EL CORREO GALLEGO

EL FERROL DEL CAUDILLO
General Franco, 152
Telf. Administración 4087
Redacción, 1388

Diario de la mañana — Decano de la provincia
FUNDADO EN EL AÑO 1878
Depósito legal - C. 7 - 1958

SANTIAGO DE COMPOSTELA
Preguntoiro, 29
Teléfs.: Administración, 1427
Redacción, 1227

Martes, 14 de Febrero de 1961 — Año LXXXIII — Número 27.199 — Precio: 1'50 Ptas

Publicidad "RECLAM"

Los pasajeros del «Santa María»

llegaron ayer a Vigo, en el «Vera Cruz»

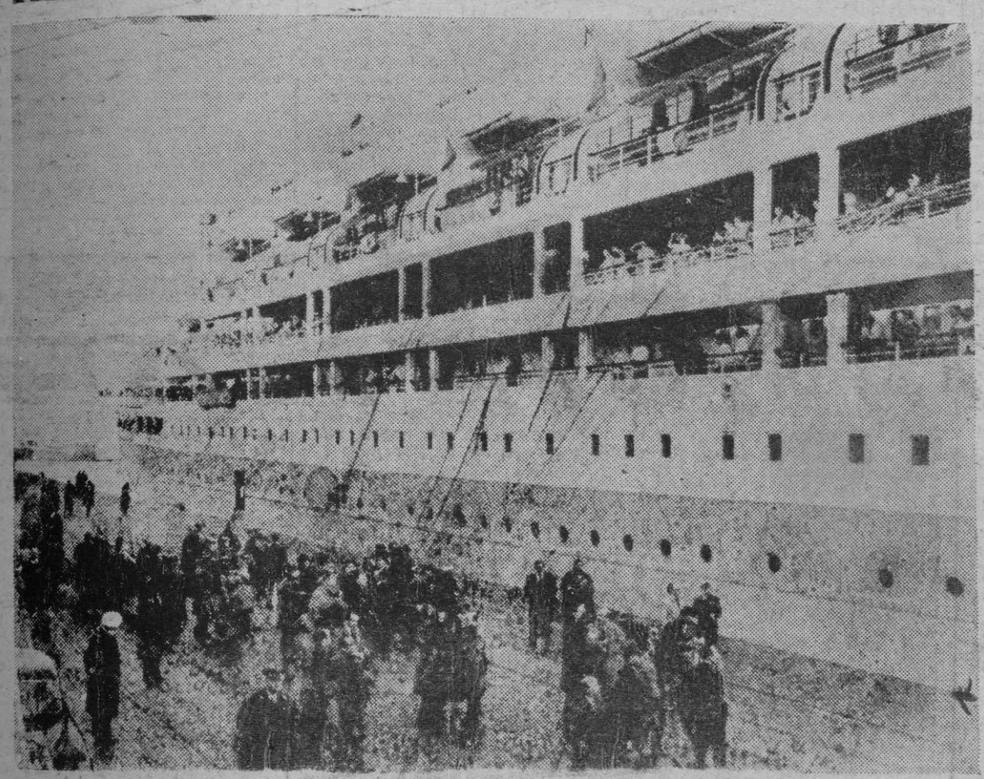

La turbonave portuguesa, atracada al muelle viguès

Múltiples escenas de fuerte emoción

VIGO, 13. (De nuestro redactor, enviado especial José Rey F. Alvite).—Alrededor de las once de la mañana bajaban la pasarela del "Vera Cruz" los primeros pasajeros del "Santa María", que pisaban su ansiada tierra gallega en un azaroso viaje procedentes de Sudamérica. Nuestros lectores conocen la odisea de la turbonave portuguesa a través de los momentos de tensión provocados por la osadía de Galvao y su banda y, en estos instantes, el mismo lector, que siguió con avidez el curso de los acontecimientos, puede imaginarse cuan grande era la emoción de aquellos pasajeros que bajaban a tierra y de las miles de personas que desde la estación marítima les recibían con aplausos, flamear de pañuelos y lágrimas. Esto significaba una total liberación para unas gentes ajenas a las apetencias de Galvao.

(PASA A SEGUNDA PAGINA)

Esta pequeña pasajera del "Santa María" no se apartó de su muñeca y su cochecito de juguete, con el que desciende por la escalerilla, seguida de sus padres. Ya podía sonreír feliz.

Hallados en la selva los cadáveres de Lumumba y sus dos compañeros

Los políticos congoleños huídos fueron muertos por hombres de la tribu lindu

El ministro katangueño del Interior anunció la sensacional noticia

ELISABETHVILLE (Katanga), 13.—(Urgente).—Lumumba y sus dos compañeros de huída, Mpolo y Okito, han muerto se anuncia oficialmente.—Efe.

* ✻ *

ELISABETHVILLE, 13. La muerte de Lumumba y de sus dos compañeros de fuga, ha sido anunciada por el ministro katangueño del interior, Godofroid Munongo, en una conferencia de prensa, en la que se encontraban presentes unos veinte periodistas. Munongo explicó que los cuerpos de Lumumba, de Okito —vicepresidente del Senado— y de Mpolo —exministro de Juventudes— habían sido encontrados en la selva y enterrados en el mismo lugar en que fueron hallados.

En un comunicado hecho público coincidiendo con la conferencia de Prensa se dice que los tres cadáveres fueron hallados cerca de un poblado en la zona de Kolwezi, a unos 335 kilómetros de Elisabethville. Kolwezi es la ciudad más cercana al lugar donde el Gobierno de Katanga afirmó que se había encontrado el coche en el cual huyeron Lumumba y sus compañeros.

Según explicó Munongo, Lumumba, Okito y Mpolo fueron muertos por habitantes del citado poblado, miembros de la tribu antilumumbista "Lindu", a la cual pertenece igualmente el presidente Tshombe. Sin embargo se negó a revelar el nombre del poblado por temor a que los lumumbistas llevasen a cabo represalias contra sus habitantes. Respondiendo a preguntas de los periodistas, añadió que no tiene ningún interes saber dónde han sido enterrados porque "eran criminales a los ojos de todo el mundo". Los habitantes del poblado en cuestión recibirán la recompensa de 400.000 francos (unas 353.000 pesetas) que se había ofrecido por la captura de Lumumba y sus compañeros de fuga.

Agregó el ministro katangueño del interior que un mensajero había llegado anoche a Elisabethville para darle noticia de la muerte de Lumumba, Okito y Mpolo. Entonces el propio Munongo y otros dos ministros marcharon al poblado para identificar los cuerpos en unión de un médico, que ha certificado la muerte de los tres dirigentes. Los certificados de defunción fueron mostrados a los periodistas en la misma conferencia de Prensa.

"Yo mentiría si dijese que la muerte de Lumumba me produce tristeza —agregó Munongo—; ustedes conocen mis sentimientos en este asunto". El ministro des-

(PASA A SEGUNDA PAGINA)

Petrolero noruego, hundido en aguas de las Azores

SANTA MARIA (Azores), 13.—(Efe).—El petrolero noruego "Velma", de 9.720 toneladas, se ha hundido después de haberse partido en dos.

Las aguas del puerto están completamente cubiertas de petróleo y gasolina. El tráfico marítico está paralizado ya que a consecuencia del estado del mar, no posible utilizar amaradero en la isla de Santa María.

El jefe de la zona aérea de Azores ha establecido un puente aéreo entre las islas de San Miguel y de Santa María para el envío de mercancías a este último puerto.

El buque noruego embarrancó en las rocas debido a una avería en las máquinas. Se han tomado medidas de seguridad para evitar una explosión qu epuede producirse por las 15.000 toneladas de petróleo y gasolina extendidas sobre las aguas.

Contestación de Kennedy a un mensaje de Franco

Confía en que se fortalecerán, en el futuro, los lazos de amistad y comprensión entre el pueblo español y el americano

MADRID, 13.—En respuesta al mensaje de felicitación que dirigió el Jefe del Estado al presidente de los Estados Unidos, con motivo de su toma de posesión, el señor John F. Kennedy ha dirigido al Generalísimo Franco la siguiente carta:

"Querido general Franco:

Agradezco mucho su amable mensaje de felicitación con motivo de mi toma de posesión como Presidente de los Estados Unidos, y le agradezco especialmente sus afectuosos deseos por mi bienestar personal y por la continuada prosperidad del pueblo americano. Confío que los lazos de amistad y de comprensión entre el pueblo español y el americano continuarán y se verán fortalecidos en los años futuros.

Sinceramente, John F. Kennedy."

En la madrugada del 22 de Enero

Relato hecho por el Dr. Cicero Campos de los dramáticos sucesos en que resultó herido

Ocho o nueve horas permaneció con vida el oficial Nascimento Costa después de ser ametrallado

El pasaje del "Santa María" no se enteró directamente de los hechos ocurridos en la madrugada del día 22, cuando Galvao impuso su ley a bordo. [illegible] una parte de la tripulación vivió de cerca aquellos momentos.

Tuvimos la suerte de encontrarnos ayer, en el "Vera Cruz", con uno de los tripulantes lusitanos, el doctor Cicero Campos Leite, médico del Servicio de Emigración portuguesa. Gracias al consignatario de la Compañía propietaria de ambos buques, obtuvimos una referencia directa de como se produjeron los hechos en aquella aciaga madrugada. Periodistas de todo Galicia rodeaban al doctor Campos Leite, que a nuestras preguntas fue ofreciendo una interesante narración. De ésta ofrecemos a los lectores el siguiente resumen:

"Era la una y media de la madrugada del 22 de enero. Yo me encontraba en mi camarote, cerca del puente de mando. Oí unos disparos y al poco rato he visto a través de la ventana del

(PASA A SEGUNDA PAGINA)

El doctor Campos Leite durante la rueda de Prensa a bordo del "Vera Cruz".—(Foto SIORTY)

AUTO-ESCUELA FERROL
ACADEMIA DE CONDUCTORES

Carnets de todas las categorías
Visite nuestras instalaciones
ALCALDE USERO, 34, bajo, Teléfono, 2806

Publicidad "RECLAM"

Los pasajeros del "Santa María" llegaron ayer a Vigo, en el "Vera Cruz"

(VIENE DE PRIMERA PAGINA)

LA ENTRADA EN BAHIA

La llegada del "Vera Cruz" al puerto vigués fue todo un acontecimiento. No podemos decir que número de personas esperaron la llegada del trasatlántico porque sería muy difícil para el periodista, más atento a otros motivos de esta jornada.

Pero sí podemos asegurar que los andenes y los balcones de la estación marítima estaban colmados de una muchedumbre que tenía sus ojos fijos en la boca de la bahía, por donde había de perfilarse, a las 9,10 minutos, la silueta blanca y gris del "Vera Cruz" un galgo de los mares, como así le llama la Compañía a que pertenece, igual que su gemelo el "Santa María". Y hacía su entrada en aguas viguesas mansamente, igual que soplaba la brisa mañanera que iba levantando las brumas de la noche. A las 9,10 avanzaba el "Vera Cruz" para poner proa al muelle de trasatlánticos, mientras unos cuantos pequeños barcos le saludaban con toques de sirenas.

Acodorado al muelle se hallaba el trasatlántico español "Begoña", que expresó su estentoreo saludo ante la presencia del "Vera Cruz". El ambiente se animaba cada vez más a medida que el trasatlántico se iba haciendo mayor a la vista de las gentes. Los altavoces de la estación marítima agudizaron la emoción de las gentes, en este viaje final de sus familiares, después de la odisea, al transmitir música gallega.

En los altos mástiles del edificio fueron izadas la bandera española y la bandera portuguesa. En el palo mayor del "Vera Cruz"

MUCHOS PERIODISTAS

Las ocho de la mañana era la hora prevista para la entrada del barco en bahía. A las nueve debía estar atracado al muelle. Pero esto no se cumplió al pie de la letra. Sin embargo, el exceso de tiempo apenas significa. De todos modos los periodistas de toda Galicia, unidos claro está a los de Vigo, tanto de Prensa como de Radio y algunos enviados especiales de la Prensa asturiana acudieron a la estación marítima cuando apenas había amanecido. Había que cumplir un pequeño trámite, hacerse con un volante para tener acceso al "Vera Cruz".

En un sentido muy amplio, podemos añadir que hemos tenido el barco a nuestra disposición.

BIENVENIDA DE LAS AUTORIDADES

Las autoridades de la provincia y de Vigo acudieron a la estación marítima muy de mañana, también. Allí hemos visto al Excelentísimo Sr. Gobernador Civil de la provincia de Pontevedra, don Rafael Fernández Martínez; el alcalde de Vigo, don Salvador de Ponte y Conde de la Peña; el Gobernador Militar de la provincia, general don José Pérez y Pérez; el comandante militar de Marina, capitán de navío, don Rafael de Aguilar y Ojeda; el Delegado Provincial del Ministerio de Información y Turismo, don José María García Cernuda y otras personalidades. Se reunieron allí para dar la bienvenida a los pasajeros del "Santa María" a bordo del "VeraCruz" y saludar a la oficialidad.

ATRAQUE AL MUELLE

A las nueve y media, en punto, el "Vera Cruz" quedaba atracado al muelle de la estación marítima. Hemos anotado el detalle pintoresco de que desde las balconadas de a bordo los pasajeros y los tripulantes arrojaban serpentinas sobre el muelle, tratando de enlazar a la muchedumbre que desde las terrazas de la estación marítima, les recibía con flamear de pañuelos. Hubo un momento que el barco parecía envuelto por una telaraña de serpentinas que mecía la brisa de la mañana.

Terminadas las operaciones de atraque pasaron a bordo del "Vera Cruz" el Gobernador Civil, Gobernador Militar, Alcalde de Vigo, comandante de Marina y otras autoridades. Los periodistas hemos hecho un núcleo muy compacto ante la pasarela por la que poco después nos era dado ascender para hallarnos de pronto en el objetivo de la misión que nos ha traído a Vigo. Por todas partes disparos de "flash", de pregunta y en el semblante de la gente de a bordo, un signo de satisfacción inmensa, que no acertaríamos nunca a describirles, porque hay expresiones de la faz humana que no copian ni las fotos ni la pluma más sagaz de un periodista.

A BORDO DE LA NAVE

No hemos visto llorar a bordo a nadie. Es probable que aquellos ojos de aquellos emigrantes que volvían a la patria se hayan cansado de llorar en las inciertas singladuras del "Santa María". En cambio, sí habían empezado a llorar de alegría desde las terrazas de la estación marítima, las madres, las esposas, los hijos y también los padres y los abuelos. Y los niños. Toda aquella variedad de parientes que esperaban a algún ser querido a bordo del "Vera Cruz", cuando este enfiló el puerto.

EL DR. DOMINGUEZ SIERRA

A bordo del "Vera Cruz" la primera persona conocida que hemos tenido en nuestra presencia fue el Dr. Domínguez Sierra, el médico de la Emigración Española, que en los momentos difíciles de la odisea del "Santa María" ha sabido estar del lado de nuestros compatriotas con esa veterania y esa autoridad que le dan los muchos años que lleva navegando como médico

El Dr. Domínguez Sierra era para los periodistas el hombre deseado y buscado, pero el doctor tenía otras cosas que atender como eran los trámites finales que precedían al desembarco de aquellas gentes que no se apartaban ni un solo momento de las barandillas de la cubierta buscando con la mirada a aquel pariente que abajo le recibiría después con un apretón de manos, con el beso mojado en lágrimas o con un abrazo tenaz como si de pronto volvieran a ver aparecer otro Galvao u otros componentes de una banda como la que dominó el "Santa María" y se lo arrebatase del lado de su corazón.

VISITA EL BARCO EL OBISPO DE TUY

Antes de que desembarcaran los primeros pasajeros, llegaba a bordo del "Vera Cruz" el Excelentísimo Sr. Obispo de Tuy-Vigo, Fray López Ortiz, siendo recibido en el alto de la escalerilla del barco por el comandante del mismo, Sr. Ramalheira, y la oficialidad del buque. Poco después pasaba a uno de los gabinetes de la sección de primera clase, donde le fueron presentados al señor Obispo toda la oficialidad del navío, y también la tripulación española del Servicio de Emigración del "Santa María", que hoy han regresado a la Patria. El Obispo de Tuy conversó largamente con todos ellos y en especial se interesó cerca del P. Irigoyen sobre las vicisitudes de tipo espiritual que pudieran haber pasado los pasajeros.

Después, el Prelado, acompañado de las autoridades, recorrió las principales dependencias del "Vera Cruz" para saludar personalmente a los emigrantes.

La presencia del Obispo fue acogida con verdadera emoción. Los periodistas hemos auscultado una serie de opiniones a bordo, todas las cuales coinciden en afirmar que uno de los secuaces de Galvao, apellidado Velo, y otro apellidado Fernández, aunque entre ellos se hacía llamar o le llamaban Sotomayor, fueron los que ejercieron mayor tiranía, llegando a amenazar, en determinados momentos, a algunos tripulantes.

DEJO 191 PASAJEROS

El "Vera Cruz" ha dejado en el puerto de Vigo a 191 pasajeros, todos los cuales pertenecen al pasaje de la turbonave "Santa María". A bordo van en tránsito para Lisboa 358 pasajeros, algunos de los cuales embarcaron en nRecife y puertos donde ha hecho escala a su regreso de este viaje extraordinario, que hubo de efectuar en lugar de su gemelo el "Santa María".

El desembarco de los pasajeros, que se prolongó hasta más de la una de la tarde, dió lugar a múltiples escenas de fuerte emoción. Muchos de ellos partieron inmediatamente en autos de turismo, con dirección a sus respectivas residencias, acompañados de familiares que se habían trasladado a Vigo para recibirles.

Las autoridades se interesaron en todo momento por los pasajeros que desembarcaron en Vigo, y a través de los servicios portuarios y de la Emigración se les dieron toda clase de facilidades. El gentío que permaneció a pie firme en la estación marítima y en las inmediaciones, tuvo para los emigrantes que regresaban a España las más cordiales demostraciones de simpatía, a las que los desembarcados correspondían con semblante de inmensa alegría, dejando entrever siempre la emoción, que les embargaba.

Vigo vivió con inefable fervor las horas jubilosas de la feliz llegada de quienes fueron cautivos de Galvao.

Lanzado hacia Venus un proyectil soviético

Alcanzará el planeta a finales de mayo

ESTOCOLMO, 12. (Efe. — La Unión Soviética ha lanzado un proyectil para ser utilizado como estación interplanetaria, en dirección al planeta Venus, según informa desde Moscú la agencia "Tass".

Añade la citada agencia que el proyectil alcanzará la región de Venus en la segunda mitad del mes de mayo.

643,5 KILOS

La estación interplanetaria lanzada hacia Venus tiene un peso total de 643,5 kilos y en los instrumentos que lleva a bordo funcionan normalmente.

"Los transmisores de radio de la estación interplanetaria —agrega "Tass"— emiten señales a la Tierra en una frecuencia de 922,8 megaciclos. El proyectil lleva grabados los símbolos de la URSS".

"El vuelo del proyectil está siendo seguido desde un centro especial y, según los datos recogidos hasta el momento, se mueve dentro de una órbita aproximada a la calculada de antemano".

El principal objetivo, de la prueba, según la agencia "Tass", consiste en estudiar los métodos de colocar un objeto espacial en una trayectoria estelar, las comunicaciones de radio a grandes distancias y el sistema de dirección de las estaciones espaciales. Se persigue también precisar con la mayor exactitud las dimensiones del sistema solar y llevar a cabo un programa de observaciones físicas de la estratosfera. — Efe.

DETALLES SOBRE LA MARCHA DE LA NAVE DEL ESPACIO

ESTOCOLMO, 13. — La agencia Tass informa que la nave del espacio soviética se encontraba a las doce del día (hora de Moscú) a una distancia de 488.900 kilómetros de la Tierra y que se encontraba en un punto cuyas coordenadas geográficas son las siguientes: 0 grados 53' latitud Norte y 88 grados 2' longitud Este.

Añade la agencia que la velocidad de vuelo de la estación automática a la misma hora, es de 14.580 kilómetros por hora.

Dentro de pocos días habrá dejado las fronteras de la gravedad terrestre, habiendo disminuido entonces su velocidad ligeramente.

La estación se encuentra en una zona del cielo situada entre las constelaciones de la Ballena y Piscis, en el centro del triángulo formado por las constelaciones de Beta Arces, Alfa Pegasus y Beta Cetus. — Efe.

Hallados en la selva los cadáveres de Lumumba y sus dos compañeros

(VIENE DE PRIMERA PAGINA) cribió a Lumumba como "un criminal que tiene sobre sí la responsabilidad de miles de muertes en Katanga y de decenas de miles en Kasai, sin contar las persecuciones y exterminios en las provincias Oriental y de Kivu". "Incluso el secretario general de la ONU afirmó en una ocasión que había existido un auténtico crimen de genocidio contra los balubas en la provincia de Kasai. Por lo tanto es seguro que el resultado del juicio contra Lumumba hubiera sido una condena de muerte. Sin embargo, yo hubiera preferido que Lumumba y sus cómplices hubieran sido juzgados y no muertos de esta forma, pero las circunstancias lo han decidido de esta forma".

El ministro katangueño del Interior dijo también en su declaración: "Sé, naturalmente, que va a decirse que se trataba de una conjura y que nosotros, simplemente, los hemos asesinado. Una acusación de esta clase es inevitable. Incluso aunque Lumumba hubiese muerto de enfermedad o de viejo, en Katanga, hubiesemos sido igualmente acusados de asesinato". Pero Munongo agregó que contestará "con pruebas" a cualquiera que le acuse a él o al Gobierno de Katanga de asesinato.

"Yo también espero que los amigos del comunista Lumumba plantearán en el Consejo de Seguridad la cuestión de la muerte de los tres fugitivos. Pero —agregó Munongo— incluso aunque les hubiésemos ejecutado (cosa que niego rotundamente y que nadie podrá probar) no aceptamos de antemano el derecho de las Naciones Unidas a tomar posición o medida alguna sobre esta cuestión". La declaración del ministro katangueño recuerda los casos de Sacco y Vanzetti; de Julius y Ethel Rosenberg y, finalmente de Caryl Chessman, diciendo que la gente por lo general en todo el mundo se puso al lado de los ejecutados. Termina preguntando: "¿Han hecho algo las Naciones Unidas para proteger a las decenas de miles de balubas exterminados por los lumumbistas en Kasai? ¿Han realizado una encuesta sobre el envenenamiento del dirigente camerunes Mumi, en Suiza? Y ¿qué hicieron las Naciones Unidas para proteger la vida del valiente general Maleter o la de Imre Nagy, dirigentes de los patriotas húngaros contra la Unión Soviética?". — Efe.

PERFIL BIOGRAFICO DE LUMUMBA

Patrice Lumumba, el ex-funcionario de Correos que llegó a ser primer ministro del Congo al proclamarse la independencia de este país el 1 de julio último, tenía 35 años de edad y se encontraba detenido en Katanga desde el 17 de enero último. Había sido llevado allí, a petición del presidente Kasavubu, desde Camp Hardy, en Thysville, cerca de Leopoldville, donde se encontraba preso desde que fue detenido el 1 de diciembre por fuerzas leales al general Mobutu, el "hombre fuerte" del Ejército congoleño.

Lumumba había estado en prisión otras dos veces anteriormente, llevado a ella por las autoridades belgas de la entonces colonia congolena: en 1956, por haber llevado a cabo un desfalco en la oficina de Correos donde trabajaba, y en 1959, durante su campaña de "independencia ahora", acusado de haber incitado a la violencia contra el Gobierno colonial.

A principios de 1960 fue puesto en libertad por las autoridades belgas a fin de que pudiera asistir a la conferencia de mesa redonda que se celebró en Bruselas y en la que se acordó la independencia del Congo para cuatro meses y medio más tarde.

Nacido en la provincia central de Kasai y miembro de la tribu "Mutetela", considerada como una de las más feroces de Africa, fué educado en escuelas de las misiones católica y protestante. Su campaña política la llevó a cabo sobre la base de la unidad para un país realmente dividido en numerosas tribus. Puede decirse que era el único dirigente político congoleño que quería que el Congo fuese una nación unida, regida por un fuerte Gobierno central. Sus rivales políticos favorecían, por el contrario, alguna forma federalista de Gobierno.

Orador persuasivo y con gran sentido de la propaganda, organizó perfectamente su partido "Movimiento Nacional Congoleño" sobre una base no tribal y apelando principalmente a los trabajadores de todas clases y en todo el país. El M. N. C. logró el 27 por ciento de los votos en las elecciones del pasado año, mientras su rival más cercano, el partido de Kasavubu, recibió únicamente el 10 por ciento. El mes de junio último, días antes de la independencia, las autoridades belgas pidieron a Lumumba que formase el primer Gobierno del Congo independiente.

Poco después de haberse producido la crisis del Congo, Lumumba, todavía jefe del Gobierno, realizó un viaje de 17 días por Europa, América y Africa, en el curso del cual celebró conversaciones con dirigentes políticos en Londres, Washington, Nueva York, Ottawa, Túnez, Rabat, Conakry, Lome y Accra.

Destituido por el presidente Kasavubu y virtualmente prisionero en su residencia de Leopoldville, Patrice Lumumba consiguió evadirse el 27 de noviembre, al parecer con intención de llegar a Stanleyville, donde cuenta con gran número de partidarios; pero unos días después fué detenido por las fuerzas de Mobutu y llevado a Thysville.

Entonces dijo que no había tratado de huir sino de asistir al entierro de su hijo más pequeño, que había muerto poco antes en Girabra. Actualmente, sus otros tres hijos —Francois, de 9 años; Patrice, de 8, y Julienne, de 5— viven en El Cairo, donde la pasada semana estuvieron merendando con la esposa del presidente ghanés, Fathia Nkrumah, y sus dos hijos. — Efe.

Hubo mucha fiesta en el "Vera Cruz"

Celebrando la liberación de los pasajeros

Momentos después de atracar el "Vera Cruz" al muelle de trasatlánticos, se celebraba en uno de los amplios gabinetes de primera clase algo así como una recepción, a la que asistían las autoridades de la provinlia de Pontevedra y de la ciudad de Vigo, con el comandante y oficialidad de la turbonave portuguesa.

Los informadores de la Prensa seguimos muy cerca todo cuanto había en torno a los mandos de la nave. Y en un momento de esa reunión, el consignatario del "Vera Cruz" y del "Santa María" en Vigo nos facilitó la oportunidad de saludar al capitán del primero de dichos buques. El señor don Ambrosio Pereira Ramalheira accedía muy gustoso a que le preguntásemos, aunque por anticipado nos dijo que poco de interés podía decir.

Comenzó diciendo que la navegación desde Recife la hizo el "Vera Cruz" con buen tiempo. Le emocionó profundamente el gran recibimiento tributado al buque y al pasaje en Tenerife. El arribo al puerto vigués completaba la serie de emociones que rodearon el viaje.

Capitán ---preguntamos--- se habrá celebrado a bordo la liberación del pasaje del "Santa María".

Sí, señores; hubo mucha fiesta.

—¿Conocía usted a Galvao?

—No.

¿Y al pobre oficial del "Santa María" asesinado en el puente?

—Tampoco. Ya les dije al principio aclaró el Sr. Pereira Ramalheira que muy poco o nada que tenga interés podía decirles. Lo que quiero finalmente añadió— es expresarles la gran satisfacción que me ha producido hacer este viaje.

Relato hecho por el Dr. Cicero Campos...

(VIENE DE PRIMERA PAGINA) **apartamento a dos individuos que me encañonaban con revolveres. Uno de ellos me recomendó que saliera del camarote, pues nada malo que iba a pasar. Intenté escaparme de su vigilancia, hice un movimiento rápido, di un salto hacia atrás y dispararon por lo menos sobre mí tres veces. Me alcanzó una de las balas".**

El doctor Campos Leite habla en portugués, con mucha calma. En una de las frecuentes pausas, busca algo en sus bolsillos y este algo resulta ser un proyectil. Nos lo muestra:

---Esta fué la bala que me hirió. Calibre 38. Se me incrustó en la región inter-escapular izquierda.

Luego explicó que fué a refugiarse en el camarote de un oficial y de allí se dirigió al puente, donde halló a varios tripulantes tendidos y sobre un charco de sangre.

---Estaría ya usted vigilado por los hombres de Galvao...

---Sí. Uno de ellos, el llamado Velo, me dijo: "Tuvo usted suerte. Y al enterarse de que yo era médico, exclamó: "También yo soy médico", pero pasados varios días supe que al parecer Velo sólo había estudiado cuatro años de Medicina. Al menos esto era lo que decía él...

Galvao y su gente estaban intrigadísimos ante la posibilidad de que la tripulación del "Santa María" llevase armas. Para cerciorarse de este extremo, Galvao me obligó a que le pusiera en comunicación telefónica con el comandante del barco. Así lo hizo el doctor Campos Leite, explicando sin ninguna clase de rodeos al capitán del barco todo cuanto acababa de suceder y que desde aquel momento unos desconocidos se habían hecho cargo del mando de la nave. Galvao tenía especial empeño en ver al capitán del "Santa María" para negociar con él. Se dispuso a visitarle en su cámara, con la condición de que le recibiera sin armas. Detrás de Galvao fueron dos o más hombres armados y uno de ellos empuñando una granada de mano. Sus guardaespaldas esgrimían metralletas.

—¿Fué usted también a la cabina del capitán?

---No ---respondió el médico portugués, añadiendo: pedí que me acompañase uno de aquellos hombres al "hospital" (se refiere a la enfermería del barco), pues consideraba que en cierto modo esto suponía para mí una garantía. ¿Qué sabía yo de lo que sería capaz cualquiera de los otros componentes de la banda que me encontrase por los pasillos?

Hemos tratado de conocer a través de la referencia del doctor Campos Leite algunos datos más concretos de la forma en que fué asesinado el joven oficial del "Santa María", Nascimento Costa.

---Era uno de los que encontré tendidos en el puente. Se le trasladó al hospital del barco.

---¿Cuántas horas permaneció con vida el infortunado oficial?

---Ocho o nueve horas.

En todo ese tiempo se hicieron ímprobos esfuerzos para salvarle la vida. El P. Irigoyen asistió al moribundo, que a penas balbucía palabra...

---¿Tenía muchas heridas el oficial Costa?

---Varias en la cavidad torácica y en un brazo.

Uno de los reporteros que alternaban en las preguntas al doctor Campos Leite quiso saber si al piloto le habían disparado por la espalda.

---Exactamente no lo sé. Lo cierto es que los disparos fueron a quemarropa ---respondió, con visible tristeza en su rostro.

El doctor Campos Leite fué operado al día siguiente del golpe cometido por la cuadrilla de Galvao. Se encargó de extraerle la bala el médico portugués de la tripulación del "Santa María".

Cuando se repuso de la herida, prosiguió juntamente con el médico de la Emigración española, doctor Domínguez Sierra, la tarea de atender a los pasajeros que iban aumentando la enfermería de la turbonave. Los nervios, el terror que se apoderaba del pasaje y el excesivo calor llegaron a reflejarse en la enfermedad de numerosos viajeros del "Santa María".

Todo cuanto nos dijo después el médico portugués venía a coincidir con las impresiones ya obtenidas, metralletas en cualquier parte, siempre en las zonas vitales del navío.

CLINICA DEL
Dr. NIETO NOYA
Especialista en Enfermedades de la mujer.
Consulta: 12 a 1 y 4 a 6
Lugo, 50 - 5º - 1.ª
FERROL

¿Quiere V. comer bien?
Cantón, 54 y Canalejas, 43
Teléfono 1213.
Visite el restaurante FORNOS
EL FERROL DEL CAUDILLO

Aprisionado entre los barrotes de la reja

El mozo fué abofeteado a placer por el padre de su novia

GUADALAJARA, 13. — Comunican de Atienza que en una aldea de la comarca, cuyo nombre no ha sido facilitado, el herrero del pueblo, a las dos de la madrugada, tuvo que auxiliar a un mozo que había metido la cabeza entre los barrotes de la ventana de la casa de su novia.

El mozo en cuestión cortejaba a una joven, su novia, a escondidas de los padres de aquélla y este incidente ha motivado que el noviazgo fuera descubierto.

El padre de la novia al encontrar al muchacho en tan anómala posición le abofeteó a placer desde el interior de la casa, hasta que los componentes de la ronda, que fueron los primeros en advertir tan extraña circunstancia separaron de la ventana al enfurecido padre y solicitaron la ayuda del herrero. — Cifra.

Continúan los temblores de tierra en la provincia de Zamora

ZAMORA, 13. — Aunque cada vez con menos intensidad, siguen registrándose y se dejan sitir temblores de tierra precedidos de ruidos subterráneos, en la capital y varios pueblos de la provincia.

Anoche, a las ocho menos cinco, se registró uno que dió la impresión, por el ruido que produjo, de que había caído una piedra de gran tamaño en el fondo de un pozo, y se pudieron apreciar, perfectamente, las vibraciones, pues durante unos segundos oscilaron los cristales y ventanas de los balcones.

A las cinco de la madrugada se apreciaron, de nuevo, los efectos del seísmo.

El Observatorioo Geofísico manifiesta que, lo que ocurre, es consecuencia normal de los temblores registrados el pasado viernes, en que se apreciaron los dos movimientos más violentos, pero que no tiene importancia alguna, y añadió que, por Andalucía, suelen registrarse con frecuencia seísmos de esta clase.— Cifra.

Hugh O'Brien pedirá en matrimonio a Soraya

LONDRES, 13. (Efe). — El actor norteamericano Hugh O'Brien, ha anunciado que va a pedir en matrimonio a la princesa Soraya, informa hoy el "Daily Mirror".

"Espero el momento apropiado para solicitárselo", ha dicho O'Brien. Ambos se encuentran actualmente en Austria.

O'Brien es uno de los más destacados actores de la televisión.

Veintiséis seminaristas españoles, heridos cerca del Vesubio

Volcó por un precipicio el autobús en que viajaban

NAPOLES, 13. — Veintiséis seminaristas españoles han resultado heridos al volcar por un precipicio, cerca del volcán Vesubio, el autobús en que viajaban.

Los seminaristas pertenecen al colegio español de San Apolinario, de Roma. Se cree que uno de ellos sufre graves heridas internas y 13 han sufrido fracturas de distintos tipos, habiendo sido hospitalizados.

El accidente ocurrió cuando el grupo regresaba de una excursión al Vesubio. El chofer perdió el control del autobús, pero logró desviarlo hacia un pequeño precipicio evitando que cayera por otro mayor y del que seguramente nadie hubiera salido con vida. El accidente no fué presenciado por ninguna persona, ya que la carretera se hallaba vacía en aquellos momentos, pero minutos más tarde pasó un automóvil, en dirección al volcán, cuyos ocupantes fueron los que avisaron a la Policía. Los médicos del Hospital de Pellegrini y los de Nuevo Loreto, han manifestado que a excepción del seminarista que se supone sufre lesiones internas, los restantes no ofrecen ningún cuidado. Efe.

QUINIELAS

81 máximos acertantes de 14 resultados

Cobrarán 71.399,80 Ptas. cada uno

MADRID, 13.---(Alfil). El resultado provisional del escrutinio de las Apuestas mutuas Deportivas Benéficas, correspondiente a la pasada jornada de Liga, es el siguiente:

Máximos acertantes de 14 resultados, 81. Les corresponden 71.399'80 pesetas a cada uno.

Más aproximados de 13 aciertos, 2.157, reparten a razón de 2.353'80 pesetas cada uno.

Ambos premios se dividieron el 55 por ciento de la recaudación, que ascendió a 5.783.390'25 pesetas, para cada uno, siendo el total de once millones 566.780'50.

La recaudación ascendió a 21.030.510 pesetas y las columnas apostadas fueron 7.010.170.

ALMANAQUE

SANTORAL
MARTES, 14

Santos Valentín, pb; Cillón, Nostriano, Eleucadio, obispos; Vidal, Zenon, Apolonio, mártires.

—oOo—

Sale el Sol a las 7,10.
Se pone a las 17,48.

El tiempo en España

Aumento de la nubosidad

MADRID, 13. — Información general: Durante el día de hoy el tiempo ha sido bueno en toda España. Unicamente merece destacarse la formación de algunos bancos de niebla en el litoral cantábrico, Galicia y Sudeste.

Predicción para el martes, día catorce: Aumento de la nubosidad en Galicia con ligero riesgo de alguna precipitación. Buen tiempo en el resto.

Temperaturas de Madrid: Máxima de 17'6 grados a las 16 horas; mínima de 5 a las ocho.

Extremas de España: 25 grados en Córdoba; dos bajo cero en Cuenca y Teruel. — Cifra.

J. Pardo Bedía
MEDICO OCULISTA
Consulta de 10 a 1 y de 4 a 8
Dominee, 69, primero
FERROL

CUPON DE CIEGOS

En el sorteo verificado ayer, resultó premiado el núm. 038.

VENTANA AL MUNDO

Por PANURGO

Sobre la muerte de Lumumba

Oficialmente se anuncia desde el Congo que Lumumba ha muerto. No vamos a inquirir, basándonos en supuestos, si el ex-primer ministro congoleño, ha caído víctima de la ley de fugas.

Ahora bien, la desaparición del dirigente extremista acarreará consecuencias sangrientas. Paradójicamente, su more actuación también provocaría cruentos resultados, dada la actual situación de banderías contrarias e irreductibles que están constituidas por las diversas tribus del colosal territorio del Centro de Africa.

Estamos, pues, en un callejón sin salida, si Lumumba viviese malo, con Lumumba muerto, malo también. Porque la rivalidad tribal, que, en realidad, es la que nutre las diferentes actitudes de irreconciliación se muestra cada vez más intransigente, menos tolerante con los hermanos de raza que no tienen igual punto de vista en cuestiones que afectan a la comunidad.

Por razones de seguridad, Lumumba fué trasladado, el 19 de enero último, desde la prisión de Stanleyville, a un centro penitenciario en la provincia de Katanga.

Ultimamente, fué recluido en una granja de Mustshasthsha, próxima a la frontera de la provincia ultramarina portuguesa de Angola, en compañía de su exministro de Juventud y Deportes, Mauricio Mpolo, y el ex-presidente del Senado, José Okito.

Mandaba las fuerzas que custodiaban a Patricio Lumumba y a los otros dos prisioneros, el capitán belga Julián Kat. La "fuga" fué anunciada el diez del actual por las autoridades de Stanleyville, mientras que, Kamitatu, gobernador de Leopoldville y partidario de Lumumba anunció que si se confirmaba la muerte de este, se "iría irremediablemente a una guerra civil". Pero ¿es que hubo algún momento en que no hubiese guerra en el colosal escenario del Congo? Porque es innegable que, desde junio del pasado año 1960, en cuyo mes se concedió la independencia al Congo por Bélgica, el marco del territorio centroafricano ha vivido una continua guerra. En efecto, primero fué la lucha contra los blancos provocada por los negros; seguidamente, la guerra civil tribal, y ahora, la que depare la muerte de Lumumba, no dejará de ser más que una faceta en esta sangrienta pugna que en el colosal ámbito del Congo, se agita y convulsiona, entre un terrífico "tam-tam", que no da paz a la mano para matar ni a los odios ancestrales para abrir más caminos a la discordia de hermanos de raza, pero no de cultura, porque Africa no es un mundo sino una serie de mundos.

Trágica estela la de Lumumba, vivo o muerto. La de este hombre inquieto y luchador, amigo de la URSS. Su ocaso servirá para que la Unión Soviética arremeta con violencia contra las potencias colonialistas (no perdamos de vista que Rusia es también colonialista), atribuyéndoles la muerte del ex-primer ministro congoleño, principalmente Bélgica, que habrá de ser blanco principal de sus ataques. Mientras, el Congo marchará por un camino de sangre, de miseria, de lágrimas, roto, quebrantado y dolorido en las pugnas cruentas de hermanos de raza, de negros contra negros, como ayer fué de negros contra blancos.

Batalla contra las ratas en una región venezolana

Para impedir la propagación de la peste bubónica

CARACAS, 12. (Efe). — Las autoridades sanitarias han emprendido una batalla contra millones de ratas en una zona de unos 800 kilómetros cuadrados del sur de esta capital, a fin de prevenir una posible aparición de la peste bubónica, la temida "muerte negra" de la Edad Media.

El doctor Isaac Rumero Díaz, jefe de la lucha contra esta enfermedad y la de la fiebre amarilla, en el Ministerio de Sanidad, informa que la peste bubónica se encuentra ahora entre las ratas y que podría ser transmitida a los seres humanos "si no se impone un estricto control".

Se informa oficialmente que hasta ahora no ha habido ninguna defunción a causa de esta enfermedad.

Los primeros síntomas de la enfermedad entre las ratas fué descubierta el 31 de enero pasado, en la jungla de la zona de Tejerías, región que ha quedado aislada, prohibiéndose las reuniones públicas y privadas, así como la exportación de productos de dicha zona.

Evangelio y economía

I.- No está la vida en la hacienda

Por PEDRO MARTUL REY

HACE muchos siglos que la pobre familia humana está empeñada en la sórdida batalla de la simulación. Toda la miserable grey del mundo hipócrita lucha ferozmente por aparentar nobleza de sentimientos y rectitud moral. Nunca como en estos tiempos se ha hecho tanto uso del Evangelio por las gentes que lo desprecian y nunca como ahora se han hecho tantas referencias a la "simbiosis" de la Economía y del Evangelio, para llevarlo al "henzo" de las conveniencias y gustos personales. Sin embargo, son cosas muy distintas el Evangelio y el mundo económico. Como que el Evangelio, literalmente "la Buena Nueva" es un mensaje venido del más allá con Cristo, que ha de recibirse y asimilarse en lo más puro del espíritu, si se quiere vivir eternamente; mientras que la Economía está esencialmente anclada en esta vida, y aún de ella sólo recoge sus necesidades más materiales. Pero como es uno y el mismo el hombre, al que se dirige el mensaje evangélico y al que sirve el mundo económico, forzosamente en él ambos han de coordinarse de alguna forma. Quizá haya casos, en los que se produzca, inconscientemente o a sabiendas, en vez de la reconciliación, la ruptura. Desgraciadamente hay quienes llamándose cristianos, para nada tienen en cuenta en sus relaciones económicas ni las palabras de Cristo, ni las enseñanzas de su Iglesia. Pero no se trata de lo que dejaran hacer para actuar conforme al Evangelio en el mundo económico.

No hay en el Evangelio ni el más leve intento de reclamar para Dios o para sus ministros la organización o el gobierno del mundo de la economía. Esa es una estela entregada a la inventiva, a la responsabilidad de los hombres, y son ellos los que por su cuenta y riesgo la han de estructurar de arriba abajo como más les cuadre. Queda a su arbitrio crear las instituciones y empresas que mejor les parezcan, hacerlas individuales o colectivas, dejar que la iniciativa privada se desenvuelva a sus anchas, o someterla a estatutos que la encauzen, limitar su actividad a su país o extenderla por todo el mundo, dedicarse a la economía del campo o a la industria, actuar, en una palabra, con plena libertad.

Lo único que el Evangelio les exige es que tengan muy presente en esa vertiente de su vida, como en toda ella, que ante todo han de buscar el Reino de Dios y su Justicia. Y esto quiere decir, por lo pronto, que adquirir bienes económicos, aumentarlos o conservarlos, nunca han de ser para ellos, por mucho que les atraigan o los necesiten, el fin a que consagren su vida, sino tan sólo un medio de que se han de servir en tanto en cuanto que les ayude a realizar su destino.

Esa es la idea clave para coordinar con el Evangelio la actividad económica. En ella se fundamentan, como hemos de ver en los mismos textos evangélicos, el criterio con que se han de valorar los bienes económicos, el espíritu con que se han de poseer y el uso que se les ha de dar.

Este doble principio: dejar que el hombre se desenvuelva por sí solo en el mundo económico, pero exigiéndole que lo se pierda en él, sino que vaya derecho por él hacia Dios, se transparenta ya claramente en la respuesta que dio Cristo, cuando fué requerido para intervenir en una herencia. La narración, que de este hecho hace el Evangelio de San Lucas, es concisa y clara. "Díjole uno de la gente, escribe sin más exordio: Di a mi hermano que parta conmigo la herencia". Respondió Jesús: "¡Hombre! ¿Quién me ha nombrado juez o partidionero vuestro?". Y añadió, dirigiéndose a él y a todos los presentes: "Mirad de guardaros de toda avaricia, porque aunque se tenga mucho no está la vida en la hacienda".

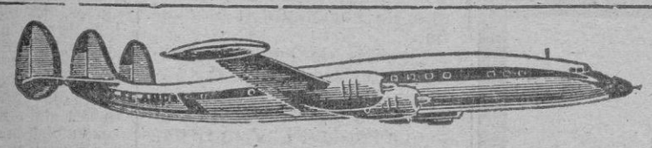

Iberia
LINEAS AEREAS DE ESPAÑA, S. A.

ANUNCIA
para primero de marzo próximo
LA BAJA DE TARIFAS MAS SENSACIONAL DE LOS ULTIMOS AÑOS
en la ruta de Sud América (*)

Importantes reducciones que van desde el 26 por 100 hasta el 36 por 100 según los trayectos

La introducción de la Clase Económica en las rutas del Atlántico Sur en unión de las anteriores rebajas reduce al mínimo los precios del pasaje aéreo, poniéndolos al alcance de todos

AHORA le costará el billete de Madrid a Río de Janeiro solamente 18 300 pesetas, 19 200 a Sao Paulo y 22.200 a Buenos Aires

Y TODO ELLO VIAJANDO A BORDO DE LOS MAGNIFICOS SUPER G CONSTELLATIONS DE IBERIA

Solicite informes de su Agencia de Viajes o en las Delegaciones de la Compañía IBERIA

(*) sujeto a aprobación gubernamental.

Reuniones hispano-británicos, para el estudio de asuntos relacionados con el intercambio comercial

Presidió el Ministro Secretario General del Movimiento

MADRID, 13 (Cifra) En la Casa Sindical han comenzado esta mañana las reuniones hispano-británicas para el estudio de asuntos relacionados con el intercambio comercial entre los dos países.

Presidieron el acto el Ministro Secretario General del Movimiento y Delegado Nacional de Sindicatos, don José Solís Ruiz, el Embajador de España en Londres, Marqués de Santa Cruz, el Embajador de la Gran Bretaña en Madrid, Sir George Labouchere, el Presidente de la delegación española, señor Giménez Torres y el presidente de la delegación inglesa, sir Williams Mcfadzean. Asisten a las reuniones destacadas personalidades de la Banca, la Industria y el Comercio de España y de Inglaterra.

PALABRAS DE SOLIS RUIZ

El ministro señor Solís pronunció un discurso en el que dijo que nuevamente se reunían en la Casa del Trabajo con unos amigos que han venido a nuestra Patria a realizar un intercambio de puntos de vista en relación con nuestros problemas de comercio de Industria y de la técnica. Recordó que el primer contacto con estas destacadas personalidades los establecieron en el Consejo de Federaciones de Industrias de Europa donde conocieron a la competente comisión inglesa. Se reitieron desde entonces estos contactos y hace un año, una comisión española se trasladó a la Gran Bretaña. En estas reuniones se ha hablado de la necesidad de un conocimiento entre los dos países que nos llevará a reforzar nuestras relaciones económicas. Se refirió a la importancia de estas reuniones y especialmente, al asunto del Orden del Día que establece la creación de una comisión permanente que se reuniría periódicamente y tendría una secretaría para dar continuidad a sus trabajos.

Por nuestra parte, y en contacto con nuestras Cámaras de Comercio, no vamos comprometernos a establecer unos servicios técnicos para que todos los españoles que quieran establecer negociaciones comerciales con Inglaterra tengan una información al día. Agradeció al Embajador Marqués de Santa Cruz su presencia así como al Embajador británico a quien reiteraba su agradecimiento por su preocupación para buscar la fórmula que pueda fortalecer nuestras relaciones y nuestros contactos. Junto a estas relaciones económicas, dijo el señor Solís, buscamos el acercamiento de nuestros pueblos, fortalecer los lazos de amistad para salvar la civilización a que pertenecemos porque Europa necesita del esfuerzo y del entendimiento de todos para que ocupe en el mundo el lugar que le corresponde.

EL EMBAJADOR BRITANICO

El embajador inglés expresó la satisfacción que le producía asistir a este acto que le proporcionaba la oportunidad de conocer a destacadas personalidades españolas. Se refirió a las conversaciones que anteriormente ha mantenido con el Ministro señor Solís y dijo que podían felicitarse todos de que fuera él quien presida estas reuniones, porque difícilmente se hubiera podido encontrar otra persona con más comprensión para tratar estos asuntos. Terminó expresando su seguridad en el éxito de estas reuniones.

OTRAS INTERVENCIONES

El presidente de la delegación inglesa señor Mcfadzean expresó su gratitud y la de todos los miembros de su delegación por las atenciones de que son objeto y por último el señor Solís cedió la presidencia el señor Giménez Torres para que comenzaran las reuniones.

Durante esta semana los miembros de la delegación inglesa visitarán distintas provincias españolas para ponerse en contacto con los hombres del comercio, la industria y la agricultura de nuestro país y luego se reunirán de nuevo en Madrid para examinar la coyuntura económica actual de los dos países, la evolución del comercio hispano británico y su situación actual así como las medidas que pueden adoptarse para incrementar estas relaciones.

Se ha descubierto en Checoslovaquia el manuscrito de una comedia de Calderón de la Barca

La Moravia ha sido descubierto el manuscrito de una comedia de Calderón de la Barca, de la cual, si bien se tenían noticias, se desconocía en absoluto su contenido.

La obra fue encontrada por el doctor M. Bohacek en Moravia. Este investigador de la academia checoslovaca de ciencias hizo su descubrimiento mientras estaba estudiando los manuscritos contenidos en los archivos del antiguo conde de Kaunburg, en Mlada Vozice. Aunque el manuscrito no lleva firma, se afirma con toda seguridad que se trata de una obra de Calderón. Esta obra fue puesta en escena en Madrid, en el siglo XVII. A esta representación asistió la que después iba a ser la esposa del conde de Kaunburg, una princesa italiana del norte de Lombardía. La princesa pidió permiso a Calderón para transcribir la la obra y podersela llevar a Italia. Calderón accedió y esta transcripción es la que se acaba de encontrar en Moravia.

Según los expertos, esta obra nunca fue impresa y se trata de una comedia escrita en la mejor época de la producción de Calderón.

La Academia de Ciencias de Praga está preparando actualmente una edición crítica de la obra en castellano.—"(Europa-Press").

Interesantes pinturas murales, halladas en la Casa de Pilato, en Sevilla

SEVILLA, 13. (Cifra). — En el curso de unas obras que se realizan en la Casa de Pilato, residencia de los duques de Medinaceli, ha aparecido, en las galerías del patio principal, una pintura al fresco, de extensión superior a los cuarenta metros cuadrados, que ha sido documentada por el catedrático de la Universidad de Madrid, don Diego Angulo Iñiguez, como obra del pintor Diego Rodríguez, que debió de ejecutarla en 1539.

Asimismo se ha hallado, por el señor Sancho Corbacho, en el Archivo de Protocolos Naturales de Sevilla, el documento correspondiente a la ejecución del proyecto presentado por don Fadrique Enríquez de Ribera, a la sazón propietario del palacio.

Figuran en este mural diversos personajes de la antigüedad clásica, entre ellos Marco Tulio Cicerón, Quinto Horacio Flaco y Creso, cuyos nombres aparecen bajo las respectivas efigies en sendas cartelas góticas. El mural simula un entablamento arquitectónico con varias hornacinas y un remate general de cresteria, de estilo plateresco.

Se supone que los retratos de personajes fueron, posiblemente, copias de un cuaderno traído a Sevia por el marqués de Talía, después del viaje que realizó a Roma en el año 1619.

Inmediatamente se han acometido la necesarias obras de restauración por los profesores de la Escuela Superior de Bellas Artes de Santa Isabel de Hungría de esta capital, señores Alvarez y Peláez del Espino, esperándose que el próximo 17 de marzo queden terminadas, lo que coincidirá con la inauguración de dos nuevos salones en el palacio, en los que quedarán instalados definitivamente treinta esculturas romanas y renacentistas, obras e instalaciones que se realizan bajo la dirección del conservador del palacio, don Joaquín González Moreno.

Escuelas y Maestros

Selección de candidatos para el disfrute de becas rurales

Habiendo ampliado, la Dirección General de Enseñanza Primaria hasta el 25 del corriente mes, el plazo para la presentación de los niños que se proponen para la selección de becarios rurales, y que pretendan realizar estudios de Enseñanza Media, se pone en conocimiento de los señores directores y maestros de las Escuelas gratuitas de la provincia, bien sean oficiales, de la Iglesia o privadas, enclavadas en núcleos de población no superior a 2.000 habitantes, carentes de Centros de Enseñanzas Medias (oficiales o reconocidos), deberán remitir a la Jefatura de Inspección de Enseñanza Primaria, la relación de los que el respectivo maestro o director seleccione, antes del expresado día.

El Inspector Jefe: Víctor Sáenz y Sáenz.

A pie, de Sevilla a Zaragoza

En favor de los damnificados por las inundaciones del Ebro

VALDEPEÑAS (C. Real), 13. (Cifra). — Ha pasado por esta población el novillero aragonés Abilio Langa, que viene andando desde Sevilla y se dirige a Zaragoza, recogiendo dinero para entregarlo en favor de los damnificados por las inundaciones del Ebro.

Abilio reside en Sevilla desde hace diez años y sintiendo el dolor de sus paisanos hizo esta promesa a la Virgen del Pilar y la va cumpliendo con voluntad admirable. Ante el altar de la Pilarica rendirá su tributo y dará por finalizado su empeño, según ha manifestado a los representantes de la Prensa.

Dr. A. Núñez Puertas
Catedrático de Cirugía
Carrera del Conde, 11 Teléfono 2373 SANTIAGO

Estrenos cinematográficos

CAPITOL

"Pendiente de un hilo"

Nacionalidad: Norteamericana.
Productora: Columbia, 1958.
Director: André de Tott.
Intérprees: Ernest Borgnine, Kerwin Mathews, Collean Dcohurst.

"Pendiente de un hilo", filme de espionaje dirigido por André de Tott, ofrece la segunda parte de la obra de Boris Morros. "Diez años de contraespionaje". La película resulta interesante. El interés va creciendo según se suceden las escenas. Ernest Borgnine, consagrado en "Marty", hace una acertada interpretación del personaje central de la cinta, matizado con gran naturalidad los diferentes estados de ánimo por los que atraviesa el personaje.

La película de Tott recoge una interesantísima parte documental, bien lograda, en los que se ofrecen diversos aspectos de la vida cotidiana en Berlín y Moscú.

Tott dirigió con acierto, sobre todo las escenas de violencia, captadas con verismo, e interesantes para el espectador. Quizás algunas escenas pequen de cierta ingenuidad, pero esto es cosa corriente en filmes de este tipo. El ambiente es el propio de temas de espionaje.—A. B. S.

METROPOL

"Nuestro hombre en la Habana"

Nacionalidad: Inglesa.
Productor: Kingsmeal, 1959.
Director: Carol Reed.
Intérpretes: Alco Guinnes, Mauren O'Hara, Burl Ives.

"Nuestro hombre en La Habana" ha sido adaptada al cine de una novela de Graham Greene. Es una caricatura burlesca de unos hechos que aunque parecen absurdos pueden, muy bien, ser reales en el mundo actual. La acción se mantiene a base, esencialmente, de ironía. Algunos toques dramáticos se hacen innecesarios y sirven únicamente para alargar excesivamente el filme, que, por eso motivo, cae a veces en reiteraciones que restan intensidad al asunto central. "Nuestro hombre en La Habana" es la historia de un pacífico y modesto comerciante de aspiradoras eléctricas que se ha convertido, del día a la noche, en agente de espionaje al servicio de cierta organización británica.

La película, expertamente dirigida por Carol Reed —con el único defecto apuntado de la reiteración de situaciones— está muy bien ambientada y posee un diálogo agilísimo. Extraordinaria la labor interpretativa a cargo de dos grandes actores: Alec Guinnes y Burl Ives, bien secundados por Mauren O'Hara. Muy buena la fotografía que recoge encuadres interesantísimos.—A. B. S.

Información regional

Capital de la provincia

La heroicidad de un marinero del "María Helene", salvó a la tripulación

LA CORUÑA, 13. (De nuestra Delegación).

Sobre las dos de la madrugada de ayer embarranco en la playa de Leira, de Cayon, en esta provincia, el pesquero francés "María Helene". El buque sufrio el accidente a causa de la espesa niebla, que impedia toda visibilidad, y quedo totalmente destrozado.

La tripulacion fue puesta a salvo y se encuentra en perfecto estado en el pueblo de Cayon.

El buque es un langostero de 70 toneladas y su tripulacion se compone de ocho hombres.

Pese a los esfuerzos realizados desde el primer momento el citado buque no pudo ser puesto a flote, por lo que se consideró totalmente perdido. Las autoridades de Marina realizan las oportunas diligencias para esclarecer los datalles del importante suceso.

ACTO HEROICO DE UN TRIPULANTE

El agente consular de Francia en La Coruña señor Serra se hizo cargo de los náufragos e inmediatamente procederá a repatriarlos. Los náufragos se encuentran magnificamente.

Al encallar el barco en la playa de Leira, en Cayón, uno de los tripulantes se lanzó al mar, atado a una cuerda y ganó la costa a nado. Luego amarró el cabo a unas rocas, y por este cabo se salvaron todos los demás tripulantes.

EL GOBERNADOR CIVIL, A MADRID

Ayer, salió en viaje oficial para Madrid, para realizar gestiones en beneficio de la provincia, nuestro Gobernador Civil y Jefe Provincial del Movimiento, don Evaristo Martín Freire.

Le acompañan el Presidente de la Diputación Provincial don Rafael Puga Ramón, y el Alcalde de La Coruña, don Sergio Peñamaría de Llano.

UN PASADOBLE DE PACO GONZALEZ

Una intervención de Paco González —en lejanos tiempos magnífico futbolista y siempre devoto del arte musical— en el apropósito de "Nito" parece hacerse consustancial con este acontecimiento. Este año, de nuevo, uno de los preludios de "Operación Ferrete" sera obra de Paco González. Se trata del pasodoble de concierto "Risa y llanto de España", que estrenado, hace pocos años, por la Banda Municipal de Madrid, bajo la dirección del maestro Arambarri, y que ahora tiene nueva version orquestal, para su conocimiento por el público corunés.

DOS TRANSFORMADORES

El domingo, por la mañana, entró en puerto el buque aleman "Kandelfels", que desembarco dos gigantescos transformadores para la zona industrial de La Grela. Despues de proceder a la descarga de los mismos, continuó viaje, en el mismo domingo, hacia Alejandría.

MUERTE DE UN JOVEN CICLISTA

Esta mañana falleció en una clínica particular el joven Emilio Castro Casal, de 15 años, con domicilio en Rositas, 16, primero, el cual había cafdo de una bicicleta en el Cantón, en la tarde del pasado viernes. El muchacho resultó con lesiones de pronóstico reservado y conducido a una clínica de donde pasó a su domicilio. Ayer domingo, al agravarse inesperadamente su estado lo condujeron de nuevo a la clínica en donde falleció.

ATROPELLADA POR UNA MOTOCICLETA

Ayer noche ingresó en la Residencia del Seguro de Enfermedad, Josefa Blanco Carro, de 36 años, casada, vecina de Cesuras, que resultó con lesiones graves, al se atropellada cuando iba con su marido Emilio Ambroa Vales, por una motocicleta que según manifestaron posteriormente, conducia un vecino de dicha localidad llamado Edmundo López.

DOS NIÑOS ATROPELLADOS

En las primeras horas de la noche de ayer domingo y como consecuencia de una colisión de dos turismos fueron atropellados en el lugar de Santa Cruz, dos niños que en compañía de sus respectivas familias habían ido a pasar el domingo a dicha localidad. Los menores, José Miguel Lorenzo Rivero, de 11 años, que vive en Federico Tapia, 33,35, tercero, izquierda y Alvaro Crespo Corbeira, de 13, que vive en el tercero derecho de la misma casa, resultaron el primero con lesiones en la cabeza de pronóstico reservado y el segundo con fractura de la tibia de la pierna izquierda, de pronóstico leve, salvo complicaciones.

ENTRADA DE UNA MOTONAVE

Ayer, por la tarde, entró en puerto procedente de Bilbao la motonave alemana "Kandalfels", de cerca de 11.000 toneladas, que condujo para La Coruña dos transformadorts de más de 70 toneladas cada uno, con destino a la fábrila de aluminio que se está montando en La Grela. Los transformadores de más de 79 tios y 60.000 voltios fueron transportados desde el muelle de Méndez Núñez hasta La Grela en un camión gigante de FENOSA.

UNIVERSIDAD

Exámen de Licenciatura

La obligatoriedad de realizar el examen de licenciatura en los casos determinados en el artículo 20 de la Ley de Ordenación Universitaria, solamente afectará a los licenciados que hayan realizado sus estudios con arreglo a los planes establecidos a partir de la promulgación de la misma.

Los títulos de licenciados correspondientes a planes de estudios anteriores a la Ley de Ordenación Universitaria no estarán sometidos a las limitaciones establecidas anteriormente, y para los casos referidos, rigiéndose por la legislación en vigor antes de la promulgación de aquella.

Así lo dispone una Orden del Ministerio de Educación Nacional que publica el B. O. E.

CURCILLO DE PEDIATRIA

En el mes de Mayo será celebrado en esta ciudad el Cursillo de Pediatría, con la participación de relevantes personalidades nacionales y extranjeras.

Para esa época se proyecta también la celebración del ya tradicional festival de la Cuna Blanca.

Juan García Filgueira

Instalaciones de Fontanería y Calefacción con materiales ROCA

Coruña, 26 — Telf. 1753
FERROL

Con banderas a media asta entró en Tenerife el "Santa María"

(VIENE DE ULTIMA PAGINA)

con tanto interés siguieron el curso de los acontecimientos, ofreciendo desde el principio su mayor apoyo y mostrando toda su simpatía por la suerte de los pasajeros y de los tripulantes del barco, condenando por otra parte la acción de los criminales piratas, que merecieron —dijo, por último— la enérgica repulsa por parte de la Prensa española.

Seguidamente el comandante del navío mostró a los periodistas el puente de mando donde se inició el motín, pudiendo apreciarse el impacto de las balas en las instalaciones y en los instrumentos náuticos, así como las manchas de sangre derramada por el segundo oficial al arrastrarse mortalmente herido.

OTROS VIAJEROS

Además de la tripulación del "Santa María" hacen viaje en el barco tres periodistas brasileños de Recife y Río de Janeiro, así como un pasajero de nacionalidad norteamericana, el Sr. Howard Weisberger, arquitecto de profesión, que perdió la salida del "Vera Cruz" por no encontrarse su pasaporte en regla. Los mencionados periodistas son Colombo Campos Melo, Pablo Correa y Edmundo Morais, quienes desde el "Santa María" han transmitido una serie de reportajes a sus periódicos.

También figura como pasajero de excepción el hermano del segundo oficial asesinado por los piratas, que marchó a Recife en avión, desde Lisboa, y que quiso permanecer en el incógnito y que se ha negado a hacer manifestaciones, así como un nuevo y eventual capellán del buque, de nacionalidad brasileña.

Después de haber ultimado las operaciones de desembarco de los equipajes de los pasajeros tinerfeños llegados aquí a bordo del "Vera Cruz" el barco continuó viaje para Lisboa a las once de la noche. Cifra.

La verdad sobre el secuestro del "Santa María"

(VIENE DE ULTIMA PAGINA)

momentos antes de que estallara el motín prometido, la gente realmente se volvió loca, olvidándose a la hora de abandonar el buque la más elemental regla del mar: "Las mujeres y los niños primero".

Todos se precipitaban hacia la escala de salida, que arrancaba precisamente de la cubierta de primera. Todos querían salir al mismo tiempo.

Los tripulantes intentaban poner orden, gritando a los pasajeros:

—"¡Pero si ya están ustedes libres!". Nadie escuchaba.

Hubo varios que al encontrar taponada la salida del barco, se lanzaron por la borda.

Era miedo a una contraorden. A una nueva maniobra como la que había habido en la noche anterior.

Hombres y mujeres lloraban poseídos de la más fuerte crisis nerviosa.

—"¡Mi mujer y mis tres hijos!" ¡Eso es lo que quiero! ¡Mi casa. Volver a mi casa! Quisieron matarme a tiros, como a un perro!

Aprovechando este tumulto y este desconcierto, varios piratas salieron camuflados cobardemente entre los pasajeros. Como aquel hombre que abandonó el "Titanic" vestido de mujer. Fueron varios los piratas de los que no se ha vuelto a saber. De setenta que entraron, quedaron sobre cubierta veinticuatro.

Mientras desembarcaban los pasajeros soportaban cínicamente los insultos que éstos les dirigían. Y de la piratería pasaban al pillaje.

El periodista vio cómo varios piratas que embarcaron en el "Santa María llevando rifles, metralletas, bombas de mano y machetes, desembarcaban ahora con todo lo que los pasajeros no quisieron, no pudieron u olvidaron llevar pequeñas maletas, tocadiscos, guitarras, y muñecas.

Entre tanto, Galvao, el pirata del siglo XX, disparaba al aire su pistola ante el abucheo de pasajeros y tripulantes. La sirena lanzaba su penetrante sonido y los gallardetes flameaban por la brisa. Era Galvao que celebraba la "victoria". Una victoria sobre más de un millar de personas indefensas.

Como ha dicho un periodista: "La tarea del reportero está terminada". Pero sería deplorable que la de los editorialistas, también.

JORNADA FERROLANA

(VIENE DE ULTIMA PAGINA)

tura que no llegan por otros caminos al hombre medio.

El señor González Cebrián habló el sábado pasado en la Sala "Artis" sobre "Pintura viva y pintura muerta" y ratificó la buena fama de orador que tiene entre los ferrolanos. Pero, además, consiguió llevar de la mano a cada uno de sus oyentes a la fuente de donde parten los auténticos ríos del arte vivo, destruyendo sin esfuerzo así, los diques mentales que a veces nos oponen a ciertas escuelas pictóricas por no expresamente "realísticas" a pesar de que esas escuelas pictóricas no se apartan nunca de ciertos cánones básicos de la plástica universal y están tan perfecta y rigurosamente contrastadas por la historia del arte. Es decir, no dijo nada nuevo el Sr. González Cebrián, pero estamos dispuestos a jurar que, dicho como él lo dijo, resulta casi inédito lo que dijo. He ahí por qué su conferencia dejará profunda huella en la ciudad durante mucho tiempo.

El señor González Cebrián habló también, naturalmente, del arte muerto en pintura. Puso un ejemplo muy sencillo al conceder capacidad "creadora" a cualquier oyente para escribir la tercera parte de un capítulo del "Quijote" sin menoscabo del libro inmortal, aunque sí con bastante menoscabo de Cervantes. Lo malo de esta posible capacidad es que el "Quijote" es una obra de arte creada por el genio de Cervantes: Y no creo que nadie se supo ga autor imitando el estilo del inmortal Don Miguel. Así mucho de lo que se tiene por arte vivo en pintura, hubiera de verse insepulto no bien hace de los pinceles. Las vías muertas del arte no llevan como es natural, a ninguna estación de la línea seria de la pintura auténtica, que es sobre todo, creación no imitación.

Resumen: una conferencia inolvidable y una manera "viva" y actual de hacer labor divulgadora. Conseguirlo plenamente es difícil. El señor González Cebrián lo ha logrado sin esfuerzo aparente alguno.

MARIS

Anunciándose incrementará sus ventas y su negocio prosperará. Nuestra sección de ANUNCIOS POR PALABRAS satisfará sus deseos.

✝

LA FAMILIA DEL SEÑOR

Don José Daviña Asorey

Q. E. P. D.

En la imposibilidad de hacerlo personalmente, como sería su deseo, da las más expresivas gracias a todas las personas que en la tarde del sábado pasado se dignaron asistir al traslado de sus restos mortales a la iglesia parroquial de Santa María Salomé, y a los funerales celebrados en la misma iglesia, y a todas las personas que por medio de tarjetas, firmas y telegramas, les han testimoniado su condolencia.

Santiago, 14 de febrero de 1961.

✝

EL SEÑOR

Don Alvaro Mosquera Rañó

Que falleció en el día de ayer a los 59 años de edad, habiendo recibido los Auxilios Espirituales y la Bendición Apostólica de S. S.

D. E. P.

Su esposa, D.ª Encarnación Iglesias Gonzalez; hijos, José Ramón, Dolores, Manuel y Vicente; hijos políticos, Juan Cebreiro, Carmen Sieiros y María Josefa Hermo; hermanos, Domingo y Concepción (ausentes), José y Benito,

RUEGAN a sus amistades y demás personas piadosas una oración por el eterno descanso de su alma, y la asistencia a la conducción del cadáver al Cementerio que tendrá lugar hoy a las nueve de la mañana y a continuación al funeral que dará comienzo a las diez horas en la iglesia parroquial, favores por los que anticipan expresivas gracias.

Rianjo, 14 febrero de 1961.

(Funeraria Santa Lucía)

✝

LA SEÑORA

Doña Benita Lago de Freire

Falleció en su casa de Somozas, el día 12 de febrero de 1961, a los 83 años de edad, despues de recibir los Auxilios Espirituales.

D. E. P.

Su esposo, D. José Freire Echevarría; sus hijos, Argentina, María, Bartolomé, Mercedes, Francisca, Pilar, Fernando y Lino; hijas políticas, D.ª Petra Arteta y D.ª Alicia Vázquez; hermanos, D.ª Generosa y D. Benito; hermanas políticas, D.ª María Josefa Freire (Vda. de Ardao) y D.ª Candida Vilaboy, de Lago; nietos, nietos políticos, sobrinos y demás familia,

RUEGAN a las personas de su amistad y piadosas encomienden su alma a Dios y la asistencia al funeral de entierro que por su eterno descanso se celebrará hoy, día 14, en la iglesia parroquial de Somozas y a continuación a la conducción del cadáver al cementerio de dicha parroquia, favores por los que anticipan gracias.

Se dirán misas de cuerpo presente en los PP. Dominicos de La Coruña, a las siete y media, ocho, ocho y media, nueve y doce y media. En el Hogar Santa Margarita, a las ocho y cuarto y en el Hogar Calvo Sotelo, a las ocho y media; en la parroquial del Carmen, del Ferrol, a las siete y media y en la parroquial del Pilar, del Ferrol, a las ocho.

Casa mortuoria: SOMOZAS. SOMOZAS, 14 de febrero de 1961.

Los Excmos. Sres. Obispos de Mondonedo y Palencia, han concedido indulgencias en la forma acostumbrada.

NOTA: A las nueve de la mañana saldrán varios coches de la plaza de España de El Ferrol y Jubia, para los que deseen asistir a dichos actos.

✝

LA SEÑORA

Doña Filomena Vilariño García

Falleció cristianamente en el día de ayer, después de haber recibido los Santos Sacramentos.

D. E. P.

Su esposo, don Pedro Gasamáns Gerpe; hijos, María, Teresa y Victoriano Gasamáns Vilariño; hijo político, Manuel Otero y Otero; hermanos, hermana política, nietos, sobrinos y demás familia,

RUEGAN la tengan presente en sus oraciones y asistan a la conducción del cadáver hoy, martes, a las cuatro y media de la tarde, desde la casa mortuoria (Vista Alegre, 73), a la iglesia parroquial de San Juan (San Martín), donde seguidamente se celebrará el funeral por su eterno descanso y a continuación el traslado de sus restos mortales al cementerio de Boisaca, por cuyos favores anticipan gracias.

Casa mortuoria: VISTA ALEGRE, 73.

Santiago, 14 de febrero de 1961.

✝

LA SEÑORA

Doña Benita Lago de Freire

Falleció en su casa de Somozas, el día 12 del corriente, a los 83 años de edad, habiendo recibido los Auxilios Espirituales.

D. E. P.

Los empleados de "FREIRE HERMANOS, S. A." y "METALURGICA GALAICA, S. A.",

RUEGAN a las personas piadosas y amistades, la tengan presente en sus oraciones, invitándoles a la conducción del cadáver al cementerio parroquial de Santiago de Somozas, acto que tendrá lugar hoy, día 14, a las once horas, así como a los funerales que, por su eterno descanso, se celebrarán en dicha parroquia, antes de dicho acto, favores que mucho agradecerán.

SOMOZAS, 14 de febrero de 1961.

Los Excmos. Sres. Obispos de Mondoñedo y Palencia, han concedido indulgencias en la forma acostumbrada.

NOTA: A las nueve de la mañana saldrán varios coches de la plaza de España de El Ferrol y de Jubia, para los que deseen asistir a dichos actos.

✝

EL JOVEN

DON ANTONIO AMADO IGLESIAS

CABALLERO ALUMNO DE LA ESCUELA NAVAL DE MARIN

Falleció en la madrugada del domingo, a los 20 años de edad, confortado con los Auxilios Espirituales

R. I. P.

Sus apenados Padres, Antonio Amado Amado (ausente) y María Iglesias Amado; hermano, Benigno; abuelo, José Antonio Iglesias; padrinos, José Benigno Vázquez y Purificación Coira; tíos, primos y demás familia,

RUEGAN a sus amistades la asistencia a la conducción del cadáver al Cementerio de Puentedeume, a las once y media de hoy y al funeral que se celebrará, por su eterno descanso, en la iglesia parroquial, por lo cual se anticipan las más expresivas gracias.

Casa mortuoria: La Confianza.

Puentedeume, 14 de Febrero de 1.961

deportes

El Deportivo derrotó al Sestao (6-1)

El encuentro fué de neta superioridad coruñesa, y el resultado debe considerarse justo

Crónica de HENRY

Del Deportivo del domingo al de hace una semana frente al Celta, hubo un gran abismo. Se mostró nuevamente el Deportivo derrochando gran entusiasmo, con una movilidad extraordinaria, sin que se notasen las ausencias de puntales como Amancio y Emery. El resultado final de seis a uno es prueba elocuente de la superioridad deportivista. Aquel ataque inofensivo de Balaidos, se convirtió en una auténtica máquina de hacer goles, y todo consistió en que los interiores que jugaron hoy, Sanjuán y Martín, batallaron incansablemente, en busca de meritos para alinearse en el equipo titular. No sólo ha sido la realidad de los goles, sino las jugadas vistosas que realizaron con un sentido eminentemente práctico.

PRIMER GOL DEPORTIVISTA

La victoria local ha sido justa, jugaron mucho más que sus adversarios, sin tanta preocupación defensiva como en otras ocasiones, y se alzaron con los puntos en litigio con un tanteo que no ofrece dudas.

El campo registró una excelente entrada, influyendo los precios módicos establecidos y la tarde primaveral que hemos disfrutado.

En líneas generales ha sido un partido en el que desde el principio había un claro vencedor: el Deportivo. El Sestao, equipo flojo, se vió que no podía frenar a aquellos delanteros inquietos, que buscaban afanosamente la posición del gol, y por tanto, no se pasaron las vicisitudes de otras ocasiones. Lo único que el público abronató y con razón, fué un gol anulado a Veloso que aún en estos momentos no nos explicamos el motivo. Hubo una mano, efectivamente, pero fue de un defensa, en el momento que Veloso marcaba el gol. Ni concedió el gol ni señaló penalty. Inexplicable.

Tercer gol coruñés, marcado por Veloso

EL DEPORTIVO

Su mejor condición fue la movilidad de sus jugadores, destacando las líneas de ataque y defensa. En la delantera era muy difícil frenarlos con permuta constante de puestos sacudiéndose así el marcaje de los contrarios. La defensa coruñesa estuvo constante y enérgica. En la línea media hubo más lentitud. Individualmente los hemos visto así:

RAFA.— Tuvo dos o tres intervenciones acertadas. Cumplió.

DOMINGUEZ.— Empezó muy bien para aflojar en la segunda parte, teniendo como atenuante que casi siempre tenía dos contrarios enfrente.

PONTE.— Realizó un gran partido. Cortó y entregó lo que quiso.

COLLAR.— Resolutivo pero aún con la manía de dejar que su extremo controle el balón cuando debe anticiparse a la jugada.

MANIN.— Hoy no estuvo a la altura que nos tiene acostumbrados.

RABADAN.— Nada más que discreto. Cuando se animó a ir un poco en ayuda del ataque mejoró considerablemente, y fruto de ello el gol que marcó.

LUISIN.— Por lo menos no se queda y pelea, lo que ya es algo.

SANJUAN.— Jugó muy inteligentemnte, fue el conductor de la línea, y aunque sin suerte, prodigó el tiro a gol.

VELOSO.— Estuvo en su sitio y fue el hombre que inquietó constantemente al central y portero adversario.

MARTIN.— Sus dos goles tienen el mérito del oportunismo, y si encima trabajó incansablemente, hemos hecho su mejor elogio.

JAIME BLANCO. Tuvo altibajos. Al lado de indecisiones, cuando controlaba el balón supo jugarlo muy bien.

EL SESTAO

Es un equipo flojo, en el centro del campo ligaron algunas jugadas al ser sus mejores hombres Icazuriaga e Igartua. Se mostró peligroso su ariete Izaguirre, pero como Ponte estaba en una gran tarde, poco pudo hacer. El guardameta Chomín bastante flojo al no atenazar con seguridad algunos balones que neutralizó.

EL ENTRENADOR, MANUEL DE NICOLAS

El entrenador del equipo visitante facilita a los informadores de prensa la alineación con una tarjeta, lo que constituye un detalle amable y cortés que sinceramente agradecemos.

EL PARTIDO

El primer gol no se produjo hasta los 20 minutos de la primera parte en que Luisín lanza un córner llegando el balón a Veloso que chuta siendo rechazado por la defensa, entonces Martín dispara, dá en el poste, y el mismo jugador de cabeza consigue el tanto. A los 28 minutos Sanjuán desde lejos chuta fuerte y el balon se le escapa al portero, ocasión que aprovecha Martín para batir de nuevo a Chomín. Diez minutos después Martín recibe un pase en el lado izquierdo, y pasa a Veloso que de cabeza sin moverse del sitio, marca el tercero. En esta primera parte lanzaron los coruñeses cuatro córners por dos de sus contrarios.

En la segunda parte a los 10 minutos el árbitro anula un tanto que el público protesta al estimar que había sido válido. En un contraataque, a los 16 minutos, Rebollar centra y el delantero centro Izaguirre de cabeza marca un gol magnífico. Un minuto después Rabadán se va hacia el lado izquierdo y desde allí manda el esférico al lado contrario del portero entrando por la misma escuadra. A la media hora de juego Sanjuán se hace con el balón, "sienta" al central y marca el quinto gol. El último tanto es a los 38 minutos de juego, Martín chuta, da en un contrario y el balón llega a Veloso que marca el sexto. En este segundo tiempo tiraron los deportivistas nueve corners por tres de los contrarios.

ARBITRO Y ALINEACIONES

Arbitró el Sr. Pardo Hidalgo, castellano, y estuvo bastante flojito, protestando el público sus decisiones. A sus órdenes los equipos alinearon: Sestao: Chomín; Sangroniz, Pegaso, Letamendia; Icazuriaga, Igartua; Rebollar, Sasia, Izaguirre, Echániz y Larrañaga.

Deportivo: Rafa; Domínguez, Ponte, Collar; Manin, Rabadán; Luisín, Sanjuán, Veloso, Martín y Jaime Blanco.

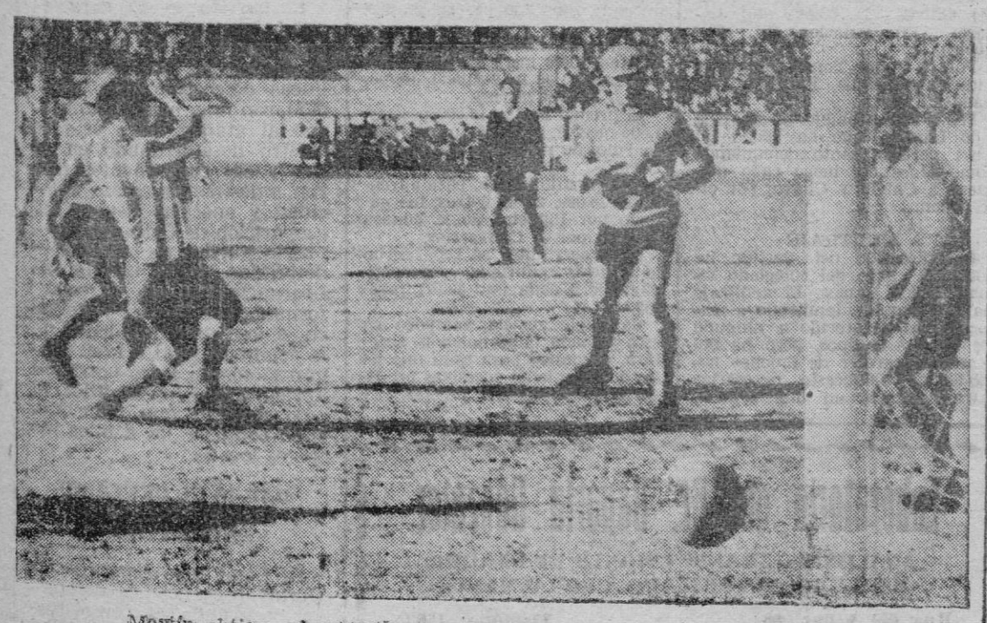

Martín obtiene el segundo gol (Reportaje gráfico de OSCAR)

El R. Madrid "cobró" con réditos, el empate en el Bernabéu con el Sevilla

El domingo le venció por dos goles a cero

SEVILLA, 12. — Alineaciones:

SEVILLA. — Cobo; Juan Manuel, Maraver, Valero; Ruiz-Sosa, Achucarro; Agüero, Dieguez, Antoniet, Pereda y Szalay.

R. MADRID. — Vicente; Miche, Santamaría, Casado; Vidal, Pachín; Canario, Del Sol, Di Stefano, Puskas y Gento.

Arbitró el encuentro el señor Gómez Arribas, acertadamente.

Antes de comenzar el partido, y entre los aplausos de la multitud que llenaba por completo el Sánchez Pizjuán, el capitán sevillista, Valero, hizo entrega al del Madrid de una copa, como prueba de admiración al club de la capital de España por sus éxitos internacionales.

Sale atacando el Real Madrid, pero la reacción local es inmediata, registrándose el primer tiro a los 4 minutos, con un remate peligroso de Pereda, que corona una buena jugada de Ruiz Sosa. A excepción de algunas internadas forasteras, el Sevilla presiona la puerta madridista sobre la cual y hasta los 15 minutos primeros, la delantera local tira tres veces, aunque con mala punteria. A los 17 minutos, Vicente neutraliza un disparo esquinado de Szalay, y segundos despues, Canario entrega a Vidal y el chut de este sale muy cerca del marco sevillista, siendo el primer tiro madridista de la tarde. A los 25 minutos dispara Antoniet y el guardameta neutraliza con apuros, y poco mas tarde el delantero centro del Sevilla malogra una excelente oportunidad. El ultimo cuarto de hora de esta primera parte señala una casi ininterrumpida ofensiva del Real Madrid, cuya delantera se muestra, sin embargo, remisa en el disparo. A los 40 minutos, Cobo desvia a corner un gran tiro de Di Stefano; pero ya nadie puede impedir que a los 42 minutos, el centro delantero madridista marcara a bocajarro el primer gol a pase de Canario, concluyendo este primer tiempo con el resultado de 1-0 a favor del Real Madrid.

Reanudado el partido, Valero lesiona a Di Stéfano, que es asistido en la banda. Después de varios minutos de dominio visitante, Agüero lanza un tiro maravilloso que Vicente bloca con seguridad. Continúa el partido con dominio alterno y frecuentes ataques por ambas partes, acusando los madridistas mayor profundidad y peligro. A los 21 minutos, Valero salva la puerta en la misma raya, y a los 22, Di Stefano recoge un servicio de Canario y cabecea contra el suelo, marcando así de rebote el segundo gol. Tres minutos despues se forma un barullo ante la puerta madridista y tras varios remates cortados por la defensa, Antoniet falla, mandando el balon a las nubes. Casado, a portero batido, echa a córner un tiro de Dieguez. A los 30 minutos, Pereda ejecuta un golpe franco cerca del area y el portero visitante cede a córner, realizando una buena parada en el saque correspondiente. A los 35 minutos se registran dos disparos sucesivos de Puskas que entrañan gran peligro para el marco local. Dieguez a los 42 minutos ejecuta una falta directa, haciéndose bien Vicente con la pelota. Termina el encuentro con fuerte presión del Sevilla que en el último minuto fuerza tres saques de esquina.

Destacaron por el Sevilla, Valero, Achúcarro y Dieguez, y por el Madrid, Vicente Vidal y Di Stéfano. — Alfil.

La R. Sociedad venció al Barcelona, por tres tantos a dos

SAN SEBASTIAN, 12. — Alineaciones:

R. SOCIEDAD. — Araquistain; Irulegui, Ansola, Elizondo; Echarri, Gordejuela; Almandoz, Ribera, Gallastegui, Paz y Cacho.

BARCELONA. — Ramallets; Foncho, Garay, Gracia, Gensana, Verges; Suco, Kocsis, Martinez, Evaristo y Villaverde.

Arbitró el colegiado aragonés señor Rey, que escuchó muchos aplausos durante todo el partido.

Sobre un campo en excelentes condiciones, con los graderios repletos de público se celebró este emocionante partido que ha sido el mejor de los disputados esta temporada, pues la Real, que formaba en su delantera con tres jóvenes elementos —extremos y centro— no solo ha sabido ganarle al Barcelona, sino que ha merecido que la distancia en el marcador fuera algo mayor.

Los dos equipos salieron con igual tactica, retrasando a dos delanteros para formar con cuatro defensas. Pero mientras que por el bando barcelones, Garay era incapaz de sujetar a Gallastegui, que se desplazaba continuamente buscando posiciones, sin pretender nunca ir al choque con él, y con unos extremos que doblaban con facilidad a los laterales azulgranas, Ramallets ha tenido mucho mas trabajo que Araquistain, luciéndose en sus paradas. Mientras tanto, en el area local, Ansola actuaba de volante y sus fuertes despejes achicaron un poco a los delanteros azulgranas hasta el punto que los verdaderamente peligrosos para el marco de la Real han sido los volantes Verges y Gensana, que han tirado bastante a puerta.

El primer gol llegó a los dos minutos de juego. Fue un excelente pase de Gallastegui, a Cacho ganando este por pies a los defensas para internarse y cuando salía Ramallets tirar a gol. La pelota dió en el poste y quedó sobre la misma línea corriendo a por ella Garay y el extremo que consiguió empujarla hasta la red. El primer empate llegó cuatro minutos después en un disparo de lejos de Gensana que rebotó en Irulegui, cambiando la trayectoria del balon que se coló por el lado contrario al que estaba Araquistain. Despues hubo unos momentos de fuerte presión barcelonista, salvando Gordejuela un gol cuando Araquistain estaba batido.

El segundo tanto local se marcó a los 17 minutos producto de un lío ante Ramallets que no pudo hacerse con la pelota y Gallástegui anticipándose a la acción de Garay de fuerte punterazo la envió a la red. A los 24 minutos, se producía un nuevo empate, Verges, convertido en extremo izquierdo, centró admirablemente y Villaverde de cabeza batió a Araquistain tras de dar la pelota en un poste. En esta jugada no estuvo muy afortunado el meta local que posiblemente cegado por el sol no vió el esférico. Los ataques contra las dos puertas fueron constantes. Los delanteros donostiarras más sueltos crearon grandes peligros. En un avance catalán, Kocsis elevó la pelota por encima de Araquistain devolviéndola el travesaño.

El tanto de la victoria local lo consiguió Elizondo. Iban 43 minutos cuando los azulgranas cedieron a córner. Sacado por Cacho, lo despejó corto Verges, empalmando el defensa realista un fuerte disparo que llegó a la red en medio de una gran ovación del público.

En la segunda mitad los dos equipos acusaron el fuerte tren del primer tiempo, bajando algo la calidad de juego, aunque no la emoción, pues los dos guardametas hubieron de emplearse a fondo, especialmente Ramallets, que mal cubierto por sus defensas, tuvo que actuar bastantes veces.

Por el Barcelona destacaron Ramallets y los volantes. En la Real Araquistain, en la segunda parte; magnífico el bloque defensivo con sobresaliente para Elizondo e Irulegui, y en la delantera, soberbios los tres jóvenes Almandoz, Cacho y Gallástegui.

Primera victoria (de la temporada) de Bahamontes

Venció en la prueba de Montecarlo

MONTECARLO, (Mónaco, 12. (Alfil). — El corredor español Federico Bahamontes, ganador de la Vuelta a Francia hace dos años, ha ganado la prueba ciclista de Mont-Agel.

El "Aguila de oledo", cubrió el recorrido de 12 kilometros y medio en 34 m. 25 s.

Bahamontes por 40 segundos no pudo igualar el "record" de todos los tiempos, para la prueba anual, que estableció el frances Valentin Huet, en 1956. Huet cubrió el recorrido en 33 minutos y 45 segundos.

Bahamontes recibió el trofeo de manos de los representantes de Radio Montecarlo organizadores de la prueba.

2. — Bouhidor, Francia, igual tiempo que Bahamontes.
3. — José Gil, España, igual tiempo.
4. — Alfred Gratten, Mónaco, igual tiempo.
5. — Innocenti, Francia, 34 m. 30 segundos.
6. — Salvador, Francia.
7. — Fouchet, Francia.
8. — Pughet, Francia.
9. — Aru, Italia.
10. — Ferri, Francia.
11. — Jibet, Italia.
12. — Lepine, Francia.
13. — Pavard, Francia.
14. — Beline, Francia.
15. — P. Fornara, Italia. Todos en el mismo tiempo que Innocenti.

Bahamontes, demostró estar en perfectas condiciones y en excelente posición para la temporara de ciclismo especialmente en aquellas pruebas en las que haya que escalar. El corredor toledano se ha estado preparando en la región de Bordigera, desde hace algunas semanas.

Los 70 corredores que tomaron la salida partieron veloces pero inmediatamente después, Bahamontes se destacó, seguido solo de Poulidor y luego, por un grupo de 13 ciclistas.

Bahamontes, Poulidor, Gil Gratton, Salvador, Innocenti y Fouchet, se destacaron luego sobre el resto.

A dos kilómetros de la cima de Mont Agel Bahamontes levantado sobre su bicicleta realizo un sorprendente sprint y solamente Poulidor pudo seguirle. A seiscientos metros de la cima Gratton y Gil les alcanzaron.

Bahamontes ganó por pocos centimetros.

Buen encuentro del Ferrol, en Porriño

Venció al titular, por tres tantos a dos

PORRIÑO. (Especial para EL CORREO GALLEGO).— Con un tiempo excelente se jugó el encuentro, correspondiente a la Tercera División de Liga, entre el equipo titular de esta villa y el lider del grupo, Ferrol.

Acudió mucho público a Lourambal deseoso de ver el juego del equipo ferrolano, aunque el equipo verde no respondió todo lo que se esperaba a su fama. No hizo meritos suficientes para la consecución del triunfo, sobre todo en cuanto a la categoria de algunos de los jugadores que este domingo vistieron la elástica verde.

EL PARTIDO

El Zeltia hizo el mejor partido de toda la temporada. Presentó batalla al Ferrol jugándole sin precauciones defensivas. Con gran ardor y entusiasmo igualó la lucha y proporcionó a sus seguidores una soberbia tarde de futbol.

El primer tiempo del encuentro resultó muy movido y con dominio alterno, viéndose bonitas jugadas de ambas delanteras, que pusieron a prueba la capacidad de las líneas defensivas de los equipos contendientes. El primer gol de la tarde fué conseguido por el Zeltia, a los 25 minutos de juego, como resultado de una combinación de los locales que finalizó con un excelente servicio a Gabino, que estaba situado en la banda izquierda. Gabino, al recibir el esférico, se coló en el área ferrolana, y de allí tiró cruzado, entrando el balón en la portería sin que Bernabé lograra detenerlo. Este tanto fué recibido con gran júbilo por parte de los aficionados, quienes lo aplaudieron largamente.

Habían transcurrido doce minutos de este primer gol cuando en uno de los frecuentes acosos de la delantera departamental logró Julito la igualada, resolviendo un barullo que había en el área local.

SEGUNDO TIEMPO

El segundo tiempo se desarrolló con iguales características al primero. Durante él se prodigaron las jugadas de peligro para ambas porterías, luciéndose los porteros en la detención de tiros difíciles. Iban transcurridos 18 minutos de esta segunda parte cuando José Luis remata de cabeza, espectacularmente, un centro de Julito, consiguiendo el segundo gol para los ferrolanos. Tres minutos después Bullo logró el tanto del empate para el Zeltia, al enmendar un fallo de Chudes.

Continuó el juego con ataques de ambas delanteras y cuando iban transcurridos 23 minutos de este segundo tiempo consiguió el Ferrol el gol del triunfo. Este tanto se debió a una desgraciada jugada del portero local, Ares, quien inexplicablemente no acertó a blocar un centro de Julito. Como consecuencia de este gol los ferrolanos se dedicaron a una ordenada defensiva que los locales no fueron capaces de romper, siendo por lo tanto los últimos minutos de abrumador dominio local.

Arbitró el encuentro el señor Couso, del Colegio de La Coruña, auxiliado en las bandas por liniers del mismo Colegio. Su actuación puede calificarse de discreta. A sus órdenes los equipos presentaron las siguientes alineaciones:

FERROL. — Berhabé; Anca I, Mourelo, Anca II; Miguel, Llaneza; Julito, Tatá, Tini, José Luis y Onaindia.

ZELTIA. — Ares; Pete, Daniel, Rique; Rubines, Lito; Martinez, Bullo, Gabino, Chudes y Mascaró.

DESTACADOS

En el capitulo de destacados deben figurar por derecho propio los siguientes: por el Zeltia, Gabino, Bullo, Rubines y Daniel; por el Ferrol, Miguel, Tatá, Julito y Mourelo.

COMO JUGARON TINI ONAINDIA

De la actuación de los dos nuevos jugadores departamentales, Tini y Onaindia sólo podemos decir que no han sido de los destacados. Creemos que esto ha sido debido a que es el primer encuentro que juegan en su nuevo equipo y también a que son pocos los días que han tenido para conocer el estilo de juego del conjunto departamental. No han dado muestras de una "superclase" excepcional ni tampoco de ser unos "petardos". A nuestro particular entender son dos buenos refuerzos para la liguilla de ascenso, y felicitamos a la Directiva del Club Ferrol por el acierto al haber conseguido su ficha.

M. M.

deportes

El domingo, en Pasarón

PONTEVEDRA, 0-ORENSE, 1

El encuentro fué de magnífico ambiente, pero de poca calidad de futbol

PONTEVEDRA. (De nuestro corresponsal, SPRINTER).--- Aunque acaso contrariamente a lo esperado, pero pudiendo no obstante barajarse diversas razones, lo cierto es que ayer por la tarde, en Pasarón, el Orense consiguió arrancar un valioso triunfo a costa de nuestro equipo titular, que así ve mermado su haber de positivos. Claro está que el once granate, se vió abocado a formar con bajas notables en la alineación, tales como las de Firi, Deza, Rebeca y Ribada por lo que se presentó frente a su temible rival, con una alineación un tanto forzada, aunque más o menos afortunada también, muy lejos de su rendimiento normal. Pero, por otra parte, esto no deja de ser uno de tantos imponderables y la experiencia aconseja aceptarlos como son, ante la evidencia de un resultado en el marcador, aunque haya sido, como ayer, por un solo gol.

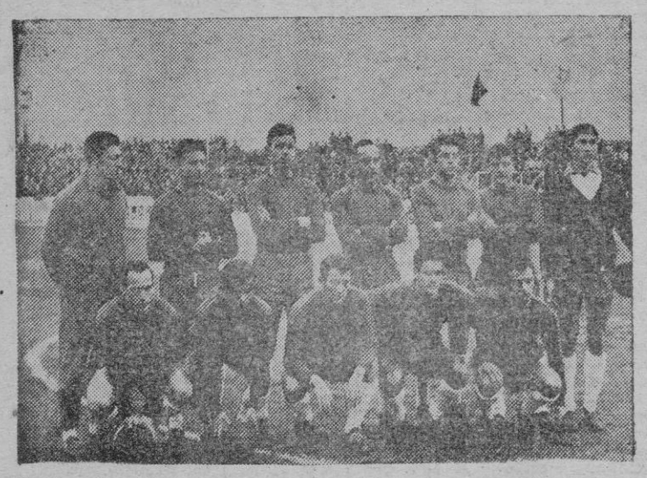

Equipo del Orense, que ayer consiguió vencer al Pontevedra, en Pasarón.

AMBIENTE EXTRAORDINARIO

El ambiente en torno a este encuentro entre orensanos y pontevedreses, compartido por sus respectivas aficiones, difícilmente tendrá parangón, por ese espíritu de hermandad, por esa cordialidad extraordinaria de la jornada, que si la víspera comenzaba a forjarse al calor del partido, en el día de ayer colmó todos los cálculos. Pontevedra, vivía un clima estupendo, de sano humor; se hermanaban orensanos y pontevedreses, en la calle, en los cafés, en las Sociedades, en cuantos lugares pudieran encontrarse. De esos miles de aficionados forasteros y hermanos, eran la mayoría de la Ciudad de las Burgas, y todos, compartían abiertamente, la hidalguía y la cordialidad de los pontevedreses. Llegaron en su anunciado tren especial, en docenas y docenas de autocares y vehículos de todo tipo. Hubo cohetes, hubo alegría abierta en la recepción y durante el día y la noche. Orensanos y pontevedreses, antes y después, fueron los pontevedreses y orensanos de antes y de siempre, por encima del resultado de un partido, que había de disputarse, con el más noble coraje y con el entusiasmo propio. ¡Hermoso espectáculo el de ayer! Sinceramente diremos, que nos honra de verdad, y que hizo revivir en nosotros, añoranzas de una tierra hermana, entrañable, e hidalga también.

UN PASARON DE GALA

En esta jornada de ayer, considerada no en vano de gala, Pasarón ofrecía magnífico aspecto, registrando su segundo gran lleno de la temporada. El primer equipo en salir al terreno de juego, fue el Orense y para él hubo, una de las más unánimes y calurosas ovaciones de la multitud. Luego, salió el Pontevedra, y los aplausos que se repitieron, cuando Estévez, el capitán del equipo local, hizo entrega al del Orense, Pastor, del tradicional banderín. Las masas de seguidores, entusiastas y espectantes, aguardaban el comienzo del encuentro.

A LOS CINCO MINUTOS EL UNICO GOL

Se inició el partido con juego de nervio y coraje. Una prudente pero sólida defensiva orensana, aunque elástica, trataba de medir las posibilidades locales moviéndose sus hombres con habilidad y decisión, frente al ímpetu de los jugadores granate. Una internada forastera por el ala izquierda, escapando al defensa, le permite centrar casi desde la misma línea, rando y balón por delante del travesaño, a caer a la altura del poste izquierdo de la portería, donde Polo alcanzó un oportuno remate de cabeza, certeramente sin que nadie le estorbase para enviar a las mallas sin remisión; era el primer gol, que sería el único de la victoria orensana.

Después, el juego, aún sin mayor calidad, se mantuvo alterno, o quizá con cierta preferencia visitante, pero sin mayor efectividad, sacando el Pontevedra tres córners sobre el área forastera y registrándose hacia el final del tiempo, entre lo más destacable, una bonita combinación Rojo -Pirelo, con espectacular remate de éste, de cabeza y una escapada endiablada de Cholo desde la defensa, para llegar casi al córner, centrando sobre puerta, recogiendo Rojo internado, para ceder a Avelino, que dispara fuerte, saliendo el balón por milímetros.

El segundo tiempo, sobre todo en su primera mitad, fue de mas acentuada presión local, redoblando sus esfuerzos los defensores contrarios que, en ocasiones situaban seis, o siete hombres en el área. En este tiempo, Felipe, lesionado, pasó a extremo izquierdo, bajando Portillo a la media, generalmente apoyada, como en la primera parte, por Matito; José Luis, o Pastor, retrocederían a la defensa. En esta línea, Garbayo, su figura más sobresaliente, constituía la pesadilla del ala izquierda granate, entretanto, un Batalla muy eficaz, "acorralaba" a Jose Jorge; todo ello independientemente de la vigilancia de otros puestos. Así las cosas, la falta de penetración, o acierto pontevedres, pese a haber sacado ocho córners más en este tiempo contra los orensanos, por uno de éstos y pese a algunos disparos endiablados, no solo de las alas sino del propio Guillermo y a última hora de José Jorge, lo cierto es que no consiguieron alterar el marcador.

LO QUE FUE EL ORENSE

El Orense de ayer, tampoco realizó ni un mediano partido. Se encontró con un enemigo, con bajas y desafortunado. Aferrado a su táctica defensiva, sacó de ella el mejor partido posible, en plan de puntuar, simplemente. Están bien preparados sus hombres, entre los que destacaron, por líneas, la defensa, y en individualidades, Garbayo en primer lugar, seguido de Batalla, Ibarreche y los interiores. En conjunto le pusieron mucho coraje a la pelea, aunque en ocasiones le echasen "teatro", mostrando por lo demás, bastante carencia de mordiente.

COMO VIMOS AL PONTEVEDRA

Ya hemos dicho que el Pontevedra, figuraba, con varias bajas respecto al último partido y ello había de obligarle a presentar una alineación un tanto de circunstancias. Sin embargo, acaso por la falta de encaje de algunos puestos, aparte las sustituciones, faltó la movilidad y entendimiento necesarios, sobre todo en el ataque, donde Pirelo, pese a sus internadas y peligros creados, acaso no se entendiese bien con un Avelino, duro y valiente, que nunca estuvo en el extremo, como el propio Rojo, pese a su ala con Lamorena.

En nuestra opinión, pudiera esto influir en la lentitud con que se disponía el juego de ataque, la penetración, dando tiempo al repliegue y más fácil defensa contraria. En contra de ello, hubo varias ocasiones de tiro, que se malograron mucho por la fatalidad. En el resto, la media cubrió regularmente su juego, hallándose más desconcertada la línea defensiva, donde Cholo fué el mejor. Estévez, apenas tuvo que hacer durante la tarde, resolviendo sin complicaciones su papel, y sin culpa alguna en el gol. Lo que no podríamos negar a ninguno ha sido su gran voluntad y entusiasmo.

ARBITRO Y ALINEACIONES

Dirigió el partido, el colegiado leones, Sr. Menéndez, auxiliado por sus compoñeros, Sres. Mena y Gracia, formando así los equipos:

El meta orensano, Ibarreche, interceptando un balón que se disponía a rematar Avelino, entretanto siguen de cerca la jugada, Garbayo y Batalla, con Guillermo al fondo.

ORENSE: Ibarreche; Felipe, Batalla; Garbayo; Pastor, José Luis, Polo, Villa, Matito, Viñas y Portilla.

PONTEVEDRA: Estevez; Kaqui, Sanmartín, Cholo; Guillermo, Trujillo; Avelino, Pirelo, José Jorge, Lamorena y Ropo.

La actuación del Sr. Menéndez, que empezó muy bien, fué después, bastante irregular y desconcertante, estropeando el juego en muchas ocasiones y en perjuicio de unos y otros.

SPRINTER

QUINIELA

At. Bilbao - Granada	1
Sevilla - R. Madrid	2
Valencia - Zaragoza	1
Español - Mallorca	1
Elche - Oviedo	1
R. Sociedad Barcelona	1
At. Madrid - Valladolid	1
Santander - Betis	2
Gijón - Celta	2
Salamanca - Baracaldo	1
Pontevedra - Orense	2
Castellón - Las Palmas	X
Málaga - Hércules	1
Córdoba - Murcia	1
Reservas:	
Jaén - San Fernando	X
Cádiz - Extremadura	1

Liga Nacional de Baloncesto

Triunfos del SEU, Bazán e Imperio

Tras un pequeño descanso ha vuelto a su actividad la Liga Nacional en su segunda vuelta que promete ser muy emocionante por el codo a codo existente entre el Estudiantes, el Bosco y el SEU.

Como primer partido de la segunda etapa ha acudido a Santiago el Santo Tomás lucense, equipo joven y con buenas figuras, aunque la baja de Lamela, hoy en el equipo santiagués, se ha notado muchísimo.

A pesar del resultado debemos señalar que el equipo lucense es bueno, por lo menos a nosotros nos ha gustado, juegan seguros el balón, y tintan muy bien, hoy su mayor defecto fueron las faltas en tiros fáciles, especialmente los que tuvo Díaz en el reboteo, pues en la primera parte cogió todos los rebotes de la cesta contraria y no marcó ni un solo punto.

El partido ha sido bueno, en líneas generales con jugadas muy vistosas del SEU que ha tenido en el joven Lamela, el mejor de la cancha, su motor y artífice de la victoria.

PRIMER TIEMPO, 23-6

Saltan los equipos a la cancha, 20 minutos más tarde de la hora señalada, formando de la siguiente forma:

SEU. — Lamela, Ferrer, Palacios, Guitián y Sanjurjo.

Santo Tomás. — López, Ameijide, Díaz, Fernández y Pardo.

El equipo santiagués juega de la forma acostumbrada, defensa, hombre, ataque, doble pivot con Palacios y Ferrer.

El Santo Tomás, defiende con una zona 2-3 y en su ataque basa el juego en M. Díaz, que está muy desafortunado en el tiro y corta entrega.

Empieza jugando con unos minutos de tanteo pero muy pronto se impone el SEU con la introducción de Chavo, que juega en la defensa, y Chiera, que pasa al ala; con ello gana efectividad el equipo santiagués, que se impone con facilidad al equipo lucense incapaz de frenar las acometidas del SEU muy bien dirigido por Lamela.

En estos primeros minutos no se han visto buenas jugadas, aunque el SEU ha jugado más conjuntado que de costumbre, mostrándose con ganas de agradar y conseguir fuerte tanteo.

SEGUNDO TIEMPO, 37-17

Juega más seguro el equipo santiagués que cambia de juego, mejor dicho, de disposición, pues juega ahora Chavo haciendo el doble-pivot con Palacios y sale Guitián en sitio de Ferrer.

El Santo Tomás deja en la banda a Ameijide —con cuatro personales— y salta a la cancha su "figura" Rodríguez, que no ha hecho nada.

Técnicamente se sigue jugando de la misma forma, aunque el SEU algunas veces juega en "pressing" que no convence, pues el equipo lucense se revuelve bien y ataca, aunque no consigue encestar pues falta repetidas veces, aunque ahora Díaz se encuentra en mejor forma y encesta varias veces. El SEU ataca muy bien y hay algunas jugadas perfectas del equipo que suben al marcador, siendo muy aplaudidas por el público.

ENCESTADORES Y DESTACADOS

Santo Tomás. — López (2), Ameijide (2), Pardo (5), Valcárcel, Rodríguez (4), Díaz (8), Fernández (4), Alvarez, Marzán, Jato.

SEU. — Guitián (6), Ferrer (4), Chivia (21), Chavo (10), Lamela (12), Palacios (7), Filgueira.

Por el Santo Tomás cabe destacar a Ameijide, Pardo y Fernández.

Por el SEU su mejor jugador ha sido Lamela, que ha hecho un gran partido, tanto defendiendo como atacando, luego cabe destacar a Chivia y Chavo, por este orden.

ARBITRAJE

La dirección del partido ha estado a cargo del colegiado vigués, señor Ramos. El arbitraje ha sido regular, tendiendo a malo; no ha favorecido a ninguno de los dos equipos, pero ha demostrado carecer de muchas nociones de baloncesto necesarias para colocarse en una cancha, ante un partido de Primera División.

M. BUA

BAZAN 40, BOSCO DE VIGO, 35.

Lo mejor del encuentro jugado esta mañana en la cancha del Gimnasio con asistencia de muchísimo público fue la primera mitad realizada por el equipo bazanista que se impuso al Bosco por velocidad, llegando a estar en el marcador con clara ventaja de 20 - 2. Luego se animaron algo los bosquistas para acortar distancias, terminando la primera mitad con 26-10 a favor del equipo local.

En la segunda parte el Bazan al ceder en velocidad, lo que aprovechan los del Bosco que se crecen, y las buenas jugadas de Freijeiro, Rolan y Boliche sirven para ir acercándose peligrosamente llegando a estar a diez puntos de la Bazán antes de entrar en los cinco minutos finales, que vuelve a estar el tanteo a favor de los locales en 37-24 En los últimos cinco minutos los del Bosco se imponen netamente y si llega a durar un poco más el encuentro, indudablemente hubiese terminado con victoria viguesa.

El árbitro señor Llamas actuó imparcialmente.

Los mejores jugadores vigueses fueron los ya mencionados, Freijeiro, Rolan y Boliche y por el equipo bazanista, Marcos, y Pardo que volvió a ser su máximo encestador con 18 puntos.

Laboratorio del Dr. Daporta González

ANALISIS - TRANSFUSIONES DE SANGRE
SERVICIO AUTORIZADO OFICIALMENTE

Rúa del Villar, 66 — Teléfono, 1583
SANTIAGO DE COMPOSTELA

Resultados y clasificaciones

CAMPEONATO NACIONAL DE LIGA

PRIMERA DIVISION

At. Bilbao - Granada, 3-0.
Sevilla - R. Madrid, 0-2.
Valencia - Zaragoza, 3-0.
Español - Mallorca, 1-0.
Elche - Oviedo, 3-1.
R. Sociedad - Barcelona, 3-2.
At. Madrid - Valladolid, 4-2.
Santander - Betis, 0-1.

CLASIFICACION

	J.	G.	E.	P.	F.	C.	P.
R. Madrid	21	18	2	1	67	17	38+16
At. Madrid	21	12	5	4	36	23	29+ 9
At. Bilbao	21	10	5	6	35	25	25+ 3
Barcelona	21	10	4	7	41	28	24+ 4
Valencia	21	8	6	7	35	29	22
Zaragoza	21	7	8	6	36	39	22
Sevilla	21	7	7	7	29	31	21— 1
R. Socied.	21	7	7	7	31	40	21+ 1
Español	21	8	3	10	30	30	19— 3
Santander	21	8	3	10	32	32	19— 1
Betis	21	7	5	9	28	34	19— 1
Oviedo	21	7	3	11	24	38	17— 3
Valladolid	21	7	2	12	30	38	16— 4
Mallorca	21	6	4	11	22	33	16— 6
Granada	21	4	6	11	21	35	14— 8
Elche	21	4	6	11	28	53	14— 6

SEGUNDA DIVISION
(Grupo primero)

Gijón - Celta, 0-1.
Deportivo - Sestao, 6-1.
Sabadell - San Sebastián, 1-0.
Salamanca - Baracaldo, 3-0.
Basconia - Indauchu, 1-0 (jugado el sábado).
Osasuna - Condal, 2-1.

Leonesa - Tarrasa, 3-1.
Pontevedra - Orense, 0-1.

CLASIFICACION

	J.	G.	E.	P.	F.	C.	P.
Osasuna	21	13	4	4	59	21	30+10
Celta	21	13	3	5	47	23	29+ 7
Deportivo	21	12	4	5	50	25	28+ 6
Orense	21	10	6	5	31	23	26+ 6
Basconia	21	11	1	9	34	44	23+ 3
Ponteved.	21	8	6	7	29	29	22+ 2
Sabadell	21	7	7	7	21	30	21— 1
Salaman.	21	7	6	8	28	23	20— 2
Leonesa	21	7	6	8	26	29	20
S. Sebast.	21	7	6	8	28	33	20— 2
Indauchu	21	9	2	10	34	42	20
Sestao	21	7	5	9	26	38	19— 3
Condal	21	5	7	9	29	35	17— 3
Gijón	21	6	3	12	29	42	15— 7
Baracaldo	21	4	6	11	23	27	14— 8
Tarrasa	21	2	8	11	19	40	12— 8

SEGUNDA DIVISION
(Grupo segundo)

Castellón - Las Palmas, 2-2.
Tenerife - Levante, 3-1.
Mestalla - Rayo V., 3-1 (jugado el sábado).
Plus Ultra - At. Ceuta, 2-0.
Málaga - Hércules, 3-0.
Jaén - San Fernando, 0-0.
Cádiz - Extremadura, 3-1.
Córdoba - Murcia, 1-0.

CLASIFICACION

	J.	G.	E.	P.	F.	C.	P.
Tenerife	21	13	4	4	31	16	30+ 8
At. Ceuta	21	13	3	5	42	23	29+ 9
Hércules	21	12	2	7	40	28	26+ 6
Córdoba	21	12	1	8	35	21	25+ 6
Cádiz	21	11	3	7	37	33	25+ 3
Las Palm.	21	10	4	7	23	19	24+ 2
Plus Ultra	21	11	1	9	49	26	24+ 4
Levante	21	9	3	9	38	29	21+ 3
Murcia	21	9	3	9	32	30	21+ 1
Mestalla	21	7	5	9	32	35	19+ 1
Málaga	21	7	5	9	33	38	19+ 1
S. Fernan.	21	6	5	10	20	26	17— 1
Jaén	21	6	3	12	19	44	15— 7
Extremad.	21	7	1	13	23	52	15— 7
Rayo V.	21	5	4	12	28	40	14— 8
Castellón	21	4	5	12	24	44	13— 9

TERCERA DIVISION
(Grupo primero)

Santiago - Marín, 0-1.
Arosa - Ordenes (aplazado).
Arsenal - Lugo, 3-0.
Turista - Lemos, 2-1.
Vivero - Flavia, 1-0.
Choco - Gran Peña, 2-3.
Zeltia - Ferrol, 2-3.
Corujo - Fabril, 0-2.

CLASIFICACION

	J.	G.	E.	P.	F.	C.	P.
Ferrol	21	18	2	1	77	16	38+18
Lugo	21	16	1	4	57	20	33+11
Arsenal	21	9	6	6	30	22	24+ 2
Turista	21	10	4	7	42	32	24+ 2
Lemos	21	11	2	8	28	24	24+ 2
Vivero	21	10	4	7	36	33	24+ 4
Arosa	20	9	3	8	40	26	21+ 1
Marín	21	8	5	8	33	36	21— 1
Corujo	21	7	6	8	34	43	20
Fabril	20	7	4	9	27	46	18
Gran Peña	20	7	3	10	30	37	17— 1
Ordenes	20	4	7	9	27	40	15— 7
Choco	21	5	5	11	29	44	15— 5
Santiago	21	6	3	12	20	34	15— 7
Zeltia	20	6	2	12	36	48	14— 6
Flavia	20	2	3	15	14	59	7—13

SERIE A REGIONAL
(Grupo primero)

Noya - Juvenil, 2-3.
Deportivo B - Arenal, 1-2.
Ribadeo - Calvo Sotelo, 3-0.

CLASIFICACION

	J.	G.	E.	P.	F.	C.	P.
Arenal	3	2	1	0	8	5	5+3
Foz	2	2	0	0	4	1	4+2
Ribadeo	3	1	1	1	9	8	3+1
Juvenil	1	1	0	0	3	2	2+2
Noya	2	1	0	1	6	5	2+2
Deportivo B	2	0	0	3	0	7	0+2
Calvo Sotelo	3	0	0	3	0	7	0+2

CAMPEONATO NACIONAL DE SELECCIONES JUVENILES
(Segunda fase)

Murcia - Vizcaya, 0-0.
Valencia - Extremadura, 0-0.
Guipúzcoa - Cataluña, 2-1.
Tenerife - Castilla, 1-0 (jugado el sábado).

Magnífica victoria del Celta, en Gijón

Jugando al contraataque venció al titular por un gol a cero

Formidable actuación de las líneas defensivas viguesas

GIJON, 12. — (Especial para EL CORREO GALLEGO, po nuestro colaborador Germán Molinuevo. Después de la victoria céltica sobre el Coruña, el pasado domingo, y teniendo en cuenta que los herculinos habían derrotado al conjunto local en el Molinón, por cuatro tantos a uno, tan sólo hacía dos semanas, pocas esperanzas tenían los aficionados locales en el triunfo de su equipo favorito.

Sin embargo, tal vez movidos por la novedad de la alineación de Ortiz, quien estuvo varios domingos en la enfermería a resultas de una lesión, acudieron bastantes al campo, viéndose los graderíos de El Molinón animados por un público que esperaba expectante, el resultado de este encuentro, por otra parte bastante comprometido para los locales, ya que de perderlo se situarían con un alarmante "menos siete". Entre el público había bastantes gallegos que acudían a animar a los jugadores de su "Celtiña" el cual les obsequió con una victoria mínima, pero victoria al fin que representa para los vigueses dos hermosos puntos positivos.

EL ENCUENTRO

El partido se ha caracterizado por un dominio más persistente de los gijoneses, en los cuales destacaron las líneas defensivas, que funcionaron muy bien y empujaron al ataque, pero éste se mostró desafortunado en el tiro y sus componentes dieron muestras de escasa velocidad y energías físicas. La reaparición de Ortiz —no repuesto todavía de su lesión— determinó, junto con la inoperancia del ala derecha, formada por Montes y Velasco, el escaso rendimiento de la delantera local, que en ningún momento logró poner en aprieto a la defensa celtica, la cual siempre que intervino, supo contener los débiles intentos locales.

MARCA EL CELTA EL UNICO GOL DEL ENCUENTRO

El Celta jugó siempre con ciertas precauciones defensivas, buscando el contraataque Producto de uno de ellos fué el único gol marcado en este partido, que tuvo lugar finalizando la primera parte. La delantera celeste ligó una magnífica jugada, con la cual se situaron cerca del área local; el balón estaba en poder de Bayo quien centró suavemente, para que País, que subía lanzado a ayudar a sus compañeros, empalmase sobre la marcha un tiro colocadísimo e imparable, que se coló como una exhalación en el portal de Madriles.

SEGUNDO TIEMPO

El segundo tiempo se caracterizó por un mayor dominio territorial del Gijón y una ordenada defensiva de los vigueses. El Gijón presionó mucho y el Celta se limitó a defender la ventaja conseguida, lo que logró por el gran acierto de sus líneas defensivas y la magnífica actuación de los medios volantes Marín y Albino y la del interior País. Durante este tiempo se vió bien a las claras la ineficacia de la vanguardia gijonesa.

DESTACADOS

Por el Gijón destacaron Castañer y Altisent, seguidos por Cerrillo y por el Celta, sobre todos Pistón, Marín, Albino País e Igoa con los otros dos defensas.

ARBITRO Y ALINEACIONES

Dirigió el encuentro el colegiado señor Pintado, quien tuvo una imparcial y acertada actuación. A sus órdenes los equipos alinearon así:

GIJON: Madriles; Emilio, Altisent, Castañer; Medina, Cerrillo; Montes, Velasco, Igoano, Ortiz y Antonin.

CELTA: Pistón; Quinocho, Lasheras, Igoa; Marín, Albino; Puntos, País, Gomez, Bayo y Zamorita.

Hipismo

MADRID, 12. (Afil-. — En el Hipódromo de la Zarzuela se han celebrado hoy las carreras de caballos en la segunda jornada de la temporada de invierno. Los resultados técnicos de las pruebas fueron los siguientes:

Premio Julio Xiira. Civil-Militar. 18.000 pesetas. 1.600 metros, fué ganado por Bergante, de Queralt-Goneche, montado por el señor Goyoneche.

El premio Molle. vallas. 18.000 pesetas. 3.200 metros, fué ganado por Farrian, del Duque de Alburquerque, montado por su propietario.

El premio Hèxe, handicap, 18.000 pesetas, 1.800 metros, fué ganado por Lascie, de la yeguada Jagua, por J. V. Chavarrias.

El premio Pretel. 18.000 pesetas. 1.500 metros, fué ganado por Marco Polo, de la cuadra Fierro, por Decla.

Y el premio Sirena, para aprendices, 18.000, 2.200 metros, fué ganado por Pinocho, de la cuadra Amaya, por J. Chavarrias.

Siete acertantes se repartieron la apuesta quintuple, correspondiéndole a cada uno 47.371 pesetas.

La triple gemela, tampoco en esta jornada hubo quien la acertara, quedando para cada una de las dos reuniones sucesivas un dividendo de 62.686,75 pesetas.

deportes

RECLAM IBERIA RADIO
EL ECO del MUNDO EN SU HOGAR
CONTADO y PLAZOS
Quince modelos Quince precios pero una sola CALIDAD
Iberia
CASA SIGMA • Sagasta, 14 - FERROL

Por coraje, interés y juego, el Arsenal se impuso al Lugo, 3-0 (1-0)

El fuerte ritmo terminó por agotar a los forasteros

Chamorro, Menéndez y Barros, autores de los tantos

Crónica de SANROMAN

Club Lugo.--- (Foto ARJO)

La visita del C. D. Lugo era esperada con interés por los aficionados ferrolanos. Su segundo puesto en la Tabla, el susto que hizo pasar el C. Ferrol en su primera visita al Estadio y en buen momento de juego por que atraviesa el Arsenal, fueron factores que contribuyeron, junto con el buen tiempo y espléndido sol que lucía sobre el magnífico estado del terreno de juego, para que las tradas del Estadio estuviesen abarrotadas de púublico, en la mayor entrada que tuvo nunca el Arsenal.

GOLES

1-0. — 35 minutos. Una gran jugada de la delantera local, termina con pase de Menéndez a Chamorro, quien tira raso y cruzado.

2-0.—54 minutos. Guillermo cogeo el balón con el portero fuera del marco, y lo levanta sobre puerta, para que Menéndez meta la cabeza.

3-0.—69 minutos Barros se interna y cuando Senén sale a la desesperada, levanta la pelota y remata de cabeza a la red.

ARBITROS Y EQUIPOS

Dirigió el encuentro el colegiado coruñés, señor Morlán, auxiliado por jueces del mismo colegio, señores señores López Rodríguez y Ramos Otero. Con autoridad y acierto, excepto en las faltas cometidas dentro del área, en las que por no perder la costumbre, hizo la vista gorda.

C. D. LUGO. — Senén; Blanco; Alberto, Doro; Carolo, Polín; Quiroga, Malpica, Marcelino, Vélez, Pepucho.

ARSENAL. — Nando; Vilar, Pedro, Carlos; Casitas, Henández; Pita, Chamorro, Barros, Guillermo, Menéndez.

EL PARTIDO

Apenas puesto el balón en juego, se vió que el equipo que, realmente mandaba en el campo era el Arsenal. El Lugo, con precauciones defensibas —Carolo incrustado entre los defensas, mientras Malpica bajaba a formar línea con Polín— adoptoó desde el minuto inicial el 4-2-4 que con tanta insistencia practica el fútbol español. Se defendía bien, sobre todo por el centro, donde Alberto y Carolo —el único hombre que se preocupó de construir juego, de cortar y desplazar balones a los extremos— se bastaba para cortar todo intento de penetración blanquinegra hacia el marre defendido por Senén.

El Arsenal, lanzado abiertamente al ataque, se multiplicaba y corría a velocidad endiablada, tratando de conseguir fruto a su constante dominio. Pudo venir el primer gol a los tres minutos de juego, pero el tiro de Guillermo desviado de su trayectoria por el brazo de Alberto, dentro del área, no quiso verlo el árbitro. No se amilanó el Arsenal, y mantuvo metido en su área a los forasteros, que pocas veces llegaron a inquietar sériamente a Nando, por la seguridad de las líneas defensivas locales, pese a que la pareja de volantes hacía agua. Tanto Casitas como Hernández, luchaban, trabajan y corrían por todo el campo, pero dejaban abandonado su puesto, permitiendo así, que la ordenada defensa lucense, tuviese una línea de contención, suelta, antes de que la pelota pudiese llegar hasta su área.

Cuando Chamorro llevó el primer gol a las mallas, el Lugo pareció desconcertado, pero siguió con su tónica de juego. No varió tampoco, su táctica inicial, ni aún cuando los dos goles en contra aconsejaban abrir líneas. Solamente Quiroga, Vélez y Pepucho, con la ayuda de Marcelino, intentaban remediar la catástrofe que se les venía encima. Para que el balón saliese del área de Senén, trataban de inquietar a Nando. Atacaban, con escasos medios, para entretener a los defensas locales. Pero éstos no se andaban con contemplaciones, y lanzaban una y otra vez a su delantera, sin caer en la trampa. Carolo se crecía y enviaba balones a Pepucho —sucio hasta lo inverosímil— y Quiroga, pero el peligroso extremo lucense estaba bien sujeto por Carlos, y los balones que recibía no podía llevarlos en peligro para la meta de Nando, porque Pedro anulaba a Marcelino y Vilar se bastaba para contrarrestar las brusquedades y resabios que un Vélez que quiso vencer por la tremenda, ya que por juego no podía.

La "puntilla" la clavó Barros de cabeza, y fué como si aquel balón que llegó a la red, se hubiese convertido en una daga de once filos clavada en la espalda del Lugo. Entonces —todavía quedaban veinticuatro minutos de juego— el Lugo se desfondó. Moral y físicamente, el conjunto lucense— olvidándose de su privilegiado puesto en la Tabla, y a que ello obliga a jugar— se vió abajo, y causó una pobre impresión. Y aunque la amplia zona central del terreno estaba bajo el dominio de Polín y Carolo —adelantado ya, en un intento de solucionar lo que no tenía arreglo posible— con la ayuda de Malpica retrasado, en servicio de enlace entre volantes y delanteros, era la vanguardia local la que llegaba una y otra vez al marco lucense. Tiros de Barros, de Menendez, de Guillermo, y aún de Pita —en un puesto de extremo que no le va— tropezaban en las botas de los defensas, las detenía Senén, o las devolvían los postes. La suerte, pues, decidió aliarse con el más débil; y como el ratón en este caso, era el Lugo, le evitó una goleada de escándalo, que el juego, el coraje, y la ilusión del triunfo puestas en la lucha por el Arsenal, había merecido. El once blanquinegro había trabajado para conseguir mayor tanteo, pero hubo de conformarse con el que, al final, señalaba el marcador; y si valió para que los dos puntos quedasen en su propiedad y le diesen el tercer puesto en la Tabla de Clasificación, eliminaba, también, y de forma brusca, todas las ilusiones del Lugo para conseguir el título de campeón.

Una fase del encuentro. --- (Foto ARJO)

Por otra parte, sería injusto que el Lugo de esta tarde, hubiese conseguido un solo punto. No jugó para ello, quizás porque no lo dejaron, y hubo de adaptarse al ritmo impuesto por sus contrarios. La buena disposición de Senén, Blanco, Carolo y Quiroga, no bastó. No podía ser suficiente, porque delante tenían a once rombres que, haciendo alarde de sus facultades, de sus ilusiones, atacaban y defendían cuando era necesario. En ese plano general de gran altura, es justo señalar la actuación extraordinaria del lateral Carlos, anulando a Quiroga.

Si el Lugo había considerado a su rival como presa fácil para sus propósitos de sumar puntos, se equivocó de punta a cabo, y tuvo que retirarse a los vestuarios —entre los aplausos del público dirigidos al vencedor— dominado y derrotado. Los papeles se habían cambiado ya, cuando el público aplaudió el comienzo del concierto, aunque no sospechaba que la orquesta terminaría por ahogar las débiles notas solistas. Porque era el Arsenal quien dominaba y mandaba en el campo. Menéndez —a pesar de tomarle respeto a Blanco— se colaba una vez tras otra, lanzado por Carlos, que completó su actuación con estos servicios. Guillermo y Chamorro —mejor el primero que su compañero de línea— bajaban a buscar balones y tartaban de taponar aquel hueco dejado por Casitas y Hernández, que flotaban aquí y allá, pero no acababan de encontrar su sitio. Pita, improvisado extremo, no rendía a lo esperado. Pero estos lunares no enturbiaron, ni hicieron empalidecer el rendimiento de conjunto. No fueron tan grandes como para que por ellos se filtrase el peligro de gol y se tambalease el resultado, porque atrás había seguridad y orden para frenar las incursiones de Pepucho, Quiroga, Vélez y Marcelino —tres mosqueteros, que como en la novela eran cuatro. Solo que en esta ocasión, el acero de sus armas no estaba bien templado, y tuvieron que rendirse a lo inevitable. Y esto fué el merecido triunfo del Arsenal, que volvió a realizar ese juego brioso, rápido y técnico, que le habíamos visto ante el Club Ferrol.

Jueces y capitanes del encuentro.---(Foto ARJO)

El domingo, en Santa Isabel

Pese a dominar intensamente el Club Santiago, no pudo vencer al Marín (0-1)

Absoluta ineficacia de la línea delantera local

Para ganar partidos futbolísticos es preciso, insoslayable, marcar goles. Si no hay goles no hay triunfo, pese a realizarse buenas jugadas, poner mucho interés en la contienda o darlas todas, mientras los otros no dan una. Pero si los otros marcan un gol, son ellos quienes ganan. Una verdadera lástima pero así es. Viene esto a cuento porque el domingo en Santa Isabel, el Club Santiago tuvo embotellado al Marín durante todo el partido y, sin embargo, fué el Marín quien se llevó los dos puntos. Aunque, a decir verdad, más que a méritos propios la consecución de esos dos puntos la deben los marinenses a la absoluta inoperancia de la línea delantera del Club Santiago, que tuvo la ocasión de gol en los borceguíes de sus cinco delanteros, un ciento de veces. Pero, por lo visto, los delanteros del Club Santiago son incapaces de hacer entrar el esférico en la red ni una sóla vez. Y, lo que decimos más arriba: sin goles no hay triunfos, aunque el partido —como el del domingo— se haya jugado con mucha técnica, con muchísimo sentido del pase al compañero desmarcado e, incluso, con gran interés.

Evidentemente el Santiago dominó plenamente, al Marín. Pero fué un dominio que no sirvió de nada. Unicamente en una ocasion —en la del gol— salieron los jugadores forasteros de dentro de su medio campo. Los tres defensas compostelanos pasaban dos o tres metros de la raya divisoria del terreno de juego en todo momento. Pero una jugada bien aprovechada valió al Marín el triunfo. Queda claro, pues, que el dominio, sin goles, no vale nada. Es tiempo perdido. Muy bonito, sí, para la galería, pero tremendamente perjudicial para la situación del equipo en la tabla clasificatoria.

EL SANTIAGO

Nos gusto, pese a la impotencia de la delantera, el Santiago del domingo. Jugo bien al futbol y trenzó jugadas muy vistosas. Pero no tiró nada a gol. Por eso no consiguió goles. Pero nos gustó. Y, pese a todo lo que quiera achacársele, la victoria debió haberle sonreído a él y no al Marín, pues méritos para obtener los dos puntos, hizo más el Santiago que el equipo forastero. Quizás la mala suerte haya sido aliada del equipo compostelano en esta ocasión, pues algunas jugadas de verdadero peligro no culminaron en gol por eso, por verdadera mala suerte. El cuarteto defensivo se mostró segurísimo y contundente. Marín, el mejor, afianzándose cada vez más en su puesto. Bien la línea media, con incansable labor de Cobas, fino e inteligente. Miragaya le secundo con acierto. Hasta aquí todo bien. La delantera mal, sin profundizar en sus avances, dejando todas las soluciones a lo que pudiera salir. Ninguno se metió lo bastante en el sitio donde se forjan los goles. La pelota la jugaron bien, eso sí, pero, repetimos, si se desean ganar partidos hay que hacer mucho más que eso.

EL MARIN

Conjunto bregado que vino a Santiago con la idea preconcebida de llevarse cuando menos un punto, jugando a la contra. De salida el Marín situó a un hombre, Checho, de tercer medio. La medida dió resultado pues el jugador realizó un magnífico partido y aparecía por todas partes. Defendiendo y atacando. Muy buena la defensa, contundente y expeditiva. El meta Mayan hizo cosas muy buenas. Detuvo dos balones muy difíciles que Julito le chutó, uno en cada tiempo del partido. En la delantera el más eficaz, Careto, autor del tanto, extremo muy escurridizo y hábil. Amoedo, que figuraba en el eje del ataque del Marín, pasó inédito, aunque no inadvertido.

EL PARTIDO

De salida las fuerzas se muestran bastante equilibradas. Poco a poco va imponiéndose el Santiago. La línea media lanza constantemente balones a su delantera. Y la delantera comienza a hacer cosas bonitas aunque a la hora de profundizar la nulidad es absoluta. De ahí que el dominio se convierta en algo que no inquieta demasiado a los defensores del Marín, que, con orden y potencia, se van deshaciendo de los balones que, con algún peligro, rondan cerca de su portería.

Un magnífico disparo de Julito lo detiene muy bien Mayan. Dos o tres situaciones más se resuelven, igualmente, sin mayores consecuencias. Iglesias, portero santiagués, apenas toca un balón en esta primera parte.

En la segunda mitad la presión del Santiago es abrumadora. El Marín no sale —salvo en el momento del gol— de su mitad. Se pierden dos o tres ocasiones inmejorables de marcar, porque Arriola, Agustín y Julito se entretienen demasiado con la pelota y Ben y Moreno no aciertan en el disparo. Julito vuelve a tirar muy bien, raso, y otra vez para con seguridad el portero.

Faltando un cuarto de hora para finalizar el partido, una pelota despejada con fuerza por un medio marinense coge muy adelantada a la defensa compostelana. Se interna Calucas que cede a Careto y éste, de tiro imparable, bate a Iglesias, quien tampoco en esta mitad apenas tocó el balón.

Se lanza después el Santiago a un ataque a la desesperada que, como era de esperar, no proporcionó fruto alguno.

EL ARBITRO

Al señor Arroyo se le silbó bastante. Y, en realidad, no tuvo mayor culpa en la derrota del Santiago. Si acaso no quiso ver una clara mano dentro del área del Marín que muy bien pudo haber sido casual. En las bandas Porto y Aldrey le ayudaron, eficientemente.

ALINEACIONES

SANTIAGO: Iglesias; Carretero, Marín, Lema; Miragaya, Cobitas, Agustín, Moreno, Julito, Ben y Arriola.

MARIN: Mayán; Chucho, Balea, Nené; Santos, Bea; Careto, Fito, Amoedo, Calucas y Checho.

L.

Serie A Regional

Deportivo "B", 1 - Arenal, 2

LA CORUÑA. (Por Henry). Por la mañana, en el campo pequeño de Riazor, se jugó el partido correspondiente a la Categoría Regional entre el Arenal de Santiago y el Deportivo "B", terminando con la victoria de los compostelanos por dos a uno. Aunque esta muy gastado eso de que "goles son triunfo", nunca con tanta rauidad como en este caso, porque los coruneses no encontraron el marco de Pájaro, sus avances eran deslavazados, y aunque el dominio les correspondio, no supieron coronar las jugadas a la hora de la verdad. Por ello, y a pesar de los muchos errores del lucense Alvarez Calzón, la victoria arenalista se puede considerar justa.

No gusto el Deportivo "B" en su debut en Riazor, aunque también es justo que haya la consabida benevolencia dado que es su primer partido y siempre cabe esperar mas de jugadores que tanto prometían en el torneo de modestos. Lo mejor, su central Lariño. Fue una lástima que el esfuerzo desplegado al final no lo hubiesen puesto en práctica desde el principio, porque estamos seguros que hubiese cambiado el resultado.

Lo mejor del Arenal, su entusiasmo, pelearon valientemente. Las características del campo pequeño de entrenamiento le fueron a la medida al central Cándido que estuvo muy seguro. Nos gusto también el extremo izquierdo Iglesias en unas escapadas de gran habilidad. Roberto y Tito fueron los verdaderos "motores" del equipo.

El primer gol lo marcó a los 16 minutos el Deportivo por mediación de López. La igualada fue lograda por Bouzón a los 43 minutos. En el segundo tiempo, a los 25 minutos, Millares consiguió el gol de la victoria.

Alineaciones — Arenal: Pájaro; Rolando, Cándido, Ares; Roberto, Tito; Teito, Dávila, Villares, Bouzón e Iglasias.

Deportivo: Borrazas; Ricardo, Lariño, Vara; Cobas, Salvador; Marcial, Moscoso, López, Oliveira y Villar.

M. DE ACOSTA
MEDICO CIRUJANO
Partos y enfermedades de la mujer.
Altamira, 2 — Teléfono, 1299

ELECTRICISTA..
el futuro en sus manos!
Obtenga el Título de Especialista o Técnico en sólo unos meses, cómodamente desde su casa y en sus ratos libres
Tendrá como Profesores, a varios Peritos y Maestros Industriales Electricistas, siguiendo alguno de estos 4 modernos y completos Cursos.
EDIFICIO CEAC, cuyas 11 plantas ocupa íntegramente nuestra Institución, para el mejor servicio y garantía de nuestros Alumnos.
ceac
pone en sus manos la excepcional oportunidad de adquirir una formación profesional en su oficio, estudiando en la más importante Institución europea de Enseñanza Profesional y Técnica por Correo, autorizada por el Ministerio de Educación Nacional.
MONTADOR ELECTRICISTA
INSTALADOR ELECTRICISTA
MAESTRO ELECTRICISTA
TECNICO ELECTRICISTA
OTROS CURSOS ceac
Delineante Mecánico - Maestro Tornero - Maestro Fresador - Técnico Mecánico - Encargado Mecánico - Maestro Soldador - Técnico en Soldadura - Maestro Ajustador - Maestro Albañil - Técnico de la Construcción - Delineante en Construcción - Hormigón Armado - Topografía - Carpintería - Ebanistería - Decoración - Pintor Decorador - Delineante General - Dibujo Artístico - Dibujo Publicitario - Dibujo Comercial - Dibujo Humorístico
GRATIS y sin compromiso solicite folletos a CEAC - Aragón, 472 Depto. 6 U BARCELONA (13)
40 PESETAS AL MES
UN SIMPLE SELLO DE CORREOS y este cupón puede ser el principio de una vida mejor para Ud. y para los suyos. ¡Mándelo HOY MISMO, pues a nada se compromete!
CEAC
Me interesa folleto de los Cursos:
Don
Domicilio
Población
Provincia
ceac - ARAGON, 472 - Dpto. 6 U BARCELONA-13-
ceac ARAGON, 472 BARCELONA-13

EL CORREO GALLEGO

Diario de la mañana
Decano de la provincia

Propiedad de la Editorial Compostela, S. A.

Redacción y Administración en El Ferrol del Caudillo: General Franco, 152. Teléfonos Admón., 1427; dacción, 1383.

Precio suscripción mensual, 30 pesetas.

Se admiten anuncios y esquelas hasta las tres de la madrugada en los teléfonos, 1427 y 1227 de Santiago.

DIARIO del FERROL

Agenda del día

Registro Civil

Nacimientos: José Carlos Ferreiroa y Ares, Luis Bodelón y Ferreiro.

Matrimonio: Juan García Paz, con Purificación Martínez Merlan.

Parte meteorológico

Temperatura máxima, 16,6 Mínima, 7,7. Media, 12. Dirección del viento, ventolina del N. Estado del mar, cerrado de niebla. Cielo, cubierto: cirros. Visibilidad, muy mala. Barómetro, 761,1.

Las mareas

Día 14. Pleamares: 3,11 de la mañana y 3.41 de la tarde.

Bajamares: 9,26 de la mañana y 9,56 de la noche.

Puerto

Entrados: Vapores, "Irma Cambeiro", de Gijón, con carbón, "Puente del Puerto" de Gijón con carbón.

Despachados. Vapores: "Irma Cambeiro" para Cedeira en lastre. "Abrego", para Bancos de Terranova, con escala en La Coruña, con su equipo. Vapor "Valle del Oro" para Búrela, en lastre.

Farmacias de guardia

Don César Guerreiro, Galiano, 3 y doña María del Carmen Grandal, General Franco, 203.

Disposiciones de Marina

Agrupaciones navales del Norte, del Estrecho y del Mediterráneo

El mando tendrá una orientación eminentemente operativa y de adiestramiento

MADRID, 13 (Cifra) Las fuerzas navales que oportunamente se detallarán por disposición de rango ministerial, radicadas en cada uno de los Departamentos marítimos de El Ferrol del Caudillo, Cádiz y Cartagena, con inclusión de las que constituyen las actuales primera y tercera divisiones de la Flota, se integrarán en unidades colectivas que se denominarán Agrupación Naval del Norte,

Afrupación Naval del Estrecho y Agrupación Naval del Mediterráneo, respectivamente.

El mando conjunto de estas agrupaciones corresponderá a un vicealmirante que ostentará el cargo de Comandante General de la Flota y quedará a las órdener directas del almirante Jefe del Estado Mayor de la Armada.

Este mando tendrá una orientación eminentemente operativa y de adiestramiento y preparación para la guerra, y por delegación del Jefe del Estado Mayor de la Armada velará por la correcta aplicación de los cuadernos tácticos y reglamentos en vigor, de las normas y directrices orgánicas, tácticas y de adiestratamiento que emanen del Estado Mayor de la Armada, y asumirá directamente el mando de la totalidad o parte de las agrupaciones en cuantas ocasiones se juzgue necesario.

El mando de las agrupaciones será desempeñado por contralmirantes, que dependerán, a efectos jurisdicionales y logísticos de los capitanes generales de los departamentos marítimos en que aquellas tengan sus bases.

Se conceden seis meses de licencia colonial, al teniente de navío don Francisco J. Cortés Vázquez.

—Idem al cartógrafo de segunda, don José Luis de Arbilí Martínez.

—Se nombra instructor del curso de apuntadores en el crucero "Almirante Cervera", el condestable primero don Gonzalo García Otero.

—Se conceden seis meses de licencia colonial, al alférez de navío de la Reserva naval, don José María Cardona Rodríguez.

—Se destina al Estado Mayor del Departamento de Cartagena, al capitán de fragata don Juan Bautista Lazaga y Topete.

—Idem al destructor antisubmarino "Furor", al condestable primero don Antonio Zaragoza Ruiz.

—Se destina al Grupo especial de Infantería de Marina, a los comandantes don Francisco Burgos y Díaz-Varela, don José Aparicio, don Justo Pérez Ortiz, don Manuel Roldán Moscoso y don Fernando Pérez Ortiz.

—Idem al Centro de Movilización y Reserva de la Comandancia de Marina de Ferrol del Caudillo, al comandante don Eusebio Abad Quintano.

—Idem al Tercio Norte, a los capitanes don Antonio Barcia González, don Jaime Sagalerva y Sagalerva y don Ramón Espinosa Rojí.

—Se nombra profesor de la Escuela de Aplicación, al capitán de Infantería de Marina, don Andrés Parejo Muñoz.

—A petición del interesado, causa baja en el Armada, el teniente de Infantería de Marina, don Francisco González Barberán, quedando en la situación militar que por su edad le corresponda.

—Se destina al Grupo Especialista de Infantería de Marina, al alférez don José Rico Rey.

—Se destina a la Comandancia Militar de Marina de Barcelona, al sargento de Infantería de Marina don Fernando Montagut García.

—Se concede la Cruz de tercera clase del Mérito Naval, blanca, pensionada con el diez por ciento de su actual empleo, hasta su ascenso a general inspector, al coronel mérico don José López García.

MUEBLES, LAMPARAS y aplques vetíbulo estilo español antiguo, véndese. Razón esta Administración. — FERROL.

Sociedad

PETICION DE MANO

Los señores de Evia García (don Guillermo, agente comercial) y para su hijo don Guillermo Evia Tojeiro delegado de la Agencia consignataria de Buques "Consit" en este puerto, han pedido a los señores de Pérez Rodríguez (don Ramón), la mano de su bellísima hija, Pili

La boda se ha fijado para dentro de breve plazo y los novios y sus familias están recibiendo muchas felicitaciones, a las que unimos la nuestra muy afectuosa.

VIAJEROS

De Cádiz ha llegado el joven comerciante don Miguel Maristany Morado.

—Para pasar una temporada con sus hermanos los Señores de López Cortijo, han llegado a nuestra ciudad en el vapor "Meola", procedentes de La Guinea, el piloto mercante D. Juan López Cortijo y González Aller acompañado de su distinguida esposa, doña Asún López ga les deseamos feliz estar entre nosotros.

Mañana será botado el destructor "Intrépido"

A las cuatro de la tarde de mañana, día 15, se celebrará en el Astillero la botadura del destructor antisubmarino "Intrépido".

Tendrá la solemnidad propia de un acto de trabajo, sin otro ceremonial.

El nuevo buque pertenece a una serie de nueve del tipo "Audaz".

EDUCACION NACIONAL

La Cartilla de Escolaridad es totalmente obligatoria

La Inspección de Enseñanza Primaria de la Zona del Ferrol del Caudillo hace pública la siguiente nota

"Se recuerda a todos los señores maestros de Enseñanza Primaria, sean de carácter oficial, de la iglesia o privados, la obligatoriedad de la Cartilla de Escolaridad para todos los alumnos desde los seis años inclusive.

NORMAS PARA SU EXPEDICION

1.— De conformidad con lo dispuesto por O. M. de 19 de septiembre de 1960, el precio oficial para los alumnos es de 10 pesetas.

2.— No se despacharán pedidos cuyo número sea inferior a cinco.

3.— Se ruega se consigne en el impreso de solicitud, el número provincial de la Escuela.

4.— Bajo ningún concepto se hará entrega de Cartillas si no es a persona delegada para recogerlas, o sin previo giro correspondiente (incluyendo gastos de envío) y especificando claramente en el mismo el destino que debe darse a la cantidad girada (número de Cartillas, y si van destinadas a niños o niñas).

El Ferrol del Caudillo 9 de Febrero de 1961. La Inspectora de la Zona, Ana-María Orlol Moncanut.

El aspirante de Infantería de Marina, señor Amado Iglesias, arrollado y muerto por un automóvil

En Pontevedra, en la carretera a Marín, ocurrió un sensible suceso automovilístico, del que resultó víctima el Aspirante de Infantería de Marina, Alumno de la Escuela Naval Militar, don José M. Amado Iglesias.

Según noticias que hasta nosotros llegan, el señor Amado Iglesias regresaba a Marín, desde Pontevedra, a pie y al llegar al punto conocido por Bollaboa, dado el gran tránsito rodado que hay en aquella carretera, cruzaron dos o tres coches seguidos ,y uno de ellos alcanzó al referido Alumno de la Escuela Naval, lesionándole gravísimamente. Fué llevado a un sanatorio de Pontevedra, pero nada se pudo hacer, falleciendo el infortunado aspirante.

Tenía 19 años y había ingresado en la Escuela Naval Militar en la última convocatoria.

Su cadáver ha recibido cristiana sepultura en el cementerio de Puenteareume.

El suceso causó gran impresión entre sus amistades y compañeros de la Escuela Naval Militar, que tanto le apreciaban por su simpatía y bondad.

Descanse en paz, y reciban sus apenadísimos padres, señores de Amado, y demás deudos, el sentido testimonio de nuestro duelo, ante este dolor irreparable.

Gacetillas locales

NOTAS MILITARES

Por el Ministro del Ejército ha sido designado para mandar la Agrupación de Infantería de Zamora número 8 de guarnición en Orense, el coronel D. Manuel Vila Canosa.

CASINO FERROLANO

Esta tarde, a las tres y media tendrá lugar en los salones de esta Sociedad, el baile de niños. Después será la fiesta para mayores.

FRIGORIFICOS ELECTRICOS

LAS MARCAS DE MEJOR RENDIMIENTO Y GARANTIA:

CASA SIGMA — FERROL

CASA SIGMA, solo vende artículos de calidad y utilidad.

VIDA RELIGIOSA

EJERCICIOS ESPIRITUALES PARA SEÑORAS Y JOVENES

Mañana día 15, darán comienzo en el Santuario de Nuestra Señora de las Angustias, PP. del Corazón de María, los Ejercicios Espirituales para señoras y jóvenes, dirigidos por el Rvdo. P. Santos, C. M. F., Superior de la Residencia de esta Ciudad, y organizados por las Asociaciones que radican en esta Iglesia. El horario de actos, será el siguiente: Por la mañana. A las ocho, meditación Por la tarde A las cinco y media, conferencia para señoras. Por la noche. A las siete y media. Rezo del Santo Rosario. Seguidamente meditación. A las ocho y media conferencia para jóvenes.

SANTO JUBILEO CIRCULAR DE LAS CUARENTA HORAS

Hoy corresponde la Exposición del Santísimo en la capilla de Dolores, Plaza de Amboage.

CULTOS EN EL CARMEN

Hoy, último día de la Novena del Apostolado de la Oración, en esta iglesia los cultos serán como sigue: La Santa Misa en lugar de comenzar a las ocho, será a las siete y media (vespertina). A continuación, Exposición de S. D. M.; Rosario, sermón y procesión con el Santísimo por el interior del templo y Reserva. Consagración de las celadoras e imposición de escapulario a los fieles que así lo deseen.

Toma de posesión del nuevo Magistrado-Juez, Sr. Carballal Pernas

Después de jurar su cargo ante la Audiencia Territorial de La Coruña ayer tomó posesión de su cometido de Magistrado-Juez de Primera Instancia de esta ciudad y término, don Ramón Carballal Pernas, que ultimamente desempeña el cargo de Juez de Primera Instancia de Betanzos.

Al hacerse cargo de su destino el señor Carballal Pernas, cesó en el despacho el Juez Municipal, señor Echevarría Navevras, y en el del Juzgado Municipal el Letrado sustituto, señor Golpe Seijas.

Saludamos con todo respecto al nuevo Magistrado-Juez, señor Carballal Pernas, y le deseamos una feliz gestión al frente de su importante cargo.

Notas necrológicas

FALLECIMIENTO DEL CONTRALMIRANTE MUÑOZ-DELGADO Y GARRIDO

Recibimos la triste nueva de haber fallecido en Cartagena, el contralmirante, en situación de reserva, don Juan José Muñoz-Delgado y Garrido. El finado era muy conocido en este Departamento, por haber desempeñado diversos destinos en los distintos empleos de su carrera, formando parte del Estado Mayor de la Escuadra, y como jefe de la entonces División de Destructores. El señor Muñoz-Delgado y Garrido, había desempeñado algunos altos cargos, entre ellos el de Subsecretario del Ministerio de Marina.

Residía en Cartagena, su tierra natal, donde gozaba de gran número de relaciones. Su muerte ha sido sentidísima.

Descanse en paz, y reciban sus hijos y demás deudos, la expresión de nuestro duelo.

Tres heridos en accidentes de moto

Cuando transitaba por Iglesiafeita en una "Vespa", Antonio Orjales Rey, de 43 años viudo llevando de paquete a Delfino Hermida Campos, de 39 años, casado, sufrió una aparatosa caída, originada por el reventón de un neumático de la rueda posterior del vehículo que montaba.

Trasladados al Sanatorio de San Javier les apreciaron a Antonio Orjales fractura del antebrazo derecho por su tercio medio, fractura de la clavícula del mismo lado, herida contusa de nueve centímetros en región fronto-parietal derecha y contusiones y erosiones en diversos, pronóstico reservado. Quedó ocupando camas en dicho Sanatorio.

Delfino Hermida presentaba herida en región ciliar derecha y fuertes contusiones en el codo, mano y tobillo del mismo lado, también de pronóstico reservado.

ARROLLADO POR UNA MOTO EN PUENTEDEUME

En Puentedeume fué arrollado por una moto Celestino Bellón Ardá, de 28 años, y con residencia en Longueiriño (Barallobre). En el Sanatorio de San Javier le fueron curadas las siguientes heridas: fuerte contusión en tobillo derecho con probable fractura del mismo y herida contusa en región frontal izquierda. Pronóstico reservado. Quedó ocupando cama en el mencionado establecimiento.

¡La vendica historia de una mujer asombrosamente bella joven, llena de irresistible encanto, valiente hasta lo increíble y dedicada a la más ingrata de las pasiones!

ESPIA

FUE LA MAS AUDAZ Y OSADA DE LAS MUJERES QUE TRABAJARON PARA LOS ALIADOS EN LA FRANCIA OCUPADA.

UNA PELICULA IMPRESIONANTE POR SU VIGOR DRAMATICO... UNA PROTAGONISTA

FRANCOISE ARNOUL

Inolvidable por su fascinante personalidad.

"LA CHATTE"...

...la llamaron así por sus ojos verdes de gata... por su felina sinuosidad.. porque parecía tener siete vidas, como los gatos, con que librarse de los mayores peligros..

UN RETRATO-ROBOT REALIZADO POR EL CONTRAESPIONAJE ALEMAN, MARCO EL TRAGICO DESTINO DE AQUELLA BELLISIMA Y EXTRAORDINARIA MUJER

UNA PRODIGIOSA PELICULA QUE APASIONA, ATRAE, INTERESA Y EMOCIONA.

HOY - GRANDIOSO ESTRENO EN EL

CINE AVENIDA

(PARA MAYORES)

★ RENA ★

— HOY —

El idilio más conmovedor que se ha llevado a la pantalla

SAYONARA

(ADIOS)

TECHNIRAMA - TECNICOLOR

Con: MARLON BRANDO y MIJAO TAKA

Complemento: NO-DO (MAYORES)

(6 - 8 y 11)

A LAS 4: ¡GRAN INFANTIL!

TORPEDOS HUMANOS

CINEMA

PHILIPS, Alta Fidelidad

HOY: 6 — 8 — 11

¡ESTRENO COLOR SCOPE

ciclópeas aventuras

Hércules y la Reina de Lidia

Steve Reeves - Sylva Koscina

CAPITOL

HOY: GRAN ESTRENO

Confidencias de medianoche

Con ROCK HUDSON y DORIS DAY

Funciones: 5-45 — 8 — 11

(Mayores)

Complemento: "Imágenes"

RENA

HOY

En funciones de 6 — 8 — 11

SAYONARA

Tchnirama - Tecnicolor

Con MARLON BRANDO y MIIKO TAKA

Complemento: "Imágenes" (Mayores)

A las 4: ¡Gran Infantil! "TORPEDOS HUMANOS"

Madrid - París

HOY

TORPEDOS HUMANOS

La más audaz y arriesgada hazaña bélica

RAF VALLONE y FRANCI FABRIZI

Complemento: "Imágenes" (Tolerada)

(3-30 — 6 — 8 — 11)

JOFRE

HOY: ESTRENO

Una película moderna como la canción que le dió vida

Domingo siempre es Domingo

Con ALBERTO SORDI y VITTORIO DE SICA

(Para mayores)

CALLAO

HOY: 5-30 (8 numeradas) 10

ULTIMAS EXHIBICIONES

BUTACA, 4 PESETAS

Loco por el Circo

(Apta para todos los públicos)

Danny Kaye — Pier Angeli

Completa el programa: IMAGENES 810

AVENIDA

HOY: 5-15 — 7-45 — 10-45

GRANDIOSO ESTRENO de la maravillosa película

LA CHATTE

(LA GATA)

con la protagonista FRANCOISE ARNOUL

(Para mayores)

Una película graciosa, simpática, moderna, como la canción que le dio vida

— PARA MAYORES —

ESPECTACULOS

JOFRE: "Domingo es siempre Domingo".—I. C.

CALLAO: "Loco por el circo".—2. Jóvenes.

AVENIDA: "La Chatte". 3. R. Mayores, con reparos.

CAPITOL: "Confidencias a medianoche". — 3. Mayores.

RENA: "Sayonara".—3. Mayores.

MADRID-PARIS: "Torpedos humanos".—2. Jóvenes.

CINEMA: "Hércules y la Reina de Lidia".—I. C.

FERROL, al compás del reloj

Sol, alegría y tristeza

El tiempo parece quiere ponerse de nuestra parte, por un lado; por otro en contra. Del buen tiempo todo el mundo es amigo; pero siempre hay descontentos que dicen lo que Quevedo en el "Buscón", en cuanto a ocultarse de la luz para que no se vean remendos ni desperfectos, pues lo que está bueno se puede alrear en invierno y verano.

La alegría del buen tiempo la sintieron el domingo los pescadores, aunque un poco velado por la niebla que se extendía por toda la ría y hacía imposible la pesca en las primeras horas de la mañana.

El buen tiempo trajo consigo la buena noticia de ser nombrado Jefe del Regimiento de Infantería de Zamora núm. 8, el coronel D. Manuel Vila Canosa, que con tal motivo está recibiendo de todos sus amigos y subordinados las más sinceras felicitaciones, a la que unimos la nuestra muy cordialmente.

Un barco que se va a donde el frío es rey y señor. El "Abrego", con su cartel color verde anunciando su salida a las ocho y treinta de la mañana la retrasó para horas más tarde que hemos creer que para que los familiares de la tripulación y la misma tripulación sintieran las caricias del Sol y de ayer, lunes, y secasen las lágrimas que en tiempo de lluvia se confundirían con el agua, pero en tiempo de sol el pañuelo y el buen tiempo recogen en sus entrañas la tristeza convertida en agua.

Y el buen tiempo ha brindado a la afición ferrolana la alegría de ver un triunfo del Arsenal que repercute en la clasificación del Club Ferrol, asegurándole el primer puesto de la clasificación en su grupo. Ssperemos que continúe el buen tiempo para el Club Ferrol, los aficionados y, en general para todos, pues hubo un momento en que creímos que, debido al agua, en las ratoneras, en vez de ese animalejo tan simpático para Walt Disney aparecíasen peces.—PARIS

Anunciándose incrementará sus ventas y su negocio prosperará. Nuestra sección de ANUNCIOS POR PALABRAS satisfará sus deseos.

Telegramas locales

Del puerto

Ayer ha salido para los bancos de Terranova el bacaladero de la Pysbe "Abrego". Se espera que dentro de unos días salga el "Cierzo", después de haberse reparado la avería que motivó su vuelta a nuestro puerto. En esta semana también se espera que los bacaladeros "Santa Ceña", "Santa Rua", "Santa Eugenia" y "Santa Elisa", de la Pelsa, salgan para sus cotos de pesca, terminadas las reparaciones a que fueron sometidos en los astilleros de Astano.

Es esperado el petrolero de la Campsa, "Campuzano", que descargará petróleo en la Graña.

CALLES Y ACERAS

En la Real, se vienen efectuando arreglos en la calzada situada cerca de la entrada a la Plaza de Amboage, viniendo del muelle.

En la Avenida de Compostela (carretera que lleva a la Estación), y al principio de ella, a su izquierda, se han puesto caballetes con cuerdas en la acera, para evitar el paso, pues parece ser que se va a arreglar.

LOS NOMBRES Y SU HISTORIA

Para que no falta se detalle a las placas que indican el nombre de las calles, podría ponerse en ellas una historia resumida de quién es la persona a que la placa hace alusión.

SAN VALENTIN

Hoy es San Valentín, Patrón de los enamorados. Grato es tener un día en que los Romeos y Julietas y los que ya vieron consagrados sus amores (pues recordemos que se dice "de los enamorados", no solamente de los novios) vean señalado en el calendario de la Iglesia un defensor de sus intereses, al cual podrán acudir en momentos de apuro o simplemente para dar las gracias por haber tenido la suerte de encontrar a quien será el compañero o compañera de toda la vida.

La vida en broma

Por JAVA

¡El día de los enamorados!

Es San Valentín el Patrón de los enamorados. No será solamente de los novios. Lo necesitamos más, los casados. De novios, todo marcha sobre ruedas. En cambio los que estamos en el estado "perfecto" de la vida humana, tenemos complicaciones "más" perfectas todavía.

El amor lo llena todo. Y el de una pareja de novios, es la ilusión de vivir siempre juntos, eternamente. Cuando estamos en el noviazgo, no pensamos más que en la mujer amada. El fin que se persigue es casarse. Así, terminan todas las películas rosas y los cuentos de hadas, príncipes y encantadoras jovencitas. Hay una frase popular en todos los labios: "termina bien la película, la novela o función teatral, porque los muchachitos se casan".

Después, nada. Nada se sabe de la convivencia diaria de los enamorados que han pasado por la Vicaría. Consideramos como final, el principio de la vida casamentera, caja de sorpresas abundantes y variadas. Nadie nos habla de las pequeñas dificultades, materiales y morales de los jóvenes esposos. Nadie, oficialmente, los ha preparado. Todo es improvisación. En la época tan propicia a cursillos, falta ese. Yo he leído cursos de perfeccionamiento para picapedreros —arte noble—, subalternos —trabajo improbo—; administrativos, profesión que por mil pesetas escriben a máquina, saben contabilidad, redactan y resuelven complicadas cuestiones; y así, sucesivamente. No hay —¡no!— un cursillo prematrimonial oficial y obligatorio, para que sepan a lo que van al matrimonio, lo que deben hacer y la comprensión mutua para lograr un hogar de convivencia pacífica.

De esta manera, se encontraría el camino para la adaptación del hombre —¡poder efectivo!— (¡que te crees tú eso!), se amolde a los gustos de la mujer —poder gris— fuerte en su debilidad. ¡Ay!, si la mujer se percatase del valor sublime de su feminidad, y lo emplease en el matrimonio con toda su fuerza espiritual, el hombre sería un esclavo, sin saberlo, de su mujercita. Pero, no; no lo saben. Y ahí está el quid.

(Foto ARJO)

EL AMOR...

El amor es imprecedero, eterno, único. Deseo aclarar que tanto el hombre como la mujer necesitan amar. Si desaparece el objeto amado —¡perdón!, la persona adorada— se necesita, en general, depositar nuestro afecto en otra persona. Buscamos otro amor. Es natural. Y no se pongan serios, por favor. El fenómeno lo habrán observado ustedes y, quizás, lo criticarían —como lo hice yo— por ignorancia. Y algunas veces, despiadadamente. Pero hoy, estudiados trece mil casos, y una docena más, puedo enunciarles exactamente, como si fuese una fórmula matemática. Lean, por favor sin saltarse ningún renglón:

Cuanto más afligida, desesperada, desconsoladoramente desgraciada se considera una persona por la pérdida de su conyuge, más pronto se vuelve a casar. El dolor fortísimo que siente le inmuniza contra el dolor y busca el consuelo en su desesperación. Y esto lo logra al casarse otra vez. Paradójico, si ustedes lo quieren; pero, cierto. Ahí están los trece mil y una docena de casos. Explicar, analizar, llegar al alma..., ¡eso, imposible para mí!

...Y SU MUNDO

El mundo de los enamorados es característico. No ven a nadie más que a su amor; mientras a ellos los están observando miles de ojos. Se aíslan de lo que les rodea. Creen estar solos. Y por eso es explicable que se hagan caramonas, que se miren a los ojos con insistencia y a la Luna, con menos, la mirada a los ojos, entrelazadas las manos, es muy difícil de vencer, de sostenerse sereno y..., nuestra petición a San Valentín es que les dé un poco de cordura, cuando tanta gente interesada está pendiente de ellos. Por propia estimación.

EL FERROL, CASAMENTERO

La Capital departamental no sabe explotar esta característica. No tengo estadística a mano. Mas, creo, con la mano izquierda en el corazón y la derecha sobre esta, que El Ferrol es el paraíso de las mujeres, porque hay muchísimas bodas. ¡Demasiadas!, piensan algunos.

¡Lo sabre yo bien que en una docena de años he pagado una contribución de regalos veinte veces mayor que los obtenidos al pasar al segundo estado! Y la verdad, es como el sarampión, pero endémico.

Ahora, los clásicos chistes o anécdotas en honor a las parejas.

—¿Me quieres? —pregunta ella.

—¡Eternamente!

—¿Y después?

—Después... ¡Ya lo veremos!

* * *

—Mis papás —dice la novia inocentemente— están deseando conocerte.

—¿De verdad?

—Sí: sentirían una gran emoción.

—Pues..., chica, hay que pensar en que padecen del corazón. Una emoción de esas sería terrible. Podría matarlos. Sí; es mejor dejarlo para el año que viene..., o para dentro de dos años.

* * *

Entre amigas:

—¿Se te declaró el chico que te acompaña?

—Todavía, no.

—¿Y tú qué haces que no le obligas?

* * *

Antes: —¡Tú eres mi tormento!... ¡Mi vida!... Si no me quieres..., ¡me mato!... ¿Qué contestas?

—Lo pensaré con la almohada.

* * *

Ahora: —Oye, Pocholi: Vienes acompañándome diariamente desde hace una semana.

—Sí.

—Entonces es que eres mi novio.

—Sí, cariño.

—¡Bueno!, puesto que te has declarado ya, te acepto.

De novios: La encantadora novia da un traspiés, y él, solícito:

—¿Te has hecho daño, vidita?... No fué nada, ¿verdad?... ¡Qué susto!...

Casados: Otro tropezón de la esposa y él, todo incomodado:

—¡Pero, mujer!... ¡No sabes andar!... ¡Más valía que te quedases en casa!... ¡Y fíjate!: ¡has roto el zapato!

* * *

Sobre el amor no se ha dicho todavía la penúltima palabra. Y me parece muy bien. ¿A ustedes, no?...

Cocinas eléctricas
EDESA
CON HORNO
OCUPAN POCO ESPACIO
Delegación Depósito
Vda. de Pedro Fernández e Hijos
INSTALACIONES ELECTRICAS
FERROL

Suscríbase a EL CORREO GALLEGO

UN DIA EN LA CALLE

Joaquín Alejos, ex campeón nacional de los plumas, nos habla del boxeo de casa

Creo que Joaquín Alejos no necesita presentación para los lectores de EL CORREO GALLEGO. Ni él ni Moreno, ex campeón gallego del peso ligero.

Tanto uno como el otro, y sin olvidar a significadas personas interesadas seriamente por el boxeo local, están llevando a cabo una labor de significación del mismo. Los primeros resultados de esta labor conjunta se han producido ya: un gimnasio donde se prepara un grupo bastante numeroso de jóvenes aficionados. Y al parecer existen fundadas esperanzas que de él salga la figura que aglutine el entusiasmo por un deporte que arrastró en pasadas temporadas el interés de gran número de ferrolanos.

Traemos hoy aquí a Joaquín Alejos, ex campeón de España de los plumas, y persona amable si las hay. Alejos desconcierta un poco al periodista. Este esperaba encontrar en el pugil de Mugardos las características exteriores que suelen formar la idea general que uno tiene de los antiguos boxeadores. Alejos, joven todavía, podría pasar perfectamente por un alto empleado de Banca, o por profesor auxiliar de cualquier Universidad.

—Tú regentabas un gimnasio en la calle de San Carlos, ¿cómo fué eso de cambiar de domicilio y unir tu entusiasmo por el boxeo al de Moreno?

—Muy sencillo. Ferrol es una ciudad que va despertando de nuevo su interés por el boxeo. Yo sabía que Moreno iba a crear un gimnasio por su cuenta. Hablamos, examinamos el problema amigablemente, llegamos a la conclusión de que nuestra labor sería mucho más fructífera trabajando juntos y decidimos hacerlo así. En la calle Borrallás, núm. 32, tienes tu casa. Deportivamente, claro.

—Gracias. Tengo los músculos muy blandos. Mi visita será de cumplido. ¿Qué se necesita, además de la labor que desarrolláis Moreno y tú, para que surja una afición numerosa y consciente?

—Hay afición. Siempre la hubo aquí. Pero falta la figura. Una figura aglutinaría el entusiasmo general y ampliaría el número de aficionados.

—¿Crees que puede surgir esa figura?

—Desde luego. El grupo de muchachos que preparamos ahora puede darla.

—Dame nombres.

—González Dopico, Vilela, Andrés Fernández, Pérez González... El primero fué vencido dignamente, a los puntos, por el campeón nacional el año 1959 en Valencia. Es un muchacho con posibilidades, sin que esto quiera decir que el resto de los mencionados, y otros muchos que forman el grupo, no las tenga también.

—¿Bastan sólo las facultades para llegar?

—En absoluto. Muchos boxeadores bien dotados físicamente y hasta intelectualmente han fracasado por falta de constancia. El boxeo es un deporte duro y difícil. La constancia, unida a una vocación férrea, es la base principal del triunfo.

—¿Es tan peligroso el boxeo como dicen?

—Desde luego, el boxeo no es un deporte sin peligros. Las enfermedades crónicas de algunos antiguos púgiles les llegaron no por jugar al dominó precisamente. Sin embargo, el peligro disminuye en los atletas de poco peso y de buena finta. Los "fajadores" y los boxeadores de gran peso están más expuestos a ese peligro de que hablas.

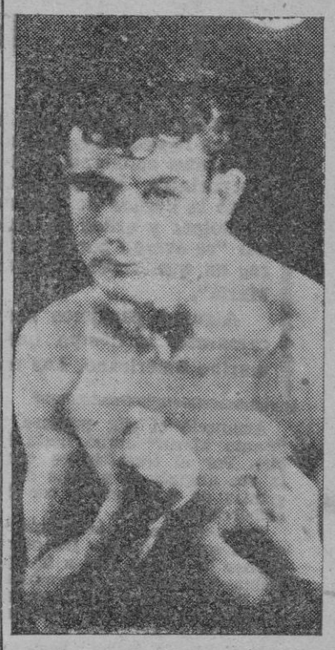

Joaquín Alejos, ex campeón de España de los pesos plumas.

—En la calle Borrallás ¿haceis boxeo solamente?

—No. Colabora con nosotros un profesor de "judo". Ha polarizado a su alrededor un numeroso grupo de entusiastas.

—El "judo" ¿es lucha ofensiva?

—No. Ha sido creada para la defensa exclusivamente. Es una lucha noble y limpia.

—Quisiera saber tu opinión sobre el asunto Galiana. Hizo mucho ruido estos días pasados.

—Yo no conozco sino lo que tu y el resto de los españoles han leído en la Prensa. Sin embargo, es muy posible que Galiana, castigado duramente en los primeros asaltos, estuviese realmente agotado cuando renunció a continuar el combate. Se dijo que el boxeador español había obrado de mala fe con su decisión. Yo no quiero defenderlo sin el suficiente conocimiento de causa. Sin embargo, he sido boxeador y sé que a veces pueden ocurrir imponderables en un combate determinado. Galiana es un luchador pundonoroso. Me resisto a creer lo que de él se dijo y se sigue diciendo.

—Gracias, Alejos. Que tú, Moreno y ese estupendo profesor de "judo" que colabora con vosotros levantéis dignamente la afición local. ¡Y que surja esa figura!

—Yo espero que sí.

—Yo yo. Lo contrario sería negar la tradición ferrolana dentro del boxeo.

M.

Anuncios POR PALABRAS

FERROL

Hasta 15 palabras, 6 pesetas.- Cada palabra más 50 céntimos

ALQUILERES

SE ALQUILA piso amueblado, sitio céntrico. Razón esta Administración. — Ferrol.

COMPRA-VENTA

COMPRO muebles ropas y objetos usados. Avisando paso a domicilio. Canalejas, núm. 142. Tel. 2506.— Ferrol.

MAQUINAS ESCRIBIR Nacionales y extranjeras, facilidades pago. Calle Sagasta, 14. — Ferrol.

MONTACARGAS propio contrucción sin estrenar, urge vender muy barato. Razón esta Administración. — Ferrol.

ARTICULOS para bares, regalos loza cristal, porcelana, los mejores precios. Casa Cortizas. Rubalcava, número 9. — Ferrol.

POR TRASLADO, se venden muebles, lámparas, etc. Carlos III, núm. 4- 1.º Ferrol.

ENSEÑANZA

COLEGIO "SANTA ISABEL" Clases: Primera Enseñanza y Párvulos. Galiano, 68 y Real, 47. — Ferrol

FINCAS

FRENTE FENIA URGE VENDER SOLAR SESENTA POR VEINTE. INFORMES: SEÑOR ALPES, MADRID, DESENGAÑO NUMERO 9.

SE VENDE CASA o alquila, con terrenos, montes y prados, lugar Confurco. Doniños. Razón: Cruce número 3. Carretera Doniños.

TRASPASOS

TRASPASO bajo, comercial amplio, centro calle Real, para cualquier clase negocio. Informes esta Administración. —Ferrol.

SANTIAGO

ALQUILERES

SE ALQUILAN máquinas de escribir. Viuda de Romar.- Calvo Sotelo, 14. Teléfono 1203. Santiago.

Estos anuncios se reciben en las agencias de publicidad y en las administraciones de nuestro periódico en El Ferrol (teléf. 4089) y Santiago (teléfono 1427)

COMPRA-VENTA

SE COMPRAN objetos de todas clases. Se pasa a domicilio. Algalia de Arriba, 47. Santiago.

MAQUINAS PUNTO manuales, eléctricas. Patente italiana. Bobinadoras. Rematadoras. Enseñanza gratuita domicilio. Facilidades. Imperio Montera, 32. - Teléfono, 21-34-21. Madrid.

FINCAS

SE VENDE casa cuatro pisos libres, calle céntrica. Razón: Procurador don Angel Regueiro, Algalia de Abajo, 11.

VENDO SOLARES EN SAN LORENZO. Informes, "Bar Touriño", Rúa Nueva, y "Bar Sigüeiro", San Roque. — Santiago.

VENDESE edificio céntrico, todo o por plantas para dividir a gusto comprador. Informes, QUIMPA PUBLICIDAD. Plaza Universidad. — Santiago.

VENDESE casa con huerta en Avenida Rajoy núm. 1. Razón en la misma. — Santiago

PERDIDAS

PREPARACION completa para Oposiciones de Mecánicos y Operadores Técnicos de Telefónica, Próximas a convocarse. Sueldos 30.000 y 40.000 pesetas. No se exige título. Razón, teléfono 3663. Santiago.

PERDIDAS

PERDIDA pendiente oro zafiros. Se gratificará entrega Hotel La Perla.

EXTRAVIOSE día 11; perra joven Setter color castaño, atiende por Volga. Razón Curros Enríquez, núm. 39-1.º Gratificarase. Santiago.

TRASPASOS

TRASPASASE Taberna sitio céntrico (Poca renta). Informes: QUIMPA PUBLICIDAD. Plaza Universidad, 3-1.º Santiago.

VARIOS

INSTLACIONES y reparaciones radio eléctricas. Vázquez Gamo. Hórreo, 94.— Santiago.

BOLSA REGIONAL DEL AUTOMOVIL

AUTOMOVILISTAS. El autorradio con transitor y sintonía electrónica busca, elige y fija por sí solo la emisora que usted desee escuchar. Comercial Mateo. Plaza del Toral, 1.— Santiago.

VENDESE coche "AUSTIN", perfecto estado, cuatro puertas, tapizado cuero. "MANFI". Tel. 4165. Informes: Garaje Ferrol.

ESTOS ANUNCIOS
también se reciben
QUIMPA PUBLICIDAD
Plaza Universidad. — SANTIAGO

La verdad sobre el secuestro del "SANTA MARIA"

UN REPORTAJE DE EUROPA - PRESS por JOAO SARDOAL

Y III.-Dos pasajeros venezolanos y dos españoles iniciaron un motín para obligar al desembarco

Varios piratas huyeron del barco, camuflándose entre los pasajeros que desembarcaban

Era el día 31. Desde por la mañana los pasajeros fueron obligados a permanecen en los camarotes asfixiándose. El calor ese día era insoportable. Aunque encerrado, el pasaje captó la llegada del almirante americano.

Golpes y gritos de "queremos desembarcar "se oyeron por espacio de las cuatro horas en que Smith permaneció en el "Santa María".

Algunos pasajeros lograron salir de sus camarotes a tiempo que desembarcaba el marino americano. Las mujeres que lo consiguieron se abrazaron a él, pidiendo para sus hijos la libertad.

El Almirante se afectó profundamente, pero no dijo nada.

Diez días. Había pasado Enero. Discutiendo si el problema del "Santa María" era un problema de Derecho o un problema humano. .

Mientras tanto los pasajeros, aunque prisioneros y desarmados se preparaban para el motín.

La resistencia humana había llegado a su límite. No podían más.

Amaneció el día primero. El "Santa María" enfiló hacia Recife. Por el trasatlántico corrió la voz angustiada y llena de lágrimas de que iban a ser desembarcados.

Todo el pasaje y la tripulación estaba sobre cubierta. Intentando divisar la ciudad, allá a lo lejos. Había un silencio impresionante. Puede decirse que era fácil escuchar el latido de cada corazón.

Y el "Santa María" llegó a la bocana del puerto dela ciudad brasileña y se detuvo. Los pasajeros prorrumpieron en gritos. Lloraban las mujeres y los hombres.

Nadie se apartada de la borda. Allí permanecieron durante todo el día y parte de la noche Esperando.

Mientras tanto, el pirata intercambiaba muensajes con unos y con otros de su misma calaña. También esperando que un hombre enigmático jurara el cargo de Presidente del Brasil.

Y dio la medianoche. Las máquinas se pusieron en marcha. Lentamente. Los pasajeros aguantaron incluso la respiración. Aferrados a la borda.

Y cuando casi era la misma hora en que hacía diez días que un joven oficial caía vilmente asesinado, el buque viró en redondo, abandonando la bocana del puerto y dirigiéndose hacia altamar.

Fue como si algo se rompiera de pronto. Algo tan sagrado como la esperanza.

No hubo necesidad de más. Aquello ya era superior a todas las fuerzas.

EL MOTIN

Las mujeres prorrumpieron a llorar. Sin fuerzas para sostenerse. Los hombres se miraron... Cuatro pasajeros, dos venezolanos que se dirigían a Canarias y dos españoles residentes en Venezuela, Carmelo Lorenzo y Eulogio Marrero, a los que se le unieron José Puente, de Pontevedra y Antonio Faris, de Las Palmas, iniciaron el motín. Poco después se les unía el resto de los hombres, de las mujeres y hasta de los niños.

Todos juntos se dirigieron al camarote del comisario. Sin llamar empujaron la puerta y entraron. Un pirata al verlos sacó la pistola y encañonó a uno de ellos. Fué la señal.

De un puñetazo que le hacía pasar por una puerta de cristales lo desarmaron. Acudieron varios piratas y la pelea se generalizó.

Las mujeres y los niños enloquecidos, tiraban al mar cuanto encontraban a su paso.

Entre tanto, el paquebote se había detenido de nuevo, mientras subía a bordo el capitán del puerto de Recife con la orden de desembarcar inmediatamente el pasaje.

La llegada de la autoridad brasileña fue providencial, ya que de no haberse efectuado hubiese habido un verdadero derramamiento de sangre.

De todas formas los pasajeros acordaron entre sí que si no los desembarcaban como les habían prometido, se amotinarían contra viento y marea y con todas sus consecuencias hacia el mediodía.

EL DESEMBARCO

Mientras tanto, el Padre Javier rezaba en la capilla y doña Amparo Alfageme daba a luz una niña a la que le impondría el nombre del "Santa María".

Y pasó toda la mañana en angustiosa espera. Los sicarios de Galvao engalanaron el paquebote con gallardetes. Y sobre las once de la mañana el trasatlántico enfiló el puerto para efectuar el desembarco.

Los "souvenirse" de Curacao nadie se entretuvo en recogerlos. Incluso hubo quien ni siquiera hizo el equipaje. Cuando se dio la orden de desembarco,

(PASA A CUARTA PAGINA)

EL CORREO GALLEGO

Con banderas a media asta entró en Tenerife el "SANTA MARIA"

La llegada fué presenciada por una gran multitud, en medio de impresionante silencio

El capitán del buque, Simoes Maia, hizo a la Prensa un importante relato de los sucesos a bordo

SANTA CRUZ DE TENE-12.— Esta tarde,a las seis y media, arribó a Tenerife, en viaje desde Recife la turbonave "Santa María", a bordo de la cual se registraron los sucesos que ocuparon durante varias semanas la atención del público de todo el mundo.

La llegada del "Santa María" ha sido presenciada, en medio de un impresionante silencio, por una gran multitud que se había congregado en el dique del sur de la zona portuaria, entrando la nave en la dársena interior con sus banderas a media asta y luciendo todos sus tripulantes sin excepción —en número de 365 exactamente— brazaletes negros, en señal de duelo por la trágica muerte del segundo oficial del trasatlántico don Joao José do Nascimiento Costa, cuyo cadáver es transportado a bordo del "Santa María" para darle sepultura en su tierra natal.

Tan pronto quedó atracado el barco, subieron a bordo las primeras autoridades tinerfeñas y los cónsules de Portugal y Brasil en Tenerife, haciéndolo posteriormente una numerosa representación de la Prensa local, nacional y extranjera. Tres coronas de flores habían sido enviadas por las Mocidades Portuguesas, Cónsul de Portugal y Casa del buque. Las coronas fueron depositadas a bordo junto al féretro del segundo oficial, que aparecía cubierto con la bandera portuguesa y lleva escolta permanente. Rezó un responso el capellán de Tenerife del Apostolado del Mar, Padre Jesús Cabrera Medina, ayudado por el Padre Adán, beneficiado de la Santa Iglesia Catedral. El momento fue de gran emoción.

CONFERENCIA DE PRENSA

El capitán del navío, comandante don Mario Simoes Maia, después de recibir las cálidas muestras de simpatía y afecto de los representantes oficiales que le expresaron su condolencia por los tristes sucesos acaecidos a bordo del "Santa María", convocó una conferencia de Prensa y ofreció a los informadores una amplia y verídica versión de los mismos, evidenciando en sus palabras, que fueron pronunciadas en un correcto castellano, que la conspiración que ardió a bordo del "Santa María" tuvo un signo seguro de haber sido llevada a cabo por el comunismo internacional.

Manifestó el capitán Simoes que, después de producirse el vil asesinato del segundo oficial, sorprendido por la espalda cuando se hallaba en el puesto de mando, fue conminado por Galvao y sus secuaces, que portaban pistolas ametralladoras, para entregar el barco y que un marinero que quiso oponer resistencia recibió un fuerte culatazo en la cabeza, cayendo al suelo sin sentido. Señaló que Galvao no fue el verdadero jefe del grupo pirata asaltante, ya que, en realidad, los que ejercieron el dominio de la nave, empleando constantemente sus métodos de terror, fueron tres españoles desnaturalizados apellidados Sotomayor, Bello y Rojo, este último añadió, había regresado recientemente de Rusia.

INTENTO DE MOTIN

Declaró a continuación el capitán Simoes que no tuvo otra alternativa para procurar evitar una catástrofe y, que, vigilado siempre por una guardia que mostraba sus pistolas ametralladoras, tuvo que prestar sus conocimientos técnicos para dirigir la navegación del buque. Sin duda alguna ello evitó serias complicaciones, pues la gente de Galvao carecía de conocimientos náuticos.

También se refirió el capitán Simoes a la amenaza del pirata de hacer hundir la nave y que Galvao, enterado de que varias unidades de guerra vigilaban los movimientos del "Santa María", reiteró con frecuencia sus intenciones criminales de hundir la nave con sus tripulantes y pasajeros. Prosiguiendo su relato de los acontecimientos el capitán manifestó que cuatro hombres de su tripulación se unieron a la pandilla que se vió incrementada además por un botones de a bordo y por tres enfermeras que asimismo desertaron. Dijo que hubo varios intentos por parte de la tripulación y de los pasajeros de amotinarse y de enfrentarse con Galvao y que éste, viéndose derrotado en sus propósitos y en vista de los informes recibidos y por la escasez de víveres y de agua, decidió finalmente poner pie en Recife después de la entrevista a bordo con el comandante americano señor Smith.

AMBIENTE DE TERROR

A continuación y contestando a preguntas de los informadores el capitán del "Santa María", refirió que, desde que el barco fue desviado de su ruta normal, se reinó a bordo el terror y que en todos los momentos los tripulantes y los pasajeros eran vigilados muy de cerca. La atmósfera era agobiante y muchos pasajeros optaron por permanecer constantemente en sus camarotes. Toda la banda de Galvao usaba un uniforme verde con boinas y un brazalete de los colores de la bandera portuguesa.

Pasa después el capitán a relatar como se produjo el asesinato del segundo oficial, cual —dijo— fue acribillado por más de veinte balazos. No obstante, medio muerto, tuvo la enorme valentía y los arrestos de gritar por el comandante del barco, de intentar tocar el timbre de alarma, cosa esta última que no pudo conseguir por que cayó muerto a los pies del sobrecargo. Este último —señaló el Sr. Simoes— fue desembarcado en Santa Lucía inducido a una estratagema que empleó el capitán con Galvao, a quien hizo ver que se hallaba herido. Así, pues, cuando el sobrecargo llegó a Santa Lucía pudo inmediatamente, debido a sus conocimientos de inglés comunicar al mundo la noticia de la captura del buque.

AGRADECIMIENTO A ESPAÑA

Por último, terminada la conferencia de prensa el capitán del "Santa María" hizo una declaración en la que manifestó su profundo agradecimiento personal a toda la tripulación y al Gobierno y al pueblo de España, que

(PASA A CUARTA PAGINA)

Gesto emotivo

Fueron muchas las escenas de indescriptible emoción que se registraron en el puerto de Vigo al desembarcar del "Vera Cruz" los españoles que vivieron a bordo del "Santa María" las dramáticas jornadas de la dominación impuesta por Galvao y sus secuaces. Una sencilla mujer logra al fin abrazar a un familiar suyo que no puede evitar ese significativo gesto de una emoción que acabaría en lágrimas. (Foto TOMAS)

JORNADA FERROLANA

Lo vivo y lo muerto

Recordamos dos o tres conferencias del Sr. González Cebrián en la ciudad. Una de

GONZALEZ-CEBRIAN (Foto ARJO)

presión. En aquella charla, González Cebrián consiguió dos cosas primordiales que consideramos básicas en todo conferenciante: conocimiento del tema y claridad expresiva al exponelo. Siendo esto básico, como decimos, para cualquier conferenciante, la verdad es que los conferenciantes no demuestranposeerlo muy frecuentemente.

El almacen de conocimientos y de datos concretos, unido naturalmente a las indispensables dotes oratorias no consigue siempre resultados brillantes. Se hace necesario que, al exponer los conocimientos se diluya... con facilidad y el oyente no queme su interés en el asombro que inspira siempre la sobrecarga de erudición. El oyente ha de ir caminando ligeramente por el tiempo de la conferencia sin mojarse los pies en sus propias lagunas. Es decir: el orador debe sugestionar al público hasta ese extremo. Si lo consigue conseguirá, a su vez que no aflore en la sala la planta clásica del oyente dormido sobre el hombro de su vecino de silla. De este modo, se cumplirá el fin para lo que fueron inventadas las conferencias: hacer labor divulgadora, sobre cine, nos haba causado una agradable impresión sobre aspectos de la cul-

(PASA A CUARTA PAGINA)

REMOLACHA AMARILLA EKENDORF
de venta en
Droguería CENTRAL
Montero Ríos, 12
SANTIAGO

CRUCIGRAMA

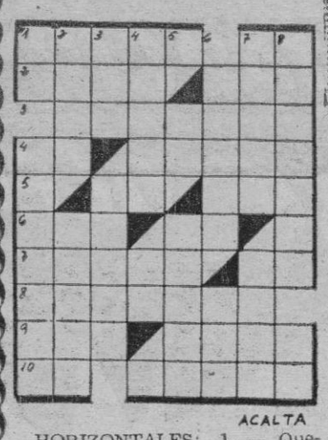

ACALTA

HORIZONTALES: 1. — Quemar. (al revés). Tercera letra del alfabeto turco. 2. — Ciudad francesa. Patrona. 3. — Monedas griegas. 4. — Río italiano. Familiar. 5. — Interjección. (al revés. Dícese del hilo cuyas hebras están poco torcidas. 6. — Cada uno de los dioses de la casa. Deidad egipcia. 7. — Pobre, indigente. Pronombre. 8. — Camitas para niños. 9. — Doncella india que se enamoró de Buda. Partes de un avión. 10. — Vocal repetida. Provisión de víveres.

VERTICALES: 1. — Voz de mando. Buen orden y cumplimiento de las leyes. 2. — Grosero, tosco. Deja sin efecto una cosa. 3. — Regalar. Carbonato de sosa cristalizado. 4. — Diminuto. Letra griega. 5. — Nombre de letra. Desafían. 6. — Divertida. Guacamayo mejicano. 7. — Estimaré. Se atreven. 8. — Atraviesales. Símbolo del samario.

SOLUCION AL ANTERIOR

HORIZONTALES: 1. — Poste. Hg. 2. — Aloe. Bar. 3. — Esclavo. 4. — Po. Latas. 5. — AA. Ese. 6. — naS. Ca. 7. — Chulo. Pa. 8. — Homilía. 9. — Era. Odre. 10. — Sa. anoeL.

VERTICALES: 1. — Pa. Ponches. 2. — Oleo. Ahora. 3. — Sos. Asumé. 4. — Tecla. LI. 5. — La. Colón. 6.—Batea. Ido. E.—Havas. Pare. 8. — Grosera. El.

—oOo—

RINCON AMENO

CLIENTE

Cuenta el famoso actor cinematográfico Bob Hope que un conocido suyo, que era dependiente de una tienda, logro dejar su puesto para ingresar en la Policía.

—¿Cómo te va?— le preguntó Bob Hope un día que se lo encontró casualmente.

—Encantado. ¿Tú sabes lo que es estar en un puesto donde el cliente no tiene siempre razón?

CON LA PLUMA

Un escritor a quien una señora le pregunta si ganaba mucho, replicó con el siguiente cuento:

—Había en una ciudad cuatro hombres que murieron el mismo día. El primero, un escritor, dejó diez mil pesetas; el segundo, un librero, dejó cien mil; el tercero, un editor, dejó un millón. El cuarto dejó varios millones: negociaba en libros antiguos.

SI POR CASUALIDAD...

Un viajero, hombre entrado en carnes, tenía que atravesar un paraje en el que habitaba una tribu de antropófogos.

Se informó de un antiguo miembro de aquella tribu, residente desde años antes en la ciudad.

—Vaya usted tranquilo, señor. Mis compatriotas han experimentado un cambio muy profundo.

—¿Cree usted que no debo temer?

—Seguro. Puedo afirmarle que no le atacarán ni intentarán apresarle. Claro que si sufriera usted un accidente y muriese, no lo desperdiciarían.

¡QUE PREGUNTA!

—Carlitos, ¿para qué quieres entrar a trabajar en una pastelería?.

—¿Es usted tonto o qué?

---Confiesa que has escrito a una mujer.

Lo que pasa en el mundo

CON MUSICA

Un granjero de Texas acaba de hacer un descubrimiento que puede tener importancia para la economía. Y también para los que andan en esas historias del instinto de los animales. Resulta que, impensadamente, coloco su aparato de radio cerca del sitio donde guarda las gallinas. Y noto que las gallinas situadas cerca del aparato de radio ponían más huevos que las demás, aunque los ponen un poco más pequeños.

TEMPERATURA IDEAL

En Chicago se está probando un aparato que aplicado a la columna vertebral un par de minutos cada día se tiene ya durante toda la jornada una temperatura constante, cualquiera ra que sea el grado de calor o de frío que haya en la atmosfera. A condicion de que el cambio de temperatura no obedezca a enfermedad, de que sea la reacción normal del cuerpo humano ante el ambiente.

VINO CORTADO

Un camion cisterna ha caido en un canal de Sete (Francia-. El chofer logró salir a la superficie. La mayor parte del cargamento ha sido recuperado. 75 hectolitros quedaron utilizables, por el contrario, 80 hectolitros de vino, igualmente retirados, parecen haber sido cortados con agua del mar.

Van a ser objeto de un control del laboratorio de represion de fraudes que decidirá si todo o parte puede ser entregado al consumo.

Noticias con estramonte

SONETILLOS AL DIA DE LOS ENAMORADOS

Hoy, 14 de febrero,
día, entre otros destacados,
para los enamorados
sigue siendo aún el primero.

Febrerillo el loco, empero,
se le llama, y enlazados
van el mes y los nublados
del amor al retortero.

Su canción rodó en la estera
presagiando el estribillo
dulces días de quimera.

El invierno hace su hatillo,
y la flor de primavera
dice adiós a febrerillo.

Flor que inicia nueva vida
---primavera ya despierta---
con la fecha se concierta
donde amor en dos anida.

La canción ---la preferida---
del amor llama a la puerta,
al nudillo siempre alerta
por la fecha presentida.

El regalo, las sorpresas
y el silente retintín,
de estribillos en promesas
vuelan de uno a otro confín.
primavera sin pavesas...
¡Lo haga así San Valentín!

DON RIPIO.

PRADOS
Unica Casa que garantiza el resultado
Droguería CENTRAL
Montero Ríos, 12
SANTIAGO