El Ideal Gallego

Año XXXIII.—Núm. 9.921,—Avenida de Rubine, 10. LA CORUÑA, MARTES, 6 DE SEPTIEMBRE DE 1949 Precio: 50 céntimos ejemplar

El Rey de Jordania, recibido clamorosamente por el pueblo coruñés

Le dió la bienvenida en el muelle el Generalísimo Franco

Ambos Jefes de Estado fueron objeto de fervorosas demostraciones de entusiasmo

La Coruña vive una jornada con aliento de Historia

Ayer tarde la brisa, que a primera hora rizaba la bandera plantada en el alto mástil del Castillo de San Antón, trajo y desparramó por las calles vientes de La Coruña, aliento auténtico de Historia. España, vuelta a una vocación universal, un tiempo soterrada pero nunca perdida, recibía por su más hermosa balconada atlántica, una visita de honda significación histórica: la de S. M. el gran Rey de Jordania y Príncipe de los Creyentes, Abdullah I.

La tarde estaba hermosamente clara, con cielo azul, altas nubes blancas, tibio sol y mar suave. La ciudad se asomaba al Océano, aderezada con sus más vistosas colgaduras y reposteros. Hasta las cercanías del muelle la multitud se alargaba festoneando calles, avenidas y jardines, palpitante de impaciencia. En el mar, numerosas navecillas surcaban la bahía mientras, atracados al muelle, el "Miguel de Cervantes", "Hernán Cortés", "Valdés" y "José Luis Díez", ponían en su reposo la nota de serena fuerza y majestad de España.

A las cuatro y media, el puerto ofrecía el aspecto brillante, coloreado y solemne de uno de esos grandes cuadros de historia que pueblan los museos. En primer término, una escalerilla cubierta de rico terciopelo en cuyo último peldaño el pulso del agua sonaba poderoso y suave; detrás, la línea aguerrida de la Compañía de honor con su Bandera, y Banda de Música, centelleando al sol espadas y bayonetas; brillando sordos los bruñidos cascos, luciendo el marcial colorín de galones, estrellas y bandas. A su derecha las comisiones militares con lujos de condecoraciones ganadas en los campos de batalla; las representaciones civiles, con insignias y cruces, premio a victorias de paz y de trabajo; más allá, la gallardía morisca, de romancero, de la Banda Jalifiana con sus pintorescos uniformes. Operadores del NO-DO, cámaras, registros de sonido, bloks de notas, los testigos de la Historia que pasa. Y cerrando la anchurosa perspectiva un pueblo entusiasta agolpado en sus límites, coronando todas las alturas, terrazas y tejados.

Llega la esposa de S. E. saludada por el Himno Nacional y sube a la cubierta del "Miguel de Cervantes". Minutos después es el Jefe del Estado el que llega. Un estremecimiento recorre a la multitud desde la lejanía del Club Náutico hasta el borde mismo de la escalerilla real. Flamean miles de pañuelos, estalla en los aires el ¡Franco, Franco, Franco! con que el pueblo acompaña y aclama a su Caudillo, y las bandas militares y marineras renuevan los sones solemnes del Himno Nacional. Luego la revista, el saludo de las autoridades militares y civiles.

La expectación se adensa en torno al Generalísimo que, cordial, como siempre, ordena que se deje a la multitud acercarse mucho más.

Cuando el "Highland Brigaden" emboca la bahía y estallan con retumbante eco las salvas del "Miguel de Cervantes", cuando los millares de banderolas con los colores de Jordania y España ondean alegres al viento, cuando los soldados aprietan su gesto marcial, cuando el gentío calla un instante absorto en la solemnidad del momento, muy de grabado de viejo tratado de Historia, diríase que el destino de España planea sobre nosotros, felices testigos de este momento, como esa gaviota que semeja un pañuelo blanco al aire dorado de la tarde. Para la Galicia que dió generosa su sangre y su pan, para La Coruña que capitaneó aquellas jornadas ya lejanas de nuestro alborear nacional, estaba reservada por el destino esta jornada gloriosa que reanuda con nudo indestructible el fluir seguro de nuestra peculiaridad hispánica, consistente en este fundir—entre Europa y Africa—en crisoles de espíritu ecuménico, Oriente y Occidente.

Todo está cargado de visible trascendencia. El saludo cordial de los jefes de dos pueblos viejos: España y Jordania, por cuyos nombres ruedan evocaciones de glorias inmarcesibles, de bíblicos avatares, de ciclópeas vicisitudes, de providenciales porvenires. La indescriptible acogida del pueblo que está en las calles y en las plazas viendo pasar la estampa insuperable de la Guardia Mora, los automóviles con guiones gloriosos, los raudos motoristas, entre los aceros y bajo el cielo inmenso y claro. La plaza de María Pita, centrada por un alto mástil cargado con banderas nacionales, es un ascua donde arde el patriotismo coruñés con fuego inagotable. El desfile militar, mientras el Rey Abdullah y el

(Continúa en la siguiente plana)

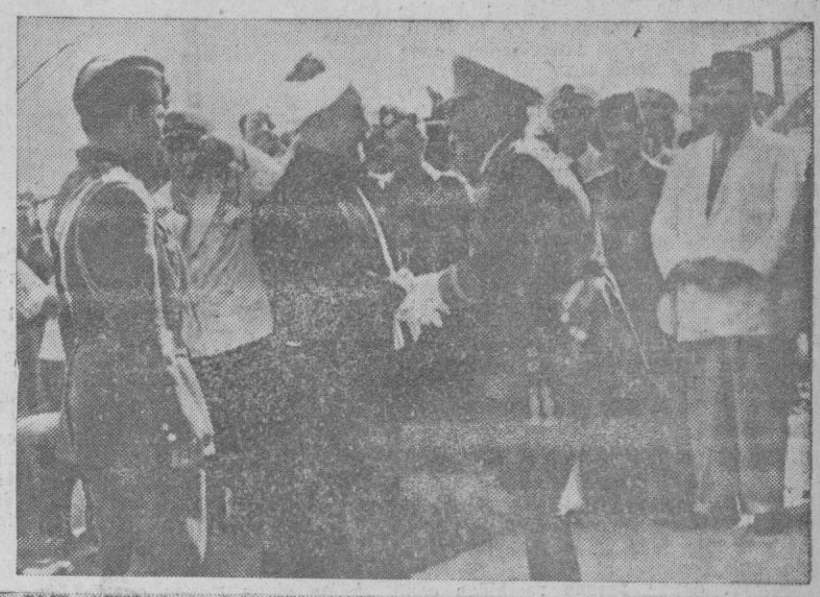

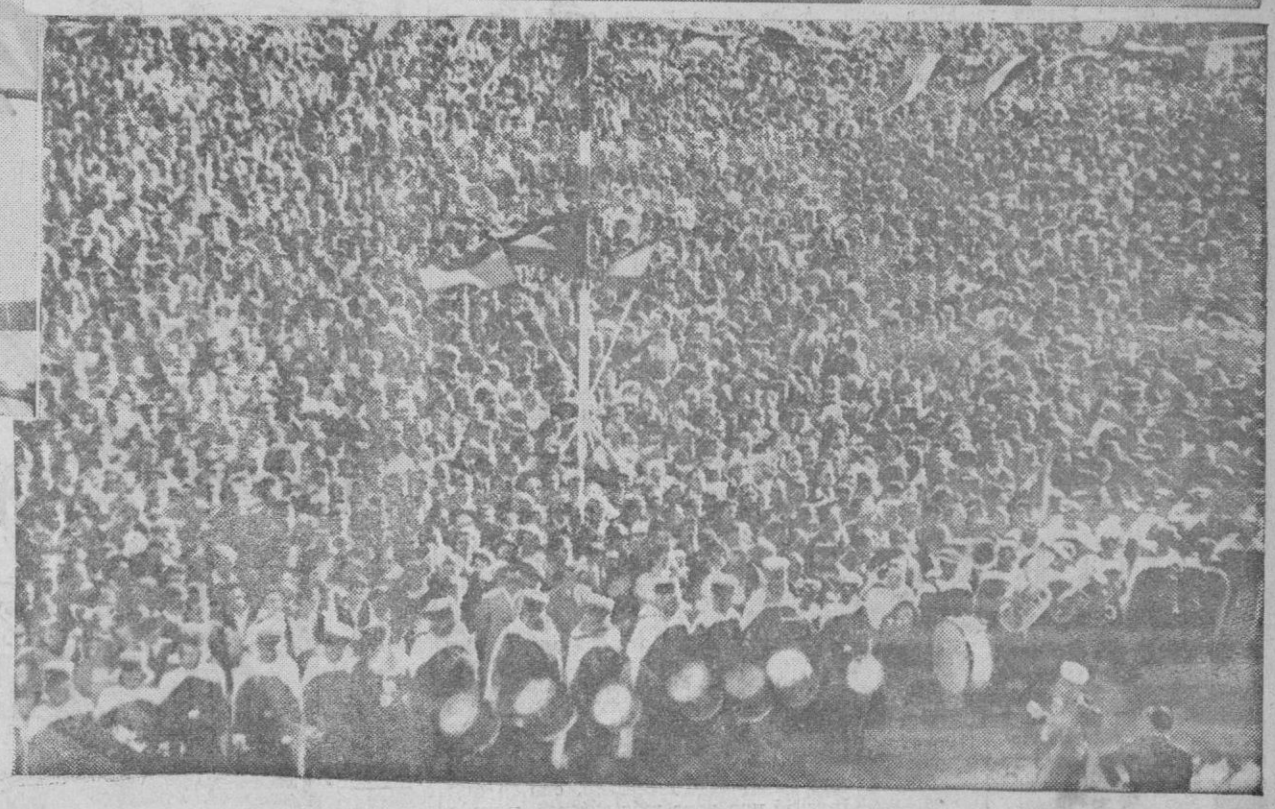

En nuestra información gráfica recogemos tres momentos del recibimiento tributado en nuestra capital al Rey Abdullah. En la primera foto, los dos Jefes de Estado durante una breve charla en el Palacio Municipal. En la segunda, el encuentro afectivo de las más altas jerarquías de Jordania y España, y en la parte inferior, Abdullah I y Franco reciben el homenaje de la multitud congregada en la Plaza de María Pita.

(Fotos EL IDEAL GALLEGO).

Sucre y Potosí, reconquistadas por los gubernamentales

(INFORMACION EN LA PLANA DIEZ)

(Continuación de la plana anterior)

Jefe del Estado español, reciben un homenaje conmovedor y elocuente, erguidos, sonrientes, con un perceptible velo de emoción en las pupilas, es el instante más bello de este día inolvidable. La nota gaya y pintoresca de los coros gallegos, frente a la varonil prestancia de la escolta mora y el tipismo orientalizante de la Banda Jalifiana, dan en plástica deslumbradora la cifra exacta del momento.

Ha de llegar la noche sin que el pueblo coruñés, apostado frente a los balcones del Rey Abdullah, en el Hotel Embajador, haya cejado en su entusiasmo patriótico. El Caudillo reposa ya en Meirás, hasta donde le ha seguido el eco de las aclamaciones, de los vítores, de las estallantes y prolongadas ovaciones que se enlazan de un extremo a otro de la población.

El Monarca de un pueblo clave del mundo oriental; uno de los cuatro hombres más importantes del mundo árabe; el generoso, sabio, poeta y poderoso gran Rey Abdullah I, descendiente del Profeta y Príncipe de los Creyentes, es nuestro huésped. Las estrellas de la noche coruñesa asoman curiosas sobre la bahía para contemplar con júbilo lejano esa estrella solitaria que campea en rojo, sobre la enseña tricolor de ese país milenario, bíblico y remoto, por donde corren las aguas augustas y purificadoras del Jordán.

Incesantes vítores y aclamaciones, al paso del Caudillo y del Rey Abdullah por las calles coruñesas

El Ministro de Asuntos Exteriores llevó al Monarca el primer saludo de España a bordo del "Highland Brigade"

La Coruña amaneció ayer profusamente engalanada. Se vistió con las galas de las grandes solemnidades para recibir dignamente al Rey Abdullah I de Jordania, y desde las primeras horas vivió una jornada de fiesta. Muy temprano ya, las bandas de música y de gaiteros recorrieron las calles. Todos los edificios públicos lucían la bandera nacional y colgaduras, y en los particulares, reposteros, mantones y cuanto de lucido se encerraba en las arcas salieron a relucir, para sumarlo, como su propia persona, al recibimiento del pueblo al monarca del Estado amigo.

Durante toda la mañana llegaron representaciones de los Ayuntamientos de la provincia y de algunos de la región, así como caravanas de excursionistas que acudían a ser testigos del extraordinario acontecimiento de que La Coruña iba a ser escenario.

La Banda Jalifiana dió un concierto en el Paseo del Relleno, y nuevamente la vistosidad de sus uniformes, puso una nota de colorido en las prorrogadas fiestas coruñesas.

La zona portuaria donde iba a hacerse la recepción del Rey Abdullah estaba profusamente adornada. En altos mástiles ondeaban grandes banderas de España y Jordania. Atracados a los muelles, los buques de guerra "Miguel de Cervantes", "Hernán Cortés", "Almirante Valdés" y "José Luis Díez", estaban empavesados, como asimismo el yate Azor", fondeado en la bahía.

PREPARATIVOS

Desde antes de las cuatro de la tarde comenzaron a congregarse en la zona reservada a este efecto, las diversas representaciones de la vida local. Luego fueron llegando el Capitán General de la Región, con el general jefe de Estado Mayor; Alcalde de la ciudad, presidente de la Diputación y todas las autoridades, cuya enumeración haría muy larga nuestra reseña. Baste decir que estaban absolutamente todas, y que no había ninguna entidad ni corporación coruñesa que no estuviese representada. También se hallaba en aquel lugar el Director General de Seguridad.

EN EL "MIGUEL DE CERVANTES"

A bordo del crucero "Miguel de Cervantes" subieron los ministro de Asuntos Exteriores, señor Martín Artajo, con su esposa, y de Marina, almirante Regalado. También se hallaban en este buque el ministro de Jordania en España, Omar Zaki Bachá, el subsecretario de Educación Popular señor Ortiz Muñoz y el Comandante de Marina.

LLEGAN LA ESPOSA Y LA HIJA DEL JEFE DEL ESTADO

A las cuatro y treinta y cinco de la tarde, llegaron en automóvil la esposa y la hija de S. E. el Jefe del Estado, que subieron al "Miguel de Cervantes", donde fueron recibidas con los honores correspondientes, siendo saludadas por los ministros y demás personlidades que se hallaban a bordo.

Junto al pabellón de viajeros de la Aduana formó una compañía de Infantería con escuadra, bandera y bandas de música y cornetas y tambores. La banda jalifiana, llegó después, ocupando un lugar inmediato al que iba a desembarcar el Rey Abdullah.

Fuerzas de Infantería cubrían la carrera desde el puerto al Palacio Municipal, por el Cantón Grande y la Avenida de la Marina. Mandaba la línea el Gobernador militar de la Plaza, general don Luis Mariñas.

APARECE EL "HIGHLAND BRIGADE"

A las cinco menos cuarto hizo su aparición el trasatlántico inglés "Highland Brigade", que venía profusamente empavesado. Lentamente se fué acercando al centro de la bahía, donde minutos después quedaba fondeado.

El Jefe del Estado español y el Soberano de Jordania intercambian las primeras frases de salutación valiéndose de la radio, a través de la cual ambos pueblos pudieron escuchar los latidos del cordial y afectuoso encuentro

Llegada del Caudillo

A las cinco menos diez el clamor de la multitud que se agolpaba en los alrededores del puerto, anunciaron la proximidad de la comitiva del Jefe del Estado. Apareció el vistoso cortejo de la escolta de caballería mora y en el centro el coche de S. E. La presencia del Caudillo fué acogida con un entusiasmo delirante. Los vítores, aplausos y los gritos de Franco, Franco, se prolongaron largo rato, mientras las bandas Jalifiana y de Infantería interpretaron el himno nacional.

El Caudillo, que vestía uniforme de Capitán General y lucía el collar y la banda de la Orden de la Medahuia, así como la Laureada de San Fernando, pasó revista a las fuerzas que le rindieron honores, y después fué saludando a las autoridades y representaciones allí congregadas.

Mientras el buque que conducía al Rey Abdullh hacía las maniobras de fondear, al gentío que pugnaba por aproximarse al lugar en que el Jefe del Estado se hallaba, le fué permitido ganar algún terreno, con lo que invadió una zona más extensa, y pudo estar más cerca del lugar en que iba a pisar tierra el Monarca del Jordán.

EL MINISTRO DE ASUNTOS EXTERIORES Y EL REPRESENTANTE DE JORDANIA EN EL "HIGHLAND BRIGADE"

En una gasolinera del "Miguel de Cervantes, embarcaron el Ministro de Asuntos Exteriores, el Ministro de Jordania en España, el comandante de Marina y el arabista señor García Gómez que viene para acompañar al Rey Abdullah mientras dure su estancia en nuestro país.

Fué de gran sencillez y emoción la ceremonia de encontrarse el Rey de Jordania con el Ministro español, al subir éste a bordo del "Highland Brigade". Se estrecharon la mano cordialmente y hubo un cambio de saludos, que el intérprete tradujo a uno y otro idioma.

Inmediatamente, embarcaron en dos gasolineras los miembros del séquito del Rey Abdullah, y en una tercera, el Monarca, con el Ministro de Asuntos Exteriores el Ministro de Jordania, el comandante de Marina y el señor García Gómez.

Desembarca el rey Abdullah

Llegaron a tierra las embarcaciones que conducían a los miembros de la Corte del Rey Abdullah, que fueron recibidos por el Caudillo, y al acercarse a tierra la que llevaba a bordo al monarca, una nube de pañuelos le saludó cordialmente, mientras las baterías del "Miguel de Cervantes" hacían las salvas de rigor.

Al atracar la gasolinera, el Rey, se apoyó en el señor Martín Artajo para alcanzar la escalera y subió rápidamente al muelle. Salió a su encuentro el Caudillo, y ambos Jefes de Estado se estrecharon prolongadamente la mano, en un saludo cordialísimo. Las bandas de música, la Jalifiana, la de Infantería Isabel la Católica, y la municipal interpretaron el himno de Jordania, ahogado por el clamor de la muchedumbre que vitoreaba incesantemente al regio visitante y a nuestro Caudillo.

PALABRAS DE SALUTACION

Después de las primeras frases cruzadas entre los dos Jefes de Estado, el Rey de Jordania fué invitado a pronunciar unas palabras ante los micrófonos de Radio Nacional de España, con destino a las emisiones españolas y a otra que se dirigirá a los países musulmanes, retransmitida por la Radio de Jordania.

S. M. con visible emoción, accedió complacido y se expresó en los siguientes términos:

Agradezco al noble pueblo español, representado por su amado Jefe del Estado, el haber aceptado esta visita mía, y envío mis efusivos saludos a este pueblo, a su Caudillo y a los pueblos orientales".

El Generalísimo, contestó al Rey con estas palabras:

"Al recibir la visita, en tierra española, del Rey del Jordán, todo nuestro cariño al pueblo musulmán lo concentramos en el recibimiento y en el afecto a esta persona tan representativa de los creyentes musulmans."

REVISTA A LAS FUERZAS

Seguidamente, y entre el incesante

(Continúa en la siguiente plana)

ESPAÑA MOSTRO AYER SU AMOR A LOS PUEBLOS ARABES

Pocos días antes de su viaje a España, el Rey Abdullah fué interrogado por un periodista en Londres acerca de los motivos de su viaje a nuestro país. "Porque tengo deseo de conocer—dijo el Monarca—al Jefe de Estado más árabe de todos los jefes de Estado europeos". Y el Rey Abdullah tuvo ayer ocasión de conocer no sólo a ese Jefe de Estado, sino a un pueblo—el español—que también es el más profundamente amante de los árabes de todos los pueblos europeos. La entusiasta acogida que Su Majestad tuvo fué prueba bien elocuente de ello.

La Coruña entera se echó ayer a la calle para saludar al Monarca y para vitorear al Caudillo. El Rey Abdullah realizó su deseo de conocer al Jefe de Estado que acaso sea el que más comprende y ame a los árabes y a todo lo que es árabe. Pero también tuvo ocasión de conocer el amor que el pueblo profesa a su Caudillo. Y pueblo y Caudillo, sintiendo al unísono, ofrecieron a su regio huésped la cordial hospitalidad que la gentileza y el prestigio del caudillo árabe merece.

Es la primera vez que un Jefe de Estado visita a España desde que el pueblo español inició su lucha contra el comunismo. Ha pasado ya un buen puñado de años desde aquel comienzo. Y a pesar de ello los que nos miran desde fuera han podido observar que Caudillo y pueblo siguen en la misma unión nacida de la lucha contra el comunismo, cimentada durante la victoria, y edificada durante la dur postguerra que nos ha correspondido remontar, porque nuestro enemigo—Moscú—no se resigna a la derrota.

También Moscú dirige su lucha contra los pueblos árabes, porque considera la idea árabe peligrosa para su expansión materialista. Por eso el pueblo español ha acogido al Rey de Jordania con mayor simpatía, si cabe, pues acaudilla allá en el Cercano Oriente unos pueblos que luchan y se defienden del virus comunista con el mismo tesón.

Puede Su Majestad recorrer nuestras calles y nuestras ciudades. Puede admirar la belleza incomparable de nuestras rías, y siempre encontrará la misma acogida cariñosa, el mismo sentimiento común. La misma comunidad, en fin, de psicología y de costumbres que conservan reminiscencias de ocho siglos de convivencia con el pueblo árabe en nuestra España. Puede, en fin, observar Su Majestad por doquier que no sólo el Caudillo de España es el más árabe de todos los Jefes de Estado europeos, sino que el pueblo español entero le recordará de tal modo lo árabe que el Rey se sentirá en España como dentro de su propio ambiente. No se sentirá extranjero en nuestra tierra.

Que si el Rey Abdullah ama a España y a su Caudillo, ayer habrá podido observar que su amor es correspondido, porque España amá a los pueblos árabes en la forma con que ayer lo supo expresar.

LAS TRASCENDENTALES CONVERSACIONES DE WASHINGTON

Su importancia económica y política

¿SEGUIRA LA SEQUIA?

Las elecciones alemanas.-- Los diez años de la guerra.-- Las Brigadas Internacionales.-- Secciones habituales e informaciones del mayor interés y actualidad en el número de 1.º de septiembre de

CRITERIO

Revista de problemas contemporaneos

A la venta en quioscos y puestos de periódicos

Suscripciones en Alfonso XI, 4, Madrid, y en la administración de este diario

EL REY ABDULLAH saluda a La Coruña

Desea a nuestra ciudad toda clase de prosperidad bajo la égida del CAUDILLO FRANCO

إلى جريدة ايديال جاليغو

لقد أمرني سيدي صاحب الجلالة الهاشمي الملك المعظم

أن أبعث باسمه هذه الكلم لتعرب عن عميق

شعوره وإحساسه بالجميل الذي رآه جلالته

في لاكورونيا بشكل يدل على أكيد الولاء

وانه يتمنى لهذه البلدة الرفاه والازدهار

تحت رعاية زعيمها الجليل

السكرتير العام

١٩٤٩/٩/٥

حمد الفرحان

A nuestra respetuosa petición dirigida al Rey Abdullah, por mediación de uno de sus intérpretes oficiales, en la que solicitamos un autógrafo de S. M., el Secretario General del Rey, Hamet Farham, nos dió el texto autógrafo que encabeza estas líneas, cuya traducción es la siguiente:

"Al periódico EL IDEAL GALLEGO.

"Me ordena mi señor S. M. haschemita el Garan Rey, para dirigir en su nombre estas palabras que interpretan su profundo reconocimiento y la buena impresión que ha producido a S. M., La Coruña, de una manera que expresa una verdadera y sincera amistad. S. M. desea a esta ciudad toda clase de prosperidad y de progreso bajo la égida de su Caudillo Franco.

El Secretario General,
Hamet Farham."

Este acontecimiento jamás será olvidado, dice Omar Saki Pachá

El nuevo Ministro de Jordania en nuestro país, Omar Saki Bachá, que presentó ayer sus cartas credenciales, prefirió responder por escrito a nuestras preguntas.

Proceso laborioso. El Ministro habla en árabe. Su secretario, escribe en inglés y habla en una mezcla de español, francés e italiano. El resultado, admirablemente exacto, es el siguiente:

—He sentido una gran alegría por esta recepción, que muestra el noble corazón del pueblo español y su cariño hacia S. M. el Rey Hasemita del Jordán. Este acontecimiento jamás será olvidado por nosotros. Estamos muy agradecidos a S. E. el Generalísimo, salvador de España, al pueblo español y a su Gobierno que verdaderamente representa a este pueblo.

VENEZUELA Y ESPAÑA elevan a Embajada sus Legaciones en Madrid y Caracas

CARACAS, 5.—Entre el Ministro de Relaciones Exteriores de Venezuela, señor García Ruiz, y el Encargado de Negocios de España, don Antonio Espinosa, se ha verificado un canje de notas en virtud de las cuales ambos países elevan a Embajada la categoría de sus mutuas representaciones diplomáticas.—(EFE).

* * *

"La Oficina de Información Diplomática del Ministerio de Asuntos Exteriores tiene a honra comunicar que, dando término a las negociaciones llevadas a cabo por los Gobiernos español y venezolano, acaba de efectuarse en Caracas un canjde de notas entre el Ministro de Relaciones Exteriores de aquel país y el Encargado de Negocios de España, que debidamente autorizados por ambos Gobiernos se comunican respectivamente la elevación a rango de Embajada de su representación en Caracas y en Madrid. En dichas notas se declara solemnemente que "este acuerdo que viene a realzar la jerarquía de las respectivas misiones diplomáticas, es nueva y propicia manifestación de la amistad entre Venezuela y España, sustentada firmemente por una afinidad secular que se traduce en un común anhelo de compenetración espiritual y de acercamiento efectivo entre las dos naciones".

El Encargado de Negocios de España en Liberia, presentó sus credenciales

MONROVIA, 5.—Don Cleofe Miquiniano Elgorriaga ha presentado las Cartas de Gabinete que le acreditan como Encargado de Negocios de España ante el Gobierno de Liberia. El acto tuvo lugar con el ceremonial de costumbre.—(EFE).

PROPAGUE

EL IDEAL GALLE

"ACCION CATOLICA Y ACCION SOCIAL"

Exposición del pensamiento pontificio sobre el apostolado social de la Acción Católica

Inapreciable para sacerdotes miembros de Acción Católica colegios y todos los católicos en general

Es el primero de los folletos sociales que prepara la

Escuela Social Sacerdotal de Málaga

80 páginas -- 5 pesetas

... por escala para ... diez ejemplares en adelante

Distribuidor exclusivo: La Editorial Católica, S. A., Alfonso XI, número 4 Madrid. Teléfono 221090 (11 líneas)

ACABA DE APARECER

(Continuación de la plana anterior)

clamor del gentío, el Rey de Jordania y el Caudillo pasaron revista a la compañía de Infantería que rindió honores, mientras las bandas interpretaban el Himno Nacional español. Luego, el Jefe del Estado español fué presentando al Monarca árabe las autoridades coruñesas, a quienes Abdullah estrechó la mano.

Se organizó después la comitiva para dirigirse al Palacio Municipal. Ocuparon un coche el Rey de Jordania y el Caudillo, y rodeados de la escolta mora, emprendieron la marcha lentamente, por el Cantón Grande y Avenida de la Marina, hasta la Plaza de María Pita. El gentío agolpado en las aceras presenció entusiasmado el paso de la vistosa comitiva, sin cesar en sus demostraciones de entusiasmo por la presencia del regio huésped, quien correspondía sonriente a las demostraciones de cariño del pueblo coruñés.

TELEFONOS DE
EL IDEAL GALLEGO
Redacción: 1177 y 1594
Administración: 1542

El Subsecretario de Educación Popular, don Luis Ortiz Muñoz, acompañado de periodistas de Madrid y La Coruña que realizan la información de los históricos actos que tienen por escenario a nuestra capital

Apoteosis coruñesa, en la Plaza de María Pita

El amplio recinto, profusamente engalanado, ofrecía un bellísimo aspecto

Los dos jefes de Estado presenciaron el brillante desfile

Por todas las entradas de la vasta Plaza afluyen incesantes hormigueros humanos, que convergen hacia el centro de la misma. Profusión de banderas, reposteros, colchas de damasco, mantones de Manila y millares de gallardetes exornan los balcones del Palacio Municipal y de las restantes viviendas que enmarcan el recinto; los tonos verde, blanco, negro y, sobre fondo rojo, la estrella blanca de ocho puntas del Reino de Jordania se entrelazan con los colores rojo y gualdo del pabellón español.

Vítores y aclamaciones se escuchan en la lejanía; cada vez es mayor la afluencia de público a la Plaza. Frente a la entrada principal del Ayuntamiento se ha levantado una gigantesca tribuna, recubierta de terciopelo encarnado, adornada con tapices con el escudo nacional y motivos árabes. Al pie de la tribuna se halla la escolta mora con el guión del Caudillo. Delante del edificio se sitúan las agrupaciones corales de toda la región; a la derecha de la tribuna, las representaciones militares, y a la izquierda, las autoridades y comisiones civiles, eclesásticas y jerarquías del Movimiento. El interior del Palacio Municipal se halla también profusamente exornado con banderas, colgaduras, plantas y largas alfombras. A la entrada del edificio se encuentra la Corporación Municipal, bajo mazas, y la Guardia urbana en uniforme de gala.

Los vítores y aclamaciones se escuchan cada vez más cercanos; millares de personas, el pueblo en masa de La Coruña, afluyen incontenibles a la Plaza. Corre la gente, enfervorizada, de un lado para otro. Todos parecen arder en deseos de noble impaciencia para testimoniar su profundo agradecimiento al Monarca amigo, que llega con la más genuina representación del pueblo español, el Caudillo Franco.

LLEGADA DE LOS DOS JEFES DE ESTADO

Alrededor de las cinco y media llega a la Plaza de María Pita el Capitán General, acompañado del general jefe de Estado Mayor y de sus ayudantes; poco después lo hace el Ministro de Marina, y seguidamente las principales autoridades y representaciones. A las seis menos veinte hacen su entrada en la Plaza el Caudillo y el Rey Abdullah, que vienen en coche descubierto, escoltado por la Guardia mora.

El público grita, enfervorizado; enronquecen las gargantas y aletean las manos en un inacabable aplauso. El recibimiento que tributa la multitud a los próceres visitantes no puede ser más entusiasta. Los vítores a España y a Jordania; las aclamaciones a los dos Jefes de Estado se suceden ininterrumpidamente. Abdullah y Franco, visiblemente emocionados, contestan a los saludos del público. La Guardia Mora desfila ante el público, al paso que las dos egregias personalidades descienden del coche a la entrada principal del edificio, mientras suenan los himnos de los dos países. Allí son saludados por la Corporación Municipal bajo mazas. El conserje del Ayuntamiento, tocado con uniforme de gala y tricornio, hace la simbólica entrega de las llaves de la ciudad al Rey Abdullah, y el Alcalde su bastón de mando al Caudillo, que, como Alcalde honorario de la ciudad, conduce al monarca de Jordania a la planta principal del edificio. Poco después, en otras coches, llegan la esposa y la hija del Caudillo que penetran, asimismo, en el Palacio Municipal; ministro de Asuntos Exteriores, miembros de los séquitos de los dos Jefes de Estado, y las restantes autoridades, jerarquías y representaciones.

En el Palacio Municipal

El monarca y el Caudillo, seguidos de su séquito suben a los salones del Palacio Municipal, precedidos por dos maceros que portan grandes candelabros encendidos y a los sones de una marcha solemne y antigua tocada por los gaiteros.

En el despacho de la Alcaldía, Abdullah hace la presentación de sus dignatarios al Jefe del Estado español y éste, a su vez, la de sus ministros y altas personalidades de su séquito, después de lo cual los dos cambian cordialmente impresiones, acompañados del Ministro de Asuntos Exteriores, el Príncipe Naif y el Alcalde de la ciudad que obsequia a su egregio visitante y al Caudillo con unos vasos de limonada y pequeñas tazas de te moruno. El momento es de efusiva amistad y compenetración sincera.

Ante las aclamaciones que provienen de la Plaza de María Pita, el Rey de Jordania y el Caudillo se asoman un instante al balcón, siendo recibida su aparición con una verdadera tempestad de vítores, aplausos y gritos de "¡Franco, Franco, Franco!"

Después, Abdullah I estampa en el libro de Oro del Ayuntamiento la siguiente frase:

"Muy agradecido a la Corporación Municipal de La Coruña, que ha dispensado una efusiva acogida a Nuestra Presencia. Con la más viva cordialidad y reconocimiento a S. E. el Jefe del Estado, General Franco, la de Dulkaada, de 1368".

A las seis y cuarto de la tarde, el Rey y el Jefe del Estado salen del Palacio Municipal y pasan a la magnífica tribuna levantada junto a los soportales de la fachada, para contemplar el desfile militar. A la derecha se hallan las representaciones militares y a la izquierda las civiles. En uno de los balcones del Palacio, se halla doña Carmen Polo de Franco, esposa de Su Excelencia, que es acogida con entusiastas aplausos por la multitud.

EL DESFILE

Marcha en primer término, mandando la línea, el gobernador militar, señor Mariñas Gallego, acompañado de sus ayudantes. Siguen dos batallones del Regimiento de Infantería de Isabel la Católica; a continuación tres Grupos del Regimiento de Artillería número 48, y, por último, un Batallón de Transmisiones y dos compañías de Intendencia, seguidas por la banda de música y la de cornetas y tambores a cuyos compases han desfilado las fuerzas. En el momento de pasar ante la tribuna que ocupan el Caudillo, el Rey Abdullah, los ministros y las principales personalidades, las fuerzas dan los vivas a los dos países. El Generalísimo y el monarca de Jordania saludan militarmente al paso de las fuerzas, en tanto que la multitud no cesa en sus aclamaciones, de las que hace partícipes a las fuerzas que toman parte en el desfile. Terminado éste, las Bandas Jalifiana y Municipal vuelven a interpretar los himnos de Jordania y de España, mientras el Caudillo y el monarca heschemita suben de nuevo al coche descubierto.

EL REY EN SU ALOJAMIENTO

Terminado el desfile militar, el Rey de Jordania y el Caudillo, escoltados por la caballería mora, se dirigieron, en coche descubierto, al Hotel Embajador, donde aquél tendrá su residencia mientras permanezca en La Coruña. El gentío les aclamó durante todo el itinerario, que estaba cubierto también por fuerzas de Infantería. Lentamente pudo acercarse el coche a la puerta del Hotel, junto a la cual fu izada una gran bandera de Jordania.

Al penetrar el Rey y el Caudillo en el Hotel, la muchedumbre los vitoreó clamorosamente.

REGRESO DEL CAUDILLO AL PAZO DE MEIRAS

Después de descansar unos momentos, S. E. el Jefe del Estado español, se despidió del Rey de Jordania, y volvió a salir para regresar a su residencia veraniega del Pazo de Meirás.

El gentío que no se apartaba de aquel lugar, tributó al Caudillo, una vez más, una atronadora ovación y los gritos de Franco, Franco se repitieron hasta que partió el coche. Al paso por las calles, hasta la salida de la ciudad, las muestras de simpatía del pueblo, que no se cansó ayer de prodigar su fervor hacia el Jefe del Estado español y hacia la regia persona del monarca de Jordania se repitieron sin cesar.

MANIFESTACIONES POPULARES DE CARIÑO AL REY ABDULLAH

Se retiró el Rey de Jordania a sus habitaciones, pero la masa de gente no se disolvía de las inmediaciones del hotel. En vista de ello, el Monarca, quiso corresponder a estas muestras de cariño y se asomó al balcón que hay sobre la marquesina de la entrada principal. Le acompañaba el Alcalde de la ciudad, señor Molina, y el Rey Abdullah pudo recoger reiteradas veces, porque fué obligado varias a salir al balcón, las demostraciones de entusiasmo del pueblo coruñés.

LAS PERSONALIDADES QUE ACOMPAÑAN AL REY ABDULLAH

Con S. M. el Rey Abdullah Ibn Hu-

(Continúa en la siguiente plana)

Magníficos relojes suizos de absoluta precisión y garantía que puede Vd. adquirir mediante un pequeño desembolso mensual. Pida hoy mismo catálogo ilustrado gratis.

MODELO 1101 ROTVAL

Fondo acero, caja cromada, máquina cilindro 8 rubíes. Esfera blanca, pulsera de cuero.

PRECIO: EN **10 PLAZOS** MENSUALES DE PTS. **30.-**

RELOJES ROTVAL

PUBLICITAS

RELOJES ROTVAL Garibay, 13 • Apartado 263 • S. Sebastián

Faltan representantes en algunas provincias

(Continuación de la plana anterior)

sein de Jordania, viene su hijo el príncipe Naif. Además le acompaña el séquito siguiente: S. A. R. el príncipe Abdulmejid Haydar, Ministro de Jordania en Londres; Falah Pachá Medadha, Ministro de Justicia; Semir Pachá Rifal, Ministro de la Corte; doctor Omar Shavkat Pachá Saki, médico de S. M.; Hamad Bey el Farham, secretario particular de S. M.; Coronel Sidki Bey el Jundi, ayudante de campo de S. M.; Mohamed Bey el Zubati, jefe de la Casa de S. M.; Mnaner Bey Shaber, maestro de ceremonias de S. M. y Gazi Bey Raji, secretario adjunto de S. M.

REGALOS DEL REY DE JORDANIA A LA TRIPULACION DEL "HIGHLAND BRIGADE"

El Rey de Jordania antes de desembarcar del "Highland Brigade", entregó al capitán un reloj de oro para él y 200 libras para que las distribuya entre la tripulación del buque.

Recorrido por la ciudad ante el entusiasmo popular

A las ocho menos cinco, el Rey de Jordania salió nuevamente en un coche, acompañado por el Alcalde, y seguido de las personalidades de su séquito, a hacer un recorrido por la ciudad, que se inició por el jardín de San Carlos y plazuela de las Bárbaras, para seguir a la Torre de Hércules y luego, por la ciudad escolar "Generalísimo Franco", a las baterías del monte de San Pedro. El paso de la caravana de coches por las calles más céntricas de la población provocó nuevas muestras del entusiasmo popular al que el Monarca correspondió bajando los cristales de la ventanilla para saludar al público.

Desde la Torre de Hércules el Rey contempló la hermosa vista de la ciudad en medio del mar y la salida, en aquellos momentos, del "Highland Brigade", en el que había llegado.

En las baterías del monte de San Pedro fué recibido por el Capitán General, general jefe de Estado Mayor y altas autoridades militares. Le rindió honores una compañía con banda, a la que revistó. Seguidamente escuchó con atención la explicación del funcionamiento de los grandes cañones costeros, uno de los cuales fué puesto en marcha efectuándose un simulacro de la operación de carga, así como diversos giros y ángulos. Sobre un mapa, el Capitán General explicó al regio visitante el sistema de defensa de la ría y éste, momentos después estampó su firma en el Libro de Oro de la Batería.

A las nueve y cuarto, ya anochecido, el Rey y su séquito llegaron de nuevo al Hotel Embajador a cuyas puertas aun se hallaba la muchedumbre esperándole la cual le recibió con nuevas aclamaciones entusiastas. El Monarca se retiró a sus habitaciones privadas de donde salió a las diez y cuarto para bajar al salón de la planta baja, que ha sido preciosamente decorado según los usos orientales, en el que le fué servida la cena. Ante este salón como ante la escalinata del hotel dan guardia soldados de la Guardia Mora del Generalísimo.

LA GRAN DEMOSTRACION DE LA CORUÑA

Tanto en el rostro del Rey de Jordania como en el del Caudillo, se reflejaba una sincera emoción ante el espectáculo de fervor, cariño y disciplina de que había dado pruebas el pueblo coruñés.

Nos acercamos un momento al alcalde, señor Molina, que también reflejaba en el semblante una alegría incontenible.

—¿Qué quiere que le diga—nos manifestó—sino que estoy impresionado por esta demostración clamorosa de nuestro pueblo? Esto compensa de todo. Y esta misma impresión mía es la que he podido recoger del Rey de Jordania y del Caudillo de España. Todo ha sido maravilloso. Una jornada inolvidable para todos, en suma.

Los actos de hoy

Al mediodía se trasladará el Rey Abdullah al Pazo de Meirás, donde almorzará con S. E. el Jefe del Estado español.

Por la tarde, en el Parque del Casino de La Coruña se dará una fiesta, en la que actuarán la banda jalifiana y diversos coros regionales, en honor del regio huésped, quien será obsequiado con una merienda-cena.

En la bahía se celebrarán más tarde unos fuegos artificiales acuáticos.

La visita del Rey del Jordán marca un jalón importante en el camino de amistad y compenetración con los pueblos árabes

El pueblo coruñés ha acertado a ser portavoz de todo el pueblo español

Impresiones del Ministro de A. Exteriores para "El Ideal Gallego"

Regresábamos de presenciar el fervoroso recibimiento que el pueblo coruñés, congregado en la Plaza de María Pita, había tributado a S. M. el Rey Abdullah I de Jordania y a nuestro glorioso Caudillo. Los vítores, las aclamaciones, los aplausos concretaron en una grandiosa manifestación de entusiasmo que ha logrado categoría histórica, no sólo en los fastos de nuestra ciudad, sino en los de toda España. Tan entusiasta y espontánea ha sido la acogida, que la emoción era bien visible en el rostro de los dos egregios personajes. Entre ese clamor incesante, y el ir y venir de las personalidades que constituían el séquito, hemos podido hacer al Ministro de Asuntos Exteriores unas preguntas, a las que el señor Martín Artajo contestó breve y rápidamente.

—Señor Ministro: Como presidente de la Comisión oficial para el recibimiento del Rey de Jordania, ¿qué me puede decir V. E. acerca del entusiasmo demostrado por el pueblo de La Coruña en los actos que acabáis de presenciar?

—El pueblo coruñés ha acertado a ser portavoz de todo el pueblo español, al recibir con tanto cariño, en este bellísimo pórtico de España, que es La Coruña, a un Monarca que ha demostrado tan vivo y sincero afecto por nuestra Patria y tan particular estima y admiración por el Generalísimo Franco.

—¿Cuál es el más destacado significado de esta visita, desde nuestro punto de vista de españoles?

—La visita del Rey de Jordania a España marca un jalón importante en el camino de amistad y compenetración con los pueblos árabes que, evidentemente y con tanta fortuna, viene cubriendo la política exterior de España en los últimos años.

Excmo. Sr. D. Alberto Martín Artajo, Ministro de Asuntos Exteriores

—¿Y desde un más amplio aspecto internacional?

—El mundo árabe, como el mundo hispánico, están llamados a pesar cada día más en el concierto universal de los pueblos; y España, que está presente en ambos mundos y que los acerca entre sí, podrá, en compañía de ellos, y con su colaboración, contribuir, cada vez más eficazmente, a afianzar la paz entre los Estados, basándola sobre los fundamentos morales que son comunes a pueblos que profesan un sentido espiritual y aún religioso de la vida.

Más de 20.000 obreros finlandeses, en huelga

HELSINKI, 5.— Parte de los estibadores, metalúrgicos, madereros y empleados de la construcción que se encuentra en huelga han continuado el paro mientras que gran número de ellos han regresado al trabajo. De 20.000 a 22.000 están parados voluntariamente entre todas las industrias, se informa en fuente laboral no comunista.

A pesar de la huelga portuaria sólo 34 de los 180 barcos que se encuentran en puertos finlandeses están inmovilizados.—(EFE).

PLAN COMUNISTA FRUSTRADO

HELSINKI, 5.—El primer ministro, Karlp Fagerholm, ha dicho hoy que el plan comunista de incautarse del poder por medio de las huelgas insistentes, ha sido frustrado por los obreros leales. Sin embargo, advirtió que los rojos continúan en su empeño de derrocar el gobierno. Fagerholm hizo estas manifestaciones ante los periodistas fineses y corresponsales extranjeros. Calificó de retirada comunista la situación actual, pero agregó que ésta sigue en una fase peligrosa.

Indicó Fagerholm que las huelgas arbitrarias que han estallado en el país desde el 18 de agosto han costado dos mil millones de marcos finlandeses —unos trece millones de dólares— solo en el comercio de exportación.—(EFE).

El Ministro de Jordania en España Omar Saki Bachá, con el Jefe del Estado y el Ministro de Asuntos Exteriores en el acto de presentación de sus credenciales

Me ha impresionado el entusiasmo popular, afirma el Ministro de la Corte

Mientras el Rey Abdullah reposa en sus habitaciones, después de su paseo en coche por la ciudad, abordamos al Ministro de la Corte, Semir Pachá Rifal, hombre de aspecto marcadamente occidental que se expresa en un correctísimo francés.

—Quisiera, señor Ministro —le decimos— una impresión de estos primeros momentos en tierra española.

—El Rey —responde— tenía gran deseo de visitar España. Los árabes sentimos siempre gran interés por este país, cuya cultura es, en gran parte, fruto de la nuestra. El recibimiento tributado a S. M., me ha emocionado, y estoy seguro de que al Rey le habrá conmovido profundamente porque S. M. ama mucho al pueblo.

—¿Qué tal ha sido el viaje?

—Los oficiales y tripulantes del "Highland Brigade", así como los pasajeros, rodearon de deferencias al Rey, quien por su parte se captó como siempre, el afecto general. La despedida que nos tributaron fué cariñosísima.

—¿Qué le parece La Coruña?

—La vista desde los fuertes de Artillería es de una belleza insuperable. No imaginaba yo, al recorrer sus calles que estuviera tan estrechamente abrazada por el mar. Su situación parece inmejorable para la vida comercial.

—¿Quiere decirme algo más en este momento?

—Que me ha impresionado el evidente entusiasmo del pueblo por su Caudillo. Venía predispuesto a encontrar un pueblo vehemente, pero el recibimiento de hoy, colma mis esperanzas.

Y el señor Ministro, después de darnos la mano gentilmente se adentra en las habitaciones privadas del Príncipe de los Creyentes.

Abdullah es un verdadero monarca del medievo andaluz, nos dice, el arabista García Gómez

La noche del domingo visitamos en el Hotel Embajador al ilustre arabista español don Emilio García Gómez, para tratar de obtener de él, llamado expresamente para hacer de intérprete oficial cerca del Rey de Jordania, algunas impresiones sobre el Monarca y su país, poco conocido entre nosotros.

El señor García Gómez se nos mostró en seguida como un hombre lleno de preocupación, escama ante los periodistas, y un tanto despectivo acerca de lo que interesa al público.

Todos nuestros esfuerzos dialecticos se estrellaron contra su decidida voluntad de reservarse para sí el gran caudal de conocimientos arábigos en general, y sobre Jordania en particular, que atesora. He aquí los resquicios que dejó a nuestra curiosidad:

Amman, capital del Estado, tiene un fuerte interés arqueológico. Es la antigua Filadelfia romana, y en ella existe todavía un magnífico anfiteatro romano. El país está igualmente poblado de restos históricos, como las ruinas de Petra. Jordania es un pueblo, como todos los arabes, llamado a un gran porvenir.

Abdullah I, a quien conocí en 1947, en Amman, es un hombre muy culto, de espíritu agudo, astuto muy divertido gran conversador. Representa mejor que nadie el tipo del Monarca andaluz de nuestro medievo. Es un hombre de espíritu muy demócrata cuyo trato es de gran llaneza, aunque sin menoscabo de una dignidad y una autoridad evidentes. Es tan demócrata que su cordialidad supera el protocolo oriental y a veces se le ve salir a recibir al visitante que espera ser introducido a su presencia. Es un gran escritor. De él conozco sus "Memorias", escritas en árabe, libro que tengo conmigo, y es un trozo biográfico e histórico muy interesante.

Rindamos homenaje a la estadística diciendo que para obtener esto del señor García Gómez, gastamos siete cerillas en encenderle dos cigarrillos, y tres cuartos de hora en los que nos dijo que lo que gusta a los lectores de los periódicos son cosas como esas de que el Rey tiene un tronco de oro, perlas y piedras preciosas.

ESCUELA DE FORMACION PROFESIONAL DE BETANZOS

A partir del día de la fecha y hasta el 30 del cte. queda abierta en esta Escuela la matrícula para el segundo Curso, debiendo matricularse todos los alumnos que tienen aprobado el primer Curso en esta Escuela.—EL DIRECTOR.

Laxante SALUD
MUY SUAVE
EVITA EL USO DE PURGANTES
Caja pequeña, 1 pta. Grande, 3,20
C. S. N.º 8.161

NO PREFERIRIA BEBER Coñac Bobadilla 103?
pruebe y compare

En corto tiempo le llevarán lejos...
...y cómodamente los velocísimos y seguros aviones Bristol.
SERVICIOS ENTRE:
MADRID BARCELONA
SEVILLA
BILBAO
GRANADA
ZARAGOZA
ALICANTE
PALMA DE MALLORCA
MAHON
CANARIAS y
GUINEA ESPAÑOLA
Aviación y Comercio, S. A.
DELEGACION DE LA CORUÑA:
PLAZA DE ORENSE, 2. TELEFONO 2835
...Y EN LAS AGENCIAS DE VIAJES.

ALEMANIA SE REHACE

Jamás país alguno cayó tan bajo y se levantó con tal agilidad

Iniciamos la publicación de las crónicas que, desde Francfort, empieza hoy a remitirnos el corresponsal de la Agencia "Logos", Carlos Delgado Olivares. Como en ocasiones anteriores, cuando la actualidad periodística requirió su desplazamiento, Delgado Olivares ha sido enviado desde Ginebra, donde habitualmente reside, a Alemania para que informe desde allí de los acontecimientos que habrán de producirse después de las elecciones muy recientemente celebradas en aquel país. En días sucesivos seguiremos publicando las interesantes crónicas de Delgado Olivares.

FRANCFORT, 5 — (CRONICA DEL ENVIADO ESPECIAL DE LA AGENCIA LOGOS, CARLOS DELGADO OLIVARES, PARA "EL IDEAL GALLEGO").

Son las primeras horas de la mañana y el tren se aproxima a Francfort, a donde llegaremos a las ocho y media. A veces pasa por una estación sin detenerse; otras cruzamos un río; otras atravesamos la fronda verde de la llanura de Hessen, o vemos, próximos o lejanos, los techos puntiagudos de las casas. Hay en el ambiente humedad y calor; lluvia reciente y atmósfera pesada y cargada, aquí y allá, de nubes oscuras. Pero desde luego es un viaje terriblemente normal, enormemente ordinario y consabido. Los habituales compañeros de viaje, el sueño intranquilo y difícil, las horas lentas. Tan normal es nuestra llegada a Francfort, tan habitual la arribada al hotel y nuestros primeros pasos por la capital... que la más extraordinaria sorpresa nos acoge. Y crea el lector que decir esto no es una paradoja, aunque lo parezca; en nuestra llegada a Francfort la normalidad de los acontecimientos nos ha producido la más inesperada sorpresa.

Para explicar esta contradicción aparente, hemos de recordar una fecha importante: primeros días de septiembre de 1939, o sea, hace ahora exactamente diez años.

En aquella fecha Alemania comenzó una trágica aventura. El que esto escribe nunca había estado en Alemania antes de la guerra; por consiguiente, las repetidas veces que en estos diez años ha visitado este país, lo ha encontrado siempre en una situación tan disparatada como indescriptible, unas veces la guerra, otras la angustia de los bombardeos, otras la desesperación de la derrota y la miseria, otras, en fin, la ocupación y la penosa post-guerra. Es evidente, por lo tanto, que la realidad de Alemania se unía en nuestra imaginación a una serie de circunstancias anormales que daba por consecuencia, una situación siempre extraordinaria y desquiciada. Durante diez años, el pasar la frontera alemana no era pasar de un país a otro, sino de uno a otro mundo.

Pero todo cambia. He aquí que en la estación de Francfort una fila de mozos de cuerda—como en Roma, París o Barcelona—, esperan a que los viajeros desciendan; al salir, vemos los acostumbrados kioscos con periódicos, revistas, tabaco; la estación está limpia; la gente deambula de prisa y se distribuye por los diferentes andenes.. Hemos tomado un taxi. Al pasar por la calle ya han abierto cafés y comercios. Llegamos al Hotel, nos acoge el portero, quizá es un portero que todavía no tiene el oficio necesario—¡Dios sabe cuáles serán sus orígenes sociales!—pero tiene el necesario uniforme; un uniforme verde, cerrado, y pesado que le hace sudar.

Más tarde hemos dado una pequeña vuelta por la ciudad. Hace mucho calor. Francfort es una ciudad calurosa, de las que en todo tiempo registra las más altas temperaturas. Escaparates bien surtidos—juyas, sastrería, comestibles y, sobre todo los célebres trabajos en piel, como maletas, bolsos, etc, de Francfort y de Ofenbach—y, en particular, vemos cristales. Ya es sabido que bajo la conmoción de la guerra los cristales, casi unánimemente, saltaron pulverizados; ahora—como las golondrinas—han vuelto.

Pero se preguntará el lector, ¿es que los problemas de la guerra han sido ya superados en Alemania? ¿Es que de nuevo está todo como si no hubiera pasado nada? ¡Quién pudiera hacer tal afirmación! Probablemente nunca país alguno ha tenido mayores cargas y pesares que estos que ahora gravitan sobre Alemania: problemas territoriales —un "telón de acero" en la mitad del país—; políticos —de soberanía y régimen—; sociales —refugiados y parados—; familiares —de habitaciones y dispersión—; económicos —de reconstrucción y producción—, etc. etc. Pero ahora no se trata de eso. Es sencillamente la impresión de las tres o cuatro primeras horas nuestra estancia en la ciudad, cuya impresión trasladamos inmediatamente a las cuartillas, temiendo que un acontecimiento más cercano de la realidad nos la altere. El país tiene inmensos problemas, pero tiene problemas, luego existe.

El cobrador del tranvía en que regresamos al hotel lleva una chaqueta de dril, nuevo uniforme de verano. No ha sido hecha para él, puesto que le está ancha; pero ha sido hecha para un tranviario, que es lo importante.

Alemania, como un coloso lleno de heridas y contusiones, se incorpora y un poco sorprendido quizá, tiene conciencia de sí misma y de su alrededor. Europa se ha quedado un poco más reducida de lo que era antes, pero, en fin, aquí estamos casi todos, con nuestras fatigas y nuestras satisfacciones, con nuestras amistades y nuestros recelos. Así es la vida. De todas formas una observación se impone con toda evidencia; jamás país alguno de la tierra, en el corto plazo de diez años, ha caído tan bajo y se ha levantado con tal agilidad. Este récord lo ha batido Alemania y con su incorporación a la vida entre las naciones, Europa mejora un poco en el desequilbrio que la abruma.

DENS
Dentífrico suavísimo
Gal

1.800 millones de dólares necesita Inglaterra anualmente para equilibrar su comercio exterior

La devaluación de la libra desvalorizaría la mayor parte de las monedas europeas

Bajo un signo pesimista terminó la conferencia económica preliminar

CRONICA DE WASHINGTON POR **MANUEL CASARES**

WASHINGTON, 5.—(CRONICA RADIOTELEGRAFICA DEL ENVIADO ESPECIAL DE LA AGENCIA EFE, PARA "EL IDEAL GALLEGO").

Lo que ha dado en llamarse "batalla de la libra" comienza en esta semana. No es otra cosa que una conferencia tripartita en Wáshington entre Estados Unidos, Canadá e Inglaterra para resolver la escasez de dólares en Inglaterra. Mala impresión. Las conversaciones preliminares han terminado con una nota pesimista. Todo lo que se ha logrado como programa es un mero plan de seis puntos, pero no para resolver la crisis inglesa, sino para contener el drenaje de dólares a Inglaterra. Si los seis ministros que se reunen el miércoles no encuentran mejores soluciones, el socialismo inglés debería anunciar su liquidación por quiebra.

El problema es que la conferencia ha sido precedida por una batalla polémica que en vez de clarificar sólo ha servido para estrechar más el camino de posibles soluciones. En síntesis, la situación puede plantearse así. Inglaterra tiene un superávit pequeño, pero superávit en su comercio con los países del área de la libra esterlina. Tiene otro superávit más pequeño aún, pero también superávit con los demás países fuera del área de su moneda. En cambio, tiene un déficit de cerca de mil ochocientos millones de dólares anuales en su comercio con los países del área del dólar. Los novecientos millones de dólares del Plan Marshall no son más que la mitad. Necesita otros novecientos millones anuales.

Para reforzar su caso en busca de más ayuda, el socialismo británico subsana los hechos de la siguiente manera. La industria británica está produciendo un cuarenta por ciento más que antes de la guerra. La producción agrícola es un veinticinco por ciento mayor. Las exportaciones son un cincuenta por ciento mayores. El socialismo británico pone estas cifras en haber de sus éxitos. El conflicto, dicen desde Londres, es que la guerra ha trastocado la posición británica en el área del dólar. Inglaterra tuvo que liquidar sus inversiones en el extranjero, inversiones que le proporcionaban antes de la guerra dos mil millones de dólares anuales. La reciente recesión de Estados Unidos redujo las compras de artículos británicos, acelerando la crisis. Estados Unidos y Canadá deberían comprar más en Inglaterra para que los ingleses puedan ahorrar unos siete mil millones de dólares en el plazo de diez años.

El anverso de la medalla tiene aquí esta otra explicación. En vez de más empréstitos y regalos, Inglaterra debería ganar más dólares. No lo consigue porque sus precios son demasiado altos. Y son demasiados altos porque sustrae el cuarenta por ciento de lo que gana su pueblo para costear una fantástica burocracia socialista y sus servicios de Sanidad y sociales.

Estas dos posturas opuestas no han sido defendidas ni aclaradas con las palabras más adecuadas. En vez de ello se ha dado lugar a una polémica a través del Atlántico, de la cual son los siguientes hitos ilustrativos. Attlee, primer ministro: "No nos avergonzamos de tomar ayuda del plan Marshall e intentar ayudarnos nosotros mismos. Lo que se olvida muchas veces son los millones invertidos por este país para ayudar a nuestros amigos de otros países acongojados." Senador norteamericano George Malone: "Los ingleses han hecho un caso de su reconstrucción al no cumplir sus promesas de una Federación Europea, una moneda estabilizada y un comercio más libre. Han utilizado nuestra ayuda para herirnos en vez de ayudarse." Laborista Tom O'Brien: "Preferíamos tomar el riesgo de civilizar al comunismo que vernos pateados por los magnates analfabettos con barriga, de los Estados Unidos." Scripps Howard: "La reconstrucción inglesa se encuentra en gran peligro después de un buen comienzo. La gran razón es el caos financiero británico. Inglaterra vive gastando más de lo que le permiten sus propios medios." Ministro de la Guerra británico Emmanuel Shinwell: "Algunos de nuestros críticos trasatlánticos olvidan que Inglaterra fué y todavía es su mercado principal. Nosotros compramos más a ellos que ellos a nosotros. Ahora, cuando estamos exhaustos después de seis años de guerra y nos encontrarmos en una grave situación económica, se olvidan de nuestros magníficos esfuerzos del pasado." Senador norteamericano James Kem: "Cada vez queda más claro que hasta que el Gobierno británico no comience a reconocer los hechos de la vida económica, no se olvide de su cuantiosos planes de uan economía socializada, no podrá haber reconstrucción en Inglaterra." Periódicos de Londres, "Sunday Pictorial": "Nosotros votamos democráticamente por el Gobierno que queremos, acomode o no a los libros de vuestros lobos de Wall Street o a vuestros políticos borrachos de poder." Periódico norteamericano "Wall Street Journal": "Intentar revivir a Inglaterra en tanto tenga una economía dirigida es una empresa sin esperanza."

Puestas así las cosas y convencidos todos de que el Congreso norteamericano va a dar esos novecientos millones de dólares que le faltan, lo más que se ha podido hacer en las conversaciones preliminares es establecer seis posibles puntos de discusión que equivalen a unas cuantas cataplasmas de mostaza frente a la bronconeumonía de la economía británica. Primero, una nueva reducción de las compras británicas en Norteamérica. Segundo, simplificación de las leyes aduaneras norteamericanas para que los ingleses coloquen aquí con más facilidad sus productos. Tercero, una relajación de los términos del empréstito de 1946. Cuarto, una campaña de publicidad para atraer a Norteamérica mayor consumo de productos ingleses. Quinto, mayor velocidad en las adquisiciones norteamericanas de materias estratégicas como caucho, estaño, para dar más dólares a los países del imperio británico. Y sexto, más empréstitos norteamericanos o más compras norteamericanas o de los países asiáticos del imperio británico para aminorar sus demandas de dólares de Inglaterra.

Se dice que Snyder y Acheson están convencidos de que la desvalorización de la libra es inevitable, pero es un punto que sólo expresarán si los ingleses les piden su opinión. Ahora bien, la devaluación de la libra lanzaría a la devaluación a la mayor parte de las monedas de Europa.

DENS
Le evitará desarreglos dentales
Gal

El buen cine europeo continúa siendo el preferido en Francia

Nuestro mercado cinematográfico tiene suficiente capacidad para dar trabajo a todos los estudios continentales

Un actor europeo trata de superar su arte en cada película, mientras el americano sólo piensa en el negocio

PARIS.—Se dice que el cine francés —europeo— está en decadencia; se dice que la calidad de las películas francesas no logran compensar la cantidad de las americanas: se dice que en Europa los grandes actores de cine no consiguen terminar de formarse sin resistir a la tentación del dólar americaro; se dice que la crisis del cine europeo-americano no podra superarse por falta de medios económicos; se dice que la calidad mercantil de las películas europeas acabará venciendo su calidad artística... Se dicen tantas cosas sobre el cine en Europa, que si nuestros cineastas fueran a hacer caso de ellas, ya se habrían cerrado todos los estudios de nuestro viejo continente. Y, sin embargo, hace unos días, por ejemplo, aquí se inauguró uno nuevo flamante, con dos "plateaux" bien montados y dotados de todos los adelantos técnicos, que en seguida fueron ocupados por una compañía de cine que realiza... películas del género bufo más hilarante. ¡Como si quisiera reirse así de todas esas preocupaciones!

LAS PELICULAS EUROPEAS SON LAS DE MAS EXITO

Y, sin embargo, las películas que más éxito han tenido el año pasado en París han sido europeas: francesas, italianas, inglesas y hasta húngaras. Y hoy mismo, la gente sigue precipitándose a ver, entre una cantidad innumerable de películas mediocres americanas, un par de cintas francesas, otra inglesa y, por fin, otra italiana muy esperada y sensacional: "Landrón de bicicleta", de Vittorio de Sica.

ACTIVIDAD DE LOS ESTUDIOS FRANCESES

Y los cineastas franceses no descansan... Unos están rodando "Los conquistadores solitarios", en el Gabon, en la confluencia de los ríos Ogué y Lebe, a treinta y seis horas de piragua de Port Gentil. El cómico Bourvil, después de haber terminado "Le roi Pandore", va a actuar en "Miquette et sa mére" y en una nueva versión del "Rosier de Madame Husson", de Marcel Pagnol. Miquette", película cómica, va a ser dirigida por H. G. Claouzot, el creador de la última "Manon" —moralmente inaceptable, si se quiere, pero indiscutible como realización cinematográfica—, Clouzot, al elegir un tema de alegre vaudeville, quiere demostrar que no es el "hombre negro" que la gente se ha figurado. Y el gran actor Jouvet se ha prestado también para este intento del realizador. Jean Dréville ha terminado su película sobre el desembarco aliado en Africa del Norte y sobre la entrevista Churchill-Roosevelt, que se titulará "Le grand rendez-vouz".

Charles de Gronier hará en Marruecos y en Tánger dos películas sobre novelas de Jean Renaud. Paul Novoix realizará "Rafle ras Pigalle" y, también en Marruecos, "Café de la Joie".

Marcel Achard ha empezado la realización de "La Valse de París", con Ivonne Printemps y Pierre Fresnap. Robert Vernay "rueda" "Veronique" con Giseell Pascal en los estudios de las Buttes-Chaumont. Marcel Carné ha terminado en un puerto francés los exteriores de "La Marie du Port", película sacada de una película de Simenan, en la que actúa Jean Gabin. Henri Decoin prepara una película en Cannes, todavía sin título, sobre un argumento muy sencillo de René Jolivet, pero de grandes dificultades técnicas: una sola mujer tiene que actuar sola entre dos docenas de hombres... Pierre Billon ha terminado "Au revoir monsieur Grock", con el célebre clown. Julien Divivier empezará el primero de septiembre, en Palma de Mallorca, "Black Jack" ("Jack, el Negro"), en versión inglesa, con George Sanders, Patricia Roo y Herbert Marsall. Henri Calef acaba de presentar aquí "Les eaux troubles", interpretada por Ginotte Leclere. "Les Gisants", de Jaan Francois Noel, parece que ha tenido éxito en el festival de Venecia, donde, por cierto, no se han presentado grandes películas.

CAPACIDAD DEL MERCADO EUROPEO

El mercado europeo tiene capacidad para dar trabajo a todos los estudios cinematográficos de Europa. Los actores y realizadores americanos que este verano han venido a Francia, a París y a la Costa Azul sobre todo, para pasar unas buenas vacaciones, todos han expresado su asombro ante la vitalidad que demuestran las películas europeas, su particular gracia y su innegable interés: "Se ve—ha declarado uno de ellos—que desde el último intérprete de cualquiera de estas películas hasta su director, todos los que han colaborado en la producción han puesto un vivo y gran entusiasmo; de cada película europea-francesa se desprende una verdadera emulación. El cine no es aquí, como en América, negocio en el que todos los reflejos y efectos han sido estudiados fríamente, calculados como en otro negocio cualquiera. La diferencia que hay entre los grandes directores y actores americanos y europeos está en que éstos cuando realizan una película tratan siempre de superar su arte; y aquéllos de "aumentar su negocio".

TARZAN, EN PARIS

Para terminar, he aquí la última novedad cinematográfica de París: Johnny Weismuller está aquí: "Tarzán" ha muerto, como se sabe, y ha nacido "Jungle Jim", es decir otro "Tarzán" civilizado. J. Weismuller ha declarado a un periodista que las fieras con las que ha luchado en las películas están domesticadas, pero que no por eso dejan de tener uñas y colmillos... "Lo más terrible en el cuerpo a cuerpo con los leones—ha dicho—es su aliento".

Ha contado esta anécdota: "Una vez un elefante amaestrado tenía que sacarme del agua. Me habían dicho que no esperaría más que un minuto... Pero el paquidermo no tenía prisa y tuve que esperar cerca de cuatro"...

Sin contar que un día un elefante le aplastó un dedo de un pie, las únicas heridas que Tarzán ha recibido han sido... mordiscos de... los monos, sus amigos...

A Johnny Weismuller le entusiasma montar a caballo y asegura que es mucho más cómodo que pasearse sobre el lomo de un elefante. pues parece que estos animalitos tienen en dicho sitio unas cerdas aceradas... que al que cabalga le hacen sentirse un fakir sobre un lecho de clavos.

Por cierro que el atlético y apuesto Tarzán tiene en la mandíbula una gran cicatriz, que tampoco es un recuerdo de la selva. Se la hizo siendo niño cuando jugaba con unas flechas y una cerbatana.—(LOGOS).

LETRAS
REVISTA DEL HOGAR
Se ha puesto a la venta en librerías y puestos de periódicos el número correspondiente al mes de septiembre

DENS
Le evitará desarreglos dentales
Gal

Los Deportes

El Deportivo gustó en Tarragona, pero perdió (3-2)

MARCADOR

PRIMERA DIVISION

Madrid-Sevilla, 4-2
Tarragona-Deportivo, 3-2
Atlético Bilbao-Barcelona, 3-1
R. C. D. Español-Real Sociedad, 2-2
R. C. Celta-Real Oviedo, 3-1
Málaga-Valencia, 1-2
Real Valladolid-Atlético de Madrid, suspendido.

CLASIFICACION

	J.	G.	E.	P.	F.	C.	P.
Valencia	1	1	0	0	2	1	2+2
Celta	1	1	0	0	3	1	2
Madrid	1	1	0	0	4	2	2
Bilbao	1	1	0	0	3	1	2
Tarragona	1	1	0	0	3	2	2
R. Sociedad	1	0	1	0	2	2	1+1
Español	1	0	1	0	2	2	1—1
Deportivo	1	0	0	1	2	3	0
Sevilla	1	0	0	1	2	4	0
Barcelona	1	0	0	1	1	3	0
Oviedo	1	0	0	1	1	3	0
Málaga	1	0	0	1	1	2	0—2
A. Madrid	0	0	0	0	0	0	0
Valladolid	0	0	0	0	0	0	0

SEGUNDA DIVISION, GRUPO 1.º

Santander-Ferrol, 2-0
Numancia-Arosa, 4-1
Real Gijón-Gerona, 5-2
Osasuna-Baracaldo, 2-0
Sabadell-Erandio, 11-1
Badalona-Lérida, 1-3
Orensana-Zaragoza, 1-1
Lucense-Torrelavega, 1-2

CLASIFICACION

	J.	G.	E.	P.	F.	C.	P.
Lérida	1	1	0	0	3	1	2+2
Torrelav.ª	1	1	0	0	2	1	2+2
Sabadell	1	1	0	0	11	1	2
Numancia	1	1	0	0	4	1	2
Gijón	1	1	0	0	5	2	2
Santander	1	1	0	0	2	0	2
Osasuna	1	1	0	0	2	0	2
Zaragoza	1	0	1	0	1	1	1+1
Orensana	1	0	1	0	1	1	1—1
Ferrol	1	0	0	1	0	2	0
Baracaldo	1	0	0	1	0	2	0
Arosa	1	0	0	1	1	4	0
Gerona	1	0	0	1	2	5	0
Erandio	1	0	0	1	1	11	0
Lucense	1	0	0	1	1	2	0—2
Badalona	1	0	0	1	1	3	0—2

SEGUNDA DIVISION, GRUPO 2.º

Córdoba-Granada, 2-1
Levante-Real Murcia, 1-1
Alcoyano-Hércules, 3-3
Plus Ultra-Salamanca, 6-3
Elche-Mallorca, 4-3
Cartagena-Mestalla, 2-1
Castellón-Albacete, 2-0

CLASIFICACION

	J.	G.	E.	P.	F.	C.	P.
Plus Ultra	1	1	0	0	6	3	2
Córdoba	1	1	0	0	2	0	2
Tetuán	1	1	0	0	2	0	2
Alcoyano	1	1	0	0	3	1	2
Elche	1	1	0	0	4	3	2
Cartagena	1	1	0	0	4	3	2
Castellón	1	1	0	0	2	1	2
Murcia	1	0	1	0	1	1	1+1
Levante	1	0	1	0	1	1	1—1
Mallorca	1	0	0	1	3	4	0
Mestalla	1	0	0	1	1	2	0
Albacete	1	0	0	1	1	2	0
Granada	1	0	0	1	0	2	0
Linense	1	0	0	1	0	2	0
Hércules	1	0	0	1	1	3	0
Salamanca	1	0	0	1	3	6	0

TERCERA DIVISION, GRUPO 1.º

Ponferradina-Pontevedra, 6-0
Real Avilés-Berbés, 3-1
Caudal- Langreano, 3-1
Juvencia-Lemos, 3-1
Santiago-Palencia, aplazado
C. Popular-Naval, 3-2
Juvenil-Atlético Zamora, 6-3
Arsenal-Rayo, 2-2
Barreda-Leonesa, 3-4

CLASIFICACION

	J.	G.	E.	P.	F.	C.	P.
Leonesa	1	1	0	0	4	3	2+2
Pontdina.	1	1	0	0	6	0	2
Caudal	1	1	0	0	5	0	2
Juvenil	1	1	0	0	6	3	2
Avilés	1	1	0	0	3	1	2
Juvencia	1	1	0	0	3	1	2
Popular	1	1	0	0	3	2	2
Cantábrico	1	0	1	0	3	3	1+1
Arsenal	1	0	1	0	3	3	1—1
Berbés	1	0	0	1	1	3	0
Lemos	1	0	0	1	1	3	0
Naval	1	0	0	1	2	3	0
A. Zamora	1	0	0	1	3	6	0
Langreano	1	0	0	1	1	5	0
Pontevedra	1	0	0	1	0	6	0
Barreda	1	0	0	1	3	4	0—2
Santiago	0	0	0	0	0	0	0
Palencia	0	0	0	0	0	0	0

EN MADRID
se vende
EL IDEAL GALLEGO
en el Kiosco de la Avenida de José Antonio, frente al número 27

La delantera coruñesa sigue mostrándose ineficaz

(Del redactor deportivo del "Diario Español", Francisco de Borja)

TARRAGONA, 5.—No es suficiente dominar sobre el terreno para conquistar los puntos en litigio, y por ello el Coruña tiene que volver a Riazor de vacío de esta su primera salida de la actual temporada, aunque haya tenido posibilidades de volver situado en la mitad de esta incipiente tabla de clasificación. El triunfo lo ha tenido al alcance de su mano y únicamente la falta de decisión ante la puerta ha ido privando a los elementos de su delantera de convertir las probabilidades que en el centro del terreno tenían los medios y los mismos delanteros del Deportivo.

Porque en esa zona intermedia del césped sí ha jugado bien el "once" gallego con esa mesura y balón bajo que es las más de las veces el camino de la victoria. Los rápidos y ligados avances de los jugadores blanquiazules no encontraron apenas oposición en una media de circunstancias que se vió precisada a movilizar el Gimnástico. Y así quedaban sueltos ante la defensa que multiplicándose no daba abasto para cubrir todos los huecos que se producían.

Arrancaba de atrás la solidez del Deportivo desde un Acuña ágil y seguro, pasando por una línea defensiva sólida y sin concesiones al contrario, que se transformaba en esa pareja de medios volantes que posee para llegar casi ya en la raya de la meta a una delantera que había de desaprovechar muchos de sus buenos servicios. Bullían los interiores y pesaba mucho su ala derecha, Moll-Marquínez, verdaderamente peligrosa por la rápida y precisa. Franco, muy marcado, había de buscar fuera de su sitio los balones, sin lograr casi nunca el remate. En el otro lado, Juanete estuvo apagado, y Tino se limitaba a ir forzando córners ante el mejor defensa que tuvo el Gimnástico en el castellonense Mariatges.

No obstante, era tanto el impulso de los medios que apenas se jugaba en terreno coruñés, si bien el Gimnástico arrancaba con su característica peligrosidad aunque falto de cohesión. Ha sido a partir del segundo empate del Deportivo cuando ha sacado a relucir su genio el "once" granate y con él ha sacado adelante un encuentro que pudo muy bien haber supuesto una nueva desgracia en el cúmulo de ellas que persiguen al club tarraconense, hoy con sólo doce jugadores disponibles.

Porque todo estuvo en el aire durante cinco minutos: exactamente, los transcurridos desde los 27 a los 34 del segundo tiempo. El Deportivo se veía igualado en el marcador y puso nervio y tesón en dos o tres avances. Aquello podía suponerle el triunfo, pues el ánimo contrario había decaído un poco con el segundo empate. Capeó, sin embargo, el temporal como pudo el Gimnástico y el oportunismo de Bravo le situaba delante de nuevo, arrebatando al Coruña el mejor resultado a que se hizo acreedor durante el partido. En las postrimerías volvió a nivelarse el encuentro y los jugadores, ya cansados por el esfuerzo de este primer partido de liga, pudieron hacer algo todavía, pero sólo quedó en el terreno de la intentona. Hubo varios momentos de apuro para todos y aún Tino forzó un córner en el último minuto sin consecuencias.

Ha gustado francamente el Deportivo. En el once homogéneo sin apenas resquicios en sus líneas y cabe tan sólo mejorar su delantera proporcionándole la incisión de que carece. Resulta tan imbatible como siempre Acuña, elástico y oportuno; la defensa tuvo algunas vacilaciones en los comienzos pero fué recobrando poco a poco el puesto e imponiéndose. Apenas prodigó el patadón y en cambio vió claros los momentos de entregar suavemente la pelota a los medios e interiores. Henos ya aquí ante Martín y Carlitos; tuvieron un juego espectacular llevando los avances con soltura, asimilando a la perfección su función de enlace, tanto en el ataque como en la defensa, aunque contribuyera mucho a su lucimiento la ausencia de medios enfrente. La delantera avanzó bien; se combinó en corto en forma perfecta en el centro del campo, pero adoleció siempre de disparo siendo nulos la mayoría de sus ataques por un exceso de pases y no logrando en realidad más que un sólo tanto pues uno de los que figura en su haber lo produjo Mariatges en su propia meta. Sobresalió particularmente el uruguayo Moll que con Marquínez forman un ala de gran movilidad y rapidez y fué por aquí por donde siempre vino el peligro. Homogeneidad se puede llamar a esta sensación de gol en potencia que dió el Coruña el domingo, aunque en partidos como el de ayer tendrá que decidirse por el disparo a distancia.

LOS GOLES

Los goles se marcaron de la siguiente forma: En el primer tiempo a los 14 minutos inicia el tanteo el Gimnástico con un gran tiro de lejos de Gallardo, igualando a los 34 el Coruña por mediación de Marquínez aprovechando un paso de Moll. Con empate a uno termina esta mitad.

En la segunda, Bravo marca el 2-1 al rematar de cerca fuerte y por bajo

(Continúa en la siguiente plana)

"El Deportivo debió ganar en la primera parte", nos dice un espectador

Botana y Moll fueron los mejores

No pudimos hablar el domingo con Scopelli, porque los deportivistas salieron de Tarragona poco después del partido y en Reus tomaron el tren para Madrid, con objeto de llegar hoy mismo a nuestra capital. De todos modos el periodista siempre encuentra amigos en todas partes, y uno de ellos, testigo presencial de la lucha de la Carretera de Cataluña, nos informó de la siguiente manera:

—En la primera parte el Deportivo dominó más y pudo ganar el partido, distanciándose en el marcador. Rafael Franco falló un gol de los "suyos" de manera inexplicable. Luego se nos anuló un tanto, y por si ello fuera poco, en la segunda parte, cuando los equipos estaban empatados a dos tantos, Tino estrelló un balón en el larguero. En fin; que hubo mala suerte.

—Esa es la eterna cantinela de todas las temporadas.

—Será, pero puedes estar seguro de que te hablo sin el menor apasionamiento. Scopelli estaba francamente disgustado por el resultado, pues cree que se debió ganar la contienda.

—¿Entonces jugó mucho el Deportivo?

—Fué superior al Tarragona en cohesión y futbol; pero la escasa fortuna de las blanquiazules se unió a la extraordinaria de Bravo, que sin hacer nada en toda la tarde, en cambio marcó dos tantos en los que tuvo el santo de cara.

—¿Y quiénes actuaron mejor?

—El cuarteto defensivo se batió bien, descollando Botana. Martín y Carlos jugaron por bajo de sus posibilidades, siendo ésta, como línea, la más floja del equipo. En el ataque—y con Botana el mejor de los once—sobresalió Moll, que se movió bien, pasando la pelota magníficamente y adentrándose en el área. Me gustó mucho y lo encontré muy bien de fondo, pese a que me habían dicho que se hallaba desentrenado. También jugaron acertadamente Marquínez y Juanete, y nada más que regulares, Rafael Franco y Tino, si bien éste se hallaba febril.

—¿Mucho calor?

—Enorme. Mal día para el futbol, desde luego.

—¿Algo más?

—Que Juanete a última hora tuvo que jugar de extremo.

—¿Resentido, acaso, de su clavícula?

—Lo ignoro.

—Pues muchas gracias y un abrazo.

JUANETE NO SE RESINTIO DE SU LESION

La baja de Juanete suponía un gran contratiempo, no ya sólo ante la visita del Madrid, sino para el futuro. Por eso ayer a eso de las dos de la tarde nos pusimos al habla con el hotel donde se aloja en Madrid el Deportivo.

A falta del entrenador, charlamos con Cucarella, que, amablemente, nos facilita los datos que deseamos.

—¿Es de importancia la lesión de Juanete?

—¿La lesión? Pero si nuestro interior no sufrió ninguna, ni se resintió lo más mínimo de la clavícula.

—¿Entonces por qué pasó al extremo?

—Porque se quejaba de fuertes dolores en el vientre, como consecuencia de una indisposición. Pero hoy está ya muy mejorado, al igual que Tino.

—¿Podrán jugar, entonces, el domingo?

—A mí no me ofrece la menor duda.

—Viva su optimismo, Cucarella. Y menudo peso que nos quita usted de encima...

PACO.

Delegación Provincial de Sindicatos

ASAMBLEA ASISTENCIAL LA CORUÑA

Se convoca Concurso para la adquisición de **un ómnibus** con destino al servicio de las Residencias de "Educación y Descanso".

El pliego de condiciones puede ser examinado en la Vicesecretaría Provincial de Obras Sindicales, Menéndez Pelayo, 18, 1.º de esta localidad en días laborables de nueve y media a trece treinta hasta el día 30 del mes actual.

Los gastos ocasionados por este anuncio serán de cuenta del adjudicatario.

La Coruña, 1.º de septiembre de 1949.

SINTESIS DE LA JORNADA

El Valencia se adjudica los dos puntos en Málaga, y la Real Sociedad, uno en el campo de Sarriá

Los equipos gallegos de la Segunda División estuvieron desafortunados

Jornada de toma de contacto ésta inicial de la Liga, en la que no pueden hacerse deducciones totalmente categóricas, ya que los equipos no están del todo a punto, ni en preparación física ni en la trabazón de sus diversas líneas. Influye mucho la "sorpresa", debido a su desconocimiento de la valía de los rivales, remozados unos y desconocidos otros, por haber militado la temporada anterior en la segunda división.

Así le ha pasado al Español, que recibió a la Real Sociedad acaso con excesiva confianza en su veterania de primera división frente a los "bisoños" de Benito Díaz, que acreditaron una bien lograda preparación física, base, sin duda, de ese empate que tanto valor tiene en sí y que da moral suficiente para luchar con éxito en jornadas sucesivas.

El campeón de España acudió a la Rosaleda para dar el "espaldarazo" al recién ascendido Málaga, que recibió el primer "susto" al perder por 2-1. Buen principio el de los campeones, cuya sólida defensa ha sido virtualmente la forjadora de este triunfo mínimo, ya que los malagueños dominaron insistentemente, sin poder quebrar la tripleta de zagueros levantina.

Un solo gol marcaron los azulgrana en San Mamés, en donde los propietaros jugaron un excelente encuentro, en el que Panizo dió "cátedra" durante los noventa minutos. Lo mismo podemos decir del Oviedo en cuanto al tanteo en Balaídos, si bien con la particularidad de que su gol fué consecuencia de la máxima pena, así como uno de los de sus contrincantes, los celestes, que hallaron facilidades en la infortunada actuación del cancerbero astur.

El primer tiempo del Madrid-Sevilla terminó con un 1-1, iniciando el sevillista Herrera el marcador; tuvo el conjunto madrileño la iniciatia en ambos tiempos, logrando en el segundo tres goles más por otro de sus rivales, que desde los einticinco minutos de la segunda parte carecieron del concurso de Herrera, retirado por lesión.

El Tarragona-Deportivo fué jugado con tesón por ambos bandos. Después de registrarse un doble empate a uno y dos goles, los propietarios decidieron a su favor el triunfo cuando faltaban diez minutos para el final.

Según referencias recibidas desde la ciudad catalana, el conjunto blanquiazul careció de decisión para el tiro al marco. Muchas ocasiones se le brindaron para ello, ya que el centro del terreno fué del dominio de los volantes coruñeses, que enlazaron ajustadamente con ambos interiores. Pudo ganarse o, por lo menos, mantener el empate a dos tantos, que deshizo Bravo, extremo peligrosísimo y que, quizás, no fué concienzudamente marcado. De todos modos, confiamos en que ese proverbial defecto del ataque blanquiazul vaya enmendándose en jornadas sucesivas, y ya no es poco comenzar marcando un partido goles en campo ajeno, cuando era tradicional un "uno", a lo sumo, en el casillero correspondiente. Esperemos, pues.

* * *

Un 20- logró el Santander sobre los ferrolanos en el Sardinero. No fué excesivo el tanteo, verdaderamente, habida cuenta de las individualidades que los propietarios del terreno han llevado a sus filas. El Ferrol, remozado con Paseiro y Dieste, puede, sin embargo, hacer un lucido papel en la Liga en cuanto las líneas se afiancen un poco y el ataque cobre la debida soltura. El Orensana dejó marchar uon de los puntos que se ventilaban en el Couto por una jugada infortunada de Fabeiro, a quien se le fué un "penalty" a las nubes. Mayor dominio orensanista, pero infructuoso. La Lucense recibió al Torrelavega en su campo de los Miñones, triunfando los forasteros por 2-1. Y el Arosa, en su visita a Soria, regresa a sus lares con un 4-1.

Los demás resultados de segunda son normales, a excepción del triunfo del Lérida en Badalona, y del eufórico tanteo de los vallesanos sobre el Erandio en la Cruz Alta, al que derrotaron por 11-1.

* * *

En la tercera división, nos concretaremos al estupendo triunfo del Juvenil sobre los zamoranos por 6-3. El once local causó excelente impresión en los espectadores del Estadio al presentarse al respetable, aliviado de años y de "tal cual" inutilidad perniciosa.—ELE.

ESCUELA DE FORMACION PROFESIONAL DE BETANZOS

A partir del día de la fecha y hasta el 16 queda abierto el plazo de admisión de solicitudes para ingreso en la citada Escuela, debiendo presentar los solicitantes, que no podrán ser menores de trece años, la partida de nacimiento y una certificación médica de no padecer alguna enfermedad infecto-contagiosa.

Los exámenes de ingreso tendrán lugar el día 17 del cte.; versarán sobre temas elementales de cultura general.

Betanzos, 3 de Septiembre de 1949.—EL DIRECTOR

Delegación Provincial de Sindicatos

ASAMBLEA ASISTENCIAL LA CORUÑA

Se convoca Concurso para la adquisición de **dos camiones** con destino a la Cátedra Ambulante de Divulgación Agro-Pecuaria-Sanitaria "Francisco Franco".

El pliego de condiciones puede ser examinado en la Vicesecretaría Provincial de Obras Sindicales, Menéndez Pelayo, 18, 1.º de esta localidad en días laborables de nueve y media a trece treinta hasta el día 30 del actual mes.

Los gastos ocasionados por este anuncio serán de cuenta del adjudicatario.

La Coruña, 1.º de septiembre de 1949.

El Juvenil venció brillantemente al Atlético de Zamora por 6-3

Por la mañana, empataron el Arsenal y el Rayo (3-3)

El partido Juvenil - Zamora fué presenciado por mucho público, porque había ganas de contemplar el juego del remozado Juvenil que nos presentaba Rodrigo.

Por fin imperó el buen criterio de llevar al "filial" deportivista los jugadores modestos de más porvenir, y aun cuando todavía hay algunos que esperamos sean cedidos a aquél por los clubs donde militan, para bien de los propios jugadores y del balompié coruñés, el Juvenil que actuó el domingo, aun sin que sus elementos se hallen debidamente conjuntados y en forma, parecionos completamente distinto al anterior. La delantera, sobre todo, si logran los blanquiazules un eje de valía análoga a la del resto de sus componentes, será una línea de "postín" dentro de la tercera división, claro está ya que Rábade es un valor contrastado, Lechuga II apuntó una clase poco común, Eliseo va a más en cada partido y Cándido demostró a los que el primer día proclamaron, enfáticamente, que no servía para nada, que es un jugador rápido, de perfecta concepción y con dominio de la pelota, si bien no se trate, quizá —y aun sigue siendo pronto para juzgarlo—, de ningún fenómeno y acuse alguna endeblez física, aunque no tanta como la del actual equipista del Málaga, Chao, cuya merma de facultades era palmaria.

Cumplió muy bien Pepiño en la media y González acusó brillantes condiciones para el puesto. El polifacético deportista toca la pelota con dureza, se mueve con soltura y batalla sin desánimo. Longueira se defendió con coraje y denuedo en el eje de la defensa; Nano, visiblemente desentrenado, dejó ver detalles de buen jugador, y Otero, tuvo de todo. Moncho y Puerto —que resultó lesionado en la segunda parte, teniendo que retirarse después de permanecer unos minutos en el extremo— fueron los más flojos de un conjunto que hace concebir esperanzas. Pero no convendrá echar las campanas al vuelo antes de tiempo, por si acaso.

El triunfo de los blanquiazules fué claro, no obstante haber concluído con empate a dos la primera parte en que aquéllos jugaron a favor de viento. En la última, en cambio, acabaron por imponerse, siendo Cándido uno de los elementos que más contribuyeron a la victoria.

A los 13 minutos inauguró RABADE el marcador de un formidable disparo desde fuera del área, empatando los zamoranos a los 21, como consecuencia de un "córner" en que la pelota pasó por delante de Otero, sin que se hiciese con ella, y que TANO llevó a la red de cabeza. A los 28, IGLESIAS pasa retrasado hacia atrás, pero mal, introduciéndose la "bola" en el marco. Al minuto, es MONCHO quien trata de salvar una situación comprometida en su área, pero dispara fuerte y bate a su propio portero.

En el segundo tiempo, y cuando iban 5 minutos, Puerto sirve muy bien a ELISEO y éste consigue deshacer el empate. Dos después, una rapidísima combinación entre Cándido y Rábade, la concluye éste con pase a PUERTO, que de un gran tiro cruzado marca el cuarto gol. Acorta distancias ROMERITO, en el minuto 16, rematando de cabeza un saque de esquina, lesionándose seguidamente Puerto, quien, sin embargo, hace desde el extremo un medido pase a Eliseo, y éste, velozmente, corre la línea, internándose, y pasando atrasado a LECHUGA II. El fortísimo empalme del interior coruñés vale el quinto gol. Por último y cuando faltaban tres minutos, el propio Lechuga sirve adelantado a CANDIDO, que se interna muy bien y lanza un potente tiro que también entra en la red.

Enjuiciada ya la labor de los coruñeses diremos que los zamoranos más distinguidos fueron: Cobas, que tuvo una actuación soberbia; Montero —aunque tan brusco como siempre—, Chillón y Picos.

El arbitraje de Varela solamente discreto, alineando a los equipos así:

JUVENIL: Otero; Nano, Longueira, Moncho; González, Pepiño; Eliseo, Lechuga II, Puerto, Rábade y Cándido.

A. DE ZAMORA: Cobas; Montero, Iglesias, Andrés; Blanco, Gildo; Chillón, Jorge, Picos, Romerito y Tano.

Arsenal-Rayo (3-3)

Poca gente acudió en la mañana del domingo al Estadio a presenciar el encuentro entre el Arsenal ferrolano y el Rayo de Santander, correspondiente a la tercera división. Y, sin embargo, la lucha resultó entretenida y con jugadas de calidad a ratos.

Contra viento y sol, el Arsenal, en la primera parte, niveló la lucha, pese a la mayor fortaleza y rapidez de adversario, y a buen seguro que, sin el fallo de Silvosa, que permitió a SARAS marcar el primer gol de un buen remate de izquierda a los 19 minutos, y el del guardameta Díaz —incapaz toda la tarde de sujetar un balón— como consecuencia del cual logró JOSE MARI el segundo tanto forastero; a no ser por ambos fallos, repetimos, hubiese llegado al descanso sin encajar ni un solo gol, pues Portugués, especialmente, se bastó para sujetar a Saras, el delantero más peligroso. Y no dejemos de señalar que un gran remate de Paco se estrelló n el palo, cuando estaba ya batido Cano.

En la segunda fase, presionó más el equipo ferrolano y después de pegar en el larguero un balón impulsado por Saras, a la salida de un "córner" cabecea Juanucho espléndidamente, interviniendo nuevamente el larguero, luego el portero y al fin POPEYE, que tira y logra el primer gol departamental, a los 16 minutos. Hasta los 32 no consiguen el empate. Una falta a Asturias, cerca del área, la saca el mismo, volviendo a rematar de cabeza en un magnífico salto, JUANUCHO, e introduciéndose la pelota en la red.

Se defienden bien los santanderinos y hasta nivelan la contienda. A los 42 minutos Saras recibe la pelota en un ostensible fuera de juego, que a Trabadela se le escapa. Tira aquél y la pelota da en el poste, recogiendo JOSE MARI y marcando el tercer tanto. Poco después, y sin duda, como compensación a fallo tan lamentable, el árbitro castiga con "penalty" una mano involuntaria dentro del área, que SILVOSA convierte en gol.

Dirigió la lucha, el señor Trabadela, que estuvo desafortunado.

Los equipos formaron como sigue:

ARSENAL: Díaz; Casal, Portugués, Silvosa; Juanucho, Popeye; Lexo, Milito, Paco, Cobelo y Asturias.

RAYO: Cano; Marcos, Navarro, Riego; Corrales, Chiri; Amancio, Hontañón, Saras, Teto y José Mari.

Jefatura de Servicios Económicos del Arsenal de El Ferrol del Caudillo

ANUNCIO

A las once de la mañana del próximo día nueve del mes actual, se celebrará en la Jefatura de los Servicios Económicos del Arsenal de El Ferrol del Caudillo, el acto de concurso público, para la adquisición de materiales con destino a la Obra número 539/49 Elaboración de velas con destino al buque-escuela "GALATEA", por la cantidad total de pesetas, DOSCIENTAS VEINTITRES MIL CIENTO TREINTA Y CUATRO (223.134), con sujeción a las disposiciones de la O. M. de 5 de Abril de 1940 (D. O. número 80), y a las especiales que se hallan de manifiesto en dicha Jefatura y Comandancias de Marina de La Coruña y Vigo.

Las proposiciones, se recibirán en la citada Jefatura de Servicios Económicos a partir de la fecha de este anuncio, y durante la media hora siguiente a la señalada para el concurso.

Arsenal de El Ferrol del Caudillo, 1 de Septiembre de 1949.

El Jefe de Servicios Económicos: **Javier González-Cela.**

UNOS POLLITOS ILUSIONADOS

Son los que vemos encaramados sobre el lomo de la "madre" que los empolló, que no es otra cosa que una gallina "robot", esto es, de mentirita, creada por la mano del hombre y provista de un control termostático que mantiene la temperatura de su cuerpo a la que aproximadamente tendría una gallina de verdad. "Henrieta", que así se llama esta imitación de la reina del corral, fué exhibida en la Exposición Internacional de Aves de Corral efectuada en Saint Louis

El Deportivo en Tarragona

(Continuación de la plana anterior)

produciéndose nuevo empate al pretender despejar Mariatges que introduce el balón en su puerta al intentar interceptar un cabezazo de Franco. El gol que le daba la victoria lo marcó el Gimnástico 13 minutos antes de la conclusión del encuentro al rematar Bravo un tiro de Taltabull que venía devuelto por el poste.

El árbitro señor Rivero estuvo acertado, siendo su labor facilitada por la corrección de los dos equipos que jugaron con nobleza.

Y esto fué todo en una tarde en que el Coruña tuvo más cerca el triunfo que la derrota. No pudo ser.

ALINEACIONES

Los equipos se alinearon así:

DEPORTIVO: Acuña Guimeráns, Ponte, Botana; Martín Calvo; Marquinez, Moll, Franco, Juanete y Tino.

GIMNASTICO: Dauder, Mariatges, Catalá, Cobo; Roig, Perdomo; Solé, Taltabull, Gallardo, Vázquez y Bravo.

Jóvenes católicos franceses en La Coruña

En un magnífico autocar ha llegado a La Coruña una expedición de muchachos y muchachas franceses que componen la organización de Acción Católica denominada "Les petits chanteurs au Lys de France". Proceden de otras ciudades del Norte de España. Los "Petits chanteurs", son 36 y constituyen una magnífica agrupación coral bajo la experta dirección del abate Hurs y el canónigo Delarue y su población de residencia es La Rochelle. Es probable que den una audición en nuestra ciudad.

Casino de La Coruña

En honor de S. E. el Jefe del Estado, y con motivo de la visita de S. M. el Rey Abdullah I, de Jordania, esta Sociedad celebrará hoy, martes, en su Parque, una fiesta de gala, a la que podrán concurrir los señores socios y personas de sus familias previa presentación de sus correspondientes carnets, que les darán derecho a obtener la tarjeta de invitación, indispensable para el acceso al Parque, a la entrada del cual será igualmente exigida la presentación del carnet.

La fiesta es de rigurosa etiqueta y los concurrentes a ella habrán de hallarse en el Parque, indispensablemente, antes de las siete y media de la tarde.

El heraldo de su distinción:

EXTRACTO
COLONIA
LOCION
JABON

MAZURKA

MONTABER

Toros

Paquito Muñoz mató cinco toros por haber sido heridos Pepín Martín Vázquez y Martorell

Gonzá'ez Vera y Ordóñez, sancionados

PEÑARANDA DE BRACAMONTE, 4. Corrida de feria. Seis toros de don Abdón Alonso, para Pepín Martín Vázquez, Paquito Muñoz y José María Martorell.

Pepín Martín Vázquez fué cogido al muletear a su primer toro y pasó a la enfermería. Paquito Muñoz terminó de un pinchazo y media estocada y fué aplaudido.

Paquito Muñoz cortó las dos orejas, el rabo y una pata en su primero. En el cuarto, en sustitución de Martín Vázquez, estuvo superior también y cortó las dos orejas y dió la vuelta al ruedo.

En el quinto fué ovacionado. En el que cierra plaza y en sustitución de Martorell cortó las dos orejas, el rabo y una pata y salió en hombros.

Martorell toreó al tercero muy bien y cortó las dos orejas, el rabo y una pata. Sufrió una aparatosa cogida al dar un pase y pasó a la enfermería, después de muerto el toro.

Pepín Martín Vázquez sufre una herida grave en el tercio superior del muslo izquierdo. Y Martorell sufre una herida contusa en la boca que le impide continuar la lidia.

Asistió a la corrida el ministro de Agricultura, don Carlos Rein.—CIFRA.

EN ARANJUEZ

ARANJUEZ, 4.—Corrida de Feria. Toros de Atanasio Fernández, Ortega, escuchó aplausos en su primero y pitos en su segundo.

Pepe Luis Vázquez fué ovacionado y dió la vuelta al ruedo en su primero. En su segundo estuvo breve.

Antonio Caro cortó orejas en su primero y dió la vuelta. En su segundo fué ovacionado.—(CIFRA).

LITRI Y CALERITO, EN PALENCIA

PALENCIA, 4.— Segunda de Feria. Novillos de Pérez de la Concha para Calerito y Litri por no comparecer Antonio Ordóñez, anunciado en la terna.

Calerito fué ovacionado y dió la vuelta en su primero. En su segundo cortó las dos orejas y en su tercero una oreja.

Litri hizo una faena movida a su primero. En su segundo cortó las dos orejas y dió la vuelta al ruedo así como en su tercero, en el que estuvo muy bien y cortó las dos orejas y salió en hombros.—(CIFRA).

GONZALEZ VERA Y ORDOÑEZ, SANCIONADOS

PALENCIA, 5.—Con relación a la incomparecencia del diestro Antonio Ordóñez, anunciado para la novillada del domingo con Calerito y Litri en esta capital y, sin embargo, haber actuado el mismo día en Cádiz, el Gobernador Civil ha hecho pública la siguiente nota:

"No pudiendo permitirse como causa justa de la ausencia del espada Antonio Ordóñez la pueril escusa de la Empresa González Vera de que el citado diestro ha confundido su pasaje en el aeródromo de León continuando viaje hasta Cádiz, en vez de tomar el automóvil que debía trasladarlo a esta ciudad, mucho más si se tiene presente que el citado diestro debió transbordar en el aeropuerto de Barajas donde se le pudo avisar del supuesto error sufrido y que la empresa había sido requerida el día anterior por este Gobierno Civil porque tuvo conocimiento del "error" que se iba a sufrir, en uso de las atribuciones que el artículo 87 del Reglamento de Espectáculos concede a mi autoridad para estos casos y aparte de la sanción de que luego se hará mención, hay que exigir de los demás espadas anunciados el cumplimiento de la obligación que dicho precepto legal les señala, de matar los toros correspondientes al diestro que falte; ahora bien, teniendo presente que conductas como la de la empresa González Vera y del diestro Antonio Ordóñez, al provocar la justa indignación del público, pueden dar lugar a conflictos de orden público, haciendo uso de las facultades que la vigente legislación me concede, con esta fecha impongo las siguientes sanciones: A la empresa González Vera, 10.000 pesetas; al diestro Antonio Ordóñez, 10.000 pesetas, y al señor González Vera, apoderado de Antonio Ordóñez, 10 000 pesetas.—(CIFRA).

GARCYBARRA
Garantiza las Estilográficas que vende
TALLER DE REPARACIONES

LA CONTRIBUCION DE MELLID, CURTIS, Y

demás Ayuntamientos de Arzúa, se cobra todavía sin recargo hasta el sábado día 10, en Arzúa.

El Recaudador
F. M. T. B.

MUGIA

En sus grandes fiestas tradicionales y segundo aniversario de la coronación de Ntra. Señora de la Barca

SEPTIEMBRE 10, 11 y 12

Solemnidades religiosas. Conciertos y bailes amenizados por la Orquesta "LOS SATELITES", Bandas y Gaiteros. Iluminación extraordinaria. Diversidad de atracciones.

Visite el Santuario y su famosa Piedra de Abalar.

COMPRO ALHAJAS BRILLANTES
OBJETOS ORO, PLATA, PLATINO, Y PAPELETAS DEL MONTE
PAGO ALTOS PRECIOS
Dirigirse: HOTEL ESPAÑA. Teléf. 1875
Horas de visita: De 10 a 1 y de 4 a 7. — Sr. SANCHEZ

INGENIEROS INDUSTRIALES
Preparación colegiada en la
ACADEMIA HERNANDEZ DEL CASTILLO
BOLSA, 10 MADRID

PAÑOS ANSEDE

NEURANEMICO
Para la anemia, clorosis y menstruacion difícil.
Purgatina
Para el estreñimiento y estados biliosos.
REUMATOL
Para el reuma y demás manifestaciones artríticas.
3 preparados SAIZ DE CARLOS
C.S. 235/232

Estudie por correspondencia
CONTABILIDAD - CORTE Y CONFECCION - CULTURA GENERAL
ACADEMIA CCC
PIDA FOLLETO GRATIS HOY MISMO
Apartado 108 SAN SEBASTIAN

BAR RESTAURANTE EN VIGO
Espléndido negocio, cómodo, vendo con facilidades, por viaje a América. Dirigirse: "Restaurante" Apartado, 182. -- VIGO.

Dr. Bermejo Goday
Medicina y cirugía del Aparato Digestivo
Suspende la consulta durante el mes de septiembre
Rosalía Castro, 4

Sanatorio "RIAZOR"
AV. DE LA HABANA, 6 y 7. Tel. 4205-4206 LA CORUÑA
DR. J. LARREA
Especialista Medicina y Cirugía aparato digestivo. Estómago, hígado, intestinos
Instalación moderna con todos los adelantos
Para consultas avisando previamente

Refrigeración. Instalaciones frigoríficas. Fábricas de hielo. Cámaras frigoríficas
E. C. OMEGA, Ltda.
R. Castro, 1-3. Teléfono 1789
LA CORUÑA

PARQUE DE INTENDENCIA DE LA CORUÑA

ANUNCIO

Hasta las once horas del día 26 del actual se admiten ofertas de industriales matriculados en paja pienso, sal y leña para compra directa cumpliendo las condiciones expuestas en nuestro cuadro de anuncios.

La Coruña, 5 de septiembre de 1949

EL JEFE DEL DETALL

LIBROS ABIERTOS

"DE MI VIEJO CARNET", por Prudencio Landín.

Hablando de este primoroso libro extendido ya por toda Galicia, hace pocos días el crítico de ABC decía que Prudencio Landín, tan prestigiado en el foro gallego, recoje y compendia en "Mi viejo carnet" los recuerdos más salientes de su intensa vida, repartida en tres actividades: el periodismo, la abogacía y la cátedra. Todas estas facetas aparecen en este primer volumen, aunque no íntegramente, pues Landín anuncia ya un segundo tomo sobre la misma inagotable materia, otro con crónicas periodísticas y otro con páginas forenses.

"De mi viejo carnet" está prologado por el distinguido pontevedrés Marqués de Riestra y epilogado por el ilustre publicista Prudencio Rovira Pita, secretario político que fué durante un cuarto de siglo de don Antonio Maura, nacido también en Pontevedra, a donde principalmente se refiere este libro evocador de acontecimientos locales tan culminantes como la llegada del primer ferrocarril, la instalación del alumbrado eléctrico, la aparición del fútbol y del cine, las corridas de delfines en la ría, la construcción de una goleta para el transporte de viajeros entre Pontevedra y América, los viejos teatros, el cólera del 57, la cárcel y la intervención de dos verdugos, la infancia de Sarasate y Leopoldo Alas, la estancia de Echegaray, Manuel del Palacio y la Emperatriz Eugenia, la vida de sociedad, los precios de antaño, las primeras barberías, Carolina Otero a los 12 años envuelta en un proceso, los hospedajes de hace un siglo, las serenatas de otros tiempos, la personalidad de la Marquesa de Riestra y otros sucesos igualmente importantes.

Las bellas páginas de Landín no tienen solamente interés para Pontevedra pues muchos de sus temas abarcan al resto de la región como los tres capítulos dedicados a la pérdida de las colonias y a la paz con los Estados Unidos vistas desde Galicia. Este último destila interés y emoción al recordar la conferencia telegráfica habida entre la Reina María Cristina y Montero Ríos, a la sazón en Pontevedra, implorando de éste presidiera la comisión de la paz, en París. Hay otro capítulo "La última lección", coincidiendo con la jubilación profesoral de Landín digno de una antología periodística.

La elegancia del estilo, la precisión de los conceptos y las palabras, aparte de la claridad de la exposición, revelan en todo instante al gran periodista y pedagogo diestro en el arte de saber comunicarse con los auditorios. Dice muy bien Rovira: hay libros del momento y libros para siempre. El de Landín pertenece a esta última categoría y se guardará siempre como algo estimable. ¡Qué pueblo de España aún no siendo Galicia, no se encontrará aludido en estas evocaciones de los antiguos ceremoniosos bailes, de las veladas teatrales de aficionados y de tantas otras ocurrencias llenas de humorismo y de ternura a la vez! ¡Aquella relación de estudiantes de Santiago ofreciéndose para ir a luchar con los Estados Unidos, donde aparecen nombres tan queridos e inolvidables en Galicia! A Prudencio Landín, tan homenajeado recientemente con la encomienda de Alfonso X el Sabio, nuestra efusiva felicitación. Hace con este libro honor a su veteranía de la prensa y del foro, ya que ahora se cumplen también 50 años de su feliz actuación en las lides del Derecho.

Bien hicieron la Diputación y el Ayuntamiento de Pontevedra, interpretando el sentir de la hermosa provincia, en expresar su parabién a Landín, nombrándole este último Cronista oficial de la Ciudad. La presentación del libro, con una viñeta del viejo Pontevedra, dibujada por Potela, es un acierto de la Editorial Gráfica Torres de aquella capital gallega.

F. G.

Un centenar de marinos norteamericanos se postran ante el Apóstol Santiago

SANTIAGO, 5.—A las once de la mañana del domingo, procedentes de La Coruña, y en tren especial, han llegado a Santiago un centenar de marinos norteamericanos acompañados de un grupo de marinería de El Ferrol del Caudillo. Los marinos norteamericanos habían salido de El Ferrol en un barco de guerra español, el "Yáñez Pinzón" hasta La Coruña, a donde llegaron a las ocho de la mañana, y a las nueve, por ferrocarril, salieron con dirección a Santiago. Por carretera, en automóvil, también se dirigieron a Compostela el Almirante Henderson con varios jefes y oficiales de la Armada norteamericana. Acudieron a la estación numerosos compostelanos y al entrar el tren en agujas prorrumpieron en aclamaciones en honor de los visitantes. Los marinos norteamericanos por las calles principales de la ciudad, se dirigieron a la Plaza de España, y allí admiraron la fachada del Obradeiro.

Poco después de las doce se trasladaron todos a la Catedral e hicieron la entrada en el templo por la puerta del Obradeiro. Al final de la escalinata se encontraban el alcalde de Santiago, el comandante militar de la plaza, el Obispo preconizado de Palencia, doctor Souto Vizoso, y una comisión del cabildo catedralicio, que les dieron la bienvenida. El templo estaba abarrotado de fieles. El órgano, a la entrada de los marinos, interpretó el Himno Jacobeo. Al lado del presbiterio se acomodó el almirante Henderson, con sus acompañantes. También estaba presente el Obispo Vicario capitular. En el ofertorio de la misa, se acercó al altar mayor del Apóstol, para presentar la ofrenda, el secretario de las fuerzas navales de la Marina norteamericana, capitán de navío Joyce, que es el jefe católico de mayor graduación de esta división de la Escuadra norteamericana, y leyó en inglés la siguiente invocación:

"Es verdaderamente un gran honor el ser los primeros de la Armada de los Estados Unidos y los primeros bajo el comando del supremo jefe de las fuerzas navales del Atlántico Norte y del Mediterráneo que visitan esta joya de la Basílica del Patrón de su nación y uno de los más brillantes y gloriosos santos de los primeros tiempos de nuestra Iglesia católica.

Como señal de nuestro respeto para esta gran cristiana nación y como recuerdo de esta solemne ocasión, quiero presentar y ofrecer en el nombre de todos nosotros aquí presentes, nuestra enseña nacional.

Que Dios Nuestro Señor, a través de su Apóstol, derrame sus bendiciones sobre nuestras naciones".

Le contestó en inglés el Canónigo Magistral de Santiago, señor Lago Cizur.

Finalizó el acto abrazando los peregrinos norteamericanos la imagen del Apóstol y el Obispo les dió a besar el anillo pastoral, siéndoles entregada a cada uno de los peregrinos norteamericanos una medalla del Apóstol Santiago.

Desde la Catedral se dirigieron al salón de sesiones del Ayuntamiento, donde les fué ofrecida una recepción, acto al que asistieron también los peregrinos franceses que se encontraban en Compostela.

En la Plaza de España, la multitud allí congregada les aclamó con aplausos y vítores. Después de la recepción pronunció en inglés, en francés y en español, unas palabras de bienvenida a los marinos norteamericanos, y a los peregrinos franceses, el alcalde de la ciudad y le contestó, por la parte correspondiente al saludo ofrecido a los norteamericanos, el almirante Henderson, manifestando que conocía de referencias, la hidalguía y la caballerosidad de los españoles, que había podido comprobar en esta visita a Santiago de Compostela, como ayer en El Ferrol del Caudillo y en La Coruña. Que estaba muy agradecido por tantas atenciones y que a todos les expresaba su más rendida gratitud.

El director de la peregrinación francesa, en francés, contestó también al saludo del alcalde.

Una vez terminada la recepción, en la cual han confraternizado las autoridades compostelanas, los marinos norteamericanos y los peregrinos franceses, los marinos estadounidenses, jefes, oficiales y marineros se trasladaron a la residencia universitaria de la Estila, donde les fué servido un almuerzo. A este acto asistieron las autoridades compostelanas y el Obispo.

Los marinos norteamericanos han recorrido durante toda la tarde los principales monumentos de la ciudad, sacando de esta visita gratísima impresión, y a las siete de la tarde emprendieron el viaje de regreso, en el tren especial, con dirección a La Coruña.

HENDERSON PROMETE VOLVER A GALICIA

El contralmirante Henderson ha escrito las siguientes palabras en el álbum de la Catedral:

"Es altamente inspiradora la visita de hoy a esta Catedral de Santiago y a esta ciudad que la cobija".

Después declaró que recientemente y en unión de otros jefes de la Marina norteamericana visitó en Roma al Santo Padre, obteniendo de dicha audiencia una impresión única de admiración hacia el Pontífice. Añadió que cuando le sea posible, volverá a Galicia, para pasar una temporada en La Coruña y Santiago.

Lotería Nacional

MADRID, 5.—En el sorteo de la Lotería Nacional celebrado en el día de hoy, han resultado agraciados con las cantidades que se indican los siguientes números:

Números	Premios	Poblaciones
47.342	600.000	Madrid
8.233	300.000	Sevilla, Bilbao, Oviedo y Zaragoza.
19.568	150.000	Las Palmas, Madrid y Barcelona
6.619	7.500	LUGO, Barcelona, Sevilla y Madrid
11.617	7.500	Granada, Ceuta y Talavera de la Reina
14.776	7.500	Madrid, Barcelona, Tarifa y Valencia
18.500	7.500	Málaga, Las Palmas y Salamanca
18.651	7.500	Ceuta, Madrid, Las Corts y Sevilla
18.886	7.500	León, Valencia, Granada y Valladolid
24.490	7.500	Madrid, Bilbao, Córdoba y Güecho
37.748	7.500	Madrid

Espuma del DIA

UNA GENIALIDAD DE MARGARET MITCHELL

Un sólo libro, la novela "Lo que el viento se llevó", proporcionó a su autora, Margaret Mitchell, fallecida recientemente, más fama y mayores ingresos que a muchos otros autores una producción abundante e incluso notable. El éxito del libro fué de tal naturaleza que su autora solía decir que le había impedido escribir otras novelas. Sencillamente porque le proporcionaba extraordinario trabajo el contestar las cartas de los admiradores, la firma de autógrafos y... de contratos con editores y empresas cinematográficas. La primera edición de "Lo que el viento se llevó" fué vencida horas después de ser puesta a la venta. En total se han distribuído, en todo el mundo, traducida a 30 idiomas, ocho millones de ejemplares del libro, del que todavía ahora, al cabo de mucho tiempo, se venden al año, en los Estados Unidos, unos 60.000.

Una revista norteamericana contaba recientemente, referida a esta obra popularísima, la siguiente anécdota: Cuando su autora llevó el libro al editor éste advirtió algo que, probablemente, han pasado por alto la inmensa mayoría de los lectores. Que Margaret Mitchell afirmaba que el marido de Melanie murió en la batalla de Gettysburg, el 1 de julio de 1863, y que su hijo nació, durante el sitio de Atlanta, el 3 de septiembre de 1864.

—¡Esto no pudo haber ocurrido!, le dijo el editor.

—Cierto —contestó Margarita tras unos instantes de vacilación—, pero como las fechas de esos acontecimientos históricos no pueden alterarse y no quiero reformar el texto, habrá que dejarlo así. Confío en que el interés del relato absorberá de tal forma la atención del lector que nadie dirá nada. Pero —añadió— si recibiese usted alguna reclamación, puede decir de mi parte que yo creía que las mujeres del Sur... resolvían estos problemas con mayor lentitud que las del resto del mundo.

R. S.

Colección completa
Obras
San Buenaventura

SEIS VOLUMENES

Hace cuatro años inició la BIBLIOTECA DE AUTORES CRISTIANOS la publicación de una serie de OBRAS DE SAN BUENAVENTURA a texto bilingüe, precedidas de magníficos estudios introductorios y con anotaciones y copiosos índices onomásticos, alfabéticos de materias y generales.

La BIBLIOTECA DE AUTORES CRISTIANOS ha dado cima a su proyecto; y acaba de publicarse el sexto y último de la colección, que con nuevos índices, comprensivos de los seis volúmenes, son ya una espléndida realidad editorial a precio increíblemente económico.

1.º Breviloquio. Itinerario de la mente a Dios. Reducción de las ciencias a la teología. Cristo, maestro único de todos. Excelencia del magisterio de Cristo. Precio: 30 pesetas tela, 60 piel.

2.º Jesucristo en su ciencia divina y humana. Jesucristo, árbol de la vida. Jesucristo en sus misterios: a) En su infancia; b) En la Pasión. Precio: 30 pesetas tela, 65 piel.

3.º Colaciones sobre el Hexaémeron. Del reino de Dios descrito en las parábolas del Evangelio. Tratado de la plantación del paraíso. Precio: 35 pesetas tela, 70 piel.

4.º Las tres vías o incendio de amor. Soliloquio. Gobierno del alma. Discursos ascético-místicos. Vida perfecta para religiosas. Las seis alas del serafín. Veinticinco memoriales de perfección. Discursos marianológicos. Precio: 45 pesetas tela, 80 piel.

5.º Cuestiones disputadas sobre el misterio de la Santísima Trinidad. Colaciones sobre los siete dones del Espíritu Santo. Colaciones sobre los diez mandamientos. Precio: 40 pesetas tela, 75 piel.

6.º Cuestiones disputadas sobre la perfección evangélica. Apología de los pobres. Precio: 50 pesetas tela, 85 piel.

Puede pedir los volúmenes que le falten, algunos de ellos próximos a agotarse. A los suscriptores a la colección se les sirven con el 10 por 100 de descuento. Los seis volúmenes, con un total de más de 5.000 páginas, 207 pesetas.

Dirija sus pedidos a La Editorial Católica, S. A., Alfonso XI, 4, o al distribuidor exclusivo LIFESA. Valenzuela, 6. — MADRID

DE AQUI Y DE ALLÁ

DESAPARECE UN VALIOSO COLLAR

PARIS, 5.—Un collar de oro, esmeraldas y rubíes, de más de tres mil años de antigüedad y valorado en 1.400 libras esterlinas, ha desaparecido de la caja fuerte de un hotel de los Campos Elíseos de esta capital. La joya fué depositada en el hotel por el súbdito americano Antonio Gadin. El collar fué descubierto en 1900 en el Asia Menor por el padre de Gaudin, famoso arqueólogo americano, y había sido traído a París para que figurase en una exposición. La Policía francesa ha empezado las investigaciones para recuperar la joya.—(EFE).

LA LUNA VISTA EN TELEVISION

LONDRES, 5.—Los ingleses que poseen aparato de televisión se quedaron anoche sorprendidos al ver proyectada sobre las pantallas de sus aparatos las montañas de la Luna, que ha sido "televiada" por primera vez. Una Luna de extraordinaria claridad brilló anoche sobre Londres, después de un día que ha sido el más caluroso de septiembre desde hace nueve años. Las montañas de la Luna se distinguían claramente en la proyección.—(EFE).

PROPAGUE

EL IDEAL GALLEGO

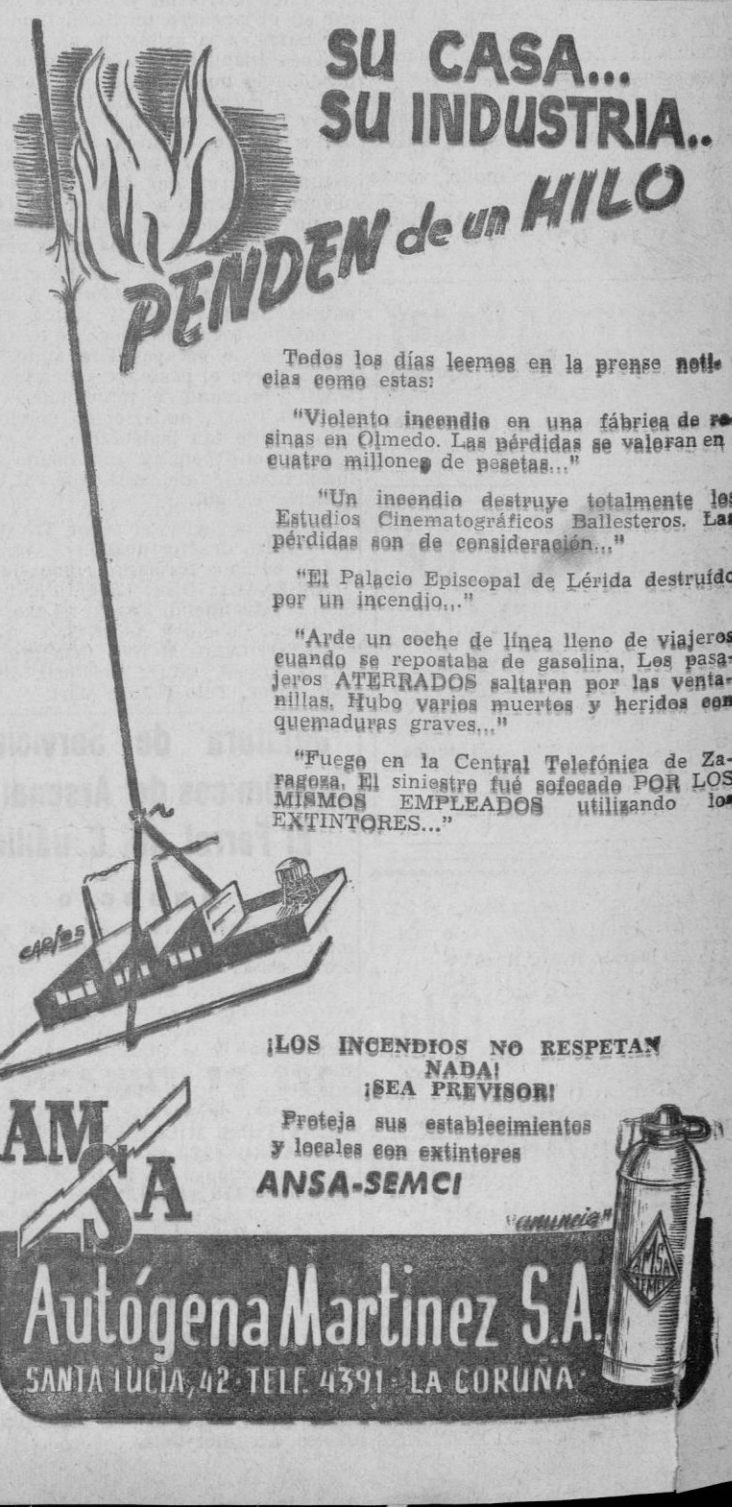

LA CORUÑA Y SUS NOTICIAS

NUESTRA FE

SANTO DEL DIA

San Eleuterio, Abad

Fué tan admirable la vida de San Eleuterio, abad del Monasterio de San Marcos Evangelista, en la ciudad de Espoleto, que mereció ser escrita por el gran Pontífice Gregorio, y por otros gloriosos Papas. Se cuenta que por el poder de su virtud, oraciones y lágrimas, resucitó a un muerto, habiendo concedido el Señor por su mediación otros muchos favores. Murió San Eleuterio el 6 de septiembre del año 580.

* * *

También hoy celebra la Iglesia la festividad de los Santos Zacarías, Porfirio, Macario, Leto y Donaciano.

El jueves, solemne función religiosa en honor de la Patrona de Cuba

Con el esplendor de años anteriores, la colonia cubana y los ex residentes y devotos de la Santísima Virgen de la Caridad del Cobre, Patrona de Cuba, celebrarán una solemne función religiosa el próximo jueves, día 8, en la iglesia parroquial de Santa Lucía, a las once y media de la mañana, y durante la cual predicará el R. P. Víctor Marcos O. P. La orquesta que dirige don Eugenio Barreró interpretará un selecto repertorio de música sacra.

A pesar del poco tiempo que lleva expuesta a la devoción la imagen de la Virgen del Cobre en el citado templo, aumenta de día en día el número de fieles que ante la misma se postran para impetrar su mediación y favores. Por ello no es aventurado afirmar que la función en honor de la celestial Patrona de Cuba habrá de resultar solemnísima y muy concurrida.

El Ministro de Marina impuso la Cruz del Mérito Naval a don Diego Delicado Marañón

Poco antes de la llegada de S. M. el Rey Abdullah de Jordania a La Coruña, a bordo del crucero "Miguel de Cervantes" se celebró una sencilla ceremonia, pero de gran sentido para los coruñeses, porque fué la de colocar una importante distinción al Administrador principal de nuestra Aduana, don Diego Delicado Marañón. El Ministro de Marina, Almirante Regalado, en presencia del de Asuntos Exteriores, señor Martín Artajo, prendió al pecho del señor Delicado la Cruz del Mérito Naval, por lo que el Administrador de la Aduana coruñesa, recibió muchas felicitaciones, a la que unimos la nuestra, muy efusiva

EL PERSONAL EMBARCADO Y LOS TRABAJADORES A DOMICILIO, EXENTOS DEL SEGURO DE ENFERMEDAD

El Instituto Nacional de Previsión hace saber a las empresas que ocupen personal embarcado y trabajadores a domicilio que estos productores quedan exceptuados del Seguro de Enfermedad. Por tanto, al hacer nuevas afiliaciones harán constar la condición de los citados obreros.

Aquellas empresas que ya hayan afiliado tal personal solicitarán del Instituto su anulación, a efectos del referido Seguro.

LOS PUERTOS

LA CORUÑA

Entraron:

"Poeta Arolas", con pasaje y carga general, especialmente café y cacao, de Fernando Póo.

"Chanteiro", con carbón, de Ferrol.

"San Sebastián", con madera, de Corme.

"Carmucha García", de Vivero, en lastre.

"Sailing", yate sueco, en viaje de turismo, de Dover. Desplaza 58 toneladas y lo manda el capitán S. Enplinig.

Se espera el vapor "Monte Bustelo", con carga general, de los puertos del Norte.

MAREAS PARA HOY

Pleamares: a las 4'22 h. 3'56 m. y a las 16'40 h. 3'62 m.

Bajamares: a las 10'31 h. 0'92 m. y a las 22'48 h. 0'87 m.

SUCESOS

AL ESTALLAR UN BARRENO CAUSA DAÑOS EN UNA CASA

En la mañana de ayer, estalló un barreno en unas obras que para la extracción de piedra se realizan en la calle del Cabo Santiago Gómez. Algunas piedras fueron lanzadas con gran violencia contra la casa número 41 de dicha calle propiedad del súbdito cubano don Agustín González Fernández. Una piedra de gran tamaño penetró en el bajo de la mencionada casa en donde se halla instalado un establecimiento de ultramarinos propiedad de don Antonio Blanco Rey. La piedra arrancó totalmente el mostrador incrustándolo contra la pared y rompiendo la estantería. Asimismo, una báscula que se encontraba en el mostrador salió despedida quedando destrozada.

En el momento en que penetró la piedra acababa de salir un hijo del dueño del establecimiento llamado Angel Blanco Diaz que se salvó milagrosamente, ya que de otra forma hubiese quedado probablemente aprisionado entre el mostrador y la estantería.

Afortunadamente no hubo que lamentar desgracias personales y las pérdidas ocasionadas se elevan a unas 7.000 pesetas.

AGREDIDO Y ROBADO POR UNOS DESCONOCIDOS

En las primeras horas de la madrugada de ayer, cuando se dirigía a su domicilio sito en la Gaiteira 52, tercero, José Mena Corral, de 66 años de edad, al llegar al callejón de la Travesía de Primavera se le aproximaron cuatro individuos y sin mediar palabra alguna se abalanzaron contra él derribándole en el suelo y causándole varias erosiones y contusiones en la cara, de carácter leve, de las que fué asistido en la Casa de Socorro de Santa Lucía.

Al propio tiempo, y mientras unos le sujetaban, otros le registraron apoderándose de un reloj de bolsillo, una cadena de reloj chapada en oro, un llavero,una cartera con documentos y unas sesenta pesetas en metálico.

La cuantía de lo robado asciende a 900 pesetas.

UN MARINERO NORTEAMERICANO SE FRACTURA UNA PIERNA

En la tarde de ayer, el marinero de la escuadra norteamericana Ernest Lamb, que se encontraba en una casa de la calle del Matadero, cayó por una ventana a la calle produciéndose en la caída la fractura de la pierna derecha.

Recibió asistencia facultativa en la Casa de Socorro del Hospital, pasando luego al Hospital Militar en donde se encuentra hospitalizado.

TRES PERSONAS ELECTROCUTADAS

ZUMARRAGA, 5.—Un trágico suceso ha costado la vida a un matrimonio y una hija del mismo. Cuando el Alcalde de esta localidad don Francisco Landa Echezarreta, de 38 años, se dirigía anoche hacia su casa, en el vestíbulo de la misma, tropezó con un cable de alta tensión, derribado por el fuerte viento. Quedó electrocutado.

Al punto acudió la esposa de la víctima, Julia Mano Arduena, de 38 años, que quiso auxiliar a su esposo, pereciendo también electrocutada.

Seguidamente acudió la hija del matrimonio María José, de 16 años, que sufrió las mismas consecuencias.

Los tres cadáveres, después de ser retirados con las debidas precauciones, fueron trasladados al depósito.

El matrimonio deja seis hijos más, el mayor de 14 años y el menor de ocho meses.

La desgracia ha producido general sentimiento por tratarse de personas muy apreciadas por el vecindario.—(CIFRA).

Emilio Cervigón Guerra

MADERAS - CARPINTERIA - MUEBLES - DECORACION

UNICO DESPACHO: Casa Matriz, Juan Canalejo, 20. La Coruña. Teléfonos 1128 - 4451 - 3757

SUCURSALES EN MADRID: Paseo Imperial, 18 (Teléfonos 27-17-21) y Menéndez Pelayo, 127 (Teléfonos 27-75-80).

SUCURSAL EN LEON: Apartadero Cervigón-Armunia. Teléfono 1635

Para Conservas de Pescado: Cervigón, marca "Tridente"

Crónica de Sociedad

ENLACE DIAZ DEL RIO-BOTAS CUERVO.— En la capilla Labaca, adornada con exquisito gusto, ayer fueron consagradas las nupcias de la señorita Loli Botas Cuervo, perteneciente a una distinguida familia, con el doctor don Víctor Díaz del Río Martínez, establecido en Madrid.

Bendijo la unión el vicario castrense don Leoncio Martínez, tío del novio, que habló elocuentemente de las excelencias del matrimonio cristiano.

Representó al juez el magistrado don Diego Salgado Melgarejo, tío de la desposada, y apadrinaron a los contrayentes doña Angeles Martínez de Díaz del Río, madre del consorte, y don Manuel Botas Montero, padre de la novia.

Testificaron el acta matrimonial por parte de aquélla, sus tíos don Ricardo, alta personalidad de Hacienda; don Francisco Botas Montero, y don Luis Novoa Arechaga y sus hermanos don Manuel y don Juan Miguel Botas Cuervo, y por la del cónyuge sus tíos don Víctor y don Eliseo Díaz del Río Montero, su hermano don Luis Díaz del Río Martínez y don Manuel Murias.

La señorita de Botas, estaba encantadora con elegante traje de faya blanca y velo de tul; el novio vestía de rigurosa etiqueta. Portaba las arras el sobrinito de la novia Fernando Novoa Botas.

Con el maravilloso paisaje mariñano como fondo, en la misma institución Labaca, fueron obsequiados los significados concurrentes al destacado enlace con un delicado refrigerio.

El nuevo matrimonio salió en viaje de bodas por las Rías Bajas, para fijar, por último, su residencia en la capital de España.

VIAJEROS.— Salió para San Sebastián el marqués de San Martín de Hombreiro.

—También para aquella capital, donde pasarán una temporada, salieron las señoritas Merceditas y María Fernanda Ozores López-Companioni.

—Salió para Madrid, después de haber pasado una temporada con su distinguida familia, doña Mercedes López Rúa y Freyre de Andrade viuda de Ruiz Cuevas con sus hijos.

—Con sus tíos, el coronel de Infantería don Eduardo García del Busto y su esposa, están pasando unos días los señores de Casas (don Antonio), ella Mary del Carmen G. del Busto.

—De Higuera la Real (Extremadura) y Sevilla, donde pasó una larga temporada con sus hermanos los señores de López de Ayala (don José Luis) regresó recientemente la señorita María Luisa Lage Alvarez.

—Después de una breve estancia en esta ciudad hoy saldrá para Vigo don Diego Bugallo Pita, destacada figura del clero gallego.

—Salieron para Madrid don Ramiro Guerra y su esposa doña Josefina Pestoni, que desde allí continuarán por vía aérea a Nueva York, después de haber pasado una temporada en esta ciudad con sus familiares.

Alta Costura Modelos París
MARIA BLANCA
Tel. 1501 -- Pardo Bazán, 2
CORUÑA

NOTAS Y AVISOS

PRO NUEVA IGLESIA DE SAN PEDRO DE MEZONZO.—Don Fernando López Suárez y doña Margarita Otero Nogueira, en recuerdo de su boda, 25 pesetas.

SE VENDEN VIGAS

y rollos de eucaliptus a 55 kilómetros de La Coruña. Informes: José Lombardero, 9, 2.º.

TEATRO COLON

MAÑANA, MIERCOLES, PRESENTACION DE LA MAGNIFICA COMPAÑIA DE COMEDIAS COMICAS DE

GUADALUPE MUÑOZ SAMPEDRO
LUCHY SOTO --- LUIS PEÑA

Con el estreno de la farsa cómica en tres actos

DOÑA VITAMINA

Obra escrita expresamente para la genial actriz
EL ULTIMO GRAN EXITO DE ADOLFO TORRADO
Se despachan localidades para este excepcional acontecimiento cómico.

HOTEL FINISTERRE

Hoy martes, a las once de la noche con motivo de la sesión de fuegos artificiales en la bahía se celebrará una

Extraordinaria verbena

Por el carácter especial de esta fiesta se ruega la asistencia con traje oscuro.

Reserve su mesa para el restaurante. Teléfono 1204.

Servicio continuo de ómnibus. Salida La Solana, Cantón Grande.

CARTELERA DE ESPECTACULOS

IDEAL CINEMA
Sesión continua de 9'30 en adelante
Crímenes, asaltos fantásticos, emociones irresistibles
Brigada criminal
(Tolerada)
Por JOAN DAVY y FILLERT GIL
HOY UNICO DIA

CINE HERCULES
ANTOSITA COLOME, ARMANDO CALVO, PASTORA PEÑA
en la divertida película
El Frente de los Suspiros
Fiestas, canciones, bailes
A las 9'30 y 11'15. Tolerada
Mañana: NEGOCIOS PRIVADOS.

CINE MONELOS
IVONNE DE CARLO, ROC CAMERON
en la película de luchas y aventuras
La dama de la frontera
Tecnicolor
Un amor forjado a puñetazos por una mujer arisca y brava.
A las 9'30 y 11'15

CINE GOYA
HOY EXITO
Mucho miedo, mucha risa. Castillos, duendes, espanto
El Castillo maldito
Una película sin precedentes
PAULETTE GODDARD, BOB HOPE
4 — 6 — 8 — 11. Tolerada

KIOSCO -- HOY
4, 6, 8 y 11
ULTIMO DIA
de la sensacional película
EL TIGRE DE KUMAON
SABU
(Tolerada)

CINE ESPAÑA
A las 9'30 y 11
ALTO MANDO
Mañana: LA SOMBRA DE UNA DUDA
LEA Y PROPAGUE
EL IDEAL GALLEGO

SAVOY -- HOY
GRANDIOSO EXITO
Toda la gracia y simpatía de una gran estrella, en una magnífica película
LA DAMA DEL TREN
DIANA DURBIN, RALPH BELLAMY, DAVID BRUCE
4 - 6 - 8 - 11

GRAN CINE CORUÑA
HOY SENSACIONAL ESTRENO
Vivía ilusionada, sin saber la amargura que le reservaba el Destino
EL VIAJE
Era un viaje del que nadie vuelve. Y ella tenía ya fijada la fecha, inexorablemente.
MIRTHA LEGRAND, ROBERTO AIRALDI
4 - 6 - 8 - 11 Tolerada

LEA Y ANUNCIESE EN
EL IDEAL GALLEGO

SANTA MARGARITA
A las 9'30 y 11'15
Las aventuras, venturas y desventuras de un hombre de ciencia
EL DOCTOR SE CASA
LORETTA YOUNG, RAY MILLAND
Mañana:
HA VUELTO AQUELLA MUJER

TEATRO COLÓN
HOY: GRANDIOSO ESTRENO
Un magnífico film, donde lo dramático está suavizado por una arrolladora simpatía
Cuando llegue la noche
Una lucha constante entre la alegría y la tristeza
IRASEMA DILIAN, JULIO PEÑA
6 - 8 - 11 Tolerada.

TEATRO ROSALIA CASTRO
HOY - Grandioso estreno
LA ISLA DE LOS HOMBRES PERDIDOS
¡Sorpresas, luchas, motines!
JOHON HOWARD-HELEN GILBERT

CINE FINISTERRE
CONTINUA. Pases, 9'30 y 11'15
¡¡Sensacional programa!!
EL GRAN CINICO
Magnífica creación de RAIMU

HOY EN ELEGANTE
CINE EQUITATIVA
A las 9'30 y 11. Tres pesetas
Una obra sensacional
El Castillo de Dragonwick

SUCRE y POTOSI, reconquistadas por los gubernamentales

La revuelta boliviana se está derrumbando

LA PAZ, 5.—Un comunicado oficial del mando militar, dice:

"A mediodía de hoy Sucre fué ocupada por nuestras tropas, después de una lucha en la que infligimos numerosas bajas a los faccionerosos. Una parte de los rebeldes trató de refugiarse en la Catedral y el teatro de la ciudad para ofrecer de nuevo desesperada resistencia, sin lograr su objetivo. El resto de los facciosos huyó hacia Camiri, perseguidos de cerca por las avanzadillas de nuestras fuerzas y nuestra aviación, que les ametralló desde escasa altura. Cayeron prisioneros los ex comandantes Luis Miguel Paravicini, Raul Tovar, jefes de la revuelta de Sucre, y el dirigente del partido nacional revolucionario, Carlos Torres.

Las tropas leales han dominado la situación, obligando a huir desesperadamente a los facciosos Adrián Barrenechea, jefe de la revuelta y otros hacia Cotagaita, perseguidos de cerca por nuestras tropas. Las fuerzas leales se alojan en el cuartel de la Prefectura y en la Casa de la Moneda, recibiendo el afecto del pueblo. Nuestras fuerzas aéreas desde las siete de la mañana actúan en diferentes frentes de combate, cooperando estrechamente con las fuerzas de tierra. Los focos sediciosos han sido reducidos a Santa Cruz Camili y Yacuba. El Ejército prosigue la actividad operativa prevista con toda seguridad".—(EFE).

LA PAZ, 5. —Según comunican los observadores, la revuelta boliviana se está derrumbando frente a la vigorosa ofensiva de las tropas leales, que, en pocas horas, han ocupado Sucre y Potosí, baluartes principales en manos de los revolucionarios.

El anuncio de la caída de Potosí se dió tres horas después del de la caída de Sucre. Radio Frías, que emitía desde Potosí, dió el primer anuncio de la segunda victoria leal de este domingo. Dijo que las tropas leales, apoyadas por los estudiantes universitarios reconquistaron la ciudad, ocupando la Casa de la Moneda. la Comisaría General y el palacio del Gobierno provisional.

Al reconquistar Potosí y Sucre el Gobierno ha recuperado el dominio de toda la meseta boliviana, y la ofensiva contra Santa Cruz, que es ahora el principal bastión rebelde, comenzará tan pronto como sea posible.

Los observadores militares opinan que, una vez caída Santa Cruz., no se resistirán mucho más Villamonte y Yacuiba.—(EFE).

ESTUDIE por CORREO
PAGANDO 25 PTAS AL MES
CONTABILIDAD 200 PTS. CALCULO 160
TAQUIGRAFIA 140 ORTOGRAFIA 100
MECANOGRAFIA 80. ARITMETICA 120
PIDA FOLLETO GRATIS INDICANDO CURSO
ACADEMIA CID Carral, 27 VIGO

INNOVACIONES ARQUITECTONICAS EN LAS MODERNAS CASAS NORTEAMERICANAS

Ventanas amplísimas, especie de bares para servir los desayunos y acceso interior a los garajes

La cocina y el comedor, con el mostrador en medio

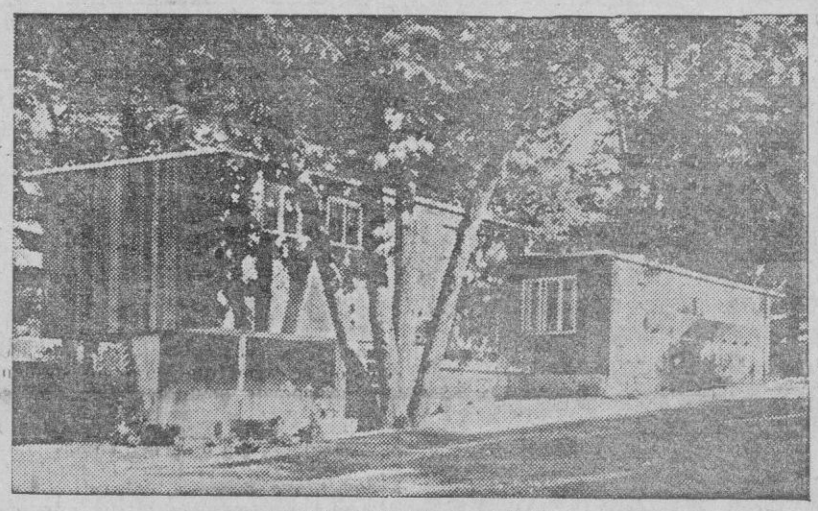

Aspecto exterior de la casa

Una buena casa es el producto de buenas ideas. Tal era y es la opinión de unos arquitectos norteamericanos. Y el resultado de sus ideas ha sido una casa que difiere considerablemente de las corrientes, tanto en diseño como en mobiliario. Así, por ejemplo, los cuadros han sido sustituídos por amplias ventanas. Según el razonamiento de los arquitectos, si las ventanas sirven principalmente para dejar entrar la luz y permitir ver a través de ellas, ¿por qué no hacerlas lo suficientemente grandes para que cumplan debidamente su cometido.

Asimismo se preguntaron los arquitectos por qué la madre de la familia había de dar innumerables pasos llevando el desayuno de los niños de la cocina al comedor y retirando después los platos vacíos. Parecía un derroche de tiempo y energía. Por ello instalaron en la cocina un mostrador con sillas giratorias de fácil acceso a los niños. El resultado fué ahorro de sitio, de menos trabajo para la madre, y más distracción para los chicos.

Otra característica poco corriente es el cuarto de los niños, que no ocupa más sitio que dos habitaciones corrientes. El espacio ocupado de ordinario por dos dormitorios consta ahora de dos huecos para dormir y estudiar, y de un amplio espacio para jugar. Un armario empotrado permite guardar ropas, libros, etc.

Por disponer la casa de acondicionamiento de aire, las ventanas son amplísimas, desde el suelo hasta el techo, y permiten una perfecta visión del paisaje. Están provistas de cortinas corredizas, que protegen de miradas indiscretas.

Por estar construída la casa en una pendiente, bajo su parte trasera quedó un hueco que se aprovechó para garaje al aire libre, sin mayores gastos.

Una vez terminada la casa, se invitó a una familia constituída por cuatro personas a que pasara una temporada en ella. Todos los miembros de esa familia la alabaron casi sin reservas. La madre y los niños vieron complacidos el mostrador de la cocina. A los chicos les agradó el sentimiento de libertad individual que les daba su cuarto. Al padre le gustó el garaje improvisado, por permitirle llegar al automóvil sin mojarse en tiempo de lluvia. Todos se mostraron complacidos del panorama que permitían admirar los ventanales del cuarto de estar.

P. C. H.

El Almirante Connolly recibido por el Caudillo

El Almirante Connolly a la salida del Pazo de Meirás

Millares de ratas, invaden una ciudad norteamericana

Las calles están llenas de roedores muertos por las ruedas de los vehículos

SPRAGUE (WASHINGTON) 5.—Millares de ratas han invadido esta localidad y sus habitantes han pedido urgentemente ayuda para librarse de ellas.

Los roedores se han "posesionado" de toda clase de estableciimentos, teatros, hogares, Bancos y hasta del cuartel de la Policía.

Parece ser que la invasión ha sido motivada por el incendio de un antiguo basurero de la villa.

Las calles de Sprague se encuentran llenas de ratas muertas al ser aplastadas por las ruedas de los vehículos. Al parecer éste es el único medio de que disponen los habitantes de Sprague para exterminarlas.—(EFE).

SUSCRIBASE A
EL IDEAL GALLEGO

Agradecimiento del Rey Abdullah al pueblo de La Coruña

Después de despedirse del Jefe del Estado el Rey Abdullah I se retiró a sus habitaciones, acompañado del ministro de Asuntos Exteriores español y de sus altos dignatarios, teniendo que salir al balcón para corresponder a las aclamaciones de que era objeto. Ante la insistencia de éstas, salió nuevamente, y sirviéndose del intérprete, dió las gracias al pueblo por sus muestras de afecto, abrazando seguidamente al alcalde de La Coruña para expresar así su abrazo cordialísimo al pueblo español. El Monarca encargó al señor Molina transmitiera al pueblo por medio de la Prensa su gratitud por esta acogida, y al mismo tiempo su admiración por el entusiasmo y afecto que el pueblo español demuestra tener al Caudillo, a quien agradece el trato recibido en esta jornada emocionante. Declaró particular emoción ante el entusiasmo con que los niños y las mujeres se habían acercado a él durante el paso de la cotitiva real por las calles coruñesas.

Una playa de tamaño natural

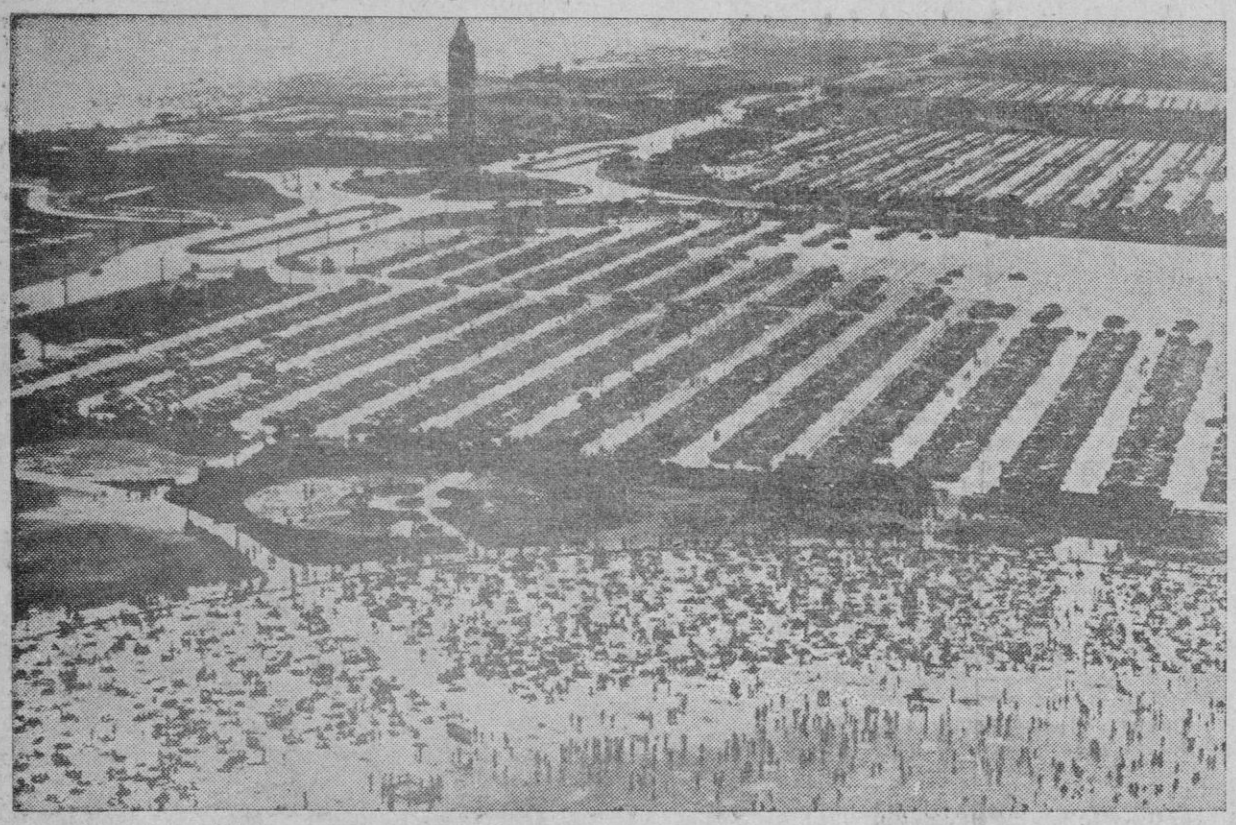

He aquí la playa llamada "Jones Beach" emplazada a 25 millas del centro de Nueva York. Dispone de dos grandes piscinas con agua de mar, parques de diversiones, muelles-estaciones de servicio para yates, medios para pescar y un estadiun capaz para diez mil personas, donde se representan óperas, operetas y conciertos. Fuera de la paya hay numerosos establecimientos que sirven comidas, cafés y refrescos, pues está terminantemente prohibido comer en la playa para evitar que se ensucie con los desperdicios. Millares de neoyorkinos se hallan sobre el largo arenal, y al fondo se ven más de 20.000 automóviles aparcados. Algo así como Riazor, sólo que un poquito más grande.

✝

Rogad a Dios en caridad por el alma de
DON JOSE GOMEZ RODRIGUEZ
Empleado de la Comandancia de Obras y Fortificaciones

Que falleció el día 31 de agosto a los 36 años. Después de recibir los Santos Sacramentos. — D. E. P.

Su apenada esposa, doña Carmen Fernández; sus hijos, Antonio, Carmiña y María José; su madre, doña María Rodríguez; su madre política, doña Virtudes Ares; sus hermanos, Consuelo, Pilar, Carmen, Elvira y Eugenio.

DAN gracias a las personas que se dignaron acompañar el cadáver al Cementerio, y les ruegan su asistencia a los funerales que por su eterno descanso se celebrarán en la iglesia de San Jorge el miércoles, 7, a las 10'45, por cuyo nuevo favor quedarán agradecidos.

✝

EL SEÑOR

D. Gumersindo García Barreiro

FALLECIO EN BUENOS AIRES, EL DIA 2 DE JULIO PASADO, A LA EDAD DE SETENTA AÑOS

D. E. P.

Su viuda, hijos, hermanas doña Gaudencia y doña Elena,

RUEGAN a sus amistades y familias piadosas asistan a los funerales de entierro y honras que se celebrarán en la Iglesia Parroquial de Puentedeume de donde era natural, el día 7, miércoles, a las once de la mañana.

Puentedeume 6 de Septiembre de 1949

✝

LA SEÑORA

Doña Joaquina Cesto Alonso

Falleció en su casa de Curtis el 5 de Septiembre a los 53 años de edad, confortada con los Auxilios Espirituales — R. I. P.

Su desconsolado esposo don Pedro Brea Soto; hija Celsa; hijo político Andrés Costoya Iglesias; padre político Andrés Brea; hermanos David, Manuel, María, Alfredo (ausente), Carmen, Edelmira y Gumersinda; hermanos políticos; nietos, sobrinos, tíos y demás parientes,

PARTICIPAN a sus amistades tan sensible pérdida y les ruegan se dignen asistir a la conducción del cadáver hasta el cementerio católico de la iglesia parroquial de Curtis, acto que tendrá lugar hoy, a las once de la mañana, por cuyo favor anticipan las más expresivas gracias.

Curtis 6 de Septiembre de 1949.

Celanova honra a sus benefactores

El Sr. Fernández Feijóo, Hijo Predilecto de la Villa

CELANOVA (ORENSE), 5.—Hoy se ha celebrado en esta villa un emotivo acto con motivo de la entrega del nombramiento de Hijo Predilecto al Ilustrísimo Sr. don Alfonso Fernández y Fernández Feijóo, natural de Celanova, Coronel Auditor, Registrador de la Propiedad y Jefe de los Servicios Jurídicos de la Dirección General de la Policía Armada y de Tráfico, por los muchos beneficios que ha gestionado y conseguido para el pueblo.

Por la mañana hubo en el Ayuntamiento un acto en el que habló el alcalde y le hizo entrega del pergamino con el nombramiento. Y a mediodía se celebró un banquete popular al que asistieron más de cuatrocientos comensales de toda Galicia, y de otras regiones de España. Ofreció el agasajo, en nombre de la Comisión, el Registrador de la Propiedad señor Lafuente, y en nombre de los amigos del señor Fernández Feijóo habló el ex alcalde de La Coruña, don Luis Vázquez Pena. A continuación hicieron uso de la palabra el Gobernador Militar de Orense, general Caballero; el Fiscal de Tasas de la Provincia, don Pablo Pena; el ex-jefe territorial de la Falange Gallega, don Mario Zaera, y finalmente el agasajado agradeció las distinciones de que se le hacía objeto, aclarando que el mérito y la gratitud correspondían al Ministro de la Gobernación, don Blas Pérez, pues éste fué quien había prestado todo el apoyo necesario para que fuesen una realidad las mejoras alcanzadas por Celanova. Todos los oradores fueron largamente aplaudidos.

Entre las adhesiones recibidas figuran las del Ministro de la Gobernación, Gobernador Civil de Salamanca, ídem de Jaén, Gobernador de Orense que envió representación personal, director general de Enseñanza Profesional, Gobernador Civil de Zamora, general Cuervo, director general de la RENFE señor Rivero de Aguilar y otras muchas.

EN MALPICA
se vende EL IDEAL GALLEGO en el Bar Nuevo, establecimiento de doña Dolores Pombo Villar

DOLORES GOLPES
CONTUSIONES REUMA
EMBROCACION
HERCULES
VERDADERO LINIMENTO ESPAÑOL
NECESARIA EN TODO DEPORTE

GALICIA

SANTIAGO

SANTIAGO, 5.—El señor alcalde ha publicado hoy un bando, en el que se anuncia que el próximo jueves, por la mañana, hará su entrada triunfal en Santiago el Rey de Jordania Abdullah I, que recorrerá las calles y visitará los monumentos de la ciudad.

* * *

Ha estado en Santiago el director general de Enseñanza Universitaria, don Cayetano de Alcázar, que hizo grandes elogios de los Cursos de Verano de Vigo y de la labor del rector de la Universidad compostelana, señor Legaz.

* * *

Visitaron la Catedral los peregrinos franceses que proceden de Lugo. A la salida de la misma dieron un concierto los coros que integran esta peregrinación, interpretando diversas composiciones.

EL FERROL DEL CAUDILLO

LA ESTANCIA DE LOS MARINOS NORTEAMERICANOS

EL FERROL DEL CAUDILLO, 5.—El Almirante Connolly, jefe de la División naval norteamericana que se encuentra en este puerto, ha visitado al Almirante Moreno a bordo del crucero "Canarias". Seguidamente realizó otra visita al Capitán General interino del Departamento, Almirante don Jerónimo Bustamante, y más tarde al Gobernador Militar de la plaza, general de brigada de Artillería, don Mariano Ugarte. El Almirante Connolly estuvo esta mañana en el Pazo de Meirás, y regresó a primera hora de la tarde.

* * *

Durante el día continuó la visita de los ferrolanos a los buques de guerra americanos, especialmente al buque insignia "Columbus". Los visitantes fueron objeto de toda clase de atenciones por parte de los marinos americanos.

* * *

Esta tarde el Almirante Connolly ofreció una fiesta a las autoridades navales, militares y civiles de la localidad. Amenizó el acto la banda del "Columbus". En la parte de proa se celebró un baile.

* * *

EL FERROL DEL CAUDILLO, 5.—En el Palacio de Capitanía General del Departametno marítimo de El Ferrol, se ha celebrado esta noche una cena de gala en honor del almirante Connolly, así como de los almirantes Henderson y Feskstt, los generales norteamericanos Harper y Rihie los capitanes de navío Will, comandante del crucero "Columbus"; Soweel, comandante del "Juneau"; los capitanes de fragata Cespi, comandante del destructor "Stribling", y Kar, comandante del crucero "Bordelon"; los también capitanes de navío Ford Buchenan; el agregado naval a la Embajada de Estados Unidos en Madrid Srmarcr, y los españoles almirante Bustamante, capitán general interino del Departamento; almirante de la Escuadra, Salvador Moreno; general gobernador de la Plaza, Ugarte, los capitanes de navío Molins, Jáuregui, Vázquez de Viana, Fontán, Espinosa, Colomina; el capitán de corbeta Caamaño y el comandante de Infantería de Marina, López Sors.

Después hubo un baile de gala en el Tenis Club al que asistieron el almirante Connolly y los jefes y oficiales a sus órdenes, así como los almirantes y jefes de la Marina de El Ferrol y otras numerosas personalidades.

La fiesta resultó brillantísima.

LUGO

LUGO, 5.—En el Instituto masculino de Enseñanza Media ha quedado abierto el plazo de matrícula para el curso académico 1949-50, de once a una de la tarde, durante todo el mes actual. La matrícula podrá hacerse también en el próximo mes de octubre, si bien abonando derechos dobles.

* * *

Del 1 al 15 del corriente mes, y en horas de once de la mañana a una de la tarde, queda abierto el plazo para la solicitud de matrícula gratuíta para el curso académico 1949-50, en la Escuela de Comercio de esta capital.

ORENSE

ORENSE, 5.—Comunican de la Grova (Ribadeo) que un incendio redujo a cenizas la casa del vecino Antonio García Montero. Las pérdidas se calculan en 65.000 pesetas.

* * *

En una reunión, a la que asistieron el gobernador civil, el alcalde, el jefe provincial de Ganadería, inspector regional de Recursos y comisario de Recursos de Orense, así como una representación de industriales tablajeros, se tomó un acuerdo sobre los nuevos precios de la carne, que serán los siguientes: Carne de primera, 19'25 pesetas kilo, y carne de segunda, 13'85.

PONTEVEDRA

BENDICION DE UN EDIFICIO

PONTEVEDRA, 5.— A las once y media de la mañana de hoy, tuvo lugar, en Campolongo, la ceremonia de la bendición del edificio que para Oficiales solteros de la guarnición, ha construído el Ramo de Guerra. Se trata de una magnífica residencia espléndidamente dotada de cómodos servicios que han de ser ocupados por los señores oficiales de referencia.

En el acto de la bendición, ofició el capitán capellán del Regimiento de Artillería de Costa de Rías Bajas, en presencia de los Excmos. Sres. Generales Gobernadores Militar de la provincia y de la plaza, don José Sanjuán Otero y don Antonio García Navarro, respectivamente; Coroneles jefes de los Regimientos de Infantería Tarragona, Artillería de Costa de Rías Bajas y del 39 Tercio de la Guardia Civil; Jefes de todos los demás Cuerpos, Centros y Dependencias militares y representaciones oficiales de los mismos.

LA COFRADIA DE PESCADORES

Con mucha animación celebró la Cofradía de Pescadores la fiesta de su patrono San Telmo. En la capilla de San Roque, hubo una misa a la que concurrieron muchos pescadores, saliendo luego la imagen de San Telmo, en procesión por el barrio de la Moureira. En el local de la Cofradía de Pescadores, tuvo ugar la entrega de una indemnización gracial de 10.555'50 pesetas a don Francisco Fernández Pérez, padre del marinero Alejandro Fernández Carballa, fallecido en accidente de trabajo a bordo del vapor "Maruja", el 8 de diciembre de 1947.

TEIJEIRO

Durante los días 7, 8 y 9 de septiembre se celebrarán en esta villa las tradicionales fiestas que como en años anteriores se vienen celebrando en honor de Nuestra Señora la Virgen de los Remedios, patrona de esta localidad. En el transcurso de las mismas habrá solemnes funciones religiosas con intervención del señor cura párroco, don Manuel Barbazán, que tan acertada labor viene prestando en esta parroquia.

En la Puebla del Caramiñal, se vende
EL IDEAL GALLEGO
en el comercio de doña Rosario Creo

VIDES AMERICANAS
ARBOLES FRUTALES
Viveros Provedo
LOGROÑO
Se necesitan representantes

Dianas, conciertos, procesión, iluminaciones, verbenas, carreras ciclistas, bailes, romería gallega, etc. Todos estos actos prometen superar la brillantez de años anteriores que para ello la Comisión de Fiestas trabaja con tanto celo.

260 muertos es el balance del "Día del Trabajador" en los Estados Unidos

NUEVA YORK, 5.— Los automovilistas de todo el país, ignorando los llamamientos hechos por los técnicos para que adoptasen precauciones extraordinarias al conducir sus coches, han hecho que el número de accidentes fatales en el "Día del Trabajador" sea superior a lo que se esperaba.

Hasta ahora ha habido 260 muertos por accidentes automovilísticos.—(EFE).

ANUNCIOS POR PALABRAS

Agencias

ANUNCIOS para este Periódico, recíbense en Santa Catalina, 33. "Reclam". Teléfono 2903.

Alquileres

SE alquilan habitaciones con pensión completa en sitio céntrico. Ofrezco y pido informes. Razón: San Andrés, 30, bajo.

¿UNA buena colocación? La conseguirá fácilmente estando preparado para ello. Estudie por correspondencia, Contabilidad, Redacción Comercial, Ortografía, Aritmética, Cálculo Mercantil, Inglés, Taquigrafía. Envíe este anuncio (35) y recibirá gratis folleto explicativo. Academia Brújula. Apartado 81.7. Bilbao.

GRANITO DE MARMOL
blanco y colores, en todos los tamaños
PARDO PARADA, S. L.

ALQUILARIA habitaciones persona fija. Dirigirse por escrito a M. M. en esta Admón.

ALQUILANSE habitaciones con o sin pensión. Baño, teléfono. P. España, 37-1.º

ALQUILO habitación céntrica a caballero honorable, pensión completa o dormir. Informan: Publicidad "Reclam", Santa Catalina, 33.

Avisos

ALHAJAS tasador autorizado. A. Hernández Gil. Joyero-fabricante. San Andrés 35-1.º Teléfono 1102.

Compras

COMPRAVENTA de fincas. Carpio Martínez Sevilla. Av. de la Marina, 16-17, bajo.

ALHAJAS, Compro brillantes y objetos oro y plata. Hernández. S. Andrés, 35-1.º Teléfono 1102.

Colocaciones

GANE dinero. Hágase industrial propio domicilio. Proporciono material. Compro producción. Apartado 544.—Madrid.

Demandas

REPRESENTANTES provincias, precisa importante casa sellos caucho, grabados, relieves.—Apartado 498. Valencia.

Enseñanzas

¡¡IDIOMAS por correspondencia! Inscríbase a "El Idioma", gaceta quincenal; contiene inglés, francés y alemán para principiantes adelantados, correspondencia comercial, lenguaje corriente. 30 Ptas. mensuales curso 9 meses. Idioma, apartado 863. Bilbao.

COMERCIO.—Examen de Estado, Pasantía por Dr. Derecho. Fernández Latorre, 47-4.º, izquierda.

ENSEÑANZA comercial práctica, Banca, Cultura general, Preparación breve y eficaz, "Academia Almi", Juan Flórez, 123.

Modista

FAJAS "Mely". Caucho Tricots. Telas a medida. Real, 15, primero.

Ofertas

CEDO piso amueblado por ausentarme. Razón: San Roque, 1.º-4.º

Jeroglífico número 987

¿Qué aprecias más en la mujer?

* * *

Solución al jeroglífico 987: No sonarán jamás.

CUPON PRO-CIEGOS
NUMERO PREMIADO EN EL DIA DE AYER
168
Arte y gusto
IMPRENTA
«El Ideal Gallego»
Rapidez y economía
RUBINE, 10. — LA CORUÑA

Peluquerías

PERMANENTES cristal, tintes. Peluquería "Los Suizos". Linares Rivas, 26. Teléfono 3291.

PARA su permanente térmica o fría cristal Deanne, tintes inofensivos naturales, tratamientos cosméticos, postizos todas clases. Peluquería Petisalón, Real, 90.

Pérdidas

SE gratificará a quien entregue documentación extraviada, a nombre de Jesús Mosquera Iglesias, en Castiñeiras de Abajo, 74-2.º

PERRA caza un año, blanca, manchas castañas. Gratificarase: Molinos La Moura.

HALLAZGO perro sabueso color negro, patas blancas, cabeza color fuego. Informa José María Pan. Pravio-Cambre.

PERDIDA: día 27 perro sabueso blanco y negro, cabeza y orejas castañas. Gratificaré, Antonio Teijido. Elviña.

Préstamos

PRESTAMOS operaciones de crédito y compraventa de toda clase de valores. Francisco Martínez Sevilla. Corredor de Comercio Colegiado. Notario Mercantil. Marina, 16 y 17, bajo.

Testamentarías

TESTAMENTARÍAS, derechos reales, pensiones civiles y militares y tramitación de toda clase de expedientes. Francisco Martínez Sevilla. Gestor Administrativo Colegiado. Marina. 16 y 17, bajo.

Traspasos

SE traspasa primer piso, calle Real, propio para industria. Informan: Real, 51-4.º, de 2 a 4.

TRASPASO confitería en la villa de Rábade, única establecida, por defunción en la familia. Informes en la misma. Plaza de España, número 3.

Varios

HABILITADO clases pasivas colegiado. Carpio Martínez Sevilla, Avenida Marina, 16 y 17, bajo.

Ventas

TERRENOS.—En Vigo, zona gran situación, véndense hasta 18.000 metros cuadrados, con alguna edificación y solares. Informa: Procurador don Salvador García Bodaño. Calderería, 50. Santiago.

URGE venta hermosa mampara. María Pita, 8, bajo. Tel. 4338.

VENDESE camioneta marca Hudson, matrícula C. 2748, motor número 508907, 26 H. P. en 25.000 Ayuntamiento Paderne, Areas, Betanzos. Germán Cal.

VENDO casa en La Cancela (Santa Margarita), con bajo libre para negocio y vivienda. También se alquila bajo libre. Razón: Teléfono 2728.

CACHORROS ratoneros. Hospital, 36.

COLONIAS
Brillantinas, Lacas a granel para las uñas
San Andrés, 93
DROGUERIA CELTA

SE vende motor Otto-Deutz, Diesel de 25 HP. 650 r. p. m. 2 cilindros, 2 tiempos, equipado para pesquero. Informarán: Teléfono 3459.

VENDO casa con bar de reciente construcción, situación inmejorable, Begonte (Lugo). Para informes dirigirse al dueño, Camilo Corral, Begonte (Lugo).

SECCION MEDICA

Dr. Víctor Fernández Alonso
Medicina General - Rayos X
Horas de consulta: de 11 a 1 y de 4 a 7
S. Andrés, 115, 1.º T. 1344 La Coruña

Dr. Joaquín García López
CIRUGIA GENEDAL
Rayos X (portátil). Consulta de 4 a 6
Ramón de la Sagra, 9, 2.º Teléf. 3356

E. Tojo Rilo
MEDICINA INTERNA-RAYOS X
Consulta de 12 y media a 2 y de 4 a 7. Fernández Latorre 64 y 66, 1.º, izquierda.)Edificio Pastor de Cuatro Caminos).

L. Sánchez Mosquera
Oidos, Nariz y Garganta
Consulta: de 10 a 1
Compostela número 8, segundo (Casa Viturro). Teléfono, 1474

Dr. Ramallal Rumbo
Cirugía General - Rayos X
Especialista en Traumatología y Ortopedia (Huesos, articulaciones, músculos, etc.) Arzobispo Lago, 8 (Detrás del Palacio de Justicia)
De 12 a 1 y de 4 a 6. Teléfono, 1255

Francisco Cid
Comandante Médico especialista en enfermedades del Riñón, Vejiga y Próstata.—Tratamiento sin operación de Hemorroides, Fístulas y Varices. Ausente hasta mediados de septiembre.

Dr. J. Garrote
Consulta y operaciones de Vías Urinarias, Riñón, Vejiga, Próstata
Linares Rivas, 35, 2.º (Casa Barrié)
De 5 a 7. Teléf. 3111. Sanatorio del Carmen

Dr. Emilio Baeza
CIRUGIA GENERAL
Especialista en huesos y articulaciones
Consulta: Linares Rivas, 35, 2.º (Casa Barrié) de 12 a 1 y de 4 a 6
Sanatorio: Unión, 26

Dr. Pío García López
Enfermedades de la Piel y Venéreas
(Radiunterapia)
SAN ANDRES, 6 y 8, 2.º
Consulta: de 11 a 1 y de 5 a 7
Teléfono, 3526

Dr. Merino
Piel. — VENEREAS. — URINARIAS.
RIÑON. — VEJIGA. — PROSTATA
Preguntoiro, 6. Teléf. 1238, Santiago

González-Freire
Médico ex externo e interno de la Casa de Salud de Valdecilla (Santander). ESPECIALISTA EN PARTOS Y ENFERMEDADES DE LA MUJER.
Consulta de 11 a 1 y de 5 a 7
Menéndez Pelayo 16-2º (Plaza de Vigo)

Dr. López-de la Osa Garcés
CIRUGIA GENERAL
Rayos X (S. Portátil)
Cirujano ex-interno de la Facultad de San Carlos y Hospital de la Princesa, de Madrid.
Consulta de 11 a 1 y de 5 a 7
J. Lombardero, 13. - Teléfono 4337

Dr. Alvarez de la Cruz
Garganta, Nariz y Oidos - Jefe del Servicio de esta especialidad en el Hospital Militar. - Horario de consulta de 12 a 2 y de 4 a 6
Federico Tapia, 51-55, pral derecha

E. García Márquez
OCULISTA
Consulta y operaciones: de 11 a 1 y de 4'30 a 7, San Nicolás, 4, 1.º

Dr. Ovidio Vidal Ríos
Comandante Médico, Jefe de Laboratorio del Hospital Militar
DIABETOLOGIA, METABOLISMO, GLANDULAS ENDOCRINAS
Payo Gómez, 15-1.º, derecha
Teléfono 3214

Jose Pérez Estrada
Ex-médico interno de la Maternidad "Casa de la Madre núm. 2" de Madrid, Especialista en Partos, enfermedades de la Mujer y sus operaciones
Consulta: de 11 a 1 y de 5 a 7
Tuía Nueva, 19, segundo. Teléf. 3984

Dr. José López Martínez
ESPECIALISTA
Piel, Venéreas y Sexuales
REAL, 34, 2.º

Dr. V. Mosquera Arroyo
OCULISTA
Consulta y operaciones de 10 a 1 y de 4 a 7. Real, 90, 2.º

Aurelio G. Moyano López
Diplomado del Instituto Español de Hematología. De la Clínica y Dispensario Antirreumático del profesor Pons. — Reumatismos. — Transfusiones sanguíneas. — Consulta, de 10 a 1. — Juana de Vega, 13, 2.º

El Ideal Gallego

EL TIEMPO PROBABLE. — Abundante nubosidad, con algunas precipitaciones aisladas. Temperaturas extremas: máxima de 45 grados en Córdoba, y mínima, de 12, en Soria.

LA CORUÑA.—Presión media a cero grados y al nivel del mar en mm., 761'3. Temperatura máxima, 25, a las 17; mínima, 17, a las 6, y media, 23. Dirección más frecuente del viento, SO.

Año XXXIII.—Núm. 9.921,—Avenida de Rubine, 10. La Coruña, martes, 6 de septiembre de 1949. Teléfonos: Redacción, 1177 y 1594. Administración, 1542

EL RECIBIMIENTO AL REY ABDULLAH

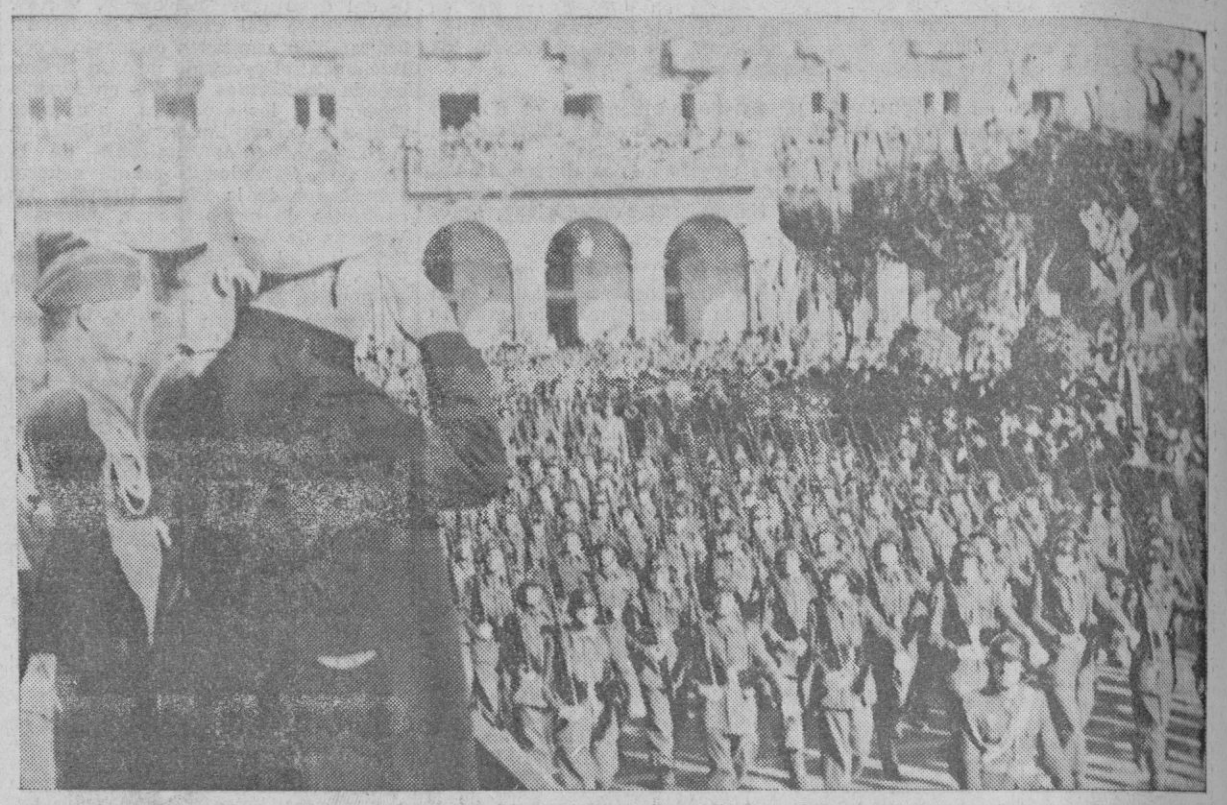

Información gráfica de EL IDEAL GALLEGO

EN MEIRAS

Presentó sus credenciales el Ministro de Jordania

El Almirante Connolly, recibido por el Caudillo

Al mediodía de ayer, y con el ceremonial acostumbrado, presentó sus cartas credenciales a S. E. el Jefe del Estado y Generalísimo de los Ejércitos, el nuevo Ministro de Jordania en España, Omar Saki Bachá.

El Ministro llegó al Pazo de Meirás, donde tuvo lugar la ceremonia, acompañado del secretario de Embajada, señor Rodríguez Ruiz.

En el acto de presentación de cartas credenciales, estuvieron presentes el ministro de Asuntos Exteriores; teniente general jefe de la Casa Militar, jefe de la Casa Civil, introductor de Embajadores, segundo jefe e intendente de la Casa Civil, secretarios de Embajada y ayudante de S. E., de servicio.

Después de la presentación, S. E. el Jefe del Estado mantuvo una cordial entrevista con el nuevo Ministro de Jordania, quien regresó a La Coruña acompañado del introductor de Embajadores, Barón de las Torres.

EL ALMIRANTE CONNOLLY

Su Excelencia el Jefe del Estado ha recibido ayer en el Pazo de Meirás al almirante Connolly, jefe de las fuerzas navales norteamericanas en Europa, que llegó a La Coruña procedente de El Ferrol del Caudillo.

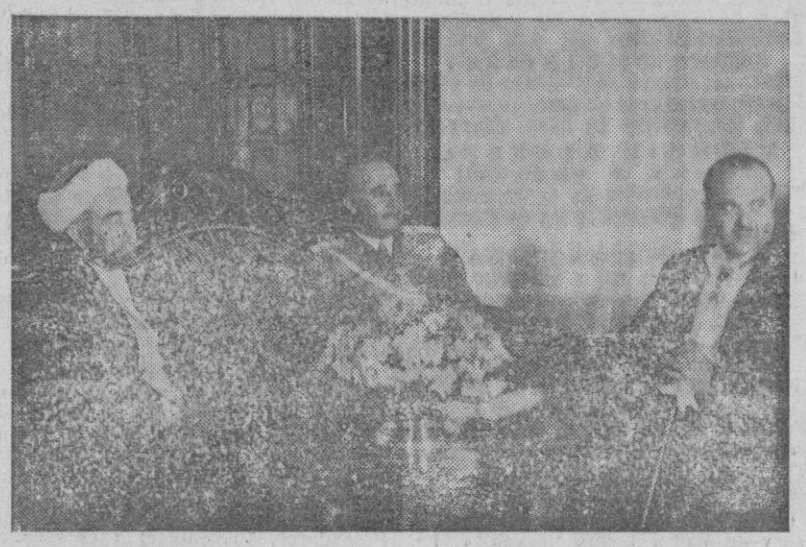

De la histórica jornada de ayer, vivida por el pueblo de La Coruña con motivo de la visita a España del Rey de Jordania, ofrecemos a nuestros lectores la interesante información gráfica en la que aparecen ambos Jefes de Estado, el Alcalde de la ciudad, la esposa del Generalísimo, el Príncipe Naif, hijo del monarca haschemita, y un imponente aspecto de la Plaza de María Pita, invadida por el público, durante la recepción en el Palacio Municipal y el brillante desfile militar

La Coruña, vista por el T.te Coronel Sidki Bey El Jundi

El Teniente Coronel Hamet Sidki Bey El Jundi, Ayudante de campo de S. M., es un apuesto militar, de europeizado uniforme, pero que delata su estirpe oriental.

Valiéndonos de un intérprete, le hacemos algunas preguntas.

—Salimos de Londres—responde—el día 3 a la una de la tarde.

—¿Cómo fué el viaje?

—Muy agradable. El mar estaba bien. Todos trataron con respeto y simpatía al Monarca que observó un ceremonial muy sencillo. Dimos vista a la bahía a las cuatro, hora de Londres.

—¿Qué impresión le causó?

—Me pareció La Coruña una ciudad hermosísima y, vista desde el mar, distinta a todas las que he conocido y desde luego difícilmente superable.

—¿Y ahora?

—Yo estoy contentísimo, señor.

—Gracias.