El Ideal Gallego

Año XXXIV.—Núm. 10.193.—Avenida de Rubine, 10. LA CORUÑA, SABADO, 22 DE JULIO DE 1950. Precio: 50 céntimos ejemplar

LLEGÓ LA ESCUADRA

Cuatro cruceros, seis destructores, dos cañoneros y un dragaminas se hallan en nuestro puerto

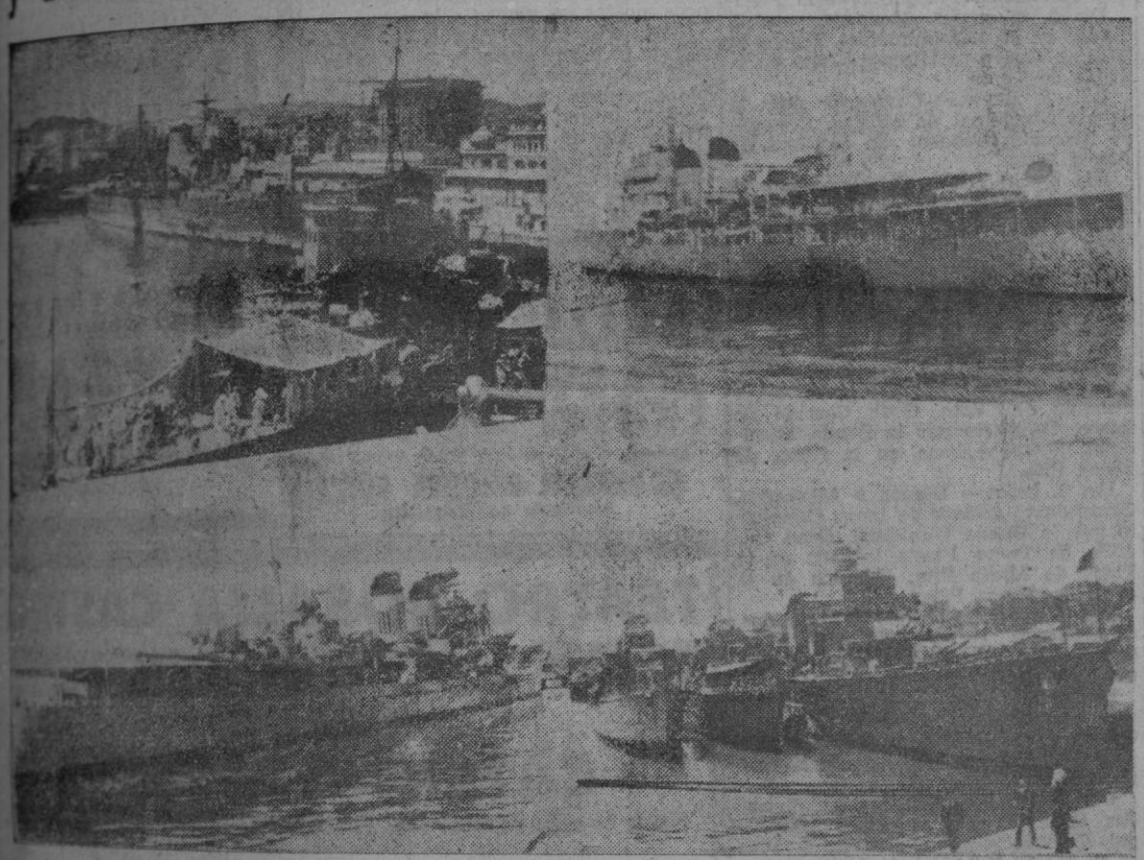

LA PRESENCIA DE LA ESCUADRA EN LAS QUIETAS AGUAS DE NUESTRA BAHIA CONSTITUYE PARA LA CIUDAD UN MOTIVO DE ORGULLO. NO POR SER FRECUENTES ESTAS VISITAS, PIERDEN EL MENOR INTERES Y EMOCION. EN CADA UNA DE ESAS VISITAS SE RENUEVAN LOS FUERTES Y TRADICIONALES VINCULOS QUE EXISTEN ENTRE LA CORUÑA Y LA MARINA NACIONAL. SE HA DICHO MUCHAS VECES —Y EN ESTE CASO EL TOPICO POSEE UNA FUERZA EXPRESIVA INSUSTITUIBLE—QUE LA CORUÑA ES UN BARCO ANCLADO ENTRE LAS AGUAS DEL NOROESTE ATLANTICO. NUESTRA CIUDAD TIENE OLOR Y SABOR DE MAR. POR ESO VIVE INTENSAMENTE TODO LO QUE CON EL MAR SE RELACIONA. AL LLEGAR LA ESCUADRA, CON SUS BELLOS BARCOS, QUE CONTEMPLAMOS CON AFECTO, ENTRAÑABLE, PARECE COMO SI SE RENOVASE EN LO MAS INTIMO DEL SER DE NUESTRA URBE ESA EVOCACION MARINERA QUE LA HA DESPOSADO PERENNEMENTE CON EL MAR.

SALUDAMOS CORDIALMENTE A LOS JEFES DE LA ESCUADRA, A LOS OFICIALES Y A LOS MARINEROS HIJOS CASI TODOS DE ESTA GALICIA, REBOSANTE DE BELLEZA Y PUJANZA.

A las diez menos veinte minutos de la mañana de ayer, entró en nuestro puerto la primera división de la Escuadra española, compuesta por los cruceros "Canarias", "Galicia", "Almirante Cervera" y "Miguel de Cervantes", y los destructores "Ciscar", "Almirante Antequera", "Almirante Valdés", "Jorge Juan", "José Luis Diez" y "Sánchez Barcáiztegui". Se hallaban en puerto el destructor "Alcedo", el cañonero "Hernán Cortés" y el dragaminas "Lérez", que llegaron hace unos días. También entró ayer el cañonero "Sarmiento de Gamboa", y los remolcadores "R. R. 11" y R. P. 20", procedentes de Ferrol, que ayudaron a los buques de la Escuadra en las faenas de atraque.

A la llegada de la Escuadra al puerto coruñés, los buques hicieron las salvas de ordenanza, mientras las dotaciones de los mismos formaban en cubierta y las bandas de música interpretaban diversas marchas militares. Numerosas personas estacionadas en

(CONTINUA EN QUINTA)

El rey de los belgas agradece la hospitalidad suiza

Sólo el príncipe Balduino le acompañará en el retorno

¡Viva el rey! gritan en Bruselas

GINEBRA, 21.—El Rey Leopoldo III de los belgas ha enviado un mensaje de despedida, en el que da las gracias al Gobierno suizo por su hospitalidad. El Departamento de Protocolo del Gobierno helvético ha enviado un representante desde Berna para que despida oficialmente al Monarca en nombre del Presidente y Gobierno suizos.

El Rey decidirá los últimos detalles respecto al viaje. Probablemente efectuará el vuelo en un avión militar, escoltado por tres "Dakotas" también del Ejército del Aire belga. Se expresan algunos temores en cuanto al recibimiento de la población al Rey. De todas maneras, Bruselas presenta hoy el aspecto de una ciudad en fiesta y no ha habido ningún choque político. Con motivo del Día Nacional, hay numerosas bandas de música por las calles y bailes populares. En todos los edificios hay banderas o colgaduras. En algunos puntos de la ciudad se ve a fuerzas militares, dispuestas a intervenir en el caso de desórdenes. En el Palacio Real continúa el príncipe regente, de 47 años de edad, que usará ahora su título de Conde de Flandes.—(EFE).

LA HORA DE LLEGADA

BRUSELAS, 21.—Se cree que el Rey Leopoldo III llegará al aeródromo militar de Evere hacia las seis y media de la mañana del sábado, ya que los periodistas seleccionados para presenciar la llegada del Monarca —entre ellos no hay ningún corresponsal gráfico— han sido advertidos que deben hallarse dispuestos a las cinco para ser recogidos por el autocar militar que ha

(CONTINUA EN SEXTA)

CALVO SOTELO Y LA CORUÑA

Esta tarde La Coruña rendirá un sencillo y emotivo homenaje a La memoria de don José Calvo Sotelo. La Diputación provincial hará entrega de la bandera de combate destinada al barco de la Marina española que lleva el nombre del preclaro gallego, protomártir de la Cruzada de Liberación. También ofrendará un busto del ilustre patricio para que sea colocado en la cámara del comandante del citado barco.

Bien recientes están las palabras que escribimos con motivo del homenaje que todas las Diputaciones gallegas tributaron a Calvo Sotelo, en Tuy, su ciudad natal. ¿Qué pudiéramos decir hoy que no hayamos dicho ya? ¿Qué nuevos ecos de justicia y de fervoroso recuerdo deberíamos estampar en estas columnas? Mucho hemos hablado de Calvo Sotelo; de su vigorosa y señera personalidad, de su apasionado patriotismo, de su obra como gobernante, de su misión rectora cerca del pueblo español, de su entrega total y sin regateos al servicio de España y del amor con que trató siempre a esta Galicia a la que se dirigía constantemente su pensamiento desde sus afanes madrileños...

No es fácil poder describir exactamente la figura de Calvo Sotelo. Sus hondos y recios valores escapan a un examen ligero. Ni siquiera será fácil hacerlo a través de las numerosas páginas de un libro bien documentado. Esta tarea, que es necesario iniciar algún día, tendrá que serlo no por una sino por varias personas estudiosas, con paciencia para adentrarse en la selva frondosa de la producción periodística de Calvo Sotelo, en la tupida trama de sus encendidos y múltiples discursos, lo mismo aquellos en los que examinaba los problemas de la hacienda nacional, que los dedicados, en los últimos cinco años, a despertar la conciencia de los españoles ante la evidencia del peligro que se cernía sobre los destinos de la patria traicionada y escarnecida.

Quienes hayan de dedicarse a esta honrosa tarea de ordenar y comentar la obra de Calvo Sotelo, han de ser además de intelectuales bien dotados, hombres de corazón. Porque sólo con un corazón fácil a las nobles vibraciones será posible establecer contacto con aquella alma e inteligencia nobilísimas. Pero hay que hacerlo, y hacerlo rápidamente por exigirlo así la justicia y constituir una apremiante necesidad. Bien están—son dignos del mayor elogio y constituyen una prueba de la admiración sentida por Calvo Sotelo—estos homenajes de hoy, pero el homenaje más completo y definitivo será aquél que sirva para enseñar a las actuales y venideras generaciones cómo fué aquel hombre que vivió únicamente para la patria

JORNADA CORUÑESA

Llegó la Escuadra. Hubo un momento que contamos hasta diecisiete barcos de guerra en nuestra bahía, incluídos dos remolcadores. La animación en el puerto y en la ciudad ha sido, pues, excepcional. Realmente están en lo cierto quienes consideran que no necesitamos propagandas para, sin sospecharlo siquiera, amanecer en fiestas. Por cierto que el programita lo podrán ver ustedes en otro lugar de este mismo número. Tendremos dos corridas de toros, seis verbenas populares en la Plaza de María Pita y concierto diario por la Banda Municipal, amén de otras cosillas como diría un compañero. Ayer mismo comenzaron a construir la falla que encenderá los ánimos festivos. Con esto y un desfile imperial conmemorando la visita que "in illo tempore" nos hizo Carlos I, comenzará el jolgorio, garantizado, según nos prometen, por quince días.

La segunda regata internacional de balandros también ha sido ganada por los deportistas portugueses.

Siempre tienen evidente interés local los viajes del alcalde; por eso consignaremos que llegó de Madrid, suponemos que con algún nuevo problemita resuelto. ¡Bien por don Alfonso, aunque no pertenezca a ninguna dinastía imperial!

Las regatas internacionales

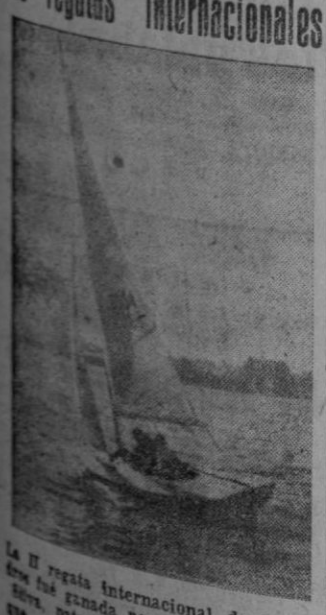

La II regata internacional de balandros fué ganada por el doctor Santos Neira, patroneando el "Marigelita", que aparece en la fotografía, en el momento de efectuar el último largo. (Amplia información de esta prueba aparece en la plana sexta)

EL ALI KHAN resulta lesionado en accidente

CAPRI, 24.—El príncipe Alí Khan sufre contusiones y magullamientos en el hombro y el brazo izquierdos, a consecuencia de un accidente sufrido cuando se dirigía a su "villa" en un vehículo. A consecuencia de un patinazo, volcó y el príncipe fué a dar contra un muro En este mismo año se había roto una pierna cuando esquiaba en Suiza. El príncipe Alí Khan pasaba unas vacaciones en Capri.—(EFE).

D. Pedro Sangro y Ros de Olano, nombrado Presidente del Instituto Nacional de Previsión

El general D. José Castro Garnica, Subsecretario del Ministerio del Aire

Se establece en la Bolsa de Madrid un mercado libre de divisas

Subasta de numerosas obras públicas

Acuerdos del Consejo de Ministros

En la Subsecretaría de Educación Popular se facilitó anoche la siguiente referencia de lo tratado en el Consejo de Ministros celebrado en el día de ayer, bajo la presidencia de S. E. el Jefe del Estado.

PRESIDENCIA DEL GOBIERNO.—Recursos de agravios.—Expedientes de trámite.

ASUNTOS EXTERIORES.— Informe sobre la política exterior de los Estados Unidos.—Acuerdo hispano-inglés sobre las líneas aéreas comerciales.—Convenio comercial y de pagos con el Paraguay.—Expediente sobre pago de sus saldos a los exportadores españoles a Turquía.—Orden de adjudicación en concurso de las acciones expropiadas a la empresa "Milesa".—Acuerdo por el que se declara desierto el concurso de adjudicación de acciones de la Sociedad Española de Explotaciones Mineras.

GOBERNACION.—Decreto por el que se autoriza la creación de un Cuerpo de orden público al servicio de la Diputación de Barcelona.—Decreto por el que se autoriza la construcción de la Casa de Correos y Telégrafos de Sueca.—Acuerdo por el que se acepta por el Estado el solar cedido gratuitamente por el Ayuntamiento de las Navas del Marqués para la construcción de un edificio con destino a los servicios de Correos y Telecomunicación.—Expedientes de nacionalidad y trámite.

EJERCITO.—Decreto por el que se transmite a doña Ana María Mora Penades, madre del sargento de la Guardia Civil, don Antonio Jiménez Mora, la pensión causada por la huérfana del mismo, doña Apolonia Jiménez Cano.—Expedientes de trámite.

MARINA.—Decreto por el que se asciende en vacante reglamentaria al empleo de Vicealmirante al Contralmirante don Guillermo Díaz del Río.—Decreto por el que se asciende al empleo de Contralmirante al capitán de Navío don José Cervera Tribout.—Decretos de obras y de trámite.

AIRE.—Decreto por el que cesa en el cargo de subsecretario el teniente general don Apolinar Sáenz de Buruaga y se le nombra jefe de la Tercera Re-

(CONTINUA EN CUARTA)

LA CORUÑA y sus noticias

NUESTRA FE

SANTO DEL DIA

Santa María Magdalena, Penitente

Hermana de Marta y Lázaro, fué natural de Magdala en Galilea. Seducida por los placeres del mundo, había sido por un tiempo causa de escándalo, pero tocada un día por la gracia divina, fué a rendirse a los pies del Señor, pidiéndole perdón. Jesús resucitó a Lázaro movido por sus ruegos. Se elevó tanto en el amor de Dios, que mereció estar junto a la Santísima Virgen, a los pies de Jesús, en el Calvario: Jesús se le apareció después de la Resurrección, siendo esta la primera aparición que narra el Evangelio.

Jóvenes de Acción Católica

REUNION GENERAL

Hoy sábado, a las ocho de la tarde, se celebrará en el local del Consejo, una reunión general de todos los Centros de esta capital para tratar de diversos asuntos del mayor interés, encareciendo la asistencia de todos los jóvenes encuadrados en los mismos.

EJERCICIOS ESPIRITUALES

Mañana, domingo, todos los ejercitantes inscriptos para la primera tanda, deberán hallarse a las diez de la noche en la Casa de Ejercicios de Lugo (Seminario Mayor). El viaje pueden efectuarlo en el tren ligero que sale de esta capital a las seis de la tarde.

El Obispo de Lugo conferirá mañana órdenes sagradas

LUGO, 21.— El próximo domingo, día 23, a las diez y media de la mañana, el señor Obispo conferirá órdenes sagradas, en la capilla del Palacio Episcopal.

Recibirán el presbiterado don Juan González López, de San Miguel de Divillo; don Antonio Misoto Camino, de Santiago de Lugo; don Abel Vázquez García, de San Mamed de Lamas de Trabancos; don Amador López Valcárcel, de San Victorio de Ribas de Miño.

El subdiaconado lo recibirán don José Barreiro Gómez, de Santa Cruz de Retorta; don Nicandro Ares Vázquez, de Santa Eulalia de Bóveda; don José López Sánchez, de Santa María de Segán, y don José Alvilares Moure, de San Pedro de Viana.

Centro Cultural Recreativo y Deportivo de Santo Tomás

Próximos a inaugurarse los nuevos salones y parque de esta Sociedad, sitos en la Avenida de Hércules núm. 25 (antes denominado "El Bosque"), se sacan a concurso todos los servicios de ambigú, recibiéndose proposiciones en la Secretaría de la misma hasta el día 24 del actual y en horas de 6 a 9 de la tarde.

El Secretario,
Angel Rodríguez García.

LOS PUERTOS

LA CORUÑA

Entraron:

"Campiz", petrolero, con combustible líquido, de Tenerife.

"R. R. 11" y **"R. P. 30"**, remolcadores, de Ferrol.

"Alabel", yate portugués, de Cherburgo, en viaje de turismo. Desplaza 23 toneladas y se dirige a Lisboa con cuatro pasajeros.

Salieron: "Josefa" y "Naranco", ambos para San Esteban de Pravia, en lastre.

Se esperan: "Cabo San Sebastián", con carga general, de los puertos del Norte, y "Cabo Quintres", con igual cargamento, de los del Sur.

MAREAS PARA HOY

Pleamares, a las 8'34 h. 3'44 m.; y a las 21'5 h. 3'39 m.

Bajamares, a las 2'20 h. 1'04 m.; y a las 14'49 h. 1'09 m.

VIGO

TRIGO PARA LA CORUÑA

VIGO, 21.—Mañana saldrá para La Coruña el vapor Medina Tanya", conduciendo 148.400 kilos de trigo para dicha capital.

Sociedad

NATALICIO.—Con toda felicidad ha dado a luz un niño, el pasado día 17, la esposa de D. José Muñoz Lorenzo, de soltera Remedios Rivera López.

Tanto la madre como el recién nacido se encuentran en perfecto estado.

VIAJEROS.— Llegaron de Madrid en avión don Berardo-Antonio Castiñeira y su esposa ella Margot Echeverría y su hijito.

—Se encuentra pasando una temporada en La Coruña don Jesús Fraga Amado, locutor de Radio Nacional en Madrid.

Ejercicios espirituales para los jóvenes

Desde el 23 al 28 del actual, y del 28 al 3 de Agosto, se celebrarán dos tandas de Ejercicios para jóvenes, en la casa diocesana de Lugo, dirigidos por el R. P. Jesús Ryan, S. J. de la residencia de Segovia.

Los jóvenes que deseen inscribirse o informarse, pueden hacerlo en los Centros Parroquiales o en el Consejo de los Jóvenes de A. C., calle Médico Rodríguez, 7 y 9, teléfono 2000, de ocho y media a nueve y media de la tarde.

LA SOLANA

MAÑANA, DOMINGO

con motivo de la estancia de la Escuadra en nuestro puerto, se celebrará una

Extraordinaria verbena

El programa de Fiestas

Ayer, por fin, se hizo público el programa de fiestas. Helo aquí:

Día 31 lunes.—Concurso Hípico, iluminaciones, Cabalgata Imperial conmemorando la llegada de Carlos I a La Coruña, quema de la figura alegórica y sesión extraordinaria de fuegos artificiales.

Día 1 de Agosto, martes.—Concierto por la Banda de Música Municipal, Concurso Hípico, Pregón de Justas, Verbena en la Plaza de María Pita.

Día 2, miércoles.—Concierto por la Banda de Música Municipal, Teatro de Títeres, Concurso Hípico, Justas en la Plaza de Toros.

Día 3, jueves.—Concierto por la Banda Municipal de Música, Concurso Hípico, Verbena en la Plaza de María Pita.

Día 4, viernes.— Concierto por la Banda Municipal de Música, Teatro Infantil de Títeres, Verbena en la Plaza de María Pita.

Día 5, sábado.—Campeonato gallego de tenis, Concierto por la Banda Municipal de Música, Concurso Hípico, Gran Fiesta en la Plaza de Toros.

Día 6, domingo.— Día de Lugo: Dianas y Alboradas, Gigantes y Cabezudos, Campeonato gallego de tenis, Función del Voto, Gran Corrida de Toros, Concierto por la Banda Municipal, Fiesta-verbena en la Plaza de María Pita.

Día 7, lunes.— Dianas y Alboradas, Campeonato gallego de tenis, Concierto por la Banda Municipal, Gran Corrida de Toros, Fiesta infantil en la Plaza de María Pita, Verbena en la Plaza de María Pita.

Día 8, martes.—Dianas y alboradas, Campeonato gallego de tenis, Concierto por la Banda Municipal, Fiesta acuática nocturna en la Dársena.

Día 9, miércoles.—Dianas y alboradas, Campeonato gallego de tenis, Concierto por la Banda Municipal, Regata de Traineras, Verbena en la Plaza de María Pita.

Día 10, jueves.—Dianas y alboradas, Concierto por la Banda Municipal, Carrera automovilista en la Plaza de María Pita, Velada de Boxeo en la Plaza de Toros.

Día 11, Viernes.—Dianas y alboradas, Concierto por la Banda Municipal, segunda Regata de Traineras, Función de Opera en el Teatro Colón.

Día 12, sábado.—Dianas y alboradas, Concierto por la Banda Municipal, Pruebas atléticas en la Plaza de María Pita, Función de Opera en el Teatro Colón.

Día 13, domingo.— Comparsa de Gigantes y Cabezudos y Traganiños, Concierto por la Banda Municipal, Festival Cómico-taurino, Función de Opera en el Teatro Colón.

Día 14, lunes.— Concierto por la Banda Municipal, Final de Regatas de Traineras, Teatro Infantil de Títeres en el Jardín de Méndez Núñez, Función de Opera.

Día 15, martes.—Comparsa de Gigantes y Cabezudos y Traganiños, Concierto por la Banda Municipal, Pruebas de Carreras de Motos, Verbena en la Plaza de María Pita.

A partir del día 31 de julio lucirá una extraordinaria iluminación.

ANUNCIESE EN EL IDEAL GALLEGO

PANTALLAS CORUÑESAS

Colón.-"Donde mueren las palabras"

En un ambiente muy distinto del burgués y tan lleno de humanidad en que suele desenvolverse el gran actor argentino Enrique Muiño, transcurre la acción de esta película, mostrando otra faceta del notable artista.

Nosotros lo preferimos en obras más realistas pero reconociendo que su labor en "Donde mueren las palabras", está a la altura de los ambiciosos propósitos que sin duda inspiraron la filmación de esta banda, y que si no llega a la meta alcanzada por otras cinebiografías de inmortales músicos, no les va mucho a la zaga.

Junto a la interpretación del protagonista hay que destacar como auténticos valores de la producción, la cuidadísima parte musical y un magnífico "ballet", que si no tiene la espectacularidad que en algunas cintas de procedencia norteamericana, estética y artísticamente supera a aquéllas en mucho. Como grato aditamento debe señalarse la intervención de las marionetas de Podraca. Moralmente es limpia la cinta.—M. L.

RELOJES SUIZOS
A PLAZOS Y AL CONTADO
LA CASA MAS ANTIGUA
GRANDES FACILIDADES PAGO
ENVIO POR CORREO HASTA SU DOMICILIO
PIDA CATALOGO GRATIS.
COMERCIAL RELOJERA SUIZA
Apartado 66 - ZAMORA

TRILLO
PRACTICANTE
CALLISTA
SUSPENDE LA CONSULTA hasta el día 28 inclusive
SAN NICOLAS, 17. Teléfono

Pérdida
De un llavero con varias llaves se gratificará su entrega en San Andrés 166 (Panadería).

HOY - ESTRENA
A las 4'15, 6'15, 8'15 y 11
EL ELEGANTE
CINE EQUITATIVA
la primera jornada
Ojo que no duerme
de la impresionante novela de aventuras y luchas
LA MONTAÑA MISTERIOSA
por el valeroso defensor de causas nobles y justas
KEN MAYNARD
con su maravilloso
TARZAN
y demás dibujos
POPEYE Y PATO DONALD
(Tolerada menores)

TEATRO ROSALIA CASTRO
HOY
7'45 y 11
PRESENTACION de la Compañía Cómico-Dramática
GREGORIO MARTINEZ SIERRA
PRIMERA ACTRIZ
CATALINA BARCENA
con la comedia en tres actos, original de GREGORIO MARTINEZ SIERRA
M A M Á
MAÑANA: ¡GRAN ESTRENO: PIGMALION
LUNES: EUGENIA, SU ALMA Y SU ARMARIO

SALA DE FIESTAS "LA GRANJA"
HOY, SABADO, y MAÑANA, DOMINGO, de 7'30 a 10, y de 11'30 en adelante, SELECTOS BAILES en honor de la OFICIALIDAD de la MARINA DE GUERRA.

HOTEL FINISTERRE
Se pone en conocimiento de nuestros clientes y abonados de LA SOLANA, que con motivo de haber sido cedidos nuestros locales al Real Club Náutico para la celebración de su extraordinaria fiesta de esta noche, quedan suspendidos en el día de hoy, sábado, los bailes que diariamente celebra esta Empresa.

CARTELERA DE ESPECTACULOS

SANTA MARGARITA
A las 6'15, 8'15 y 11
El idilio más intenso vivido en la pantalla
Almas borrascosas
Autorizada
PHYLLIS CALVERT, ROBERT HUTTON
Un amor grande y atormentado PROFUNDO DRAMA
LUNES: TIFON

CINE ESPAÑA
A las 6'30, 8'30 y 11
La divertida comedia
Una chica que promete
FRANCHOT TTONE, JOAN BENNETT
(Autorizada)
Mañana: INFANTIL, REY POLICIA
Demás: PRELUDIO DE AMOR.

CINE HERCULES
IMPERIO ARGENTINA
en la película de la alegría
LA CIGARRA
Música, canciones y bailes
A las 6, 8'15 y 10'45
Tolerada menores
Mañana: FIESTA BRAVA.

KIOSCO - HOY
4, 6, 8, 11
La obra cumbre del cine argentino
Dios se lo pague
Sully MORENO, Arturo de CORDOVA
(Autorizada mayores)

CINE FINISTERRE
¡EXITO! 8'30 y 11'15
La maravillosa y emocionante película de aventuras
El vengador de Venecia
Paola BARBARA, Rossano BRAZZI
(Tolerada menores)

DESDE LAS PRIMERAS HORAS DE LA MAÑANA PUEDE ADQUIRIR EL IDEAL GALLEGO EN TODOS LOS PUESTOS DE PERIODICOS DE EL FERROL DEL CAUDILLO

CINE MONELOS
SABINA OLMOS
en la comedia musical
ALBENIZ
La vida del genial músico llevada a la pantalla.
A las 6, 8'15 y 10'45
Tolerada menores
Mañana: MURIERON CON LAS BOTAS PUESTAS.

GRAN CINE CORUÑA
HOY, ESTRENO
Una espectacular película dramática
El médico de las locas
Adaptación de la famosa novela de Xavier de Montepín.
RAMON PEREDA, ADRIANA LAMARR
4, 6, 8, 11
Autorizada para mayores

CINE GOYA
HOY, EXITO CUMBRE
La más original de las comedias
Usted tiene ojos de mujer fatal
Un verdadero derroche de gracia picaresca. Magnífica interpretación
4, 6, 8, 11
Autorizada para mayores

SAVOY
HOY, UN PRIMER REESTRENO EXCEPCIONAL
La película más discutida del mundo
César y Cleopatra
(En tecnicolor)
Un derroche de fasto, color, belleza y humor, como jamás se ha visto
CLAUDE RAINS, VIVIEN LEIGH, STEWART GRANGER
4, 6, 8, 11
Tolerada menores

TEATRO COLON
HOY, GRANDIOSO ESTRENO
"Metro G. Mayer" presenta. La producción por el arte fué superior a la de su padre
Donde mueren las palabras
Sólo la música podía ablandar aquel duro corazón,
ENRIQUE MUIÑO, LINDA LORELEI
6, 8, 11
Tolerada para menores

CINE AVENIDA
HOY, ESTRENO
Bécquer fué el poeta del amor que idealizó a la mujer
El huésped de las tinieblas
Y el amor en esta película es el eje que sustenta la vida de sus personajes
CARLOS MUÑOZ, PASTORA PEÑA, TOMAS BLANCO
4, 6, 8, 11
Autorizada para mayores

Desde las seis de la mañana puede usted adquirir EL IDEAL GALLEGO en Santiago de Compostela

Hoy serán entregados una bandera y un busto del protomártir para el "Calvo Sotelo"

Hoy sábado, a las seis y media de la tarde, se hará la entrega solemne de la Bandera de Combate y del busto del Excmo. Señor Don José Calvo Sotelo, próto-mártir de nuestra gloriosa Cruzada, que las cuatro Diputaciones gallegas, en nombre de Galicia, ofrendan a la Marina de Guerra, efectuándose la entrega a bordo del buque de nuestra Escuadra "Sarmiento de Gamboa" al Excmo. Sr. Don Salvador Moreno Fernández, Capitán General del Departamento Marítimo de El Ferrol del Caudillo, el que en dicho acto ostentará la representación del Excmo. Sr. Ministro de Marina.

La bendición de la Bandera la hará el Excmo. y Reverendísimo Señor Arzobispo de Santiago de Compostela, asistiendo al acto el hijo del señor Calvo Sotelo, Luis Emilio, así como las Autoridades militares, de Marina y civiles, regionales y provinciales y los Alcaldes de las cuatro capitales gallegas así como los de Vigo Ferrol del Caudillo, Santiago de Compostela y Tuy.

Como la Bandera y busto están destinados al buque de nuestra Marina de Guerra que lleva el glorioso nombre de "Calvo Sotelo", el Sr. Ministro de Marina ha accedido a que el "Sarmiento de Gamboa" los conduzca a Cádiz en cuyo puerto se efectuará con la debida solemnidad el traslado de "Calvo Sotelo" de la Bandera y busto mencionados.

El "Sarmiento de Gamboa" está atracado al muelle del Real Club Náutico.

Al terminar el acto que se celebrará a bordo del cañonero "Sarmiento de Gamboa", los presidentes de las cuatro Diputaciones gallegas se reunirán en el despacho del de La Coruña con objeto de dar cuenta oficialmente a don Luis Calvo Sotelo del nombramiento de Hijo Predilecto de aquéllas a favor de su ilustre padre.

La "colchicina" no cura, pero alivia el cáncer

PARIS, 21.—El doctor Gans Lettre, catedrático de la Universidad de Heildeberg, ha declarado en la quinta conferencia internacional del cáncer, que se celebra en París, que existe una nueva medicina que alivia, pero que no cura, el cáncer. Se trata de un derivado de una planta venenosa, conocida por el nombre de "colchicina".

Dijo el doctor Gans que ya se había empleado en los Estados Unidos la "colchicina", pero que la nueva droga —la "colchicina"— es diez veces más potente que aquélla. Agregó que se había empleado en cincuenta casos con resultados bastante satisfactorios, pero insistió en que la "colchicina" no es curativa.—(EFE).

Ciento treinta y dos millones de personas hablan el castellano

MADRID, 21.—El español ocupa el tercer lugar entre los idiomas difundidos por el mundo. Están en cabeza el chino y el inglés, y sigue por este orden: el español, el ruso y el alemán.

Esos datos han sido dados a conocer por la Presidencia del Gobierno, que, a través del Instituto Nacional de Estadística, ha comenzado a poner en circulación una nueva modalidad divulgadora de las auténticas realidades nacionales. Con ello se dan a conocer una serie de datos de interés extraordinario para el público en la forma que mejor pueden llegarle las cosas: con unas sencillas y expresivas tarjetas postales, a tres colores, en las que figuran los datos y resúmenes sobre diversas producciones.

La primera de estas tarjetas se refiere al crecimiento de las grandes ciudades. La segunda recoge datos sobre la difusión del idioma español, en el mundo. En el centro, un libro titulado "El idioma español", del cual sale una cinta con los colores nacionales que envuelve el globo terráqueo; desprendiendo, además, otras cintas encarnadas y amarillas que van a los pies de pequeños dibujos que representan los habitantes de varios países con sus trajes típicos, en los que se habla nuestro idioma. Y de esta forma tan expresiva se advierte que el español lo hablan entre españoles, hispanoamericanos, filipinos, norteamericanos, sefarditas y marroquíes, 132 millones de personas, ya que, aparte de los 28 millones de españoles, lo tienen como lengua 95 millones de hispanoamericanos, cerca de seis millones de filipinos, un millón doscientos mil norteamericanos, un millón de sefarditas y cerca de 200.000 marroquíes.

Otra de las tarjetas se refiere, con expresivo grabado a tres colores, a la industria conservera en España, de la que hay actualmente 1.200 fábricas en nuestra patria. Los últimos datos se refieren al año 1948, y se da como valor de producción 345 millones de pesetas. Al mismo tiempo refleja el valor de exportación en millones de pesetas, y la forma progresiva en que ha ido aumentando hasta ese año.

Las industrias siderometalúrgicas, del papel, del algodón, la producción de naranja y del cemento; la labor del Consejo Superior de Investigaciones Científicas; el descenso de la mortalidad infantil; la producción de fibras artificiales; la nupcialidad en España; los datos sobre los nacimientos y defunciones; producción de energía eléctrica; obras hidráulicas, etc., son también recogidas en estas tarjetas postales.

La tarjeta que se refiere a la construcción naval en España merece también atención especial. Aparece en ella un buque recién lanzado al agua sobre el fondo de unos astilleros. Y los datos que se nos facilitan son los siguientes: en 1949 se lanzaron 33 nuevos buques, con un total de 22.776 toneladas. Se hallan actualmente en construcción otros buques con un total de 383.000 toneladas.—(CIFRA).

Grandes fiestas en el barrio de Sta. Lucía en honor de su Patrona

Darán comienzo hoy, día 22, con gran disparo de bombas y amenizadas por notables orquestas de El Ferrol del Caudillo y de La Coruña.

Día 23, gran diana a las ocho de la mañana, y a la misma hora misa de comunión y sermón, a cargo de un Padre Capuchino en San Pedro de Mezonzo; a la una habrá misa solemne cantada, a la que asistirá la Comisión de Festejos. A las siete y media saldrá la Procesión, que recorrerá las calles parroquiales; será presidida por la Comisión y acompañada de la Banda militar. A las nueve de la noche, dará comienzo un concurso de baile típico del país, otorgándose un bonito obsequio a la mejor pareja, y a continuación dará comienzo la segunda verbena con bonitos fuegos de artificio y se quemará una hermosa portada dedicada al barrio.

Día 24, final de estas fiestas, celebrándose, a las siete de la tarde, un gran partido de futbol en el rellenado por dos equipos del barrio: "Victoria" y "Unión Deportiva", donando esta Comisión una copa al vencedor, y a continuación la tercera y última verbena.

Se suplica al vecindario de las calles Castiñeiras de Abajo, Caballeros, Marqués de Amboage, Fernández Latorre, Santa Lucía y Juan Flórez, que a las siete de la tarde del día 23, con motivo de la procesión, engalanen los balcones de dicho recorrido.

CARBON DE COK
se vende al detalle en la
FABRICA DE GAS
y se sirve a domicilio en sacos de 40 kilos - Teléfono 1813

SUCESOS

NIÑO HERIDO AL CAERSE DE UN AUTOBUS

En las primeras horas de la mañana de ayer, el niño de ocho años de edad Jesús García Seijo, domiciliado en Armuño (Bergondo), cayó al suelo desde un autobús de la Compañía de Tranvías que se dirigía a La Coruña, en el momento en que el vehículo iniciaba la marcha.

El accidente ocurrió en el lugar de Espíritu Santo, entre Guísamo y El Carballo, y el pequeño fué trasladado a nuestra capital en el mismo coche y asistido en la Casa de Socorro de Santa Lucía, en donde le apreciaron contusiones en la cabeza con conmoción cerebral, de pronóstico reservado.

OTRO NIÑO LESIONADO AL CAERSE EN LA CALLE

En la Casa de Socorro del Hospital fué curado ayer el niño Manuel Fontán Fernández, de 3 años de edad, con domicilio en la calle del Tren número 30, bajo, que a consecuencia de una caída casual en la vía pública se produjo una herida contusa con gran hematoma en la región ciliar derecha, que fué calificada de leve, salvo complicaciones.

MUERTO POR EL TREN

LEON, 21.—En la estación de Toral de los Vados, al intentar subir al tren en marcha, fué arrollado por el convoy el joven del citado pueblo José Iglesias García que resultó con gravísimas heridas de las que falleció poco después.—(CIFRA).

PORQUE LE QUITAN 25.000 PESETAS SE ARROJA AL PASO DEL TREN

VIGO, 21.—El vecino de Comesende (Orense), Arturo Montero González, de 64 años, soltero, de oficio carpintero, que se dirigía a Santiago para entregar 25.000 pesetas a determinada persona de aquella ciudad, al llegar a la estación de Redondela esta mañana, observó que le faltaba la mencionada cantidad que llevaba en un sobre. Tal fué su desesperación, que se arrojó al paso de la máquina del expreso de Madrid, llegado momentos después a la estación de Redondela, resultando gravemente herido.

Fué trasladado inmediatamente en una ambulancia al Hospital municipal de Vigo, donde falleció horas después.

Centros oficiales

GOBIERNO CIVIL

VISITAS

El Gobernador civil señor Hierro Martínez, recibió ayer, entre otras, las siguientes visitas:

Director general de Ganadería, don Domingo Carbonero Bravo, acompañado del jefe de los servicios provinciales de dicho organismo, don José Gómez; Almirante jefe de la Escuadra, don Luis de Vierna y Belando; general de Infantería, don Angel Suanzes de la Torre; alcalde accidental, don Heliodoro Romero; delegado provincial de Educación Popular, don Francisco Serrano Castilla; teniente coronel D. José Fernández Gómara, director del Colegio "Santiago" de Valladolid para huérfanos de oficiales del Ejército; alcalde de Betanzos, don Tomás Dapena, y alcalde de Órdenes, don Genaro Gómez.

Por la mañana, el Gobernador civil visitó al director general de Ganadería en el hotel donde se hospeda.

COMISARIA DEL CUERPO GENERAL DE POLICIA

Relación de pases de frontera recibidos en el Negociado de Pasaportes en el día de la fecha.

Acosta Noriega Eduardo, Agra Fernández Dolores, Agrafojo Viñal Antonio, Alvela Sinde María, Allo Negreira Manuel, Antelo Caamaño José, Bernardo Couce Manuel de, Blanco Abeijón Francisco, Creo Nimo Carmen, Dobarro Cao Dolores, Gabín Pallos Jesús, García Ares Eliseo, García Arosa Bengno, García Gabeiras Juan, González Vázquez Juan, Herva Teijo Antonio, Lanes Longueira Juan, Lareo Montaña Jesusa, Leis Gómez Enrique, Lema Antelo José, Mallo Mallo José María, Marcos Valcela Américo, Marcos Yáñez Guillermo, Marcos Yáñez Sotero, Martínez Riveiro José, Méndez Gregorio Elena, Montenegro Herranz Carmen, Montenegro Herranz María Teresa, Nieves Castiñeira Arturo, Nieves Rivas Manuela, Pardo Vázquez María Josefa, Pena Leal Jesús, Pereira Gómez Milagros, Piñeiro Pardo Elvria, Ponte Castelo Benito, Prego Piñeiro Fernando, Prego Piñeiro Luisa, Ramón Castro Alvaro, Rincón Mojas María, Ron Torres María Rosario, Rodríguez Mallo Estrella, Sampayo Cid María Felicidad, Sánchez Vázquez Santiago, Sanjurjo Méndez Ricardo, Soto Santiso Angel Seoane Pérez José, Souto Picos María, Torres Piñeiro Juan, Torres Soutó José, Trillo Castro María, Vázquez Calvo Antonio, Vázquez Paseiro Antonio, Vázquez Vila José Luis, Veiga Barreiro Josefa, Vidal Rodríguez Manuel, Vila Gómez Aurora, Yáñez Caramés Josefa.

En Madrid se vende El Ideal Gallego en el Kiosco de la Avenida de José Antonio, frente al número 27

El VI Congreso de la Unión Postal Hispanoamericana se celebrará en España

MADRID, 21.—El director de la Unión Postal de las Américas y España, señor Alvarez Eastman, ha cumplimentado al ministro de Asuntos Exteriores señor Martín Artajo, y al alcalde, Conde de Santa Marta de Babío, y, también en audiencia especial, fué recibido por el ministro de la Gobernación, señor Pérez González.

En la entrevista con este último se refirió al Decreto aprobado en el último Consejo de Ministros y a la complacencia con que el Gobierno acogió la propuesta de celebrar en España, en el mes de octubre próximo, el VI Congreso de la Unión Postal hispanoamericana. El señor Alvarez ha expresado su satisfacción y su reconocimiento por la hospitalidad que se trata de dispensar a la reunión, cosa que ha comunicado a los veintidós países que integran, con España, la Unión que representa.—(CIFRA).

COMERCIANTE
o agente comercial solvente, deseando representar esa plaza o provincia importante manufactura alfombras, tipos patentados y de gran éxito en el Extranjero, diríjanse con referencias a JEWELLINE, Ventosa, 29, Madrid.

Lithinés del Dr Gustin
50 años de éxito popular. Su venta anual permite preparar 100 millones de litros de agua mineralizada.

CONSEJO DE MINISTROS

(CONTINUACION DE PRIMERA)

gión Aérea.—Decreto por el que se nombra subsecretario del Ministerio del Aire al general de división don José de Castro Garnica.—Decreto por el que cesa como jefe de la Tercera Región Aérea el general de brigada don Roberto White Santiago y se nombra jefe de la zona aérea de Baleares.—Decreto por el que cesa en el mando de la zona aérea de Baleares el general de brigada don Eugenio Frutos Dieste y se le nombra segundo jefe del Estado Mayor del Aire.—Decreto por el que se dispone que el Instituto Nacional de Técnica Aeronáutica se denomine en lo sucesivo Instituto Nacional de Técnica Aeronáutica Esteban Terradas.—Decreto por el que se reforma el reglamento de personal del Servicio Meteorológico Nacional.

JUSTICIA.—Acuerdo por el que se remite a las Cortes un proyecto de ley sobre modificación de determinados artículos del de 31 diciembre 1945 sobre inscripción, división, redención de censos en Cataluña.—Decretos por los que se rehabilitan los títulos de Marqueses de Camposagrado y Castiglione Conde de Rabago.—Decretos por los que se reconocen los títulos carlistas de Vizconde de Torrehidalgo, Barón de Campo de Aguilas.—Decretos por los que se convalida la sucesión en los títulos de Marqueses de Argelita, Arienzo y Vargas, Conde de Albox y Barón de Monte Palacio.—Expedientes de indulto y libertad condicional.

HACIENDA.—Decreto ley por el que se autoriza al Ministerio de Hacienda para reducir los tipos contributivos del impuesto sobre el transporte de viajeros y mercancías por vías terrestres y fluviales en las Compañías de Ferrocarriles de uso público en la explotación de ferrocarriles por el Estado, con excepción de la Renfe. Distribución de fondos correspondientes al mes de agosto.—Expedientes de suplementos de crédito y de trámite.

INDUSTRIA Y COMERCIO.—Decreto por el que se establece en la Bolsa de comercio de Madrid un mercado libre de divisas en el que podrá negociarse los porcentajes de libre disposición, procedentes de determinadas exportaciones, así como los ingresos por turismo, importación y repatriación de capitales, rentas y servicios.

Orden conjunta de los Ministerios de Hacienda e Industria y Comercio, por la que se autoriza a los viajeros para entrar y salir en territorio nacional, con las cantidades de billetes del Banco de España que en la misma se detallan.

Informe sobre los sensibles incrementos experimentados en el primer semestre del año por las producciones industriales básicas y entre ellas, las de energía eléctrica, carbón, acero, cemento, plomo, zinc y estaño.

Expedientes y asuntos de trámite.

AGRICULTURA.— Expedientes de trámite y revisión de precios.

EDUCACION NACIONAL.— Decretos por los que se crean algunos centros de enseñanza media y profesional.

Información sobre diversos asuntos del Departamento.

Acuerdos por los que se aprueban los expedientes de obras de construcción de los grupos escolares de Lomacastilla (Teruel), Santa Pola (Alicante), Méntrida (Toledo), Albuñol (Granada), Alcora (Castellón), de Colegio Mayor Femenino de la Universidad Internacional "Menéndez Pelayo", de Santander; de adaptación para la Facultad de Ciencias, de parte de la fábrica de tabacos de Sevilla y de adquisición del Palacio "Marqués de dos aguas" de Valencia.

OBRAS PUBLICAS. —Decretos por los que se autoriza el anuncio y celebración por el sistema de concurso de adquisición y montaje de dos grupos electrógenos para el servicio de grúas y alumbrado del puerto de Cádiz, y de cuatro grúas eléctricas de cinco toneladas con destino a los servicios del puerto de Axlés; de proyecto suministro y montaje del desagüe regulador de riegos con su rejilla de paramento del pantano de los Bermejales (Granada); de proyecto suministro y montaje de máquinas e instalaciones de alzas del aliviadero de superficie del pantano del Pintado; de proyectos y construcción de los desagües reguladores del pantano de Guadalén (Jaén).

Decretos por los que se autoriza la subasta de las obras de "defensa de la costa en el tramo de San Vicente a Arenys (Barcelona); de las variantes de la carretera nacional tercera de Madrid a Valencia, motivada por el embalse del pantano de Alarcón, sección de Cervera del Llano a Onrubia, tramo A; de las de desviación de la carretera de Albacete a Guadalajara por Cuenca, trozo primero, kilómetros 52 al 64 motivada por el embalse del pantano de Buendía, y las del trozo de las del viaducto sobre el embalse en la desviación de la carretera de Albacete a Guadalajara por Cuenca; de las de saneamiento de Mojente (Valencia); de las de conducción de aguas para abastecimiento de la Nucia (Alicante); de las de conducción de aguas potables para el abastecimiento de Gador (Almería); de las de abastecimiento de aguas de canales y sus anejos Aycor y Torre de Cerda (Valencia); de las de ampliación del abastecimiento de aguas de Tudela de Duero (Valladolid); de las de mejora de riego y revestimiento de acequias de Benifairo de Les Valls (Valencia); de las de mejora de riego y revestimiento de las acequias de Cuartell (Valencia); de las de reparación y ampliación de las obras de defensa de la Algaba; de las de defensa de la ciudad de Burriana (Castellón) contra las avenidas del río Anna; de las de edificios provisionales del pantano de Regajo sobre el río Palancia (Castellón); de las de ensanche y mejora y camino de servicio del pantano del Quipar a la carretera de Cieza a Mazarrón trozo primero y de las de desviación del río del pantano de Bárcena (León).

Decreto por el que se aprueba definitivamente el proyecto reformado de las obras de "recrecimiento del refuerzo del dique de poniente "en el puerto de Motril (Granada).

Expedientes de trámite y revisión de precios.

TRABAJO.— Decreto por el que se regula el procedimiento de la inspección técnica de previsión social.

Decreto por el que se crea la jefatura nacional del Seguro Obligatorio de Enfermedad en la Dirección General de Previsión.

Decreto por el que se autoriza al Gremio de Panaderos de Barcelona a funcionar en régimen de colaboración respecto al Seguro de Enfermedad.

Decreto por el que se dispone la aplicación de los artículos quinto y 24 de la ley de abril de 1939 y reglamento de ocho de septiembre de dicho año, respectivamente a las demás primas a la construcción.

Decreto por el que se nombra presidente del Instituto Nacional de Previsión al Excmo. Sr. don Pedro Sangro y Ros de Olano.

Decreto por el que se nombra vicepresidente del Instituto Nacional de Previsión a don Hermenegildo Baylos Corroza.

Orden aprobada en Consejo de Ministros por la que se conceden varias subvenciones destinadas a mitigar el paro.

Parto triple en una ambulancia

GROSETTO (ITALIA), 21.—Una joven de veintidós años de edad, Novilia Mangiavacchi, ha dado a luz tres niños, en una ambulancia, cuando era llevada urgentemente a una clínica. El conductor tuvo que asistirla. Los cuatro se encuentran en perfecto estado.—(EFE).

El presidente del Liceo de Artesanos de Monelos entrega el importante donativo al Dispensario de San Ignacio de Loyola

Se hizo entrega al Dispensario "San Ignacio de Loyola", de lo recaudado en el partido "Copa Liceo"

En los locales que en Monelos ocupa el Dispensario de San Ignacio de Loyola, le fué entregada ayer tarde a la distinguida señora doña Susana María Viliariño, presidenta de la Junta directora del Patronato de dicho Centro benéfico, y por el presidente del Liceo de Artesanos de Monelos, don Ramón Bodilla Martínez-Reboredo, la cantidad recaudada en el partido correspondiente a la cuarta Copa Liceo, disputado entre los equipos Español S. D. y Querer S. D.

Asistieron a este sencillo acto además de los ya mencionados, la señorita de Beato, tesorera de aquel Centro, don Carlos Julio Becerro Ledo, secretario del Liceo de Monelos; así como los demás miembros de la Junta directiva; Rvdo. Sr. Cura párroco de Santa María de Oza, don Antonio Noche; el señor Francesch, en representación del Comité de Competiciones y presidentes de los equipos que disputaron el trofeo.

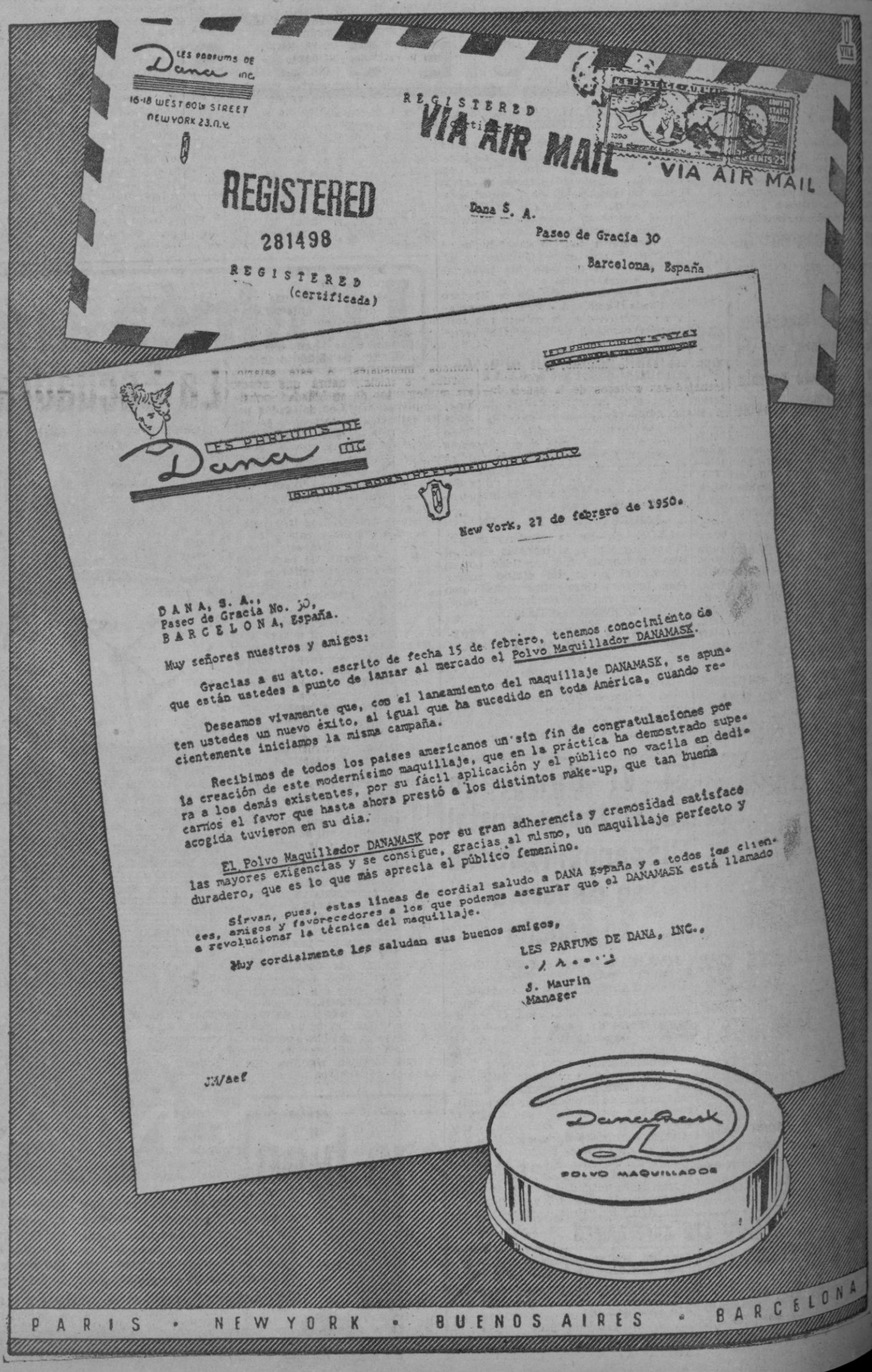

Nuestras Crónicas

Arte

PROXIMA EXPOSICION DE OLEOS DE JUAN DE ESPAÑA

El próximo lunes será inaugurada una interesante exposición de pinturas en la Sala de Arte de la calle Real. Juan de España dará a conocer una colección de óleos muy decoratvos y luminosos que estamos seguros—he- mos visto algunos de ellos—habrán de gustar a los inteligentes aficionados coruñeses, cuya sensibilidad reacciona siempre ante la buena obra artística. El madrileño Juan de España dibuja bien y empasta con pincelada vigorosa, a la vez que combina el color con un agudo sentido de la pictórica belleza. Esperamos la apertura del certamen para ampliar y completar nuestro juicio artístico.

Interesante Concurso de Bandas civiles de música

Se celebrará en Mondoñedo el 12 de septiembre, con un primero y segundo premio de 20.000 y 11.000 pesetas respectivamente

A cargo de la Fundación Lodeiro Pi- ñeiros, de Mondoñedo, se celebrará el día 12 del próximo mes de septiembre un interesante Concurso de Bandas civiles de música, cuyas bases han sido ya publicadas.

En el importante Certamen se adjudicarán dos premios de 20.000 y 11.000 pesetas, respectivamente.

Un buen regalo

Enviamos sortija de pasta con foto igual al dibujo **por 8 ptas.** El mismo artículo en Plata de Ley, **15 ptas.** Enviamos GRATIS en los pedidos catálogo ilustrado con más de 100 modelos diferentes.

Remitanos fotografía y medida (un trozo de papel) a EXCLUSIVAS L. A. G. Apartado, 12.169. Madrid

Otra vez el problema del salario mínimo en Francia

Entre 16.000 y 19.000 francos mensuales oscilan las peticiones de los sindicatos

CRONICA DE PARIS POR **ANTONIO MIRA**

PARIS, 21.--(CRONICA DEL CORESPONSAL DE LA AGENCIA LOGOS, PARA "EL IDEAL GALLEGO".

Ha llegado la hora de que les hable "a ustedes del coeficiente T". Esta necesidad se impone hoy porque el nuevo gobierno francés se ha puesto a trabajar en serio con la Asamblea Nacional, antes de que ésta decida concederse vacaciones veraniegas. Por tanto, la Cámara francesa ha vuelto a discutir intensivamente el presupuesto actual; tres sesiones por día.

Pasado el obstáculo de los presupuestos, el gobierno francés tiene que cumplir, antes del mes de septiembre, la principal promesa que ha hecho... a los socialistas; determinar exactamente el "salario mínimo vital". Esto es muy importante, porque dicho salario ha de servir de base para realizar todo el trabajo de las nuevas convenciones laborales colectivas, es decir, para que las diferentes industrias y los distintos gremios fijen, por medio de acuerdos laborales colectivos, los sueldos y los salarios de las varias categorías de trabajadores empleados. El "salario mínimo vital" es, según su nombre indica, el jornal que, dado el costo de la vida, se considera aquí como el mínimo preciso para que un peón, un trabajador no especializado y soltero, pueda vivir. Y en esto interviene el famoso "coeficiente T", como se verá más adelante...

Al mismo tiempo que han ido progresando los trabajos parlamentarios, la Comisión superior de las Conversaciones ha celebrado reuniones de gran importancia. Esta comisión tenía por objeto inmediato determinar con exactitud ese salario mínimo, que ha de estar garantizado por el gobierno a los trabajadores solteros de la escala inferior. Para ello, los componentes de la citada comisión han estudiado con minucioso detenimiento las estadísticas de precios y las necesidades mínimas de un hombre; tanto para alojamiento, tanto para la comida, tanto para vestirse, tanto para calzarse, tanto para fumar y esparcimientos...

UN PROBLEMA COMPLICADO

Pero el problema es mucho más complicado de lo que parece. ¿Alojamiento? Todo el problema de la vivienda modesta, tan grave en París, se ha planteado. ¿Comida? La debatida cuestión del racionamiento calórico mínimo alimenticio se complica con las diferentes teorías sobre las materias grasas precisas, las vitaminas necesarias, las proteínas indispensables... ¿Hay que comer carne todos los días? ¿Y pescado? ¿Qué cantidad de vino precisa un peón? ¿Vestirse? ¿Es indispensable que se mude de camisa cada tres días o todas las semanas? ¿Cuánto dura una camisa, sometida a estas "coladas" francesas que trituran la ropa interior? ¿Calzarse? ¿Alpargatas, zapatos o botas? ¿Fumar? ¿Cuántos pitillos al día? ¿Esparcimientos mínimos? ¿Una partida de naipes en la taberna o cine educativo? Y en este punto ha sido donde los técnicos del "mínimo vital" han tenido que admitir el "coeficiente T". La cifra determinada por la Comisión Superior de las Convenciones colectivas habrá de multiplicarse por este coeficiente enigmático.

Es muy de admirar el trabajo realizado, con gran conciencia y meticulosidad, por dicha Comisión; pero este coeficiente acaba por desterrarlo... ¡El "coeficiente T" representa las tentaciones que sufre un peón soltero en París! Esa T varía entre límites insospechados; no experimenta las mismas tentaciones el peón que trabaja en un solar de suburbio y se "acuesta a las ocho", que el que acude a un taller situado en el centro de la ciudad y tiene que pasar irremediablemente por los bulevares, ante sus luminosos escaparates, sus tiendas de lujo, sus cafés y cines atrayentes... Porque resulta que el peón, por muy modesto y poco especializado que sea, no es una máquina energética cuyas necesidades mínimas se pueden calcular con estadísticas frías. Y, además, las de precios ¿no varían todas las semanas?

EL MINIMO VITAL

Por esto, se comprende que cada sindicato haya fijado de antemano un "mínimo vital" diferente. Los sindicatos no comunistas, que son los más razonables y eficaces, han calculado un salario mínimo de 15.500 ó 16.000 francos mensuales. A este salario, "bruto" e inicial, habrá que añadir los suplementos de antigüedad, subsidios familiares, etc. Los delegados patronales estiman que esta cifra es demasiado elevada y que transtornaría al actual régimen de precios.

En definitiva será el gobierno el que tendrá que fijar este salario base. Y, según parece, el gabinete Pleven tiene una tesis original: determinar dos "salarios mínimos". Uno, que será efectivamente pagado a los trabajadores de la más modesta categoría; y otro, menos elevado, que será puramente teórico y servirá de base para el cálculo de las nuevas tarifas de salarios, aplicables a toda la jerarquía formada por las diferentes categorías de trabajadores.

Según los especialistas, de esta forma quedaría garantizado el mínimo vital a los peones, sin imponer cargas aplastantes a las tesorerías públicas privadas. De todas maneras, estas nuevas cargas se elevarían en total a unos diez mil millones de francos... El esfuerzo, pues, será considerable.

Como cabía esperar, la CGT comunista no está de acuerdo con esto y reclama un mínimo mensual garantizado de 19.000 francos, cantidad que, después tendría que servir de base, como antes he dicho, para el cálculo de las convenciones colectivas laborales. Según los técnicos esto significaría una carga total suplementaria de unos cuatrocientos mil millones de francos. Y esta cifra no la podrá soportar, por más que se haga, la economía francesa, sin sufrir inmediatamente una inflación monetaria inconmensurable que provocaría de un modo automático una monumental subida de precios: una catástrofe sin precedentes. Hoy miércoles, el Consejo de ministros ha estudiado por primera vez las cifras "determinadas" por la Comisión Superior de las Convenciones colectivas. No es lógico esperar que M. Pleven se pronuncie a la ligera sobre un asunto tan grave... El mismo se ha señalado un plazo: el primero de septiembre. Hasta entonces, tratará de resolver en lo posible el problema de la nueva clasificación de funcionarios que también significa una subida general de sueldos...

Leopoldo III entrará hoy en Bruselas

Vivió en el exilio durante seis años

Subordinará sus decisiones al interés del país

CRONICA DE BRUSELAS, por **C. DELGADO OLIVARES**

BRUSELAS, 21.-- (CRONICA RADIOTELEGRAFICA DEL ENVIADO ESPECIAL DE LA AGENCIA LOGOS, PARA "EL IDEAL GALLEGO")

Leopoldo III, Rey de Bélgica, volverá mañana, sábado, a Bruselas después de un penoso exilio de 6 años. Esta tarde los presidentes de la Cámara y del Senado y el primer ministro han salido de Bruselas con dirección a Regny, donde comunicarán al Rey el resultado de la reunión de las dos Cámaras y, por consiguiente, el acuerdo de reintegrar a Leopoldo III todas sus prerrogativas constitucionales. Se espera que en la mañana del sábado llegue en avión a Bélgica acompañado de sus hijos.

Se anuncia en Bruselas que no se pretende que la llegada sea solemne, pero tampoco secreta. Desde el aeródromo es muy probable que la Real comitiva se dirija al Palacio Real de Laeken situado en las afueras de Bruselas, que siempre ha sido una especie de residencia veraniega de los Monarcas belgas. Hasta ahora no se ha adoptado ninguna precaución especial en Bruselas ni ninguna anormalidad se advierte en la capital; sólamente se observa que la vigilancia habitual de los Palacios Reales de Bruselas y Laeken ha sido discretamente reforzada por parejas de guardias ciclistas o a pie.

El príncipe regente publica hoy un comunicado diciendo que en el momento de terminar su regencia agradece a todos los belgas las muestras de simpatía de que le ha hecho objeto y desea a todos fortuna y prosperidad.

Es realmente sorprendente la coincidencia de fechas que se ha producido en la cuestión Real. Hoy, 21 de julio, es la Fiesta Nacional en que Bélgica celebra la fundación de la dinastía belga.

Hoy hace exactamente 119 años que Leopoldo I, nombrado primer Rey de los belgas, desembarcó en el territorio nacional para iniciar su reinado; hoy asimismo celebrarán los leopoldistas actuales el primer día del reinado de Leopoldo III, después del largo paréntesis de la guerra y el exilio.

Por ahora no hay anunciada ninguna huelga política ni reacción de ningún género por parte de las izquierdas. Los leopoldistas de Brujas anuncian para mañana una manifestación de homenaje durante la cual será descubierto un busto de Leopoldo III en la Plaza Principal.

Puede decirse que la batalla parlamentaria en torno al Rey Leopoldo ha terminado; los partidos políticos han combatido cada uno empleando sus armas y los medios a su alcance. La batalla parlamentaria ha concluído, pero queda ahora planteado el problema que por encima de los partidos afecta especialmente al Rey Leopoldo. ¿Cuál será su actitud una vez que llegue a Bruselas? Lo primero que hará sin duda es tomar consejo de las personalidades más destacadas del país y después resolverá. Leopoldo III ha expresado innumerables veces sus deseos de contribuir por encima de todo a la paz y prosperidad de su pueblo. El partido social-cristiano le ha dado ocasión para que él mismo juzgue y actúe en consecuencia.

Puede asegurarse que en la resolución que el Rey adopte, el interés del país estará en primer plano.

La Escuadra en La Coruña

(CONTINUACION DE PRIMERA)

los muelles contemplaron la llegada de los buques.

A bordo del crucero "Canarias" arbola su insignia el almirante jefe de la Escuadra, don Luis de Vierna y Belando, que poco después de su llegada bajó a tierra, y en su nombre y en el de los capitanes de los distintos buques cumplimentó en sus despachos oficiales a las primeras autoridades.

También desembarcaron muchos marinos, especialmente por la tarde, que animaron con su presencia las calles de la ciudad.

LLEGADA DEL ALMIRANTE MORENO

Minutos antes de las dos de la tarde llegó a nuestra capital en automóvil, procedente de Ferrol, el Capitán General de aquel Departamento marítimo, don Salvador Moreno Fernández, acompañado de su distinguida esposa que poco después fué cumplimentado en el hotel donde se hospeda por el Gobernador civil, señor Hierro Martínez.

También llegó de Ferrol el contralmirante jefe del Arsenal, don Jerónimo Bustamante de la Rocha, y su distinguida esposa.

A las dos y media de la tarde, el Capitán General del Departamento marítimo de Ferrol y los demás jefes de la Escuadra fueron obsequiados con un almuerzo en el Club Náutico y por la noche con una cena que les ofreció el Ayuntamiento en el Hotel Finisterre.

CAPITANES DE LOS BUQUES

He aquí los nombres de cada uno de los capitanes que mandan los buques de la Escuadra surtos en nuestro puerto:

El crucero "Canarias" lo manda el capitán de navío don Ricardo Calvar y González Aller; el crucero "Miguel de Cervantes", el capitán de navío don Indalecio Núñez Iglesias; el crucero "Galicia", el capitán de navío don Jesús Fontán Lobé; y el crucero "Almirante Cervera", el capitán de navío don Francisco Núñez Rodríguez.

Destructores: "Alsedo", capitán de fragata don Carlos Martínez Valverde; "Sánchez Barcáiztegui", capitán de fragata, don Pedro Núñez Iglesias; "Almirante Antequera", capitán de fragata don Juan Romero Manso; "Almirante Valdés", capitán de fragata, don Mario Romero Abella; "Jorge Juan", capitán de navío, don Dámaso Berenguer Elizalde; "Císcar", capitán de fragata, don Antonio Díaz del Río y González Aller; y "José Luis Díez", capitán de fragata don Manuel Pasquín Dabán.

El cañonero "Hernán Cortés" lo manda el capitán de corbeta don José Ramón González López; el cañonero "Sarmiento de Gamboa", el capitán de fragata don Enrique Polanco; y el dragaminas "Lérez", el capitán de corbeta don Antonio González Aller Balseiro.

ACTOS PARA HOY

A la una de la tarde de hoy, la guarnición de La Coruña obsequiará al Capitán General del Departamento Marítimo de El Ferrol y demás jefes de la Escuadra, con un "lunch" que tendrá lugar en el cuartel de la Agrupación de Sanidad, y a las dos le la tarde, el Capitán General de la VIII Región les ofrecerá un almuerzo en el Hotel Finisterre.

Hoy habrá verbena en la Plaza de María Pita

La Comisión de Fiestas ha organizado para esta noche y en honor de los marineros de la Escuadra, una verbena en la Plaza de María Pita. Comenzará a las diez y media de la noche, y será amenizada por varias orquestas.

LA ESCUADRA SALDRA EL LUNES PARA FERROL

Probablemente el próximo lunes día 24 la División del Norte de la Escuadra abandonará nuestro puerto y zarpará rumbo a El Ferrol del Caudillo.

Club Natación Coruña

Se convoca para hoy, sábado, a las seis de la tarde, a todos los nadadores y "water-polistas" de este Club, con objeto de celebrar varias pruebas y partidos de "water-polo", para preparación de los equipos que participarán en los campeonatos gallegos generales, que tendrán lugar en nuestra ciudad durante el próximo mes de agosto.

Excursiones con salidas todas las semanas

A LAS RIAS BAJAS:
los días 29, 30 y 31 de Julio
A LAS RIAS ALTAS:
salidas todas las semanas
A MADRID
salidas todos los martes

Pida más detalles a **VIAJES GALICIA EXPRESO**
MARINA, 21. Teléfono 3413. LA CORUÑA

SUBASTA

El próximo día 29 de los corrientes, a las seis de la tarde, y en las oficinas de la Delegación de la Mutua de Seguros de Armadores de Buques de Pesca de España, sitas en Palloza, núm. 16, de esta ciudad, tendrá lugar, por medio del sistema de pujas a la llana, la correspondiente a los efectos que a continuación se detallan:

1 máquina de vapor **"ROSS DUNCAN"**, de alta y baja, y de 13'83 H. P., 98 n.
1 caldera tipo horizontal, llama retorno, 180 H. P., en buen estado.
1 maquinilla con tambores, en muy buen estado.

Todo ello procedente de los restos del salvamento del vapor de pesca CONSTANTE FREIRE núm. 2".

PREPARACION DE DIBUJO

Para Delineantes, Arquitectos e Ingenieros, por Delineante perteneciente por Oposición a los Cuerpos del Catastro, Instituto Geográfico y Obras Públicas.

PROXIMAS CONVOCATORIAS

No se exige título académico para Delineantes

Clases Diarias Real, 55 - 1.º Teléfono, 3957

Pago bien

máquinas fotográficas, trípodes, ampliadores, prismáticos, gemelos, microscopios elementales, cines, tomavistas películas, material de dibujo, y otros objetos.

Solamente hoy, sábado, y el domingo, de 11 a 2 y de 4 a 8, y el lunes, por la mañana, en el HOTEL ORIENTAL, Juana de Vega, 21. **Señor Rodríguez.**

BONITO

Compro máquina Cortadora

E. Escuredo - El Grove (Pontevedra)

A MADRID

Excursiones semanales

Salidas de La Coruña todos los martes. Regreso, los viernes.

Magníficos autocars. Plazas limitadas. Billetes e informes:

VIAJES
GALICIA EXPRESO
Marina, 21 Teléfono, 3413

Deportes

Santos Silva y Flaviano Gómez, tripulando el "Marigelita", vencieron en la II regata Internacional

Otro gran triunfo de los balandristas portugueses

Hoy se disputará la Copa del Generalísimo

..Nuevo y espléndido triunfo de los balandristas portugueses--más concretamente de los lisboetas--en la segunda regata internacional celebrada en nuestra bahía, bajo la impecable organización del Real Club Náutico.

Cierto que los llamados "velejadores" del país vecino poseen unas embarcaciones maravillosas y dotadas de material moderno y perfecto, pero no es menos cierto también, que los tripulantes de muchos de sus balandros pusieron ya de manifiesto su indiscutible clase en la prueba inaugural, y lo confirmaron ayer al clasificarse en los primeros puestos entre 36 yates que tomaron la salida, cuando soplaba un viento norte que los empujó con bastante rapidez hacia la boya del Náutico. En ésta ya viró en primera posición el "Marigelita", que había iniciado la prueba **dirigiéndose a tierra**, mientras un **gran número de** embarcaciones lo hacían en dirección al muelle del Este.

En el largo que había de llevar a los participantes hasta la boya del castillo de San Diego, el "Marigelita" continuó destacándose de sus inmediatos seguidores, y únicamente el "Ze Carioca II", el "Spica", el "Ribatexano" y el "Perdiz do Mar", inquietan un poco al que finalmente habría de ser vencedor de la regata, ya que a medida que la prueba transcurría el "Marigelita" fué consiguiendo mayor ventaja, mientras los demás balandros se alternaban en los segundos puestos. Así el "Perdiz do Mar", triunfador de la primera regata, ganó posiciones en la empopada hacia la boya de San Diego, y el "Spica" se rezagaba al no aprovechar bien la dirección del viento.

Ya en la tercera virada el "Marigelita" y el "Ze Cariosa" se destacan como favoritos en la prueba, y entre ambos también se conserva la distancia inicial que los separa. El "Perdiz do Mar" no pudo mantenerse en su destacada posición, y fué rebasado por otros balandros que también eran de Lisboa, mientras el "Spica" de la Escuela Naval de Marín--que hizo una excelente regata--se sostenía entre el grupo de cabeza, luchando

Doctor Santos Silva y Flaviano Gómez, patrón y marinero, respectivamente, del balandro vencedor.

contra la superioridad de las embarcaciones lusitanas.

En el resto de las viradas se mantuvo, pooo más o menos, la msma posición por lo que se refiere a los primeros puestos, y ya en el último largo la tripulacilón del "Marigelita" tuvo que maniobrar con frecuencia, ya que la encalmada--que era más sensible hacia tierra--les obligó a efectuar varos repiquetes muy ceñidos, que le hicieron perder bastante tiempo, circunstancia que no influyó en el desarrollo de la prueba porque su ventaja le permitía obrar con calma.

Merecidamente, los demás lugares, hasta el quinto inclusive, fueron ocupados por los balandristas portugueses, que una vez más dieron muestras de su pericia en esta clase de pruebas náuticas.

Es digno de destacar la actuación tenida por el "Spica" primer clasificado español, y por los yates coruñeses "María" de Arcadio Tizón y "Coruña" de Pío Tizón, que lograron unos honrosos puestos finales, ante rivales de categoría internacional.

La regata en sí fué menos interesante que la inaugular, porque la ventaja que adquireron los primeros balandros desde el comienzo, privó a los espectadores de presenciar una más reñida lucha, que hubiera obligado también a los participantes a emplearse a fondo en la consecución del triunfo.

HERNANDEZ.

CLASIFICACION

1.º—"Marigelita" del Club Mare Nostrum de Lisboa, tripulado por Santos Silva y F. Gómez.

2.º—"Ze Carioca II" del C. Naval de Lisboa, tripulado por Rolando Soares y Fernando Gallis.

3.º—"Bon Vento" del C. Mare Nostrum de Lisboa, tripulado por Jorge Piñeiro y Diamantino Marqués.

4.º—"Ribatexano" de la Brigada Naval de Lisboa, tripulado por Joaquin Teixeira y Helder Soares Oliveira.

5.º—"Beirao" de la Brigada Naval de Lisboa, tripulado por Jacome Ribeiro y Assis Almeida.

6.º—"Spica" de la Escuela Naval Militar de Marín, tripulado por Angel Matos y Salvador Méndez.

7.º—"María" del R. C. Náutico de La Coruña, tripulado por Arcadio G. Tizón y Guillermo C. Michell.

8.º—"Tito" del Sport Club de Oporto, tripulado por Luis y Duarte Reboredo.

9.º—"Perdiz do Mar" de la Mocidade Portuguesa de Lisboa, tripulado por Sacadura y Marquis.

10.º—"Coruña" del R. C. Náutico de La Coruña, tripulado por Pío G. Tizón y Pedro López Sor.

LA REGATA DE ANDURIÑAS

Por la mañana se celebró la regata local para "Anduriñas" en la que participaron ocho balandros. Venció en la misma "Coitadiño", de Prieto Puga.

HOY LLEGARA EL PRESIDENTE DE LA FEDERACION PORTUGUESA

Hoy llegará a La Coruña el presidente de la Federación Portuguesa de Vela, don Enrique Tenreiro que, según palabras del señor Melo Barreto, es el alma de estas organizaciones náuticas en su país. A él se debe la venida a nuestra ciudad de los balandristas lusitanos, y la facilidad del Gobierno para que las embarcaciones fueran trasladadas a La Coruña en una unidad de la Marina de Guerra.

LAS PRUEBAS DE HOY

Hoy se celebrará la más importante de las regatas señaladas en el programa. A las cinco de la tarde se dará la salida a los participantes en la regata denominada Copa de S. E. el Generalísimo, en la que ya tomarán parte —además de los balandros que han regateado estos días— los representantes de la Escuadra Española.

Por la mañana se efectuará otra regata de "Anduriñas" y a la noche se ofrecerá una cena-baile a los balandristas participantes en estas pruebas internacionales.

LOS CAMPEONATOS NACIONALES EN ALGECIRAS

ALGECIRAS, 21.—Durante los próximos días 24, 25 y 26 y organizados por el Club Náutico de esta ciudad, se celebrarán en aguas de la bahía los campeonatos nacionales de "snipes". —(ALFIL).

SANTOS SILVA lleva 24 años participando en regatas

Es campeón de Portugal y califica a Galicia de tierra de ensueño

Abordamos al señor Santos Silva cuando regresa acompañado de su marinero al edificio del Náutico, tras haber amarrado el "Marigelita" en el fondeadero señalado a los balandros portugueses. Santos Silva —con gorra modelo jockey, pantalón corto y camiseta de punto, todo blanco— posa para los

reporteros gráficos un instante y después atiende nuestra solicitud de que nos hable de la regata que acaba de ganar.

—Muy difícil, dice el patrón, mientras asiente Flaviano Gómez.

—¿Pero su embarcación figuró destacada desde el primer momento?

—Sí, desde luego, pero tuvimos que realizar bastantes maniobras para aprovechar bien el viento.

—Muchos repiquetes, ¿no.

—Es que en el último largo nos encontramos con una zona de calma, y había que salir de ella a fuerza de habilidad.

—¿Qué supone para usted este triunfo?

—Uno más, pero que vale tanto como los otros que he alcanzado. Ganar siempre es una satisfacción, y sobre todo cuando los contrarios son de categoría.

—Pero para usted esto no es nuevo, ¿verdad?

—No, son muchos años participando en regatas.

—¿Cuántos?

—Unos 24.

—¿Siempre con "Snipe"?

D[urante] cuatro.

—No, con "Snipe" solamente. ¿Algún título?

—¿Ostenta actualmente algún título?

—Soy campeón nacional de Portugal, y subcampeón de Lisboa.

—¿Qué opinión le merecen las regatas de La Coruña?

—Sinceramente maravillosas. Créame que no puede haber nada mejor, y se lo digo después de haber participado en muchas.

—Así tiene más valor su juicio. ¿Y piensa ganar alguna más?

—Yo bien quisiera, pero ya sabe que en esta clase de pruebas influyen muchas cosas.

—Por ejemplo el viento.

—Eso desde luego. Pero créame que el ganar o perder no tiene mayor importancia cuando existe otro motivo superior.

—¿Qué es...?

—El poder estar unos días en esta tierra de ensueño.

—Sí, pero usted está en la tierra de ensueño y al mismo tiempo gana.—H.

La Vuelta a Francia

El italiano Magni se clasificó primero en Niort

NIORT, 21.—Fiorenzo Magni (Italia) ha ganado la octava etapa de la Vuelta Ciclista a Francia, disputada sobre el recorrido Angers a Niort, en reñida lucha contra el belga Stan Ockers y el francés Georges Meunier.

En cuarto lugar se clasificó Bobet (FFrancia).

Quinto, Serge Blusson (París).

Sexto, Dominique Forlini (París), en el mismo tiempo.

Bernard Gauthier conserva la elástica amarilla en la clasficación general después de la etapa de hoy.

El final de esta etapa ha sido uno de los sprints más reñidos que se han visto hasta ahora en la vuelta, yendo igulados Magni, Cokers y Stan.

Durante esta etapa se ha producido una dolorosa tragedia. Un espectador que se inclinaba sobre la carretera en el pueblecito de Montreuil fué decapitado por un coche de un periódico belga que sigue a los corredores.—(ALFIL).

CLASIFICACION GENERAL

NIORT, 21.—Después de la octava clasificación general de la Vuelta Ciclista a Francia se establece en la forma siguiente:

1.—Bernard Gauthier (Sudeste), 54 horas, 29 minutos y 45 segundos.

2. Redolfi (Nordeste-Ile de France) 54-39-5.

3. Goldschmidt (Luxemburgo) 54-40-20.

4. Brambilla (Sudeste).

5. Kubler (Suiza).

6. Magni (Italia).—(ALFIL).

Concurso hípico de La Coruña

Antes de ponerse a la venta las localidades de abono para este festival, que se celebrará en el Estadio de Riazor los días 31 del corriente al 5 de agosto, se recuerda a los señores abonados del pasado año que, caso de interesarles la misma localidad, pueden comunicarlo por escrito a la Comisión Organizadora o telefónicamente (1407. Sección Central), antes del día VEINTICINCO del actual.

LA COMISION ORGANIZADORA.

Mañana llegará a Madrid, el resto de la Selección española

MADRID, 21.—Según comunica por cable la delegación española que ha quedado en Río de Janeiro, el regreso de los jugadores que aun permanecen en la capital brasileña, así como técnicos y federativos que la componen, no se podrá realizar hasta el próximo sábado en el avión que saldrá de Río por la tarde y que tiene anunciada su llegada al aeropuerto de Barajas a las nueve de la noche del domingo.—(ALFIL).

REGRESA MR. BAGGE

BILBAO, 21.—A bordo de un buque inglés ha llegado, procedente de su país el entrenador de futbol inglés Mr. Bagge, que lo fué del Atlético de Bilbao y que marchará el lunes a Salamanca para dirigir el equipo titular de aquella ciudad.—(ALFIL).

EL REY DE LOS BELGAS

(CONTINUACION DE PRIMER

de llevarlos al lugar en que aterrizará el avión regio.—(EFE).

¡VIVA EL REY!

BRUSELAS, 21.—Cientos de monárquicos se han dirigido a la Catedral de Santa Gudula, Patrona de Bruselas, al grito de ¡Viva el Rey! Es la primera manifestación pública en favor de Leopoldo III, desde que el Parlamento ha aprobado su regreso a Bélgica. En la Catedral se celebraba una ceremonia religiosa con motivo del 120 aniversario de la Independencia nacional. Al acto asistía todo el Gobierno y el Cuerpo diplomático, incluso la representación soviética, con uniforme y [...]

Un representante del Rey —la primera vez que Leopoldo III ha tenido representación oficial en un acto nacional desde 1940— fué ovacionado cuando abandonaba la Catedral.

EL MONARCA NO SE ALOJARA EN EL PALACIO REAL

BRUSELAS, 21.— El rey Leopoldo III tomará tierra en un aeropuerto militar, probablemente en [...], cuando regrese a Bélgica, para subir nuevamente al trono. Entre las medidas de seguridad que se han adoptado figura el cierre del aeropuerto y ocultación del camino que seguirá el monarca hasta llegar a su palacio de Laeken. Un grupo seleccionado de periodistas se trasladará al aeropuerto en un autocar militar. Pero no se les permitirá abandonar el vehículo [...] el que presenciarán la llegada y serán traidos nuevamente a la ciudad. Se dice que el rey dará una vuelta de más de veinte kilómetros para evitar el camino que separa el aeropuerto de su palacio, porque "se puede temer que haya multitudes en el camino que sería norma; recorrer".

El rey Leopoldo permanecerá los primeros días en Laeken, en lugar de ir directamente al palacio real de Bruselas, y allí celebrará las primeras consultas y, probablemente, de Laeken saldrá para el Parlamento a petición del rey, solamente tres ministros del Gobierno, presididos por el jefe del mismo, Jean Duvieusart, que le recibirán en el aeropuerto.

Mientras, hoy, la ciudad [...] banderas, pero silenciosa, celebra el 120 aniversario de la independencia nacional.—(EFE).

A RECOGER AL SOBERANO

GINEBRA, 21.—El Jefe del Gobierno belga Jean Duvieusart llegó a Ginebra en avión a las cuatro y [...] de la tarde, procedente de Bruselas. Le acompañaban los presidentes del Senado y de la Cámara de Diputados.—(EFE).

EL PRINCIPE CARLOS, ENFERMO

BRUSELAS, 21.— El ex regente príncipe Carlos, se encuentra [...] en el palacio real y no ha recibido a los representantes liberales y [...] que han acudido a visitarle. [...] médico de cabecera ha dicho [...] príncipe "estaba indispuesto".

✝

EL SEÑOR

D. Alfonso Vaquero García

FALLECIO EL DIA 20 DE JULIO DEL AÑO 1950

A LOS 45 AÑOS DE EDAD

Después de recibir los Auxilios Espirituales

D. E. P.

Su hijo Alfonso Vaquero; sus hermanos Francisco, Manuela, Fernando; hermanos políticos Celestino Valcárcel, Duende y Encarnación Seoane; sobrinos, primos, y demás familia,

DAN las más expresivas gracias a las personas que por su amistad que se dignaron asistir a la conducción de su cadáver al Cementerio Católico, y les ruegan asistan al funeral de entierro que se celebrará el día de hoy, a las diez de la mañana, en la Iglesia Parroquial de Santo Tomás, por cuyo favor anticipan gracias.

(Funeraria [...])

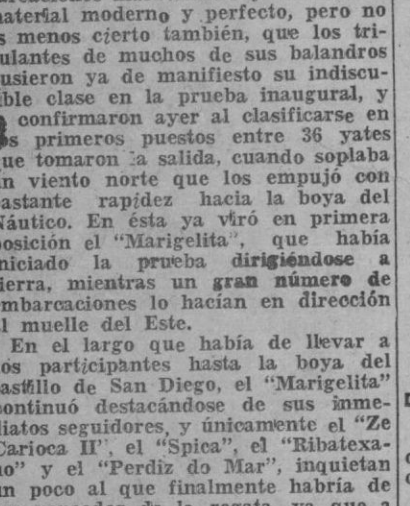

El éxito halagador no lo consiguen siempre las mujeres más bellas, sino las que han sabido crear su propia personalidad con el uso constante de las renombradas cremas de belleza MANDEL.

PRODUCTOS DE BELLEZA

Vida de la Región

SANTIAGO

HOMENAJE AL PARROCO DE LA ESTRADA DON VALENTIN MATO VARELA

SANTIAGO, 21.—La villa de La Estrada se dispone a rendir un homenaje al abogado párroco de la misma don Valentín Mato Varela, calificado por sus acciones filantrópicas, en lo que le permiten sus posibilidades económicas, "El Padre de los Pobres".

El señor Mato Varela cuenta 72 años de edad y es párroco de La Estrada desde hace 26 años.

El Ayuntamiento, en reciente sesión plenaria, acordó concederle la Medalla de Oro de la villa, cuya entrega tendrá lugar el día primero de agosto, a presencia del Arzobispo, el rector de la Universidad de Santiago y de las primeras autoridades de la provincia de Pontevedra.

Antes de este acto, se procederá a la inauguración del retablo de la iglesia parroquial, obra que fué realizada con los fondos obtenidos en la suscripción efectuada entre los feligreses del señor Mato Varela, quien dedicó el homenaje en favor de la iglesia. Estas obras se calculan en doscientas mil pesetas.

LLEGADA DEL OBISPO DE PALENCIA

Procedente de Lugo llegó esta tarde el Obispo de Palencia doctor don José Souto Vizoso, hijo adoptivo de la ciudad del Apóstol.

Acudieron a darle la bienvenida en Palacio arzobispal en donde se aloja como huésped del señor Arzobispo, las autoridades locales y numerosos compostelanos. El ilustre Prelado se mostró con todos muy complacido.

A través de estas líneas reciba el señor Souto Vizoso la expresión de nuestra respectuosa bienvenida.

EL DIRECTOR GENERAL DE LA RENFE

Llegó de Madrid con su distinguida esposa, el ilustre santiagués don José María Rivero de Aguilar, Director General de la Renfe. Pasará una temporada en el Pazo del Faramello, de su propiedad.

EL PROFESOR PUENTE CASTRO DOMINGUEZ A LONDRES

Sale mañana para Madrid y Londres en avión, el profesor de la Facultad de Medicina de Salamanca don José Luis Puente Castro Domínguez, el cual representará al Consejo Superior de Investigaciones Científicas en el Congreso de Neurología que tendrá lugar en Londres.

EL MINISTRO DE INDUSTRIA Y COMERCIO

El día 25 visitará Compostela el ministro de Industria y Comercio, el cual el día 26 saldrá en avión para Madrid.

LOS PREMIOS A LA VIRTUD

Mañana se reunirá el jurado de la Real Sociedad Económica para adjudicar los Premios a la Virtud. Los solicitantes son nueve.

EXPOSICION DE UN ARTISTA NOYES

Para mañana día 22, a las nueve de la noche está anunciado en el Salón de Turismo el acto de apertura de la exposición de dibujos logrados a pluma, del artista noyés y maestro nacional don Argimiro Suárez Ferreiro. Dará a conocer en esta II Exposición que tiene en Santiago 44 magníficas obras, de aspectos pintorescos y monumentales de Galicia, predominantes los de Santiago.

ACCIDENTE DESGRACIADO

Fué ingresada en el Hospital la vecina de Sar Carmen Ribas Sixto, de [illegible] días de edad. Tiene fractura del [illegible] que se produjo al caerse por las escaleras del domicilio.

SAN SALVADOR DE PEDROSO (NARON)

Prometen ser muy solemnes las fiestas patronales que en honor de San Salvador, se celebrarán, Dios mediante, los días 6 y 7 del próximo Agosto, amenizadas por una notable orquesta de La Coruña. Se quemarán vistosas piezas de fuegos de artificio y bombas de palenque. Habrá misa solemne y procesión por el atrio de la iglesia.

Los que asistan a estos festejos podrán admirar las reparaciones que se vienen haciendo en la Iglesia, debido al celo de su párroco don Eugenio [illegible].

GOLADA (PONTEVEDRA)

PETICION DE MANO.—Por D. Fernando García Castillo, propietario y vecino de Sallentes (León) y para su hijo D. José García Alvarez, Inspector Municipal Veterinario de este Ayuntamiento, ha sido pedida a D. Manuel [illegible] Pazos, farmacéutico de esta localidad, la mano de su hija Pacita. Entre los novios se cruzaron valiosos regalos, y la boda ha quedado concertada para los primeros días de Septiembre próximo.

EN LARACHA
se venda
"EL IDEAL GALLEGO"
en el kiosco de don Jesús Negreira.

Pontevedra

SENTENCIAS

PONTEVEDRA, 21.—La Audiencia provincial condenó a 17 años de reclusión e indemnización de 20.000 pesetas, a Miguel Souto Taboada, procesado en Redondela por homicidio en la persona de la anciana María Arca Taboada.

También fué condenado a dos años de presidio, José Vidal Núñez Leirado, autor de hurto de dinero.

FIESTA RELIGIOSA

El domingo próximo se celebrará en la inmediata parroquia de San Miguel de Marcón, la fiesta del Sagrado Corazón de Jesús, en acción de gracias por haberse llevado a feliz término las obras de restauración de aquel templo.

SANCION

La Fiscalía Provincial de Tasas impusó una multa de mil pesetas al vecino de Palmou, Manuel Iglesias Blanco, por transporte ilegal de centeno.

AGRESIONES

Ha sido detenido el vecino de Campelos, Jesús Miser Rial por causar lesiones a una hermana política.

—También fué detenido el vecino de San Julián de Marín, Francisco Santiago Rodríguez, que agredió y causó lesiones de pronóstico reservado a su convecina Amancia Morales Mallo.

VIGO

VIGO, 21.—Por la comisión de festejos, ha sido nombrado mantenedor de los juegos florales que se celebrarán en Vigo en el próximo mes de agosto, el catedrático de la Universidad compostelana e ilustre polígrafo gallego, don Ramón Otero Pedrayo.

LUGO

LUGO, 21.—Se ha posesionado del mando del Regimiento de Zapadores del Octavo Cuerpo de Ejército, de guarnición en Lugo, el coronel don Nicolás López Díaz.

• • •

Organiazdo por un grupo de aficionados, se tributará mañana sábado un homenaje de despedida al que fué jugador de la Gimnástica, considerado por su directiva como modelo, Alejandro Santín Díaz. El homenaje consistirá en una comida íntima, a las diez y media de la noche.

ORENSE

ORENSE, 21.—El tribunal de oposición a ingreso en el Magisterio, expone en el tablón de anuncios relación de 42 opositoras, a quienes le falta el certificado del dispensario antituberculoso, documento que tienen que presentar antes del primer ejercicio.

• • •

Regresó esta noche de París, después de haber dado varios conciertos en diversas capitales francesas, el joven piansta orensano Antonio Iglesias.

INAUGURACIONES EN CARBALLEDA DE AVIA

Pasado mañana domingo, a las siete de la tarde, se celebrará en Carballeda de Avia la inauguración de la Casa Ayuntamiento, el Juzgado de paz, la Casa de Correos, un Grupo escolar y dos carreteras. Esto se debe en parte a iniciativa del párroco de Carballeda don Casiano Quiroga, que encontró el máximo apoyo en el Gobernador civil de la provincia, que la ha llevado a cabo a través de la Obra Sindical.

TOURO

PRIMERA MISA

El día 5 de los corriente tuvo lugar en la parroquia de Santa María de Turces, la primera misa de don Luis López Mera, a la que han asistido muchos señores eclesiásticos, civiles y militares amigos del misacantano.

ROBOS

Desde hace una época a esta parte se vienen observando varias raterías en este municipio, las cuales parece se van descubriendo por la Guardia Civil, que está bajo las órdenes del comandante del puesto, don Modesto Castro.

AYUNTAMIENTO

El señor alcalde y Corporación, gestionan la construcción de un cuartel de la Guardia Civil, a cuyo fin se han entrevistado con los propietarios de fincas donde se proyecta instalarlo.

También acordó la construcción de algunos lavaderos y fuentes para el término.

Asimismo acordó la destitución del representante de este Ayuntamiento en la capital de La Coruña, señor Varela Sande.

FIESTAS

Los días 24 y 25 del actual se celebrarán en las parroquias de Andeade y Nuevefuentes las fiestas patronales.

MONDOÑEDO

CONCURSO LITERARIO

La Cofradía de Nuestra Señora de los Remedios organiza un Concurso Literario, con arreglo a las siguientes bases:

Un premio de Mil pesetas para la mejor letra de un himno en castellano a la Santísima Virgen de los Remedios de Mondoñedo, proclamada por S. S. el Papa Pío XII, en 12 de agosto de 1.949, Celestial Patrona de dicha ciudad y diócesis, consagrando una popular devoción cuatro veces secular.

Dos premios de Quinientas pesetas cada uno para los dos mejores artículos que se publiquen en la Prensa de Galicia y Asturias, desde el anuncio de este Concurso hasta el 30 de agosto próximo y que estudien o hagan referencia a la historia del Santuario o de la devoción de la Santísima Virgen de los Remedios de Mondoñedo o glosen algún hecho de las mismas.

Los originales del himno y un ejemplar de las publicaciones en que se inserten los artículos serán remitidos al Sr. Cura Ecónomo de los Remedios.-Mondoñedo, acompañados los primeros de un sobre opaco lacrado conteniendo el nombre y la dirección del autor y figurando en el exterior de dicho sobre el mismo lema que el autor hubiera puesto al frente de su trabajo; quedando fuera de Concurso todos los trabajos que se reciban después de las doce del lunes 3 de septiembre. El jurado, cuya constitución se anunciará oportunamente, se reserva el derecho de no adjudicar el premio de Mil pesetas en el caso de que, a su juicio, no concurriere un trabajo de verdadero mérito, destinando, en dicho caso, su importe a premiar otros artículos periodísticos.

¡YA ESTA BIEN!

Desde hace más de dos meses se encuentra obstruído el paso por la calle de José Antonio desde Obispo Sarmiento hasta O. Codina. Las causas de tal obstrucción residen en el estado ruinoso de la fachada de una casa de dicha calle, un trozo de la cual ha caído sobre la vía pública con grave peligro de los transeuntes.

Esta anomalía, que perjudica extraordinariamente a los mindonienses y a la circulación rodada, debe desaparecer cuanto antes, ordenando las autoridades locales el inmediato derribo del inmueble.

Asimismo aprovechamos la ocasión para recordar al Sr. Alcalde que existen otras fachadas ruinosas, cuya urgente reparación la exíge el ornato público.

No dudamos que nuestro ruego será debidamente atendido, toda vez que de exhibición grotesca ya está bien.

NOYA

Días pasados en los locales de esta sociedad ha sido inaugurada una sala, dedicada a honrar a los hijos ilustres de esta villa y en la que los cuadros de los mismos hace recordar a todas las generaciones y venideras quienes por sus méritos se hacen a ellos acreedores, y tras un acto altamente simpático, que fué presidido por las autoridades de esta localidad, directiva de la sociedad y familiares de los homenajeados y previas unas palabras llenas de afecto y emoción elocuentemente pronunciadas por don Jenaro Blanco Roo, ha quedado inaugurada dicha sala, en la cual hasta la fecha las fotografías de don Pedro País Lapido, don Luis Cadarso Rey, don Francisco Romero Blanco, don Alejandro Rodríguez Cadarso, señor Vizconde de San Alberto y don Francisco Romero Molezún, de quienes el señor Blanco Roo, ha dado a conocer en su charla las múltiples virtudes por las cuales se recordarán perennemente los nombres de tan ilustres y destacados hijos de esta villa. Al final de la charla el disertante ha sido muy aplaudido y felicitado. Terminado el acto la directiva de la sociedad ha obsequiado con un lunch, a autoridades, directivos y familiares.

NUESTRA BANDA MUNICIPAL

Continúa cosechando éxitos cada día mayores nuestra magnífica banda municipal de música que tan acertadamente dirige el competente profesor don Lucas Ramírez, no pudiendo nuestra agrupación atender como su deseo sería a las múltiples solicitudes que constantemente se le vienen haciendo de los más apartados lugares de la región.

EL EMPEDRADO DE LA CALLE DEL COMERCIO

A un ritmo no muy acelerado pero seguro vienen realizándose las obras de pavimentación de nuestra principal arteria, obra muy necesaria por la cual hemos de felicitar a nuestra Corporación.

EL PALCO DE LA MUSICA

Como continuación del embellecimiento de nuestro magnífico parque-alameda, encuéntrase actualmente en construcción un sólido y bonito palco de música, del que por abandono venía careciéndose en esta progresiva villa, el cual será estrenado en nuestras próximas fiestas patronales.

LA ADORACION NOCTURNA

Para la noche del 24 al 25 del mes en curso, está anunciada la vigilia mensual de la Sección Adoradora Nocturna de esta villa la cual tendrá lugar en la vecina parroquia de Santa Cristina de Barro.

EL FERROL del Caudillo

UNA SUBVENCION

EL FERROL DEL CAUDILLO, 21.—Por el Ministerio de Educación ha sido concedido al Patronato de Formación Profesional de El Ferrol del Caudillo una subvención de 11.000 pesetas anuales.

• • •

Ha sido nombrado auxiliar del juzgado de Fene, don Manuel Rodríguez Blanco.

• • •

Se dispone que cese como profesor del Colegio de Huérfanos de la Armada, don Jerónimo Roldán Yanguas.

NOTAS MILITARES

Se designa para el mando de la 81 División al general don Carlos Lázaro Muñoz.

—Se concede licencia para contraer matrimonio con la señorita Isabel Rey Valerio al teniente de Infantería, don José Benasach Millet.

SESION MUNICIPAL, HOY

Mañana sábado a las doce, celebrará sesión supletoria la comisión permanente municipal.

PUENTEDEUME

EJERCICIOS ESPIRITUALES

Las mujeres de Acción Católica, deseosas de santificar al pueblo entero, organizaron una tanda de Ejercicios Erpirituales, verificados en la iglesia de las Virtudes, y dirigidos por el Rvdo. coadjutor don Angel Saavedra Meijomunde.

La elocuencia y celo del señor Saavedra en meditaciones y pláticas, obtuvo fecundos frutos. La asistencia fué verdaderamente extraordinaria, con gran recogimiento y fervor.

El último día recibieron la sagrada comunión unas 90 ejercitantes, terminando con una breve plática de excelentes consejos y conclusiones para poner en práctica las enseñanzas recibidas.

ANUNCIOS POR PALABRAS

Agencias

VENEZUELA, Argentina, Uruguay y Chile. Informan rápidamente en "Hispaniae". Torreiro, 6 y 8, primero, derecha.

Demandas

PRECISASE muchacha de 45 años en adelante, para cuidar señor de edad Informes: San Agustín, 18-5.º

CAL
Abonos Químicos
ANDRES PAN VIEIRO
El Burgo . Teléfono 10

ANUNCIOS para este Periódico, recíbense en Santa Catalina 33. "Reclam", Teléfono 2903.

Modistas

MODISTA en su casa y a domicilio. San Andrén, 49, bajo.

Alquileres

ALQUILO piso, agosto y septiembre. Informes Santa Lucía, 29.

ENTRESUELO muy céntrico para oficinas. Razón: Juan Flórez 125. bajo.

PISO céntrico moderno completamente amueblado, renta quinientas. Cedo veinte mil. Informan: Droguería "El Pincel" calle Lombardero.

TUBERIA DE GRES
Especial para traída de aguas y toda clase de tuberías
PARDO PARADA
Plaza de Pontevedra, 8

BAJO y sótano amplios, magnífica situación, entre ambas estaciones, razón Juan Flórez 125 bajo

BAJO céntrico para cualquier negocio, amplio, poca renta. Trato directo. Galera, 5 1.º derecha.

Automóviles

HAGASE conductor de automóviles carnets de 1.ª y 2.ª consulte precios. Comandante Fontanes, S.

CHOFERES: Escuela Lespar, dirigida por Especialista titulado garantiza enseñanza completa. Sanjurjo, 16-3.º derecha.

Avisos

J. Larrea. Médico Cirujano. Especialista (Estómago, Hígado, Intestino). Rayos X. Consultas de 11 a 1 y de 5 a 7 en el Sanatorio Riazor. Servicio permanente. Avenida de La Habana, 6. Teléfono 4571

ALHAJAS tasador autorizado. A. Hernández Gil. Joyero-fabricante. San Andrés, 35-1.º Teléfono 1102

Compras

COMPRE los cigarros puros en Arias. Expendeduría Plaza Pontevedra. La mejor surtida en Coruña.

ALHAJAS. Compro brillantes y objetos oro y plata. Hernández Teléfono 1102 San Andrés. 35-1.º

COMPRA - venta de fincas. Carpio Martínez Sevilla. Av. de la Marina, 16-17, bajo.

Pérdidas

DOS pulseras cadena oro. Gratificarán. San Andrés, 15-2.º

Préstamos

PRESTAMOS operaciones de crédito y compraventa de toda clase de valores Francisco Martínez Sevilla. Corredor de Comercio Colegiado Notario Mercantil. Marina, 16 y 17, bajo.

Testamentaría

TESTAMENTARIAS, derechos reales, pensiones civiles y militares y tramitación de toda clase de expedientes. Francisco Martínez Sevilla, Gestor Administrativo Colegiado. Marina, 16 y 17, bajo.

Traspasos

OCASION. traspaso lechería céntrica buena nevera, 3 carros repartidores y teléfono. Informan: Canalejo, 81.

Varios

HABILITADO clases pasivas colegiado. Carpio Martínez Sevilla Avenida Marina 16 y 17 bajo.

A MADRID excursión en autocar. Salida todos los sábados, 7 mañana. "Viajes Iberia". Real, 80. Teléfono 2073.

CUPON PRO-CIEGOS
NUMERO PREMIADO EN EL DIA DE AYER
093

FOTOGRABADO
«El Ideal Gallego»
RUBINE 10 — LA CORUÑA

A VENEZUELA y Centroamérica. Pasajes marítimos, precio pagadero en pesetas. "Viajes Iberia" Real, 80. Teléfono, 2073.

PASAJES en avión para todo el mundo. Precio oficial en pesetas, entrega inmediata. "Viajes Iberia", Real, 80. Teléfono 2073.

Ventas

SE vende en el Ayuntamiento de Paderne, San Pantaleón das Viñas al sitio la Penouviña, una finca de más de trece ferrados, con solares a la carretera de Betanzos a Jubia, y en su interior prados y casa de molinos con utensilios de los mismos, tienen estos molinos derecho de molienda. Se venden, también, varias fincas de esta pertenencia en las Parroquias de Santa María de Souto, y San Pantaleón das Viñas. Razón: Cantón Grande, 24 - 4.º Teléfono 5120. La Coruña.

VENDO ternera "Holandesa" muy buena. 15 días. Peruleiro, 64 segundo.

VENDO directamente casa nueva, cinco plantas, sólida construcción piso libre. Facilidades pago. Iinformes: "Casa Barros" Bailén, 1.

VENDO majadora Dión y Suiza. La Panchita. Noche, Villalba. Lugo.

EL IDEAL GALLEGO ofrece a usted sus Talleres de Artes Gráficas y Fotograbado.

SE vende un solar esquina en Paseo de Ronda, inmejorable situación, frente Colegio religiosas. Razón Notaría, Sr. Roán (Real, 79-1.º)

EBANISTA vende de un buen dormitorio de toda garantía. Parrote, 4.

ORGANILLO manubrio seminuevo. Diez piezas bailables. Informes: Biblioteca Daniel Orense.

CALDERA y máquina vapor 14 y 10 HP. junto o separado. Razón Hotel Eumesa. Teléfono, 22. Puentedeume.

VENDO casa San Andrés, primer piso libre. Informa dueño. Panaderas, 47, comercio.

SE vende casa Carretera de Circunvalación, recién construída, 2 plantas, sin alquilar o alquilada, con renta 8'5% libre. Razón: Teléfono, 3796.

MAQUINAS de hacer punto completamente nuevas. Garantía de fabricación y facilidades de pago Exclusivas Comerciales Omega Ltda. La Coruña. Rosalía Castro. 1 bajo. Teléf. 1789.

REGALOS fáciles, cómodos y selectos. Colonias, Extractos, Lociones. Perfumes. San Andrés. 9 DROGUERIA CELTA

SE vende Finca libre 600 ferrados, dos casas molino orilla Río Ulla. Razón: Carrera del Conde, 15, bajo. Santiago.

El Ideal Gallego

EL TIEMPO PROBABLE. — Penetrará por el Noroeste un [...] frío que dará lugar a chubascos y disminución [...] temperatura sobre esta región. Cantábrico y Duedo. Temperaturas extremas: máxima de 41 grados en Córdoba, y mínima de 14, en Lugo.
LA CORUÑA.—Presión media a cero grados y al nivel del mar a mediodía, 746'9. Temperatura máxima, 21'5, a las 13; mínima, 15'4, a las [...] y mediodía, 18'4. Dirección más frecuente del viento, Norte.

Año XXXIV.—Núm. 10.193.—Avenida de Rubine, 10. La Coruña, sábado, 22 de julio de 1950. Teléfonos: Redacción 1177 y 1594. Administración [...]

Espuma del DIA

JOHNNY TIENE NUEVOS PADRES,

NUEVA CASA Y NUEVA PATRIA

Juanito Nielsen tiene 3 años y medio, es rubio, con ojos azules y ha nacido en Dinamarca. Claro está que hay muchos niños que se llaman Juanito —incluso que se apelliden Nielsen, si son daneses— y que tienen el pelo rubio, tres años y medio y los ojos azules. Sin embargo, lo ocurrido a este muchachito se sale de lo corriente. Hasta el extremo de que es el único, hasta ahora, que ha conseguido nada menos que una ley especial, aprobada por la Cámara de Representantes, por la que se le concede la ciudadanía norteamericana y la entrada en el país.

Lo ocurrido fué esto: El pasado verano Mr. Peter Leth-Nissen, de San Mateo, California decidió hacer un viaje a Dinamarca acompañado de su esposa y de su único hijo Pedrito, que entonces tenía cinco años de edad. Encontrándose en Copenhague el pequeño tuvo la desgracia de ser atacado por un perro que le produjo tan graves heridas que falleció después. Los padres, inconsolables, decidieron no regresar a Estados Unidos sin un niño que sustituyese al suyo y en un establecimiento benéfico adoptaron a un huérfano. Después de varios meses de permanencia en Dinamarca, al tratar de emprender el regreso, se encontraron, no obstante, con que el niño no podía entrar en los Estados Unidos porque las leyes de inmigración requerían una serie de trámites y guardar un turno que hubiera representado tener que aguardar varios años. Y ellos necesitaban tener al niño en el acto. Intervino un diputado, se apeló a Truman, el Congreso aprobó una ley especial y ahora Juanito tiene nuevos padres, nueva casa y nueva patria.

R. S.

OJO CLINICO, por Miranda

--¡En el momento que la madre lo coge en brazos, el niño se marea!
--¡El vértigo, hombre, el vértigo...!

Los norteamericanos se preparan para la ofensiva

La movilización se realiza rápidamente

Han fracasado las gestiones inglesas cerca de Moscú

CUARTEL GENERAL DEL VIII EJERCITO NORTEAMERICANO, EN COREA, 21.—Según se declara aquí, se acerca el momento en que las fuerzas estadounidenses emprendan su ofensiva para empujar a los comunistas al Norte del paralelo 38. Con la llegada de dos nuevas divisiones —se dice—, la primera de Caballería y 25 de Infantería, las fuerzas norteamericanas se hallan por primera vez en igualdad de condiciones con los coreanos del Norte desde que éstos iniciaron su avance de 200 kilómetros hacia el Sur, hace casi cuatro semanas.

Las armas de los comunistas no son ya superiores; los nuevos ingenios antitanques de los estadounidenses han empezado a crear grandes dificultades a las fuerzas blindadas comunistas, y la superioridad aérea aliada y la coordinación de las acciones aéreas navales y terrestres han puesto en peligro las líneas de abastecimiento de los rojos, que ahora tienen que utilizar carreteras secundarias, mientras que las norteamericanas, con ser más largas que las de los comunistas, se mantienen intactas.

Las bajas de los comunistas —se agrega— han sido dobles de las aliadas y es dudoso que el Norte tenga tropas de reserva u obtenga refuerzos de Siberia o China; el avance desde el paralelo 38 ha obligado al Ejército rojo a gastar la mayor parte de su poderío y hay indicios de que empieza a desmoralizarse y de que sus soldados, reclutas forzosos, desearían la vuelta de la paz y la derrota comunista.

Parece, en fin, que los rojos no tengan tanques de reserva para sustituir los destruídos por los norteamericanos, aunque algunos vehículos rojos que se creyó eran tanques acaso no fueran sino automóviles blindados provistos de cañones.—(EFE).

LA MOVILIZACION

WASHINGTON, 21.— Con la mayor rapidez es realizado el llamamiento de las unidades necesarias para elevar los efectivos militares a la potencia proyectada por el mando norteamericano, según declaraciones hechas por un portavoz de la Oficina de movilización de fuerzas armadas. Por primera vez han sido llamados a filas hombres casados y con hijos. Desde el comienzo de la guerra en Corea, sólo fueron enviados al frente hombres solteros—(EFE).

ATAQUE NORTEAMERICANO

TOKIO. 21.—Un intenso ataque ha sido lanzado por las tropas norteamericanas en el sector de Yongkodk, en la costa de Corea, según anuncia el portavoz del Cuartel General de Mac Arthur. El ataque progresa favorablemente y las tropas de los Estados Unidos están sostenidas por la artillería norteamericana y los buques de guerra aliados. Añadió el portavoz que la coordinación existente entre las unidades de Tierra y Mar, es excelente.—(EFE)

FRACASAN LAS GESTIONES CON MOSCU

LONDRES, 21.—Inglaterra ha fracasado en sus intentos cerca de Moscú para poner fin a la guerra en Corea. La Agencia United Press, asegura que en los círculos bien informados de Londres se declara que las gestiones británicas que comenzaron el 29 de junio puede considerarse como terminadas y sin resultados positivos.—(EFE).

WALTON WALKER, felicitado por Mac Arthur

Se adoptaron enérgicas medidas para acabar con las guerrillas

TOKIO, 21.—El general Mac Arthur ha felicitado al teniente general Walton Walker, comandante norteamericano en Corea, por su éxito de cortar la infiltración comunista a retaguardia de las líneas norteamericanas.

En el comunicado número 116 del Cuartel general de Mac Arthur, se dice que desde el comienzo de las hostilidades, uno de los más serios obstáculos del éxito de las fuerzas norteamericanas y sudistas ha sido la infiltración enemiga. Entre los refugiados, la mayor parte de ellos coreanos del Norte y fugitivos del Sur, ha habido simpatizantes de los rojos y soldados nordistas disfrazados.

"Una vez tras nuestras líneas— dice el parte— sacaban armas ocultas entre sus enseres o en su persona y se sumaban a los ataques contra nuestras tropas, disparando contra ellas por la espalda. Esta táctica contribuyó grandemente al éxito de los rojos en sus avances hacia el sur".

"El general Walker ha declinado hasta ahora revelar sus planes para la eliminación de este tipo de ataque traicionero. Pero en los últimos días ha obtenido señalados éxitos en su labor. Aunque no se ha logrado contener por completo, la infiltración roja se ha reducido a proporciones controlables, y se espera que pronto se reduzcan a cero".—(EFE).

El Teniente General Walton H. Walker que ha asumido el mando de las fuerzas norteamericanas en Corea (Foto CIFRA).

MEDIDAS ENERGICAS PARA ACABAR CON LAS GUERRILLAS

TOKIO, 21.—El mando norteamericano—según anuncia un comunicado del cuartel general de Mac Arthur —ha tomado enérgicas medidas para eliminar las actividades de las guerrillas en Corea. Admite el comunicado que un número considerable de guerrillas se mezclan a veces entre los refugiados, contribuyendo a los éxitos comunistas, en su ofensiva hacia el sur. La infiltración ha sido ya muy reducida, merced a las primeras medidas tomadas, pero habrán de ser totalmente eliminadas.

A NUESTROS SUSCRIPTORES

Como en años anteriores serviremos EL IDEAL GALLEGO, sin aumento de precio, a nuestros suscriptores, en su residencia veraniega.

Se ruega que, al solicitar el traslado, abonen por anticipado un trimestre, O SEA PESETAS 33.

MADRID, AL HABLA

La Puerta del Sol va a sufrir al [...] su nueva reforma

A Litri y Aparicio les ofrecen 128.000 dólares por cuatro corridas en Lima

Dos futbolistas, con los nombres de Litri y Magritas van a jugar en Madrid

MADRID, 21.— Será una realidad pronto el cambio de fisonomía de la Puerta del Sol, anunciado desde hace un año, con el que según un periódico pasan de cien las reformas sufridas por tan famoso lugar desde que se tiene noticia de él; desde aquello de Madrid castillo famoso que el rey moro alivia el miedo... Se proyecta que queden concluídas las obras en noviembre. Hay que hacerlas con gran mimo por lo delgado que es el espesor de su suelo vaciado por tres líneas del metro que allí se cruzan con sus correspondientes estaciones, galerías de enlace, despachos y accesos.

El director general de Arquitectura señor Prieto Moreno, Comisario del Gran Madrid, ha hecho unas declaraciones sobre el futuro de la ciudad. Vienen tal vez a compensar la falta de inauguraciones de obras urbanas que se ha hecho notar en este 18 de julio, inauguraciones que han sido aplazadas hasta octubre próximo.

CREACION DE NUCLEOS COMERCIALES

El señor Prieto Moreno propugna la creación de núcleos comerciales auxiliares en las barriadas del ensanche, con objeto de descongestionar el centro. Espontáneamente, sobre todo después del año 1939, ya se ha producido en algunos barrios esta descentralización comercial.

El barrio de Salamanca, que antes de 1936, salvo en pocas calles, era escasamente comercial y de vida tranquila y sosegada, fué muy transformado por la guerra, que desplazó parte de los establecimientos a los barrios, como precaución contra los bombarderos artilleros. Al ser reconquistado Madrid, los comercios volvieron a abrirse en el centro pero dejaron también abiertos los creados en el barrio de Salamanca. Este se convirtió de distrito residencial en zona comercial, aun sin perder la nota de distinción que le ha caracterizado siempre. Es más, cines, bares de lujo, salones de té y otros establecimientos de recreo, que antes faltaban en este barrio, son hoy frecuentes en él. Algunos han tenido que cerrar por exceso de competencia.

Cuatro Caminos, del que ya hemos hablado aquí, es otra barriada [...] tamente abastecida desde este [...] de vista. Pero quedan otros [...] sectores del Ensanche, en que [...] cesarias las medidas preconizadas [...] el señor Prieto Moreno.

También ha dicho el director general de Arquitectura que la [...] veniente extensión de Madrid [...] cerse en dirección Norte-Sur, siguiendo el eje del Prado, [...] Castellana y Avenida del Generalísimo, de cuyo subsuelo les hablamos [...] samente ayer.

Especialmente en torno a la Avenida del Generalísimo, a la [...] de la Castellana, donde se [...] el Estadio de Chamartín, es [...] expansión es más conveniente [...] será el sector más dotado [...] clases de servicios.

LITRI Y MAGRITAS EN CHAMARTIN

A propósito de Chamartín, [...] ustedes que la próxima temporada [...] rearán allí Magritas y Litri [...] hemos querido decir que jugarán [...] Litri y Magritas jugarán en Chamartín, el primero con el Plus Ultra, [...] gundo con el Madrid. Litri [...] lista, es Ricardito, un chico [...] que ha pasado del club [...] drid, y Magritas procede de [...] como es sabido. La coincidencia [...] nombres de estos jugadores [...] de los famosos novillero y banderillero [...] ha comenzado ya a excitar [...] de los aficionados. Litri se [...] lón a los medios, etc.

A propósito de Litri, del [...] compañero de Aparicio, se [...] a esta pareja novilleril [...] Lima ciento veintiocho mil dólares [...] cuatro corridas de toros en [...] Plaza, dieciséis mil dólares [...] a cada uno. Bastante más [...] millón de pesetas. Bastante [...] cuatro millones de pesetas [...] uno por cuatro corridas.

Los efectivos de las fuerzas norteamericanas

La Comisión senatorial acuerda levantar las restricciones

WASHINGTON, 21. — Por unanimidad, la Comisión senatorial de servicios armados ha acordado levantar todas las restricciones existentes en cuanto a la cuantía de los efectivos de las fuerzas armadas norteamericanas, y prolongar por un año la permanencia en filas de los actuales soldados.

La correspondiente Comisión de la Cámara de representantes acordó, por su parte, y con el voto en contra de un demócrata, que los soldados del Ejército regular permanezcan en él un año más de lo que preveía su ficha de enganche, pero sigue estudiando la petición del Presidente Truman de que desaparezcan los topes de los efectivos de las fuerzas armadas.—(EFE)

• • •

EN EL FRENTE DE COREA, 21.—No hay rastro del general William F. Dean, comandante en jefe de la XXIV división de Infantería norteamericana. El corresponsal de guerra de la Agencia Reuter, Derek Pearcy, comunica: "La última vez que el general Dean fué visto se disponía a participar personalmente en la lucha contra los carros de combate rojos con una "Bazuka". Un cabo norteamericano que participó en la batalla de Taejón me declaró: "Ví al general cuando se disponía a disparar con una "Bazuka"; tenía dos granadas una en cada mano. Luchaba como un soldado más y consiguió destruir un carro enemigo. Después le perdí de vista".

DE AQUI Y DE ALLA

PLAGAS DE LANGOSTA

NAIROBI (KENIA), 21.—[...] tá amenazado por una [...] langosta para abril próximo [...] dente de Arabia; también [...] aunque de menor envergadura [...] cedente del Sudán, para el [...] ximo, según reveló el [...] cio Mohamed Hussein, en la [...] de esta mañana de la conferencia [...] ternacional de lucha contra la langosta. Añadió que para combatir [...] tas plagas es necesaria la [...] internacional.—(EFE).

UNA BOMBA SIN ESTALLAR

BERLIN, 21.—Sin estallar [...] ba de la pasada guerra [...] contrada en el Tiergarten [...] licía de Berlín occidental [...] tra a unos seiscientos [...] numento levantado por [...] el centro de la ciudad [...] cerrado el tráfico en la [...] Linden.

Se piensa llevar la bomba [...] lugar para su inutilización [...] to resulta demasiado [...] provocará la explosión [...] donde se encuentra.—(EFE)

JUGADORES DE [...]

MILAN, 21.—Después de [...] versación preliminar para [...] un importante contrato [...] un hombre de negocios [...] Paolo Chiesa, tres italianos [...] dos en Buenos Aires [...] nardi, Pietro Regis y [...] jugaron con él una partida [...] y le ganaron doce millones [...] liras. Como quiera que [...] dieron a la cita concertada [...] ma del contrato, Chiesa [...] los tres italianos o argentinos [...] jugadores de ventaja [...] do la denuncia contra ellos [...] cía sospecha que [...] bastante tiempo en [...] dividuo reclamado [...] cia.—(EFE).