

Todas las prendas de vestir y del hogar cuentan con un centro especializado en limpieza

## TINTORERIA LUCENSE

Servicio de LAVANDERIA  
Teñidos en toda clase de Fibras

Especialidad en ANTE y CUERO

¡LLAMENOS pasamos a recogerse!

Obispo Basulto, 3 • Teléfono 21 27 11

# El Progreso

Fundado en 1908 por el Ilmo. Sr. D. Purificación de Cora y Más-Villaverde  
Director: PEDRO DE LLANO LOPEZ  
Empresa: EL PROGRESO de Lugo, S. L.

Redacción Admón. y Talleres  
JOSE ANTONIO, 12  
Teléfonos 21 1055 - 21 2232 y 21 7138  
Apartado, 5 • TELEX 86509  
Franqueo concertado 273



LUGO, Domingo, 2 de Mayo de 1976

MARCA  
"KOBRA"  
Cuchillería AQUILINO

### LUGO

- Los nuevos precios del pan entrarán en vigor mañana  
—La pieza de un kilo se venderá a 31,50 pesetas
- El martes, asamblea y elecciones en el Club Valle Inclán  
—Hasta las siete de la tarde de hoy se admiten candidaturas

### GALICIA AL DIA

- SANTIAGO: Diez mil peregrinos visitaron ayer el sepulcro del Apóstol
- VIGO: Moción en gallego, leída en la sesión municipal, solicitando se dé el nombre de Otero Pedrayo a una calle de la ciudad

### MADRID AL DIA

- ¿Sabemos los españoles lo que es un referéndum?  
—PILAR FRANCO: Cuando se hizo el referéndum para la monarquía, se votó bien porque lo que se votaba era un apoyo a mi hermano. Ahora, la gente puede equivocarse y votar una cosa creyendo que lo hace por otra



### VALENCIA

- El rector del templo de Santa Catalina no sabía nada sobre el funeral de Hitler

### BILBAO

- Atentado contra una farmacia que ya fue ametrallada en dos ocasiones

### SEGOVIA

- El Gobierno estudia la forma de contrarrestar la oleada pornográfica en revistas y otras publicaciones

### EN PRINCIPIO

**Castillo Puche y una editorial, condenados en Nueva York, por libelo**

— POR LAS OPINIONES VERTIDAS EN UN LIBRO SOBRE HEMINGWAY SOBRE EL BIOGRAFO DE ESTE ULTIMO

EN OCTAVA PAGINA



**Firestone**

ARMANDO RODRIGUEZ CASTRO

SERVICIO VENTA Y MONTAJE - Dr. Casalla, 18  
Teléfono. 21 68 34 - LUGO

## LOS REYES ENTREGARON LOS PREMIOS NACIONALES DE PROMOCION FAMILIAR, NATALIDAD, FORMACION PROFESIONAL Y DE LA ORGANIZACION SINDICAL

● Y LAS MEDALLAS DE ORO AL MERITO EN EL TRABAJO



Los Reyes presidieron la entrega de los títulos a los galardonados con los premios nacionales de Natalidad y Promoción Familiar. Para el primer premio de esta última categoría ha sido designada doña Avelina Domínguez Bernárdez. Doña Avelina tiene cincuenta y nueve años, es viuda de don Severino Rodríguez, y ha sido madre de nueve hijos. De éstos, uno es doctor, tres licenciados y cuatro cursan estudios universitarios. El noveno hijo de doña Severina falleció hace algún tiempo. La nueva galardonada vive en Santiago de Compostela. — (Foto Cifra Gráfica)

● DON JUAN CARLOS: El trabajo que merece el nombre de humano se desarrolla siempre en libertad

EN CUARTA PAGINA

### ITALIA: Disueltas las Cámaras

● Mañana, se fijará la fecha para las próximas elecciones

EN OCTAVA PAGINA

EN GUIPUZCOA: TIROTEO ENTRE UN PRESUNTO ACTIVISTA DE ETA Y LA GUARDIA CIVIL

EN SEPTIMA PAGINA

## LUGO: Entrega de premios de natalidad y promoción familiar



Con ocasión de la festividad del 1 de mayo se celebró en el Gobierno Civil la entrega de premios de promoción familiar y de natalidad, hijos habidos e hijos vivos. Presidió el Gobernador Civil al que podemos ver haciendo entrega de estos galardones a uno de los matrimonios premiados y, abajo, a todos ellos con las primeras autoridades. En "Lugo, capital" amplia información gráfica y literaria de los actos celebrados en nuestra ciudad con ocasión de San José Obrero

## Constituida la «Confederación de la Democracia Cristiana»

— ESTA INTEGRADA POR «UDE» Y «UDC»

EN CUARTA PAGINA

## Manifestante humorista y malintencionado



El personal del Ministerio francés de Hacienda ha celebrado recientemente en París una manifestación para reclamar ciertas mejoras en sus relaciones laborales. La manifestación marchó desde la plaza de la Bastilla hasta el Palacio Real, en París. Muchos transeúntes se mostraron sorprendidos al contemplar a unos de los manifestantes cubierto con una gaceta que espiaba el rostro del propio presidente de la república. De todas formas, Giroud d'Estaing no es del todo ajeno a estos problemas, ya que fue ministro de Hacienda con el presidente Pompidou. — (FOTOFIEL)

### INCIDENTES DURANTE EL PRIMERO DE MAYO

**En Madrid, la policía utilizó balas de goma y bombas de humo, y fueron detenidas más de ciento cincuenta personas**

- TAMBIEN SE PRACTICARON NUMEROSAS DETENCIONES EN BARCELONA, BILBAO, VALLADOLID, PAMPLONA Y MALAGA
- En Ferrol un manifestante agredió a un general que vestía de paisano, y en La Coruña se detuvo a quince individuos, entre ellos varios abogados y un médico

● VIGO: Siete detenidos y varios policías armados contusionados  
Fueron retiradas banderas del "Partido Comunista Gallego"

EN SEPTIMA PAGINA

### MOVILIZACION GENERAL DEL EJERCITO

**Rodesia amenaza con cruzar las fronteras vecinas en persecución de terroristas negros**

- KISSINGER, EN DAKAR, ULTIMA ETAPA DE SU VIAJE AFRICANO, PROPONE UN "PROGRAMA INTERNACIONAL DE AYUDA" PARA EL "SAHEL"

EN OCTAVA PAGINA

## Palacio del Mueble

ARTICULOS PARA REGALO • DECORACION

LUGO - MONFORTE - LA CORUÑA - ORENSE - RIBADEO - GANTADA - SARRIA







Actividad Cultural

MIMO, POR EL GRUPO «MECO», EN EL PARQUE



Dentro de los actos del 1.º de Mayo tuvo lugar, a las doce de la mañana de ayer, en el Parque...

componentes— agrupación dramática. Se escenificaron diez piezas cortas... «Rosalia de Castro»...

En la ciudad de El Ferrol hay numerosos casos de gripe. Afortunadamente, dicen los médicos que presenta carácter benigno...

Entrega de premios de la «II Exposición Provincial de Artesanía»



Con bastante retraso sobre la hora anunciada —cinco de la tarde—, se celebró ayer, en el salón de actos de la Casa Sindical, la entrega de los premios...

se han llevado nada menos que el primer premio de «Bordado, Munquería y Tejido». Un buen éxito, en fin, de esta «II Exposición Provincial de Artesanía»...

Artesanía». A sus responsables —con don Remigio Peguera Gil y don Antonio Daal López, a la cabeza—, nuestra felicitación. (Foto VEGA)

Curso de composición musical convocado por las Cajas de Ahorro

Con 300.000 pesetas y trofeo «Arpa de Oro» como primer premio y 150.000 pesetas y trofeo «Arpa de Plata»... El acto resultó breve y sencillo...

Como hemos venido anunciando, pasado mañana, martes, el Club Cultural «Valle Inclán» celebrará una asamblea general ordinaria y elecciones para cubrir cuatro cargos de la junta directiva...

EL MARTES, ASAMBLEA Y ELECCIONES EN EL «VALLE INCLAN»

LA OPINION AJENA

2 DE MAYO DE 1926 —El pasado jueves, después del coro de la mañana se celebraron en nuestra Basílica solemnes exequias por el finado cardenal arzobispo de Burgos, Dr. Benloch... Ah, los muertos del Regimiento Reserva de Infantería de Lugo...



Lo que el pueblo desea

Don José Ramón Alonso escribe en «Sábado Gráfico»: «Ahora las encuestas están de moda, y mientras una muy reciente del Sofres francés muestra que el centro derecha del señor Giscard está atravesando una fuerte crisis...»

tica opinión pública». En política, el hecho más serio y profundo, casi simultánea y separadamente sostenido por Ortega y por el general De Gaulle, es que las vivencias principales que sostenían a la sociedad han ido perdiendo vigor...

GALICIA

Santiago: Diez mil peregrinos visitaron ayer el sepulcro del Apóstol

VIGO: Una moción en gallego, solicitando el nombre de Otero Pedrayo para una calle de la ciudad, leída en la sesión municipal

Unos diez mil peregrinos llegaron ayer a Santiago, en cuya Catedral entraron a lo largo de la jornada seis peregrinaciones oficiales... En las primeras horas de la mañana acudieron al sepulcro del Apóstol las peregrinaciones del Seminario Mayor de Ciudad Rodrigo...

Ya no será sacada a subasta la casa embargada a Dolores Blanco Blanco, de Santo Tomé-Alvite, en Negreira, por descubiertos a la Seguridad Social.

Por primera vez en la historia se habló en idioma gallego en una sesión de la Corporación municipal de Vigo. El Pleno, entre otros asuntos, aprobó una moción en la que se pedía que se rotulase con el nombre del recientemente fallecido polígrafo gallego Ramón Otero Pedrayo una avenida de la ciudad...

ORENSE La pieza de pan de novecientos gramos se pagará a partir del próximo lunes, día 3 de mayo al precio de 35 pesetas, según se da cuenta en una nota hecha pública por el Gobierno Civil de Orense.

En la citada nota se dice que el Gobierno Civil, «oida la Comisión Provincias de Precios, ha resuelto autorizar a partir del próximo día 3 de los corrientes los siguientes tipos y precios de venta al público del pan: Piezas de 75 gramos, a 4 pesetas; piezas de 170 gramos, a 7 pesetas; piezas de 350 gramos, a 14,50 pesetas; piezas de 600 gramos a 23,50 pesetas, y piezas de 900 gramos, a 35 pesetas».

¿Quién canta en la provincia de Lugo?



Con los jóvenes en Alemania, el campo despoblándose y la televisión y las sinfonías empujadas en convertidores en Galicia no canta ni Dios. Y de Galicia, Lugo es un desierto musical...

te soportable. En estos momentos, el Orfeón de Obreros Católicos de Mondoñedo, creado y dirigido por don Eugenio García Amor, puede representar la excepción que confirma la regla.

que algún benemérito coro parroquial o alguna simpática agrupación de aficionados jubilados. Los intentos recientes de crear una Coral Polifónica Lucesna quedaron en nada. En Sarria cantan los de «Meigas e Tragos», a los que se les reconoce toda la buena voluntad que se quiera, pero poco más...

EL TIEMPO EN LUGO

Datos facilitados por el Observatorio Meteorológico de Punto Centro correspondientes al día de ayer: Presión, 725,6; temperatura máxima, 14; temperatura mínima, 3,2; humedad relativa del aire, 60%; dirección del viento, Norte; velocidad del mismo, 50 kilómetros por hora; agua caída, 0. EN TODA ESPAÑA

El Servicio Meteorológico Nacional predice para hoy: Cielo muy nuboso, con chubascos dispersos en Levante, Sudeste, costa del sur y Canarias; parcialmente nuboso en La Mancha, Cuencas, bajo Ebro, Sur de Cataluña y parte de la zona centro y despejado en las demás regiones.

QUIEN ES QUIEN

JESUS BAL Y GAY, MUSICO UNIVERSAL. (V)

Si usted NO ES INDIFFERENTE AL HECHO DRAMATICO de que se pierdan vidas simplemente por falta de la sangre precisa para transfundir. Jesús Bal logra realizar en México una vida plena de actividad, de proyección musical. Pronuncia conferencias, —lecciones, diría yo—, funda revistas y una importante Editorial de Música...

Este ser centro, creador de radios, —irradiador—, lo lleva insensiblemente, pero continuamente, a una toma de contacto con las más importantes figuras mundiales de la Música, que incluyen en México por su circunstancia musical. De la atmósfera creada y que rodea a Bal, surge, crece y se estrecha, —entre otras—, su amistad con Strawinsky. Igor Strawinsky, es hombre difícil, reacio para aceptar o admitir nuevas amistades...

Por Antón BUXAN

Muchos días de convivencia en sus frecuentes visitas a México, dan lugar a continuos cambios de impresiones, de confidencias, de análisis de obras, de paseos, de viajes por el interior del país, de retiros, de huidas del público y de entrevistadores, etc. etc. Una convivencia viva, cordial, entrañable, envidiable e inolvidable. De esta convivencia, de esta amistad, han quedado vivas para nosotros las alabanzas, —resultante del estudio crítico y del análisis de las obras de Bal por Strawinsky—, a la obra de Bal y el que Strawinsky desnudase sus propias obras a Bal. Esto no quiere decir otra cosa que la alta estima que Strawinsky tenía por Bal y el reconocimiento de su talento de músico y de la calidad de sus composiciones. (Verdaderamente extraordinario! En La Coruña, a 24 de marzo de 1976.





DEPORTES

NO CABE OTRA ALTERNATIVA

EL LUGO TIENE QUE VENCER ESTA TARDE AL SANTURCE

La confrontación, que puede presentar sus dificultades, se inicia a las cinco

SEIS JUVENILES DEBUTARAN HOY CON EL CUADRO SANTURZANO

Debe de ganar al C. D. Lugo. Coinciden muchos factores para pensar, para creer —incluso para exigir— que así debe de ser...

DOS DUDAS PARA MARTIN ESPERANZA. Y dificultades se presentan, porque a la baja de Unzueta, hay que sumar definitivamente la de Carlos Devesa...

EL PARTIDO, A LAS CINCO. No olviden que la confrontación se inicia a las cinco de la tarde. Esperemos que acuda más público que al último encuentro...

EL CAMBADOS CONSIGUIÓ EMPATAR EN «AS INSUAS» CON LA SOCIEDAD DEPORTIVA SARRIANA (1-1)

EL GOL LOCAL FUE CONSEGUIDO POR NISIO

SARRIA. — De nuestro correspondiente, VILLARABID. — Interesante encuentro el jugado esta tarde en «As Insuas», entre el titular de la villa y el Cambados...

CAMBADOS. — César; Eduard; Pillado; Rial; Roberto; Luch; Blas, Gerardo, Garea, Ramon y Mundo. SARRIANA. — Torres; Roberto; Siso, Mosquito; Nono, Villa; Gerardo, Carlos Alberto, Nisio, Félix y Cholo.

UN EQUIPO DE SEGUNDA DIVISION (EL SOUTHAMPTON F.C.)

Campeón de la Copa inglesa

LONDRES, 1.— (ALFIL). — El equipo de segunda división, Southampton Football Club, se ha proclamado esta tarde campeón de la copa inglesa al vencer en el estadio de Wembley al Manchester United por un gol a cero.

La policía ha lanzado una masiva operación de seguridad poniendo de servicio a más de mil números de servicio al impedir que la euforia de los hinchas provoque incidentes dentro y fuera del campo.

SEIS JUVENILES DEBUTAN EN EL SANTURCE

Anoche llegó el Santurce, que se hospeda en el «México Núñez». Abordamos a Orive, su entrenador, momentos antes de cenar.

—Sí, jugarán: Elorza; Usillos, Maise, Alday; Fernández, Larrauri; Ortiz, Cerro, Bolo, Corta y Bidaguren. Como suplentes, Carlos, Rojo, Prada y Estepar.

Seguro que estos chavales van a luchar más que lucharán seguramente los veteranos. Cuidado por tanto.

MA LO CA

NOTA DEL CLUB DEPORTIVO LUGO

Programado para hoy, domingo, día 2 de mayo, a las cinco de la tarde, el correspondiente encuentro de Liga de Tercera División entre los equipos SANTURCE y C. D. LUGO, registrarán para el mismo los precios que a continuación se detallan:

Table with 2 columns: Localidad, Público. Tribuna: 350; Preferencia: 250; Preferencia (fémnia e infantil): 125; Grada: 150; Grada (fémnia e infantil): 75; Grada especial infantil: 50.

Los niños menores de diez años tendrán libre entrada al campo, como viene siendo costumbre.

lantera se ganó mordiente. Cuando ya se contaban los minutos finales, se lanzaron tres corners que se pasearon por delante del portero César y allí estaban Mosquito, Villa, Roberto y Siso, a la desesperada, pero el balón no quiso entrar.

OTROS RESULTADOS

Guardés, 5; Arsenal, 0. Turista, 3; Poriño, 0. Vista Alegre, 1; Gran Peña, 3.

CAMPEONATO PROVINCIAL

En esta jornada partidos en Mondoñedo, Vivero, Jove, Monforte, Foz y Taboada

Se puede decir que el Campeonato Provincial está en su "sprint" final, y todavía no se sabe quien será realmente el que ocupe el primer puesto.

MINDONIENSE - VILLABÉS. Son dos equipos de características similares, con un juego prácticamente idéntico, y con poca historia en lo que va de temporada.

VIVERO - CHANTADA

El Vivero tiene mucho que ganar en este enfrentamiento ante los chantadinos, por cuya circunstancia es de prever que los del Landro salgan a por todas de principio a fin.

LAGO - RIBADEO

El Lago no ha dado mucho de sí en esta Liga. Y por su parte el Ribadeo tampoco ha realizado grandes hazañas.

INDEPENDIENTE - RABADE

Bien lo viene haciendo en esta el Independiente, ocupando un lugar importante en la tabla clasificatoria, donde no puede permitirse ningún descuido si no quiere verse desahogado de la premiosa posición.

PERFIL REGIONAL DE LA JORNADA POR CHAO DE ZARRIÑO

EN ORENSE, RIVALIDAD NO APTA PARA CARDIACOS, ENTRE LOS DOS GALLITOS

¡HAY QUE SALVAR AL LUGO! JUGADORES Y AFICION TIENEN LA PALABRA



Como estaba casi previsto, hubo cambio de técnico en el R. C. Deportivo de La Coruña. Nayo, al que la afición no le profesaba un gran afecto, ha presentado a la junta directiva coruñesa su dimisión como entrenador, una vez finalizado el partido contra el Deportivo Castellón.



Quince jornadas, quince, como si se tratara de un cartel tauro, son las que lleva imbuido en la Liga el R. C. Celta "made in" Carmelo, lo que ha supuesto ese cambio substancial habido en el equipo vigués, ya que de tres puntos negativos que tenía cuando el ex-portero internacional del At. de Bilbao arribó a Balaidos, ha pasado a un más ocho, que hace concebir no sólo al conjunto "celestre" sino a sus seguidores bastantes esperanzas de retorno a Primera cuando la actual temporada finalice.

Hoy, en "La Lomba"

El Lemos procurará sorprender al Arosa

MONFORTE DE LEMOS. — (De nuestra Corresponsalia). — Con variación sobre el horario previsto a la una de la tarde de hoy, saldrá para Villagaría la expedición lemistá realizando el viaje en varios coches de turismo.

portiva, por lo que cabe esperar realicen frente a los de Viesca un buen partido. De cuantos equipos desfilaron por el "Luis Bodegas" esta temporada tan aciaga para el Lemos fue el Arosa uno de los conjuntos que produjo peor impresión a pesar de que Viesca y Rey Tapias lograron aquí un valioso punto.

SANCCIONES IMPORTANTES A JUGADORES DEL DEPORTIVO BUEU

Uno de ellos suspendido por diez partidos por agredir a un juez de línea

Acuerdos del Comité de Competición adoptados en su última reunión: Partido Alondras-Bueu. — Suspender por diez partidos, con multa de 2.500 pesetas, al jugador Deportivo Bueu, José Rodríguez Pastoriza, por agredir a un juez de línea.

Campeonato Provincial: En esta jornada partidos en Mondoñedo, Vivero, Jove, Monforte, Foz y Taboada

inclinándonos por una victoria visitante o un empate. TABOADA - HOSTELERIA. Ha bajado meteoricamente el rendimiento del Taboada, en relación con sus primeros pasos en esta temporada.

BALONMANO: Sanciones impuestas por el Comité Provincial de Competición

Reunido el Comité de Competición de la Federación Lucense de Balonmano, y vistas las incidencias habidas en algunos de los encuentros jugados, correspondientes a la Copa Federación, ha tomado los siguientes acuerdos: Encuentro A.C.D. Telefónica-Olimpico Mixto. — Suspender por 4 partidos al jugador de la A.C.D. Telefónica, don José Luis Díaz Hernández, por intento de agresión al árbitro, según el artículo 89, apartado b 3º.

HOY CONTINUAN LAS CLASES EN LA ESCUELA DE TENIS

Para las diez de la mañana de hoy, está señalada la segunda sesión de la Escuela de Tenis de la Delegación Provincial de Deportes que está dirigida a los niños que ya tienen buen nivel de juego.

LEA EL PROGRESO

Vertical text on the right edge of the page.



DEPORTES



COMPETICIONES DEPORTIVAS DEL PRIMERO DE MAYO

Andrés Iglesias Penoucos y Francisco Rodríguez Corral, vencedores en tiro al plato y pesca, respectivamente

JOSE M. CASTRO ROIS Y MANUEL ANGEL CARREIRA GOMEZ, GANARON EN LA PRUEBA CICLISTA

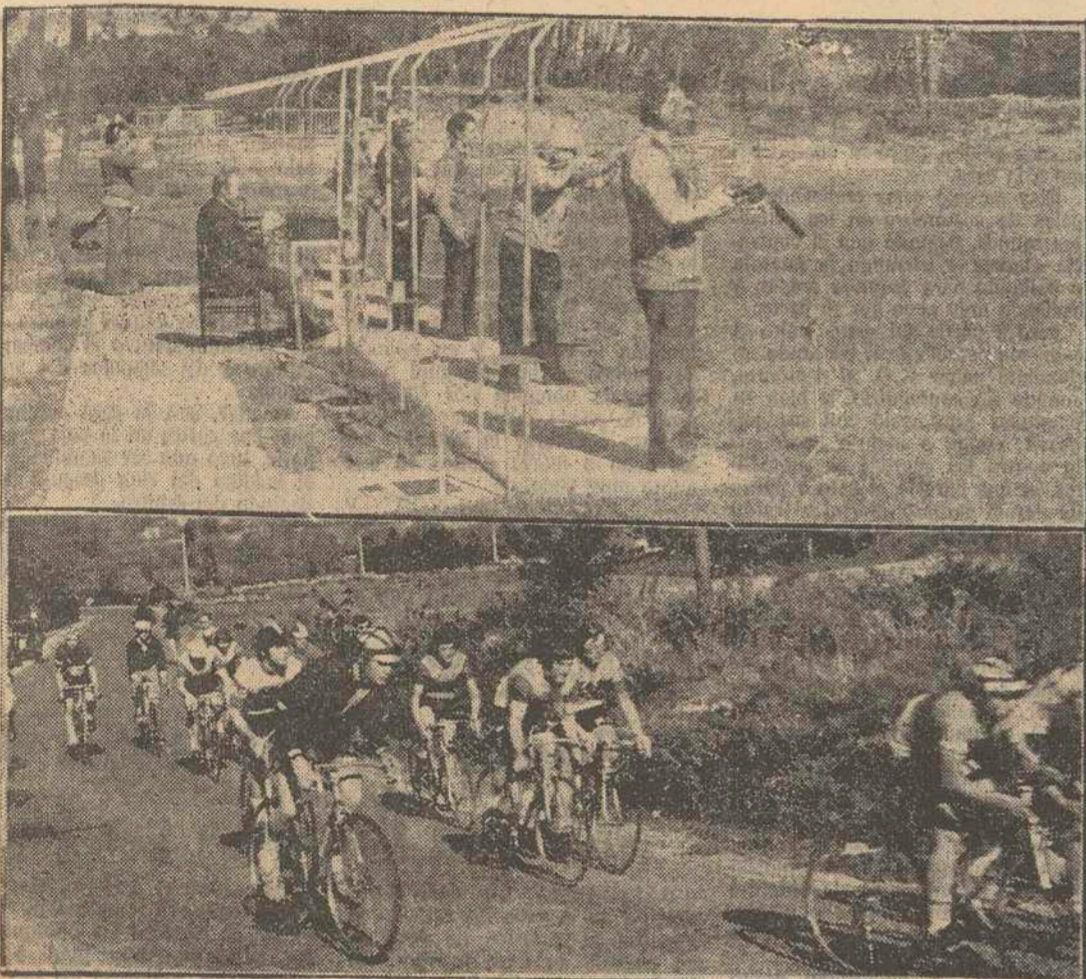

Vemos en la fotografía superior una estampa del tiro al plato. En la inferior, una perspectiva de los ciclistas durante el recorrido. - (Fotos BARREIRO)

En la tarde de ayer, en el campo de "Los Pinos" de Hombreiro, se procedió, bajo la presidencia

del gobernador civil de la provincia, don José Antonio Trillo y López Mancisidor, a la entrega

de premios y trofeos de las diversas competiciones celebradas con motivo del primero de mayo, organizadas por la Onda Sindical de Educación y Descanso.

LA PESCA EN LOS RIOS LUGUESES

El Instituto Nacional para la Conservación de la Naturaleza nos envía la siguiente información para la pesca deportiva, sobre la situación de los ríos de nuestra provincia, referida al viernes:

RIO EO (Coto de Abres)

Nivel, bajo. Aguas, claras. Temperatura, 10°. Cebos aconsejables, todos los autorizados.

RIO EO (Cotos de Puente Nuevo y Salmeán)

Nivel, bajo. Aguas, claras. Temperatura, 10°. Cebos aconsejables, todos los autorizados.

RIO EO (Cotos de Villamide y R. de Plaquín)

Nivel, bajo. Aguas, claras. Temperatura, 10°. Cebos aconsejables, pluma y cucharilla.

RIO MASMA

Nivel, medio. Aguas, claras. Temperatura, 10°. Cebos aconsejables, lombriz y cucharilla.

RIO ORO

Nivel, bajo. Aguas, claras. Temperatura, 10°. Cebos aconsejables, lombriz, cucharilla y pluma.

RIO BAUS

Nivel, bajo. Aguas, claras. Temperatura, 11°. Cebos aconsejables, lombriz y mosca.

RIO PARGA

Nivel, medio. Aguas, claras. Temperatura, 12°. Cebos aconsejables, gusarapa y pluma.

RIO CABE

Nivel, normal. Aguas, claras. Temperatura, 12°. Cebos aconsejables, todos los autorizados.

RIO LOR (Coto de Labrada)

Nivel, normal. Aguas, claras. Temperatura, 11°. Cebos aconsejables, todos los autorizados.

RIO LOR (Coto de Caurel)

Nivel, normal. Aguas, claras. Temperatura, 9°. Cebos aconsejables, lombriz y cucharilla.

RIO QUIROGA

Nivel, normal. Aguas, claras. Temperatura, 11°. Cebos aconsejables, lombriz y cucharilla.

RIO NEIRA

Nivel, normal. Aguas, claras. Temperatura, 9°. Cebos aconsejables, lombriz y cucharilla.

RIO LADRA

Nivel, bajo. Aguas, claras. Temperatura, 12°. Cebos aconsejables, gusarapa y pluma.

RIO FERREIRA

Nivel, medio. Aguas, claras. Temperatura, 11°. Cebos aconsejables, cucharilla, pluma y lombriz.

RIO NARLA

Nivel, medio. Aguas, claras. Temperatura, 9°. Cebos aconsejables, cucharilla, pluma y lombriz.

Nivel, normal. Aguas, claras. Temperatura, 9°. Cebos aconsejables, mosca, cucharilla y lombriz.

RIO NAVIA

Nivel, bajo. Aguas, claras. Temperatura, 10°. Cebos aconsejables, cucharilla, mosca y gusarapa.

RIO MINO (Cotos Hombreiro y Quinte)

Nivel, normal. Aguas, claras. Temperatura, 9°. Cebos aconsejables, pluma, cucharilla y grillo.

RIO MINO (Zona de Castro de Rey)

Nivel, bajo. Aguas, claras. Temperatura, 8°. Cebos aconsejables, pluma y besbello.

RIO ENVIANDE

Nivel, normal. Aguas, claras. Temperatura, 11°. Cebos aconsejables, pluma, cucharilla y grillo.

RIO ASMA

Nivel, normal. Aguas, claras. Temperatura, 11°. Cebos aconsejables, lombriz y cucharilla.

RIO LANDRO

Nivel, bajo. Aguas, claras. Temperatura, 11°. Cebos aconsejables, lombriz, cucharilla y pluma.

RIO MAO

Nivel, bajo. Aguas, claras. Temperatura, 12°. Cebos aconsejables, lombriz y cucharilla.

RIO ULLA

Nivel, medio. Aguas, claras. Temperatura, 12°. Cebos aconsejables, cucharilla, pluma y besbello.

RIO PAMBRE

Nivel, medio. Aguas, claras. Temperatura, 12°. Cebos aconsejables, cucharilla, pluma y besbello.

RIO LADRA

Nivel, bajo. Aguas, claras. Temperatura, 12°. Cebos aconsejables, gusarapa y pluma.

RIO FERREIRA

Nivel, medio. Aguas, claras. Temperatura, 11°. Cebos aconsejables, cucharilla, pluma y lombriz.

RIO NARLA

Nivel, medio. Aguas, claras. Temperatura, 9°. Cebos aconsejables, cucharilla, pluma y lombriz.

RIO LADRA

Nivel, bajo. Aguas, claras. Temperatura, 12°. Cebos aconsejables, gusarapa y pluma.

RIO FERREIRA

Nivel, medio. Aguas, claras. Temperatura, 11°. Cebos aconsejables, cucharilla, pluma y lombriz.

RIO NARLA

Nivel, medio. Aguas, claras. Temperatura, 9°. Cebos aconsejables, cucharilla, pluma y lombriz.

sificado de este concurso provincial de Pesca Fluvial, organizado, al igual que el tiro al plato, por la Agrupación Polideportiva de Educación y Descanso, fue Martín Fernández Piñero. El trofeo a la trucha de mayor tamaño se otorgó a Fernando Fernández Real.

Por equipos se proclamó vencedora la Agrupación Polideportiva de E. y D. En segundo lugar, la Agrupación Cultural y Deportiva "Telefónica" y en tercera posición, Autolusa.

CICLISMO

En categoría juvenil: 1.-José M. Castro Rois. 2.-Dositheo Fernández Fuentes. 3.-Manuel Mariño Losada. 4.-José A. García Ferreiro.

En aficionados: 1.-Manuel Angel Carreira Gómez. 2.-José Luis Vilanova. 3.-Luis M. López Vidal. 4.-Ramón Rois Blanco. 5.-Armando Teijeiro Fernández.

TIRO NEUMÁTICO

Primera categoría: 1.-José Manuel Arias Rodríguez. 2.-José Álvarez López. 3.-José Díaz Vizcaino.

Segunda categoría: 1.-Manuel Pérez Masero. 2.-Juan Rodríguez Trigo. 3.-Javier López Fernández.

FUTBOL

En el campeonato provincial de fútbol de empresas: 1.-Industrias Abella. 2.-Díaz y Prieto.

En el Trofeo San José Obrero: 1.-Funcionarios Sindicales. 2.-Caja de Ahorros Provincial.

BALONMANO

1.-M. Díaz y Prieto. 2.-Autolusa.

TENIS DE MESA

1.-Francisco Martínez Pérez Batallón, de Almacenes Martínez. 2.-José Antonio Flores Deyesa, de M. Díaz y Prieto.

BALONCESTO

1.-Autolusa. 2.-Institución Sindical "Las Mercedes".

TENIS

Singles: 1.-Argimiro Pérez Salvador. 2.-Julio Prado Dapena.

Dobles: 1.-Julio Prado y Antonio Aldariz. 2.-Argimiro Pérez y José Luis Losada.

AJEDREZ

1.-Manuel A. Ferreiro Díaz. 2.-Valentín Arias Pontón. 3.-José Ríos Losada.

TIRO AL PLATO

1.-Andrés Iglesias Penoucos. 2.-Manuel Jato Valcárcel. 3.-José López Bulde. 4.-José Luis González Martínez. 5.-Luis Amenado Barral.

En tiradores de cuarta categoría: 1.-Francisco Vinas Fernández. 2.-Jesús Bayo Núñez. 3.-José Rodríguez Franco. 4.-Agustín Ríos Penelas.

PESCA FLUVIAL

1.-Francisco Rodríguez Corral. 2.-Jesús Yalín Villar. 3.-David Márquez Marcos. 4.-José L. Santos Rodríguez. 5.-Florentino Piñero Herrero.

El pescador infantil mejor clasificado

de premios y trofeos de las diversas competiciones celebradas con motivo del primero de mayo, organizadas por la Onda Sindical de Educación y Descanso.

Los resultados fueron los siguientes:

El pescador infantil mejor clasificado

de premios y trofeos de las diversas competiciones celebradas con motivo del primero de mayo, organizadas por la Onda Sindical de Educación y Descanso.

Los resultados fueron los siguientes:

El pescador infantil mejor clasificado

de premios y trofeos de las diversas competiciones celebradas con motivo del primero de mayo, organizadas por la Onda Sindical de Educación y Descanso.

Los resultados fueron los siguientes:

El pescador infantil mejor clasificado

de premios y trofeos de las diversas competiciones celebradas con motivo del primero de mayo, organizadas por la Onda Sindical de Educación y Descanso.

Los resultados fueron los siguientes:

El pescador infantil mejor clasificado

de premios y trofeos de las diversas competiciones celebradas con motivo del primero de mayo, organizadas por la Onda Sindical de Educación y Descanso.

Los resultados fueron los siguientes:

El pescador infantil mejor clasificado

de premios y trofeos de las diversas competiciones celebradas con motivo del primero de mayo, organizadas por la Onda Sindical de Educación y Descanso.

Los resultados fueron los siguientes:

El pescador infantil mejor clasificado

de premios y trofeos de las diversas competiciones celebradas con motivo del primero de mayo, organizadas por la Onda Sindical de Educación y Descanso.

Los resultados fueron los siguientes:

El pescador infantil mejor clasificado

de premios y trofeos de las diversas competiciones celebradas con motivo del primero de mayo, organizadas por la Onda Sindical de Educación y Descanso.

Los resultados fueron los siguientes:

El pescador infantil mejor clasificado

de premios y trofeos de las diversas competiciones celebradas con motivo del primero de mayo, organizadas por la Onda Sindical de Educación y Descanso.

Los resultados fueron los siguientes:

El pescador infantil mejor clasificado

de premios y trofeos de las diversas competiciones celebradas con motivo del primero de mayo, organizadas por la Onda Sindical de Educación y Descanso.

Los resultados fueron los siguientes:

El pescador infantil mejor clasificado

de premios y trofeos de las diversas competiciones celebradas con motivo del primero de mayo, organizadas por la Onda Sindical de Educación y Descanso.

Los resultados fueron los siguientes:

El pescador infantil mejor clasificado

de premios y trofeos de las diversas competiciones celebradas con motivo del primero de mayo, organizadas por la Onda Sindical de Educación y Descanso.

Los resultados fueron los siguientes:

El pescador infantil mejor clasificado

de premios y trofeos de las diversas competiciones celebradas con motivo del primero de mayo, organizadas por la Onda Sindical de Educación y Descanso.

Los resultados fueron los siguientes:

Advertisement for La Casera Gran Reserva wine, featuring the brand logo and a portrait of Don Alejandro Carroceda González.

BALONCESTO DON ALEJANDRO CARROCEDA GONZALEZ, PRESIDENTE DEL C. B. LA CASERA-BREGOGAN, NOS HABLA DEL PROXIMO PARTIDO HOMENAJE A DON MARCELINO MARTIN ALONSO

En el seno del Club de Baloncesto La Casera - Bregogán se trabaja activamente en la organización del partido homenaje que la entidad baloncestista lucense rendirá a don Marcelino Martín Alonso, auténtico mecenas del baloncesto nacional y del lucense en particular.

Para que nos hable de la organización de este homenaje, charlamos con don Alejandro Carroceda González, presidente del Club Lucense.

—¿De dónde o de quién partió la idea de este homenaje?

—A lo largo de la temporada pensé que gracias al patrocinio de las empresas que dirige don Marcelino Martín, el baloncesto español podía ostentar su actual nivel competitivo, y que este apoyo que venía ofreciéndose desde muchos años atrás, no había tenido el reconocimiento público que este señor se merecía. Y como el Bregogán, en unos momentos muy difíciles y con su participación en Primera División en el aforo, encontró el desinteresado apoyo económico de La Casera, me hice el decidido propósito de organizar este homenaje en el que tomasen parte todos los clubes que nos estamos beneficiando del mecenazgo del señor Martín Alonso.

—¿Por qué su celebración en nuestra ciudad?

—La respuesta es clara, porque si había sido nuestro Club quien había tenido la idea y puso manos a la obra, lo natural que en Lugo fuese escenario de este tributo que ahora se le va a rendir a este señor.

—¿Qué clubs van a tomar parte en él y cuál será su contribución?

—Fues además del nuestro, estarán el Juventud, el Manresa, Vasconia, Hospitalet, Estudiantes y el Aguilas. Entre todos ellos, con una aportación de dos jugadores cada uno, se formará una potentísima selección que se enfrentará a nuestro equipo el día 9. El Manresa, por ser el equipo más antiguo en el patrocinio de la firma, pondrá su entrenador, Antonio Serra al frente de esta selección. Todos los presidentes de estos clubs estarán en nuestra ciudad al frente de las respectivas delegaciones.

—¿Alguna autoridad deportiva nacional asistirá a los actos?

—El presidente de la Federación Española, señor Segura de Luna, ha confirmado su presencia y también esperamos la asistencia de una alta personalidad de la D.N.D. que bien pudiera ser, aunque no está confirmado todavía, el subdelegado nacional, don Anselmo López que tanta vinculación tuvo antaño con el baloncesto.

—¿En qué consistirán los actos del homenaje?

—El día ocho, sábado, en el Salón Regio del Circolo de las Artes, se celebrará una cena-banquete en honor de don Marcelino Martín Alonso. Una cena con la que, además, nuestro Club pretende recaudar algunos fondos para sus arcas, gracias a la magnífica y desinteresadísima colaboración de varias firmas lucenses que nos van a permitir cubrir casi en su totalidad los gastos ocasionados con la cena.

—¿Cuál será el precio de las tarjetas y quiénes podrán asistir?

—El precio de la tarjeta se ha fijado en 750 pesetas y a ella podrán asistir todas cuantas personas lo deseen con entera libertad. Organizaremos varios actos en el transcurso de la misma y al final se celebrará un animado baile. A este acto ha prometido su asistencia el Excmo. Sr. Gobernador Civil, quien se ha puesto incondicionalmente a nuestra disposición para todo cuanto redunde en beneficio del Bregogán.

—¿Después?

—Fues el día 9, domingo, a las seis de la tarde, ese sensacional partido, donde el equipo Lucense, reforzado, se enfrentará a la selección formada por el resto de los clubs, y al que esperamos una masiva asistencia de aficionados, no solo por el espectáculo que se va a ofrecer, sino para que la afición lucense haga público su agradecimiento a quien tanto ha hecho por el baloncesto español y, concretamente, por el lucense.

—¿Algo más?

—Sí. A nuestra solicitud, la Federación Española, va a imponer a don Marcelino, el emblema de oro y esperamos que la D.N.D. también le ofrezca una merecida distinción.

—Como final, ¿se sabe ya la formación que pondrá en juego la selección?

—Antonio Serra y Quiñó se han encargado de solicitar a los clubs unos determinados jugadores, y en estos momentos están comenzando a llegar las confirmaciones de los dos hombres que desplazará cada club. Hasta el momento presente, el C. D. Manresa ha comunicado que serán Johnson y Soler, junto con el entrenador Serra, quienes le representarán. También el Vasconia confirmó que serán Luquero y Junguito quienes se desplacen a Lugo. Por otro lado es casi seguro que el jugador norteamericano del Náutico Jurésim, reforzará a nuestro equipo, jugando en su auténtica demarcación de alero.

SISO



para sus arcas, gracias a la magnífica y desinteresadísima colaboración de varias firmas lucenses que nos van a permitir cubrir casi en su totalidad los gastos ocasionados con la cena.

—¿Cuál será el precio de las tarjetas y quiénes podrán asistir?

—El precio de la tarjeta se ha fijado en 750 pesetas y a ella podrán asistir todas cuantas personas lo deseen con entera libertad. Organizaremos varios actos en el transcurso de la misma y al final se celebrará un animado baile. A este acto ha prometido su asistencia el Excmo. Sr. Gobernador Civil, quien se ha puesto incondicionalmente a nuestra disposición para todo cuanto redunde en beneficio del Bregogán.

—¿Después?

—Fues el día 9, domingo, a las seis de la tarde, ese sensacional partido, donde el equipo Lucense, reforzado, se enfrentará a la selección formada por el resto de los clubs, y al que esperamos una masiva asistencia de aficionados, no solo por el espectáculo que se va a ofrecer, sino para que la afición lucense haga público su agradecimiento a quien tanto ha hecho por el baloncesto español y, concretamente, por el lucense.

—¿Algo más?

—Sí. A nuestra solicitud, la Federación Española, va a imponer a don Marcelino, el emblema de oro y esperamos que la D.N.D. también le ofrezca una merecida distinción.

—Como final, ¿se sabe ya la formación que pondrá en juego la selección?

—Antonio Serra y Quiñó se han encargado de solicitar a los clubs unos determinados jugadores, y en estos momentos están comenzando a llegar las confirmaciones de los dos hombres que desplazará cada club. Hasta el momento presente, el C. D. Manresa ha comunicado que serán Johnson y Soler, junto con el entrenador Serra, quienes le representarán. También el Vasconia confirmó que serán Luquero y Junguito quienes se desplacen a Lugo. Por otro lado es casi seguro que el jugador norteamericano del Náutico Jurésim, reforzará a nuestro equipo, jugando en su auténtica demarcación de alero.

SISO

CICLISMO EL ALEMAN GUNTHER HARTIZ GANO LA III ETAPA DE LA VUELTA A ESPAÑA (JAEN-BAZA) Se registraron once abandonos

BAZA (Granada), 1. — (ALFIL). — Un nuevo triunfo extranjero en la Vuelta Ciclista a España y segundo alemán, ya que el vencedor de la cuarta etapa Jaén-Baza, de 166 kilómetros de recorrido, fue el germano Gunther Haritz.

Esta, que llegó destacado a la meta, empleó un tiempo de 4-58-19 a una media de 33,387.

Tras él, a 1-21, entró un pelotón de veinte hombres, en el que se impuso el sprint el campeón mundial Kulpers, compañero de equipo de Haritz, quien con su triunfo conquistó el maillot amarillo.

Aparte de este cambio de maillot, lo más característico de la etapa de hoy, fueron los abandonos, 15 en total, debido a la inmensidad del tiempo, ya que la etapa transcurrió entre lluvia y frío. Además hubo varios corredores que llegaron fuera de control, pero fueron repescados, salvo Pratte, y que ha hecho la primera selección de la carrera.

En el aspecto deportivo, la jornada se caracterizó por la lucha entablada entre el "Kas" para conquistar el maillot de líder, y el "Raleigh", para mantenerlo, lo que logró, aunque cambiara de hombre.

Durante la etapa, además de la escapada del vencedor, que saltó a 20 kilómetros de la meta, hubo otras dos. La primera fue la del portugués Agostinho, que pasó en primer lugar por los altos de Arco de Cambil, Puensanta y Los Gallardos, los tres de segunda, mientras que el de la Sierra de Baza, de tercera, lo coronó en primera posición Martínez Heredia que fue el tercer escapado del día. Este pasó también en primera posición por la meta volante de Guadix, mientras que en la de Guadalupe se imponía Perurena.

CLASIFICACION DE LA ETAPA

1 Haritz (Alemania), 4-58-19 (10 segundos de bono).

2 Kulpers (Holanda), 4-59-40 (4 segundos de bonificación).

3 Elorriaga (España), 4-59-40.

4 Verplancke (Bélg.), 4-59-43.

5 V. Den Haute (Bélg.), m. t.

6 Knetemann (Holanda), id.

7 Cima (España), id.

8 Priem (Holanda), id.

9 De Cauwer (Bélg.), 4-59-47.

10 Jacques (Bélgica), m. t.

11 Van Springel (Bélg.), id.

12 Ocaña (España), id.

13 Pusch (Suiza), id.

14 F. Torres (España), id.

15 Tamames (España), id.

16 G. Linares (España), id.

17 L. Carril (España), id.

CLASIFICACION DE LA MONTANA EN LA ETAPA

Alto de Cambil (2.ª categoría): 1 Agostinho, 6 puntos. 2 Abilleira, 5. 3 Oliva, 4. 4 Martins, 3.

Alto de la Fuensanta (3.ª cat.): 1 Agostinho, 6. 2 Abilleira, 5. 3 Oliva, 4.

Alto de Los Gallardos (2.ª ca.): 1 Agostinho, 6. 2 Oliva, 5. 3 Abilleira, 4.

Alto de la Sierra Solera (3.ª c.): 1 Martins, 3. 2 L. Carril, 2. 3 Ocaña, 1.

CLASIFICACION GENERAL DE LA MONTANA

1 Abilleira, 31. 2 Agostinho, 27. 3 Oliva, 22. 4 Martins, 12.

Auge del fútbol en sala, dentro de la campaña deportes para todos

En el pasado mes de marzo comenzó en nuestra ciudad la primera liga de fútbol en sala para veteranos, trofeo «Bourio 2000», tras una primera experiencia con el equipo representativo de la vecina provincia herculina, recordamos que esto ocurrió en las pasadas fiestas de San Froilán y la selección coruñesa fue fácil ganadora. También en nuestra provincia, en Vivero concretamente, el fútbol-sala tuvo su participación, y ya antes que en la capital.

Pues bien, tras estos primeros contactos con el fútbol pequeño, englobado en la Campaña Nacional Deporte para Todos como actividad física de mantenimiento, hemos podido comprobar el interés manifestado en Lugo por esta modalidad deportiva.

# COTIZACIONES DE BOLSA FACILITADAS POR EL BANCO DE BILBAO

NOMINAL	ACCIONES	BOLSA DE MADRID		BOLSA DE BARCELONA		BOLSA DE BILBAO	
		Ultima Cotización	Diferencia semanal	Ultima Cotización	Diferencia semanal	Ultima Cotización	Diferencia semanal
<b>BANCOS:</b>							
500	Bilbao	750	+ 70	750	+ 60	745	+ 55
500	Central	850	+ 70	853	+ 68	854	+ 64
250	Banesto	585	+ 40	590	+ 30	587	+ 27
500	Exterior	895	+ 70	898	+ 41	897	+ 40
500	Hispano	535	+ 30	540	+ 30	535,50	+ 25,50
500	Ibérico	595	+ 30	595	+ 30	596	+ 29
150	López Quesada	703	+ 53	703	+ 53	703	+ 48
500	Mercantil	751	+ 31	751	+ 31	751	+ 31
500	Popular	657	+ 92	657	+ 92	655	+ 90
250	Santander	842	+ 62	840	+ 60	838	+ 78
500	Vizcaya	609	+ 63	609	+ 54	609	+ 54
500	Zaragozano	—	—	—	—	—	—
500	Gulpuzcoano	—	—	—	—	678	+ 38
500	Banlmbao	—	—	—	—	—	—
1.000	Urquijo	662	+ 43	661	+ 38	—	—
1.000	I. de Cataluña	—	—	423	+ 18	420	+ 10
1.000	Bankisur	—	—	—	—	—	—
5.000	Noroeste	314	—	—	—	—	—
<b>SEGUROS:</b>							
500	Unión Fénix	485	—	—	—	—	—
500	Aurora	—	—	—	—	2.300	+ 100
<b>ELECTRICAS:</b>							
500	Viesgo	128	+ 1	—	—	130	+ 6
500	Langreo	—	—	—	—	—	—
500	Reunidas	105	+ 3	104	=	106	+ 5
5.000	Pecsa (G)	123	+ 1	123	=	—	—
1.000	Pecsa (P)	125,50	+ 1,50	125,50	+ 2,50	—	—
1.000	Penosa	117,75	+ 0,75	—	—	—	—
500	Hid. Cantábrico	129	+ 4	—	—	—	—
500	Hid. Cataluña	108	=	109	- 1	—	—
500	Hidroa	131	=	130	- 2	130,50	+ 2,50
500	Iberduero	161	+ 4,50	161	+ 2,50	160	+ 3,50
300	Salto del Nansa	—	—	—	—	—	—
500	Sevillana	120,50	+ 4	119,50	+ 1,50	121	+ 4
500	U. Eléctrica	127,25	+ 3,50	126	+ 4	126	+ 3
<b>SIDER Y MINERAS:</b>							
500	Altos Hornos	160	+ 4,75	162	+ 5	160	+ 3
500	Duro Felguera	108	+ 3	108	+ 6	109	+ 7,50
500	Santa Ana	90	+ 2,25	91	+ 5	—	—
1.000	Echevarría	—	—	—	—	159	+ 10
500	Siemens	—	—	—	—	—	—
500	G. Eléctrica	—	—	—	—	—	—
500	Tabacex	—	—	—	—	—	—
150	Ponferrada	140	- 1	—	—	380	+ 15
<b>AUTOMOVIL:</b>							
500	Motor Ibérica	—	—	255	+ 13	—	—
1.000	Seat	155	+ 10	160	+ 15	—	—
1.000	Fasa Renault	121	+ 16	—	—	—	—
1.000	Femsa	181	+ 29	—	—	—	—
<b>QUIMICAS Y TEXTILES:</b>							
500	Cros	159	+ 2	158	- 1	—	—
500	E. e I. Aragonesa	139	- 4	139	- 3	—	—
500	Cepsa	450,50	+ 11,50	452	+ 15	450	+ 5
500	Sniaco	99	+ 3	96	- 2	98	+ 2
500	Petroliber	—	—	—	—	—	—
500	U. E. Rio Tinto	311	+ 11,50	310	+ 17	312	+ 20
1.000	U. Resinera	—	—	—	—	101	+ 2
500	Nicas	—	—	—	—	—	—
<b>PAPELERAS:</b>							
500	P. Española	186,50	+ 21,50	—	—	183	+ 8
500	P. de Leiza	218	+ 11	218	+ 12	216	+ 1
500	P. Reunidas	325	+ 12	325	+ 20	326	+ 19
<b>COMERCIO:</b>							
500	Finanzauto	345	+ 45	337	+ 32	345	+ 45
1.000	Finanzauto y Servicios	340	+ 30	332	+ 22	325	+ 15
500	Preciados	355	+ 27	—	—	—	—
<b>TRANSPORTES:</b>							
500	Metro	106	=	—	—	—	—
500	Amar	—	—	—	—	—	—
500	Transmediterránea	130	+ 12	129	+ 9	—	—
500	Trasatlántica	—	—	—	—	—	—
<b>CONSTRUCCIONES:</b>							
500	Dragados	672	+ 46	667	+ 37	668	+ 23
500	El Encinar	—	—	—	—	—	—
500	Vallehermoso	228	+ 3	—	—	—	—
500	Asland	—	—	237	+ 10	—	—
500	Valderrivas	265	+ 39	—	—	—	—
500	Cementos Lemona	—	—	195	+ 1	260	+ 30
500	Auxiliar de la C.	—	—	—	—	—	—
<b>INMOBILIARIAS:</b>							
500	I. Metropolitana	209	+ 3	—	—	—	—
500	Urb. de Leizaola	217	+ 4	—	—	—	—
300	Urb. Metropolitana	502	+ 4	—	—	—	—
<b>MONOPOLIOS:</b>							
500	Campsa	296	+ 10	294	+ 12	295	+ 9
500	Tabacalera	310	+ 6	—	—	—	—
500	Telefónica	178	+ 2	179	+ 0,50	177	+ 2
<b>ALIMENTACION:</b>							
500	Ebro	607	+ 2	—	—	592	+ 2
500	"El Agulla"	138	+ 2	—	—	—	—
500	Gral. Azucarera	144	+ 2	—	—	146	+ 3
<b>INVERSION MOBILIARIA:</b>							
500	Cartimbas	180	+ 10	182	+ 12	180	+ 10
250	Cartisa	280	+ 10	—	—	—	—
500	Fibansa	268	+ 54	—	—	—	—
500	Gral. de Inversiones	305	+ 24	302	+ 37	—	—
500	Insa	—	—	—	—	—	—
500	Popularinsa	490	+ 45	493	+ 53	—	—
<b>VARIAS:</b>							
500	Tabacos Filipinas	—	—	—	—	—	—
500	I. Agrícolas	—	—	276	=	—	—
500	Corp. Industrial Bancobao	154	+ 6	153	+ 1	154	+ 4
<b>FONDOS DE INVERSION:</b>							
500	Planinver	99,55	+ 2,86	99,55	+ 3,86	99,55	+ 2,86
<b>DERECHOS SUSCRIPCION:</b>							
500	Banco de Vizcaya	410	+ 55	405	+ 50	405	+ 45
500	Sevillana	32,75	+ 2,75	31,75	+ 1,75	31	+ 0,50

1 x 8  
1 x 6

NOTA: D. = dinero. P. = papel.  
Ex. = ex. dvdo. / ex. dcho.

SERVICIO TOTAL



# DEPORTES

## BOXEO

### CASSIUS CLAY RETUVO SU TITULO DE CAMPEON MUNDIAL DE LOS GRANDES PESOS

AL DERROTAR POR DECISION UNANIME A LOS PUNTOS AL ASPIRANTE JIMMY YOUNG

LANDOVER (Maryland, EE. UU.), 1. — (ALFIL). — Cassius Clay (Mohamed Ali) retuvo anoche su título mundial de los pesados al derrotar por decisión unánime a Jimmy Young, en pelea disputada aquí a 15 asaltos.

Young, que subió al ring con las apuestas en contra, 15-1, sorprendió a los 18.000 espectadores que presenciaron el combate en el «Capital Center» al resistir los mejores golpes de Clay y conseguir en los tres últimos asaltos anotarse aquí a 15 asaltos.

Clay ganó sin mucha convicción a su rival y tuvo que esforzarse en los últimos asaltos buscando desesperadamente el triunfo por K.O. o por lo menos asegurarse la decisión a los puntos que pudo haber estado dudosa.

En diversas oportunidades Clay conectó en firme a su rival, con la derecha y la izquierda y con su habitual combinación de uno-dos, pero el joven aspirante de 27 años de edad, logró capear el temporal y para sorpresa de todos, y especialmente para el campeón, no se limitó a defenderse sino que contestó e incluso atacó.

El árbitro de la pelea, Tom Kelly, dio 72 puntos a Clay contra 65 para Young, mientras que los dos jueces, Larry Parrett y Terry Moore, concedieron 70-68 y 71-64 respectivamente en favor del campeón.

Esta decisión, sin embargo, no fue compartida por gran parte del público y de los críticos, ya que no consideraban que la victoria de Clay fue clara.

Young, tercer clasificado en el «ranking» mundial, mostró anoche su deseo de aprovechar la oportunidad de aspirar a convertirse en campeón, pero sin evidente pegada para poner en peligro a un boxeador tan rápido y esquivo como Clay, quien se mantuvo en constante movimiento.

Clay tuvo en dificultades al aspirante en varias ocasiones, y pareció que terminaría la pelea por la vía rápida, en especial en los primeros rounds, pero Young supo reaccionar respondiendo con inesperados ataques en los que en ocasiones logró conectar al campeón buenos golpes, tanto al cuerpo como a la cara.

Clay pareció estar realizando su pelea de costumbre en los primeros rounds, dejando que el contrario atacase y cerrando la guardia o bailando para esquivar golpes, y haciendo muy poco por su parte.

Pero a partir del sexto asalto el campeón pareció estar buscando seriamente poner K.O. al aspirante, aunque sin conseguirlo, si bien en ocasiones estremeció con sus golpes a Young e incluso acorralarlo contra las cuerdas en momentos en que parecía el gato a punto de dar el zarpazo mortal al ratón que no pudo escapar.

En el noveno y décimo asalto, Clay volvió a convertir la pelea en un ballet, haciendo uso de sus golpes a base de jabs, aunque sin poner en peligro a su rival.

En el undécimo asalto Young pasó al ataque, mientras Clay se dedicó a tirar golpes sólo cuando estaba seguro de conectar. Salio lento lanzando en el primer minuto un fuerte derechazo a Young, pero inexplicablemente el campeón le dejó reponerse y el aspirante consiguió tiempo para ello manteniéndose a Clay a raya a base de jabs.

Al llegar el duodécimo asalto Young se mostró más preciso con sus golpes, aunque faltos de potencia. Clay atacó furioso en el segundo minuto, conectando con ambas manos y llevando al aspirante contra las cuerdas luchando desesperadamente por sobrevivir.

En el decimocuarto asalto Clay pareció más fatigado que Young, lo que aprovechó el aspirante para lanzar al campeón una serie de golpes al cuerpo seguida de otra a la cara que hicieron retroceder a Clay. Fue el mejor round disputado por Young.

El último asalto fue de defensiva para Young buscando poder mantenerse en pie hasta el límite, intentando esquivar los golpes de Clay que en ocasiones se perdieron en el vacío. Los dos pugiles dieron muestra de fatiga y Clay no pareció buscar ya acabar con su rival por la vía rápida.

Es innegable que el campeón acumuló puntuación para inclinar la balanza a su favor en los tres rounds finales. Conectó buenos golpes, llevó la ofensiva y puso a Young en dificultades. Pero éste también le conectó y en opinión de muchos no importa cual fuera la ventaja obtenida por Clay en esos, no puede haber sido suficiente para equilibrar la obtención en los ocho o nueve asaltos en que anotó muy poco.

VICTORIA DE NORTON  
LANDOVER (Maryland, EE. UU.), 1. — (ALFIL). — Ken Norton confirmó anoche aquí su categoría de aspirante número uno al título mundial de los pesados, al derrotar por K.O. técnico en el quinto asalto a Ron Standen.

Norton no tuvo oponente con Standen a quien conectó a su antojo y le abrió un profundo corte sobre la ceja izquierda en el primer round.

El resto fue un continuo ataque de Norton mientras su rival se cubría el rostro con ambas manos para evitar mayor castigo, hasta que el árbitro detuvo la pelea, Harry Chichini detuvo el combate al minuto y 19 segundos del quinto round.

Standen, con la cara ensangrentada por cortes en la ceja y en la nariz, tuvo que ser examinado por el médico del ring después de la decisión del árbitro.

Para Norton fue su sexta victoria consecutiva por la vía rápida desde que perdió por K.O. contra George Foreman en 1974, en pelea por el título mundial.

## PRIMERA DIVISION

### El Español venció al Atlético de Madrid en Barcelona por 1-0

BARCELONA, 1. — (ALFIL). — Por un gol a cero ha vencido el Español al Atlético de Madrid, en partido de Liga jugado esta tarde en el estadio de la Avenida de Sarría, con una buena entrada, algo más de la mitad, pese a ser televisado.

El partido fue de escasa calidad, ya que el juego de ambos equipos se vio perjudicado por el pésimo estado del terreno, pero tuvo la emoción del incierto resultado, que sólo se decidió entrado ya el segundo tiempo, tras una gran jugada de Cassely con remate final de Cuesta. El Atlético arrojó poco para lo mucho que se jugaba en el envite, la posibilidad, ganando, de tener la Liga a su alcance, por méritos propios y el Español, sin realizar un gran partido, le superó en profundidad. Hubo sin embargo, ocasiones para ambos conjuntos, y el Atlético desperdició algunas, viéndose perjudicado además, por un claro penalty a Leivinha que el árbitro no concedió aunque el señor Guroceta repartió por igual sus errores en el resto del encuentro y hubo también en el primer tiempo una mano en el área blanquiroja que no se señaló.

Se inició el encuentro con unos minutos de retraso, al obligar el colegiado a que el Atlético que había salido con elástica azul, cambiara el atuendo por su camiseta blanquiroja habitual, si bien conservando pantalones y medias blancas. Los equipos formaron así:

ESPAÑOL: Borja; Ramos, Verdugo, Fernández Amado; Ferrer, Ortiz Aquino; Cuesta, Solsona, Cassely, Osorio y Marañón. Tras el descanso Ochoa salió en puesto de Verdugo.

AT. DE MADRID: Reina; Capón, Panadero Díaz, Marcelino; Heredia, Eusebio; Leal, Leivinha, Gárate, Adelardo y Ayala. A los 67 minutos Bermejo suplió a Eusebio y a los 73 Ayala abandonó el terreno de juego en camilla, lesionado y le reemplazó Alberto.

Hubo tarjetas blancas para Marcelino e los 18 en una dura entrada a Solsona, Gárate a los 67 al protestar la no concesión del penalty mencionado, Cuesta a los 71 por pérdida de tiempo y otra vez Gárate a los 81, por protestar, por lo que tuvo que abandonar el terreno de juego.

Los primeros compass de juego fueron de ligera presión española, pero el Atlético, muy sereno, dominaba la situación. Marcaban el hombre los blanquirojos, sujetando muy bien a sus adversarios, mientras los españoles marcaban por zonas en la zaga, dadas la movilidad de los hombres de punta blanquirojos, Gárate, Ayala y Leivinha, que intentaban de esta manera encontrar hueco para llegar hasta el portal de Borja. Sin embargo, ni por uno ni por otro bando se marcaron goles en este primer periodo, ya que se tiró poco a puerta y no hubo grandes jugadas que merecieran el premio del gol. A los 15 minutos, la defensa visitante desvió a corner un peligroso remate de Cuesta; a los 22, Ayala realizó un profundo avance pero lo acabó tirando flojo a las manos de Borja; el mismo Ayala a los 40, desperdició una buena oportunidad al rematar fuera tras un excelente avance de Leivinha, a los 44, en un centro de Ramos, cabeceó Marañón cerca y el balón da en el brazo de Ayala, reclamando los españolistas penalty.

En la segunda mitad el Español sale con más ímpetu y domina la situación durante una larga fase, hasta la consecución de su gol, aunque a los tres minutos pudo marcar en un profundo avance de Gárate que centra retrasado y remata de cerca Ayala pero el balón se estrella en el cuerpo de Ramos. Después es el Español quien a los 5 minutos puede marcar, en un tiro de Ortiz Aquino a meta buena que salva Heredia. A los 20 llega el gol decisivo en un magnífico avance de Cassely que cede el balón en profundidad, por raso, a Cuesta, que sólo tiene que desviarlo para alejarlo del alcance de Reina, el fondo de las mallas. A los 22, centro de Panadero Díaz que va a rematar Leivinha y es empujado y derribado en el área sin que el árbitro señale la falta.

Por el Español destacaron Borja, Ferrer, Ortiz Aquino, Cuesta, Solsona e Osorio y por el Atlético Reina, Capón, Heredia, Leivinha.

VALENCIA, 2; GRANADA, 1. VALENCIA, 1. — (ALFIL). — Se jugó el encuentro de Primera División, adelantado a la jornada de mañana, entre el Valencia y el Granada, que finalizó con el triunfo del Valencia por dos goles a uno.

MIRE, PIENSE... ¡Y ACIERTE!  
Primer movimiento: 6-5. Segundo: 8-2, 2-6. Tercero: 3-4, 4-8. 8-2. Cuarto: 1-7, 7-3, 3-4, 4-8. Quinto: 5-1, 1-7, 7-3. Sexto: 6-5, 5-1. Séptimo: 2-6.

VERBAS CRUCILLADAS (Solución horizontal):  
1: Ca. 2: Ruxe. 3: Bubela. 4: Fa. emurA. 5: Arrola. Grá. 6: Sogro. Soro. 7: laR. Polo. 8: Subela. 9: Coxá. 10: iA.

JEROGLIFICO  
- TROPEZO CON ROSA -  
(tro; pez; o con ros, a)

## El Progreso, en La Coruña

se vende desde las diez de la mañana, en el kiosco Vda. de Senén Rocha, en Juana de Vega

## BC BANCO CENTRAL, S. A.

### Junta General ordinaria de accionistas

Se pone en conocimiento de los señores accionistas de este Banco, que la Junta General ordinaria anunciada en primera convocatoria para el viernes, día 7 de mayo actual, no podrá celebrarse por falta de "quorum", según resulta del total de delegaciones recibidas y tarjetas de asistencia solicitadas hasta el día de hoy.

Se reunirá, por tanto, en segunda convocatoria, el sábado, día 8 del actual, a las doce de la mañana, en el mismo lugar, Palacio de Deportes de Madrid (Avenida de Felipe II).

Madrid, 2 de mayo de 1976  
El Vicesecretario General,  
Juan Bule Hombre

# TABO A REDONDA

EXPOSICION ANTOLOGICA DE FERMIN GONZALEZ PRIETO  
(ATENEU DE MADRID)

## UN HOMBRE QUE PINTA

«Es necesario ser un hombre vivo y un artista postumo».

JEAN COCTEAU

Si, un hombre que pinta mejor que un pintor, pues ¿qué cosa es ser, a estas alturas, un pintor? Hombreros que han pintado han sido Goya o Solana, Chardin, Millet, Fray Angélico, el humanismo Velázquez, y tantos más. Pintores han sido Meissonier y todos aquellos en los que oficio y estética privan sobre cualquier otra virtud, los que pintan dentro de ese mundo refinado que, para entenderlos, llamamos del «art pour l'art».

Fermin es un hombre que no ha sabido ser más que pintor, pero entendido éste como hombre que pinta. No ha sabido ser ni un lujo ni un adorno de la sociedad. No ha necesitado el éxito para estimularse, ni pensó nunca que los caminos de la pintura fueran otros que los de la satisfacción personal y el sacrificio. Es un hombre que vive sólo para pintar, que únicamente vive de la pintura y para la pintura, y esto, que puede parecer el denominador común de todo pintor, ni es frecuente ni mucho menos característica a los profesionales del pincel. Estos, claro que sí, también viven de la pintura y hasta para ella, pero ricamente y entre otras muchísimas cosas.

Vivir de la pintura, en el caso de Fermin, no es como superficialmente se cree depender económicamente de ella, sino vivir de su castigo, como Van Gogh. Este hombre, que ha podido conquistar emocionalmente tantas cosas, se nos morirá un día sin haber conquistado más que su pintura, y hasta podrá darse la humorada negra de que en su entierro, como en el de Solana, desfile alguien galoneado portando en un cojin la Medalla de Honor. No es necesario evocar ahora la coincidente historia de tantísimo hombre-pintor consagrado postumamente. Por si acaso, evolvámonos ahora en la fruición de su proximidad viva, en la gozosa proximidad de su obra.

Fermin, que es un señor de aire prosaico (un gordo como Rembrandt, como Matisse), es

uno de los hombres con más intrínsecas espirituales, que he conocido. Tiene la prosopopeya del ciudadano cuerdo a carta cabal, del hombre sensato que se pasa la vida organizando su suerte, pero los que le conocemos sabemos que es un tipo kafkiano, un ser caído del cielo que, en vez de dar con sus huesos en la tierra, se quedó enganchado en las nubes. Vive en un mundo fantasmagórico, como un Don Quijote torpe y benigno, como un señor Pielwick. No tiene ni idea del tiempo en que vive, y cuando le ponen la zancadilla cree que es que han tropezado con él, y el buen Fermin se disculpa, sonríe y ofrece un habano.

Mientras los pintores se dedican a remendar en sus estudios los prestigios de la Naturaleza, Fermin pone en marcha su humanidad y se va a la alta montaña gallega, a Castilla, a luchar con el sol y el viento mientras traslada a sus cuadros la emoción del lugar y del momento. Si él fuera un pintor y no un hombre que pinta se fabricaría en su estudio uno o dos cuadros por semana, o tres o cuatro, pero es tan ingenio que prefiere pintar sin prisas, en la casta naturalidad, como si ahora se llevaran los mismos sentimientos de Monet, Sisley o Pissarro. Fermin es tan loco que sigue creyendo que un Corot tiene más emoción que un Maurice Utrillo, el delicioso pintor de postales. Está tan loco Fermin que no hay quien le convenza de que hoy es más rentable inventarse un paisaje en el estudio que sentir la emoción de Velázquez en Villa Médici, la ternura de Bernini en los alrededores de Madrid, la unión de Millet en la tarde.

Fermin, que no presume de ello, tiene una biografía novelesca, una vida inquieta entre Galicia y las Antillas, de Madrid a la Pampa, entre el Prado y el Jeu de Paume. Es un trotamundos disfrazado de señor sedentario, un peligroso poeta metido en el traje de un tranquilo hombre de café. Ha vivido peligrosamente, vive peligrosamente, como un navegante de camisa limpísima y petaca abierta, y por vivir así a la postre se salvará, mientras tal vez se hundirán tantos de los que en su tiempo flo-



Fermin González Prieto. Autorretrato, 1950

tan y se despeinan astutamente. Yo, que conozco su vida, me lo imagino siempre como uno de esos personajes de René Clair que, mientras todo se derrumba a su alrededor, ellos siguen imperturbables su partida de cartas. Fermin ha vivido días y años muy peligrosos en este y en el otro mundo (América), pero nunca se inmuta. En medio de las circunstancias más hostiles se dedicó a pintar, forastero a las aserchanzas que le robaaban lo poco que tenía y hasta pudieron llevárselo la existencia.

Nadie, al verlo tan orondo y sonriente, diría que ha estado más de tres días en el infierno, que es un resucitado. Tres días en el infierno. Treinta años hubo de pasar atenuado por humillantes dedicaciones, sin poder apenas entregarse a su única razón de ser, la pintura. Pero esta sería una historia muy larga, muy amarga y, sobre todo, muy ajena a las historias que hoy se llevan entre los artistas. ¿Para qué contarla? Alguien día lo hará. Lo que sí hay que advertir es que gracias a su infierno, al fuego helado de aquellos cuatro mil novecientos cincuenta días exhibidos de la pintura, Fermin resucitó, depurada su conciencia

de hombre-pintor en la catarsis del fuego.

Gracias a aquel naufragio se salvó, pues no hay manera de salvarse si antes no se naufraga. Se salvó para compensarnos en su obra de tanta obra que poco o nada nos compensa, para devolvernos el puro sentimiento del natural, tan falsificado, por los académicos como por los anarquistas. Han pasado los años, casi todo se lo ha llevado el viento (excepto, quizás, el oro que pesa más que el viento), y ahora estamos a punto de descubrir el paisaje que Fermin nunca abandonó. Lleva sesenta años instalado en el paisaje que ahora mismo resucita en la sensibilidad de los más...

¿Vamos a esperar nosotros otros sesenta años para reconocerlo, para rendirnos noblemente ante este hombre que pinta? Deshagamos el conjunto de Cocteau: no esperemos su gloria postuma, conozcámos en este hombre que vive al artista vivo. Es necesario ser un artista vivo, llegado la hora, un hombre muerto.

A. M. CAMPOY  
(Miembro de la Asociación Internacional de Críticos de Arte del «ABC» de Madrid).

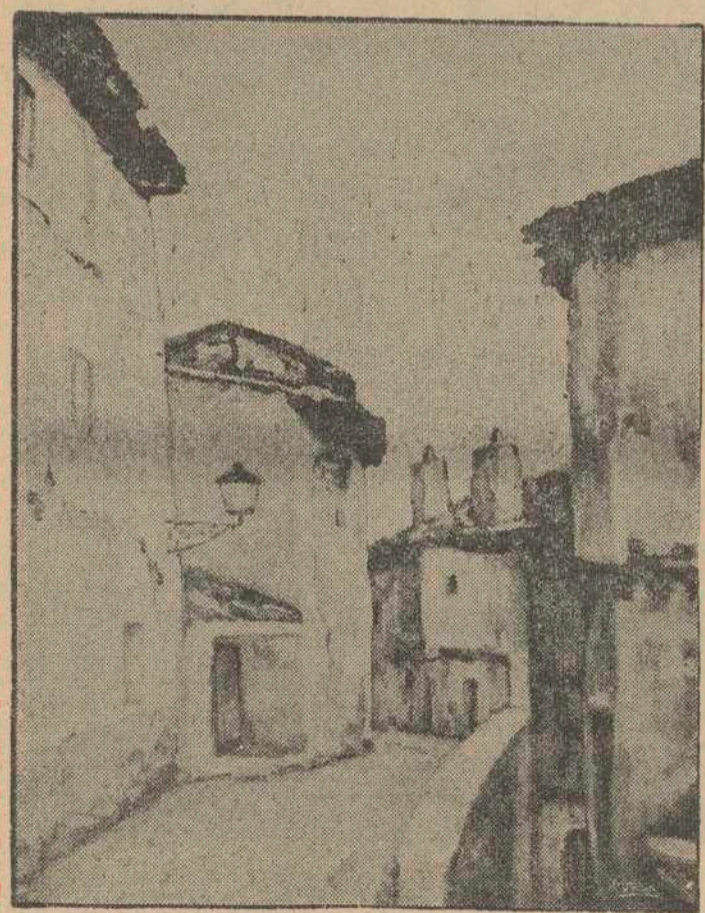

LA CALLE, 1973

## El arte de Fermín

### González Prieto

La primera impresión que producen los cuadros de Fermín González Prieto es la de un gran aliento en cuya anchura se expanden cielos y tierras. Sus paisajes no se concentran en menudas vistas o en apuntes reducidos a la captación de la luz ocasional. Son anchos, espaciados, de medidas generosas. En ellos el artista maneja gamas de colores que se modulan con gracia y unidad. No se reduce ni a un tipo de paisaje, ni a una región, ni a un juego de luces repetidas. Son masas de verdes, cada una con su entonación diferente, paisajes nórdicos de perspectivas montañosas en finas gradaciones cromáticas. Otro núcleo es el aglutinado por paisajes castellanos, en los cuales, la figura de los grises se adelgaza en tonos delicados, en esos grises con baneales de sembradura, y lejanías alejadas. Hay

un juego de vastas perspectivas de gran simplicidad. Estos espacios amplios dominan sus cuadros, dándole esa magnitud de gran empaque perspectivo. Quizá uno de los secretos de este arte es el de su «exponencialidad». Se ve que el artista se coloca, sin prejuicios de ninguna clase, frente a paisajes que se extienden simplificados sobre el lienzo.

Fermin González Prieto ni improvisa ni se mantiene en inmutables supuestos estéticos. Aquí mismo se expone una obra de juventud que es un primer de gracia y de época. Y tras esa representación minuciosa y de un detallismo realista, las grandes estilizaciones, sin perder contacto con la tierra, de sus últimas obras.

JOSE CAMÓN AZNAR  
Presidente de la Asociación Española de Críticos de Arte.

## APUNTES SOBRE GALICIA

### Un galeón que va y un vapor que vuelve

Por José ORTEGA MUNILLA

Vigo, viernes, 18.—Eran las seis de la tarde. El mar estaba rizado por una brisa fuerte que empujaba las velas de los barcos con brío. A la entrada del puerto, frente al muelle, se cruzaron un galeón de pesca que iba con su inmensa ala de lino tendida sobre las aguas, y un gigantesco «steamer» trasatlántico con su hélice a media máquina. El galeón iba a la pesca de merluza mar adentro, en largo y peligroso viaje, cuya duración no excedería de veinticuatro horas. El «steamer» venía de Buenos Aires, trayendo a bordo unas cuantas docenas de gallegos que tornaban de la emigración voluntaria impuesta por el hambre.

Tripulaban la pequeña nave quince o veinte hombres de recias fallas, que, sentados a la redonda sobre las bordas, preparaban las redes y encebaban los palangres. En medio de ellos una hoguera calentaba el pote de tres pies, lleno de berza, judías y grasa, que había de constituir, después de la cocuhra, el caldo gallego.

En el vastísimo puente de la colosal nave se observaba el movimiento y la animación más grandes. El silbato de vapor lanzaba su ronco grito al mismo tiempo que por los escobones de proa filaba la cadena del ancla.

Iban y venían los pasajeros; aquellos que habían de continuar su navegación hasta Bremen (punto de descanso del «steamer», que era el «Elbe» de la Mala Real Inglesa), tomaban posiciones en la cubierta para curiosear la ría, empapada en tal sazón de una cierta luz amarillenta, crepuscular, sorprendente. Los que iban a saltar a tierra requerían sus equipajes y se agrupaban en los portales, de que ya empezaban a descollar las escaleras.

Empezó el desembarco, y mientras las grúas descargaban enormes fardos, bocoyes y pipas en las gabarras, las escaleras iban dejando salir a los emigrantes, que volvían a pisar su hermosa tierra tan pobre como fueron, llevando su fortuna en una caja de pino del tamaño de un baúl y en alguna letrita de un Banco de Buenos Aires sobre la plaza de Vigo.

Bien pronto llenaron el arca del muelle muchas cajas de estas, y sobre cada una tomó asiento su dueño, esperando el reconocimiento de la Aduana.

Si el primer impulso es de admiración hacia la gigantesca nave y de desdén hacia el feo barco de pesca, la consideración que merecen las cosas humildes ponen en la pista de un idea curiosa: a bordo del falucho van hoy los que mañana serán pasajeros del «steamer». Al cruzarse se han saludado en la entrada de la ría los que hace años no veían las costas de Galicia y los que viven de ellas; unos van y otros vuelven, tendiendo desde Vigo a las ricas Repúblicas sudamericanas un cordón de trabajo y esperanzas.

El gallego no emigra por gusto, a pesar del ejemplo que le dan los que vuelven ricos de América; emigra por necesidad. Cuando llega el caso de que en la dilatada familia sobre uno, el más fuerte se decide: reúne los 45 ó 50 duros que le cuesta el flete, compra una arca de pino pintada de color oscuro, y se la lleva vacía. Su propósito es traerla llena. Si algún día sonara la hora de un diluvio universal de prodigalidad, en esta arca se salvaría el genio del ahorro, padre de los capitales y germen de la vida mercantil.

¿Quién supiera escribir para intentar el análisis de una de estas vidas de emigrante! Hermoso asunto el que ofrece para un novelista, su larga serie de sufrimientos y angustias, sus prodigios de economía, la extraordinaria aptitud de su ser para amoldarse a las costumbres del país en que es extranjero; su sobriedad de eremita, su lealtad y honradez. Y ¡qué delicadas páginas serían en este libro aquellas que se dedicaran al sentimiento penoso del alma del emigrante, gallego, al culto de la patria, a aquel impulso de ímpetu con que desde las lejanías trasatlánticas propende a regresar a Galicia! Si aclarara a enriquecer, regresará rico. Si no aclarara, volverá pobre; pero volverá, reservando para su tierra sus huesos y sus ahorros.

Un día el arca de pino está llena. ¿De qué? No importa de lo que sea. De oro o de guñapos, de un buen ajuar o de pedazos de hierro y cobre recogidos en los muelles. El instinto de la capitalización ha elaborado su colmena, depositando en ella lo que la suerte le ha deparado. Entonces es como si cortaran la amarra que une al gallego a aquella tierra. Se desprende de sus compromisos, liquida sus operaciones mercantiles, si es banquero o comerciante; cobra sus jornales, si no ha pasado de pobre, y se embarca. Tal vez consume sus ahorros el pago del flete.

Ya está ahí de regreso y no para siempre. Vuelve cuando otra

vez la miseria le ahoga, y no escasean los labradores y marineros de esta provincia que han hecho tres viajes a Sud-América especie de golondrinas viajeras que mudan de clima cuando el estómago se lo manda.

La mayor parte de estas pobres gentes son, por temporadas, pescadores y labradores. Acaso las mujeres cuidan de la agrícola mientras el marido cultiva la piscicultura, y así, entre las mallas del «cope» y entre los tallos del maíz, buscan lo que necesitan para la vida. En este hogar fecundo hormigean los muchachos, y cuando asomáis a la puerta de la pobre casa, os salen al paso y se enredan en vuestras piernas un enjambre de chiclelos.

En su pequeño predio, constituido en foro, cultiva un pedacillo de maíz, otro poco de viñedo y algo de lino y centeno. El resto de la tierra que posee la completan las hortalizas; combiando todos los cultivos para que en su tiempo la hierba crezca y pueda pastar la pareja de vacas, son los dos últimos miembros de la familia agrícola.

Contribución y consumos los pagan con lo que produce la venta del vino y del ganado. Con el maíz se amasan el pan de todo el año, y añadiendo a esto las hortalizas y el jurel y la sardina, conservados en sal o ahumados, se tiene alimentado al matrimonio y la prole. Vida de economía, en que no se prueba ni carne, ni vino, y en que no queda un duro para los placeres ni una peseta para las necesidades imprevistas.

Una administración prudente estudiará el problema de la emigración en donde tiene su origen: en el hambre y la pondría remedio con el más sencillo de los productos químicos: con el pan. Pero nuestros Gobiernos son el gamacayo de la fábula: el perro hambriento pedía cecina y el pajarraco americano le consolaba de su hambre repitiendo todas las frases de su vocabulario.

Lo mejor que le puede pasar al problema de la emigración es que no se le ocurra a algún ministro nombrar una comisión que lo estudie.

(De «Faro de Vigo», 23 de septiembre de 1885)

## HOJAS DE SOMBRA

Por Luis Maquieira Quiroga

(Este poemario terminó de imprimirse en la editorial Peláez de Puerto la Cruz, Venezuela, el 16 de enero de 1971).

### DOS POEMAS A CURAZAO

Negros pescan sobre las barcas del puente de Curazao. Perros blancos, aguardan sobre la carretera. En la noche caliente del trópico, es opaca la luna y las estrellas altas. Negros pescan callados sobre las barcas mientras pasa la noche por Curazao.

### CANTO A TODOS LOS NEGROS

Negros rojos de sangre...  
Negros rojos de fuego...  
Negros blancos de hambre...  
Blancos negros de miedo...  
¡Suena el bongó!  
Ladra el fusil...  
Corre la sangre...  
Negros negros de hambre.  
Negros rojos de ira.  
¡Sonó el bongó!  
Corre la sangre...  
¡Dice la prensa:  
Los negros quemaron a los judíos...  
Los pobres negros de Curazao.  
Llegó su hora.  
¡Suena el bongó!  
Corre la sangre...  
Ayy... corre la sangre.  
Negros de Curazao.  
¡Sonó el bongó!  
Correrá sangre...  
¡Negros... Correrá sangre...  
Correrá sangre...  
¡Negros...!  
correrá sangre...

## PRIMER CONCURSO DE GUIOS CINEMATOGRAFICOS

«NOS, CINEMATOGRAFICA GALEGA, S. A.» convoca el 1.º CONCURSO DE GUIOS CINEMATOGRAFICOS

que se recibirá bases siguientes

### B A S E S

- 1) Podrán presentarse todos los autores gallegos que o desexen; profesionales u no de medio cinematográfico.
- 2) Os orixinales han de estar escritos e concebidos en ideoma gallego. Os traballos que non cumplan esta condición automática ficarán fora do concurso.
- 3) O tema dos traballos é cello. Daráselle preferencia ós guios que espoñan a realidade actual de Galicia.
- 4) Estabécese dous categorías dentro do concurso:  
A) GUIOS DE LONGO-METRAJE  
B) GUIOS DE CORTO-METRAJE  
Debendo o autor suliñar a categoría á que presenta os traballos.
- 5) Concederáse os seguintes premios:  
A) GUIOS DE LONGO METRAJE  
1.º premio, 50.000 pesetas  
2.º premio, 25.000 pesetas  
B) GUIOS DE CORTO-METRAJE  
1.º premio, 15.000 pesetas  
2.º premio, 10.000 pesetas

Asimismo, a entidade que padroa o concurso e de acordo co Xurado, pode conceder cantos ACESITS coides precisos.

- 6) A composición do Xurado será determinada pola entidade que convoca a concurso e darase a coñecer polos medios informativos. O fallo do Xurado será inapelable.
- 7) Os orixinales han de ser remesados a «NOS, CINEMATOGRAFICA GALEGA, S. A.», C/ Noreas, n.º 15-Dpto. 22-LUGO, dentro do 1.º de Xunio de 1976, terminando o prazo de presentación o derradeiro día de Maio.
- 8) Os traballos presentaránse mecanografiados a dobre espazo e por triplicado, firmados conseudónimo e axuntando un sobre pechado no que figurará, por fora, oseudónimo correspondente e por dentro o nome real e adezo do autor -todo elo debidamente craro- (SISTEMA DE PLICA).
- 9) A sociedade reserváse todo tipo de dereitos sobre os orixinales premiados a sociedade concederá unha cantid adicional, a estimar, ao autor ou autores sempre cando realice en película os devanditos guios premiados.
- 10) Calquera continxencia que non figure nas presentes bases será solucionada pola sociedade, debidamente facultada pra elo.
- 11) A participación no presente concurso leva implícito a total aceptación das súas bases.
- 12) Os guios non premiados devolveráse a petición do seu autor.

Quando pida  
**PaZO**  
sepa que bebe  
el auténtico  
vino del Ribeiro  
**BODEGA COOPERATIVA  
DEL RIBEIRO**  
VISITE A FEIRA DO VINO DO RIBEIRO EN RIBADAVIA,  
DO 28 DE ABRIL O 2 DE MAIO

**SIN TITULO AMBOS 359.758 Pts.**  
**SEXOS**

**CUERPO SUBALTERNO (ORDENANZAS) DEL INSTITUTO NACIONAL DE PREVISION**

Convocatoria LIBRE descentralizada por provincias del INSTITUTO NACIONAL DE PREVISION para ingreso en el CUERPO SUBALTERNO (ORDENANZAS) DEL I. N. P. (en oficinas, etc.). Exámenes para ingreso SENCILLÍSIMOS en Madrid y provincias. Varones y mujeres, desde 18 años (sin límite máximo). NO SE EXIGE TITULO (sólo estudios primarios). Retribuciones 359.758 pts. (véase GUIA GENERAL DE INFORMACION). Instancias hasta el día 11 de mayo (para EXAMENES DE INGRESO EN JULIO DE 1976). Infórmese sin compromiso (y, si a Vd. no le interesa, informe a su amigo, compañero, familiar, etc.). URGENTEMENTE (HOY MISMO) recoja personalmente o pídanos por correo (adjuntando diez pesetas en sellos para franqueo) la GUIA GENERAL DE INFORMACION, con modelo oficial de instancia. Dirijase a CENTRO DE ESTUDIOS ADAMS, Sagasta, 23, MADRID-4 (Basta con que mande esta inserción y sus señas; no olvide poner su DIRECCION en el remite).

PROGRAMA PARA LA SEMANA PROXIMA

CADENA 1 CADENA

LUNES JUEVES

13,45 Carta de ajuste de panorama de Galicia. 14,00 Panorama de Galicia. 14,30 Apertura y presentación. 14,35 Aquí, ahora. Programa informativo. 15,00 Telediario. Primera edición. 15,30 Historias del año 1000. «Tercera puntata». 16,30 Concierto de Oboe, de Marcello (Adagio). 16,40 Vuelta Ciclista a España. Despedida y cierre. 18,15 Carta de ajuste. «Homenaje a Hindemith» (temas con variaciones). 18,30 Apertura y presentación. 18,31 Un globo, dos globos, tres globos. Para los pequeños. «Abrete sésamo! Episodio número 47. Vikie el vikingo». «La sobrina de Uroves». Mundo acuático: «Excursión en canoa». 20,00 Novela (Capítulo XI de XX). «Bearn», de Lorenzo Villalonga. 20,30 Estudio Estadio. Actualidad deportiva. 21,00 Telediario. Segunda edición. 21,20 Vuelta Ciclista a España. Resumen de la etapa de hoy. 21,30 Los Reporteros. 22,20 Los Libros. «La bien plantada». 23,15 Telediario. Tercera edición. 23,45 Reflexión. Espacio religioso. 23,50 Despedida y cierre.

MARTES

13,45 Carta de ajuste de panorama de Galicia. 14,00 Panorama de Galicia. 14,30 Apertura y presentación. 14,35 Aquí, ahora. Programa informativo. 15,00 Telediario. Primera edición. 15,30 Sálto mortal. «Londres». 16,30 Vals de las flores, de Cascanovesca. «Schaukowsky». Despedida y cierre. 18,45 Carta de ajuste. «Julio Iglesias». 18,30 Apertura y presentación. 18,31 Un globo, dos globos, tres globos. Para los pequeños. «Abrete sésamo! Episodio número 47 A. El mundo de la música. Arturo de Bretaña: «El don de la vida». 20,00 Novela (Capítulo XII). «Bearn», de Lorenzo Villalonga. 20,30 Revista de toros. 21,00 Telediario. Segunda edición. 21,20 Vuelta Ciclista a España. Resumen de la etapa de hoy. 21,30 Ciudad oscura. 1950. 23,15 Telediario. Tercera edición. 23,45 Reflexión. Espacio religioso. 23,50 Despedida y cierre.

MIÉRCOLES

13,45 Carta de ajuste de panorama de Galicia. 14,00 Panorama de Galicia. 14,30 Apertura y presentación. 14,35 Aquí, ahora. Programa informativo. 15,00 Telediario. Primera edición. 15,30 El Padre Brown. «La daga con alas». 16,30 Russian and Ludmilla (Oberura). Glinka. 16,40 Despedida y cierre. 18,15 Carta de ajuste. «Música Española para piano». 18,30 Apertura y presentación. 18,31 Avance informativo. 18,35 Un globo, dos globos, tres globos. Para los pequeños. «Abrete sésamo! Episodio número 20. Terry Toons: «Lindo perillito». 3 programas. 20,00 Novela (Capítulo XIII). «Bearn», de Lorenzo Villalonga. 20,30 Telediario. Segunda edición. 21,10 Fútbol. Final Recopa. 23,15 Vuelta Ciclista a España. Resumen de la etapa de hoy. 23,25 Telediario. Tercera edición. 23,35 Reflexión. Espacio religioso. 24,00 Despedida y cierre.

DOMINGO

10,15 Carta de ajuste. «Música para Laud de Luis Milán». 10,30 Apertura y presentación. 10,31 El Día del Señor. Santa Misa. 11,15 Concierto. «Concierto número 2 en Mi bemol mayor, para piano y orquesta Op. 32», de Webern. 11,45 Cante joven. 12,30 Sobre el terreno. «Motociclismo». 14,10 Crónica de siete días. 15,00 Noticias. 15,15 La casa de la pradera. «Recordarme con alegría» (II parte).

16,15 La Banda del Mirón. 16,45 «Abrete sésamo! Episodios números 19 y 19 A». 17,15 Musical de Mallorca 76. 18,00 El mundo de la TV. 18,30 La leyenda de Valentino. 20,00 Fútbol. Córdoba-Burgos. 22,00 Noticias. 22,15 Vuelta Ciclista a España. Resumen de la etapa de hoy. 22,25 Shaft. «Los ejecutores». 23,45 Últimas noticias. 23,50 Despedida y cierre.

THOMSON TV en color GENERAL ELECTRICA Radio. Pañalla panorámica ESPAÑOLA Tocabiscos. Distribuidor y Servicio Técnico: RADIO RECORD. TRÁVESA GENERALÍSIMO, 6 Y JOSE ANTONIO, 44 - LUGO

CADENA 2 CADENA

LUNES 19,30 Carta de ajuste. «Ciclo: Recordando a... Jorge Seldes». 20,00 Presentación y avances. 20,01 El cuerpo humano. «La sangre, torrente que transporta vida». 20,30 Un soltero casado. «La visita de la madre». 21,00 Jazz vivo. «Victor Luques y su grupo». 21,30 Noticias en el segundo programa. Información nacional e internacional. 22,00 Hawaii 5-0. «Homicidio sólo para ojos (I parte)». 23,00 Página del lunes. 23,30 Última imagen.

MARTES

19,30 Carta de ajuste. «Flamenco: Paco «El Curro». 20,00 Presentación y avances. 20,01 Polideportivo. Espacio deportivo. 21,30 Noticias en el segundo programa. Información nacional e internacional. 22,00 Documental. «El Pantano Okofenoké». 22,30 Teatro Club. «Fin de partidas». 23,30 Última imagen.

MIÉRCOLES

19,30 Carta de ajuste. «Ciclo: «The Rhythm & Blues». 20,00 Presentación y avances. 20,01 Revista de cine. «Número 78». 21,30 Noticias en el segundo programa. Información nacional e internacional. 22,00 Cine Club. Ciclo: Nuestro cine de los 60. «Ensayo general para la muerte». 23,30 Última imagen.

JUEVES

19,30 Carta de ajuste. «Folklore: Agrupación Coral «Manuel Iradier», de Vittoria. 20,00 Presentación y avances. 20,01 Del Atlántico al Pacífico. «El gran debate». 21,00 Más allá. 21,30 Noticias en el segundo

EL PERIPLO DE KISSINGER



El secretario de Estado norteamericano sigue centrando sobre sí la atención mundial. La presente fotografía fue obtenida poco antes de su indisposición intestinal que le obligó a suspender ciertos compromisos con el presidente Mobutu. La foto está tomada en la capital de Zaire, y Kissinger aparece acompañado por el ministro de Asuntos Exteriores, Nguzu Karl-I-Bond, tocado con un interesante sombrero de piel, muy poco acorde con el clima centroafricano, y los señores Robinson. En las alegres sonrisas del grupo nada hace sospechar la indisposición del estadista norteamericano. - (Foto Cifra Gráfica)

EMISORA ASOCIADA DE LA S.E.R. LA MAS IMPORTANTE CADENA PRIVADA DE LA RADIODIFUSION EUROPEA. PROGRAMAS RECOMENDADOS PARA LA PRESENTE SEMANA:

De lunes a viernes: 17,30, Desde Roma con música; 18,30, Piel de toro (música regional); 19,30, El flamenco en toda su dimensión; 20,00, Nuevo mundo musical; 22,30, Diario Musical SER. Lunes, martes, jueves y viernes: 21,00, Estampas de la gran música. Miércoles: 20,30, Black Feeling (Vicente Romero); 21,00, Operas y salmets. Viernes: 20,30, Jazz en la noche. Sábado: 16,00, El Gran Musical del sábado; 17,00, Los 40 principales (Manolo Parga); 18,30, Superventas LP; 21,00, Resumen de los Cuarenta Principales; 22,30, La noche es joven. Domingo: 8,30, Musicalísimo; 11,00, España en un Seat; 12,00, El Gran Musical; 19,45, Discoteca de zarzuelas; 20,45, Radio Revista.

TELEVISION, COMENTARIO Y NOTICIA

“EL HOMBRE Y LA TIERRA” SE HA TOMADO VACACIONES HASTA OCTUBRE

Vamos a entrar en unos meses de atonía, falta de calidad y ausencia total de interés

Por José DE LA VEGA

MADRID.— Se ha producido una vacante en la programación e imaginamos que un amplísimo sector de público va a sentirlo. Nos estamos refiriendo a «El hombre y la tierra», que se ha tomado unas vacaciones hasta octubre. Lo malo es que no existe ningún otro programa que así, de momento, lo veamos con posibilidades de ocupar la misma atención.

Entre esto y algunos de los telefilms que se ofrecen en la sobremesa —ahí está por ejemplo el caso de «Historias del año 1000», cuyo humor, si es que existe no lo adivinamos, estamos listos. Vamos a entrar —lo avisamos con tiempo para que ustedes estén preparados— en unos meses de atonía, de falta de calidad y de ausencia total de interés. Puede ser que, de vez en cuando, se nos ocurra algún espacio interesante, pero eso será sin duda una excepción y que debía, lógicamente, producirse a la inversa. Es decir, que primase lo bueno y de vez en cuando, saliese algo de menos entidad.

Pero, por las causas que sean, vamos poco a poco hacia un total y absoluto caos como no se tomen medidas radicales que, de momento, no intuímos. Ahí está, por ejemplo, el caso de los espacios informativos. Nunca hubo tantos y nunca, tampoco, causaron tanto desinterés. Algunas emisiones —la tercera de «Telediario», por ejemplo—, va de mal en peor. Otros títulos que hasta ahora se defendían muy bien y sin problemas, a pesar de estar realizados por las mismas personas, no parecen ya los mismos. Ahí está para demostrarlo, «Informe semanal».

No digamos nada de los espacios dramáticos ni de los musicales. ¿Para qué? Pero bueno, como tenemos que informarles de lo que verán en la próxima semana, ahí va y ya que hablamos de dramáticos, diremos que el lunes, dentro de la serie «Los libros», corresponde turno a una obra de Eugenio D'Ors, titulada «La bien plantada», de guión y realización de Ramón Gómez Redondo. Juan Santa María, Nuria Durán y Victoria Abril son los intérpretes. Por cierto, que esta Victoria Abril es una de las azafatas del programa «Un, dos, tres». Concretamente, la que lleva la contabilidad de lo que corresponde a cada concursante.

El otro dramático, aunque en el segundo programa, es el que se emite el martes a partir de las

10,30 de la noche. Se ha elegido para el día 4 de mayo una obra de Samuel Becket: «Fin de partidas», con Enrique Guiter, Conchita Bardem, José María Angélica y Felipe Peña. El realizador es Sergio Schaff.

Películas, tenemos a la vista las siguientes: «Ciudad mortales, el mar». Con Charlton Heston, Lizbeth Scott, Don DeFore, etc. Es la historia de un hombre, encargado de comprar de un club deportivo que cae en poder de unos tahures. Como pierde todo el dinero que, además no era suyo, el empleado se suicida. Y comienzan las complicaciones.

El jueves, tendremos a Sofía Loren, Marcello Mastroianni, Anna Carena y Ludmilla Salvtyela en el largometraje «Los girasoles», cuya acción se desarrolla en Italia durante la guerra. Un hombre, con el fin de evitar que lo movilicen, se finge loco pero descubren la supercheria y le dan a elegir entre un consejo de guerra o irse voluntario a Rusia.

El sábado, en la sobremesa, «El primer hombre a la luna», realizada en 1964 y que es una cinta en la que se mezclan la aventura y la ciencia-ficción.

Como programa extraordinario, tenemos durante la semana dos. Uno, el miércoles a las 9,10 de la noche —lo que nos permite salvarnos por una semana del espacio «La hora de...» consistente en un encuentro de fútbol ofrecido en directo desde el estadio de

Bruselas, para disputar la final de la Recopa.

El otro, el viernes hacia las 10,30 de la noche y que se titula «Musical Mallorca-76», presentado por José Luis Uribarri, abocado a este programa por lo que comprobamos, acompañado por María Medina y Mónica Randall.

Esta transmisión corresponde a la fase no competitiva en la que

participarán con temas musicales inéditos Romina Power, Al Bano, Albert Hammond, Les Humphries, Antonio Carlos, Joaquín y María Creusa, Iva Faticchi, Rocío Jurado, Danny Daniel, Mari Trini, Julio Iglesias y cerrando la jornada, un «fin de fiesta» a cargo de Ray Conniff con su orquesta y coros.

Este programa musical será realizado por José María Quero.



Exclusivista de Pipas SAVINELLI y otras marcas, todas de gran prestigio (La Casa dedicada enteramente al fumador)

¡PATITOS, A FORMAR!

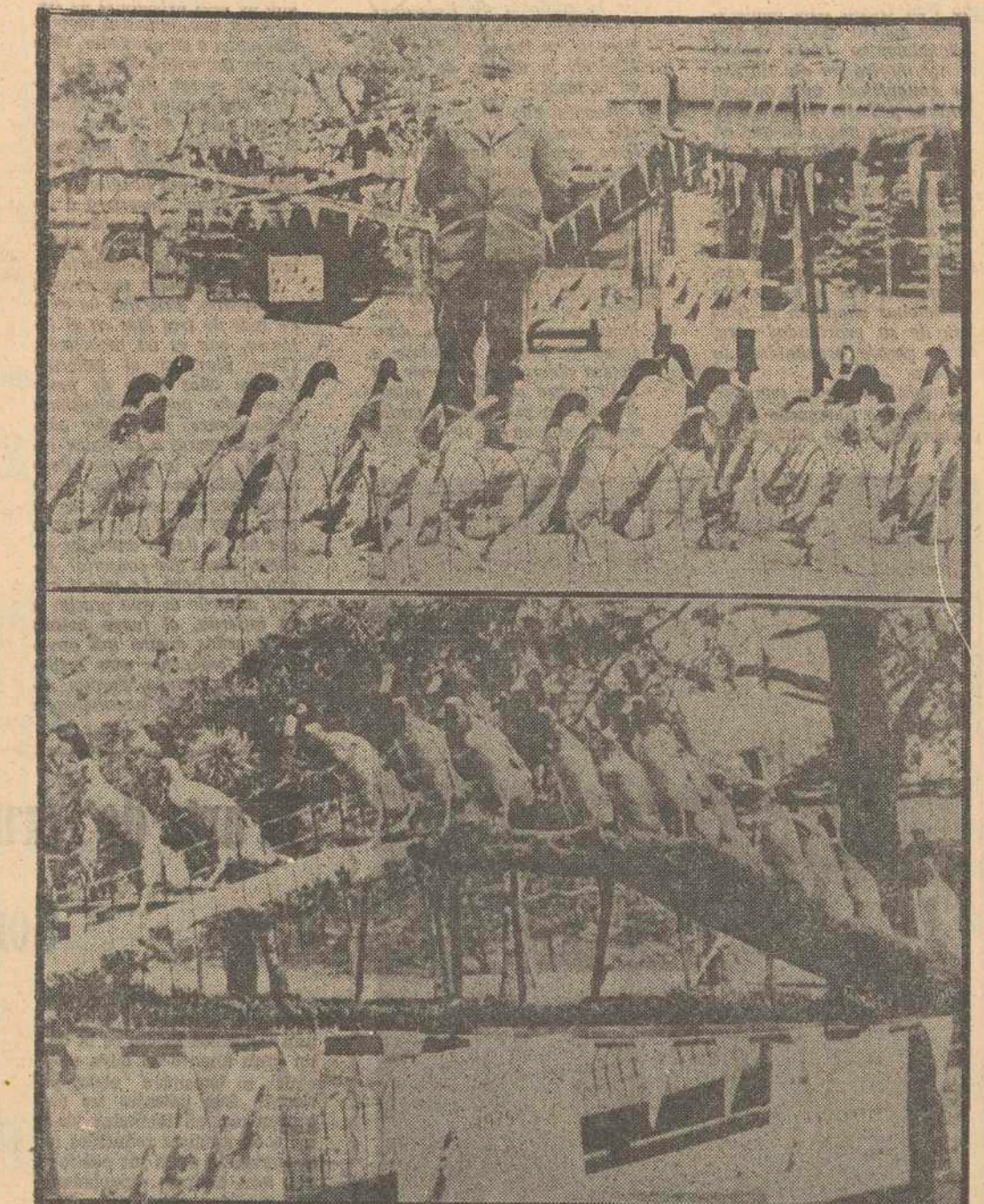

Benno Kroehner es un granjero de las inmediaciones de la localidad de Bevensen, en la Alemania Occidental, que presume de haber amestrado a los patos indios de su explotación agrícola. Tal como vemos en la foto superior, cuando Benno los grita: «De frente, marchen!», los patitos se van un tras otro en la dirección indicada. Y otras veces giran e atraviesan pasarelas —como vemos en la foto inferior— según la orden que reciben. Benno Kroehner asegura que él es un psicólogo de animales, y el único capaz de impartir este tipo de enseñanza. Que tampoco es ninguna genialidad precisamente. Pero hay gente así. — (Foto CIFRA GRAFICA-UPI)

FOTOGRAFADO DIRECTO LINEA COLOR. El Progreso

PERITO INDUSTRIAL se ofrece para trabajar por las mañanas, con experiencia y referencias. Interesados dirigirse: C/ General Mola, 52-bajo

ORDEÑO Y LECHERIA

(Viene de la página 16) cha con propiedad, en España se crean explotaciones de ganado vacuno lechero. Otro factor negativo más a considerar, si no se pertenece a un sistema asociativo, es la comercialización. O se aceptan los riesgos de la comercialización hasta detallista o consumidor, en forma de leche esterilizada, o se entrega a la industria; en este último caso se conseguirán una serie de bonificaciones y primas por distintos conceptos en épocas de escasez, pero ninguno por calidad higiénica; de nada han servido los desembolsos realizados, sino para agravar más los gastos de financiación; el hecho de ser ordeñado a máquina y refrigerada en origen (1) no merece un mejor precio para la industria. Última-

El mercado del transporte...

(Viene de la página 15) y de hecho representa el desarrollo social alcanzado últimamente al diferenciar al que usa un vehículo por deporte del que lo ha de emplear como herramienta de trabajo. Esta es la cualidad más característica: la comodidad y posibilidad de uso. Los Mercedes N-1300 poseen un nuevo motor diesel de 60 caballos (sólo 13 fiscales), muy rápido, que permite una marcha alegre y que hace de notar una gran sensación de reserva de potencia. Su conducción es muy agradable pues sus mandos son suaves y la visibilidad imprecisa a aquél que está acostumbrado a conducir vehículos industriales. La capacidad interior es grande y existen más de doce versiones con posibilidad de techo alto o normal, tres o cinco puertas de acceso, más o menos ven-

RADIO LUGO

INFORMATIVOS. — Diario: 8,45 y 22, Diario hablado de Radio Nacional de España; 15,05 y 21,30, Radio-Noticias (local). Lunes a sábado: 7,45, Matinal cadena SER. Lunes a viernes: 23,30, Hora 25. COMENTARIOS. — Lunes a sábado: 13,30, Causas de nosa terra (Trapero Pardo). Sábado: 13,45, De lunes a sábado (Rivera Manso). MISCELÁNEA. — Diario: 10,40, Paralelo 2.000 (Manolo Parga). CONSULTORIO. — Martes, jueves y sábado: 10,15, Fauna y Flora (Amalia Paredes). Miércoles: 18,15, Los amigos de Neocidol. DEPORTES. — Diario: 7,45, 11,30, 14,00, 18,00, 19,30 y 23,30, información de la Vuelta ciclista a España. 13,45, Minutos deporti-



**DESAPARICION DE 500 MILLONES DE TONELADAS DE VINO TINTO CON SIFON**

Han terminado en Carballera las sesiones del juicio incoado para averiguar la desaparición de quinientos millones de toneladas de vino tinto con sifón, casualmente almacenadas allí para solaz de esta raza ubérrima, cada vez más inclita. La sala estaba repleta de periodistas escépticos venidos de toda la Conspiración Internacional que fueron invitados por el Tribunal a buscar algún gato encerrado entre los papeles tras infructuosos registros, hubieron de reconocer la realidad de nuestro Sol y del Descubrimiento de América. En un banquillo sospechosamente largo se sentaron los dos acusados: Juan Pelanas, botones de la empresa concesionaria, y Eufasio García, propietario de una taberna próxima. Según se demostró en las conclusiones, Juan bebía diariamente una cantidad de líquido estimada en dos millones de toneladas, que luego depositaba en los barriles de Eufasio y era vendido como filtro de amor para pactos políticos. Ante malévolas insinuaciones de algún letrado retorcido, el acusador decidió utilizar una carta y mostrarla al Tribunal: Era el siete de copas. Tal evidencia desató las iras del público contra los acusados, que confesaron estar al servicio de la masonería y de los grandes expresos europeos, por lo que el juicio concluyó entre aplausos y vivas a Cartagena.

RUBIAL

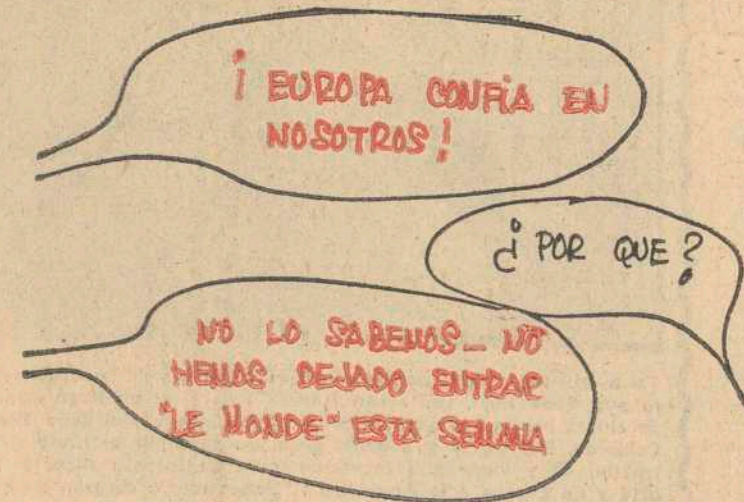

el PERICH

**Entérese de lo que paga el Partido Capitalista a sus activistas en España**

Los miembros del Partido Capitalista Español que ocupan los puestos del consejo de administración de una empresa vasca cobran de las organizaciones capitalistas internacionales treinta millones de pesetas al mes, más un millón de pesetas por día de "lock-out", más cien mil pesetas por obrerete despedido que se ti-

ran al colete, los tíos, sosegadores a sueldo. Y en una empresa barcelonesa dedicada a quedarse con el manso con determinado artículo que todos tomamos de primer plato, las nóminas personales del Partido Capitalista llegan hasta los cincuenta millones de pesetas mensuales y cinco millones más por cada obrero que detienen en

una huelga motivada, porque los tíos no ceden ni a la de tres en el convenio. Estos son datos que publica la revista soviética "Patroniskovka Vertikalesva", tomando como fuentes informaciones logradas de los respectivos líderes sindicalistas. Nosotros nos preguntábamos hace unos días a quién benefician las innumerables huelgas que se están produciendo en España. Respondíamos que no benefician ni al empresario ni al trabajador, tal como está la legislación actualmente y tal como se están haciendo las huelgas. Por prudencia nos callamos entonces esta otra vertiente: la del patrono que trabaja a comisión por el "lock-out" promovido y logrado. Hoy, con estos datos todavía incompletos, a la espera de que alguien haga un informe sobre las finanzas del Partido Capitalista Español y las inversiones del Oro de Washington, podemos aclarar que alguien está haciendo su agosto a costa de promover huelgas. Y también, de paso, podemos explicarnos el interés de algunos porque se despidan al obreraje y porque metas a los enlaces en la cárcel. Cincuenta mil pesetas por obrero que sufra un accidente de trabajo es, ciertamente, una ventaja del "partido del bienestar social, de la paz y el orden".



**APLICACION DE LA LEY**

Qué tendrá la ley, que tira para atrás en cuanto uno se la echa a la cara, yo no lo sé, pero lo cierto es que si le dicen a uno que le van a aplicar la ley, se suicida o poco menos. Uno sale de su casa tranquilamente, cumple, paga sus cuentas, duerme como un

niño, vuelve a salir de su casa tranquilamente... todo esto puede ocurrir durante treinta o cuarenta años. Pero si de pronto se le acerca alguien a uno y le dice con toda la buena educación de este mundo que le van a aplicar la ley, empieza a temblar, y luego se convierte en un fugitivo, y más tarde en un forajido, y después ya tiene precio la cabeza de uno, y la cara de uno sale en los periódicos de frente y de perfil, y uno no sabe a qué se debe todo aquello, únicamente que la fuerza de la ley es demasiado poderosa para que uno la entienda. De mí sé decir que si un día me dicen que me van a aplicar la ley no por casualidad se me va a ocurrir que Hacienda me va a devolver los impuestos indirectos, o que me van a hacer una estatua en la plaza mayor de mi pueblo, o que van a llevar preso a mi principal, o que van a suprimir el televidario, en fin, esas cosas con las que uno sueña toda la vida. Lo más seguro, vamos, la fija, es que me empaquetan. Y en cuanto a uno le aplican la ley, ya se sabe: vale más no preguntar. Siempre dije que lo malo de Kafka, con lo fantástico que dicen que es, consiste en que todo lo que cuenta es desagradablemente real. Sus idiotas novelas nunca me han descubierto nada. Su trampa está en hacer pasar por alucinante la realidad más triste y más literalmente vulgar. Quiso engañarnos. Pero, en fin, le perdono, porque ningún artista escapa a este reproche. Yo pido al Todopoderoso que nunca me apliquen la ley, tiemblo sólo de pensarlo. Y mira que yo soy buena persona. Pero sé que si un día me entero de que me la van a aplicar, no podré resistir, y huiré. Y cuando me atrapan, todo estará perdido: mis huellas dactilares descubrirán el ignorado horror de mi horrosa vida.

LICANTROPO



**Sanatorio Santo Angel**  
Especialidad: Huesos - Articulaciones  
Reumatismos  
**Jorge Piteira Fernández**  
Montero Ríos, 57 - Teléf. 22 12 00  
(Chalet Vega Barrera) LUGO  
C. S. P. 65

**HUMOR - 76 EL SECRETO DEL ORO DE MOSCU HUMOR - 76**

me he encontrado de pronto con la centralilla del Kremlin bloqueada. La verdad es que no ayuda a triunfar esta costumbre de levantarse a las once de la mañana. A esa hora ya está todo Por fin la prensa y la televisión española han puesto patas arriba el famoso secreto del oro de Moscú. El ciudadano medio, que no estaba en nómina, se ha enterado con pelos y señales, con cifras exactas y números contables de los sueldos, dietas e incentivos que cobran los enanos infiltrados. Un huelguista cualificado cobra seis mil pesetas diarias, un preso político de cierto interés coge diez mil, un dirigente, según escalafón, puede llegar hasta cincuenta mil y a un terrorista, incluido el plus de peligro, le sale por las cien mil pesetas limpias de polvo y paja, dinamita aparte. Las últimas noticias son que los teléfonos del Kremlin están bloqueados. Como estas tarifas se han escrito y se han dicho sin un ápice de humor, como cosa segura, el español medio ha descolgado el auricular y ha llamado a Moscú para que lo pongan inmediatamente en nómina. Debo confesar que también un servidor lo ha hecho, pero me he encontrado con que la centralilla de la Plaza Roja estaba bloqueada. Pasa que uno es idiota irremediable y ahora se entera de que aquí todo el mundo cobra de alguien sin dar golpe. Televisión española paga cada mes un sueldo gordo a cuatrocientos tipos misteriosos que no trabajan en televisión española. El Lockheed ha embadurnado con pasta de dólar a unos señores por el solo hecho de alargar la mano desde el borde de determinado sillón. La CIA reparte sobres periódicamente como los toreros malos. Algunos políticos españoles se van de pronto a Alemania y se traen para acá cargamentos repletos con el famoso oro de Willy Brandt. Y otros finalmente no tienen necesidad de ir a ninguna parte, como es el caso de las asociaciones, que haciendo el bobo, resulta que su oro particular está asignado en el Presupuesto General del Estado. Las asociaciones siguen este principio axiomático: quien vive fuera del Presupuesto, vive en el error. Hacen bien. Mientras dure y la gente no se dé cuenta del truco... Debo anunciar oficialmente que un servidor es tan tonto que no cobra de nadie, ni de la CIA, ni del Lockheed, ni de Willy Brandt, ni del Estado. He intentado apuntarme, eso sí, al famoso oro de Moscú vista de la nueva subida de tarifas y de que se

trata de un sueldo fácil y bastante generoso. Pero ya digo que decidido y asignado.  
VICENT  
(De "Hermano Lobo")

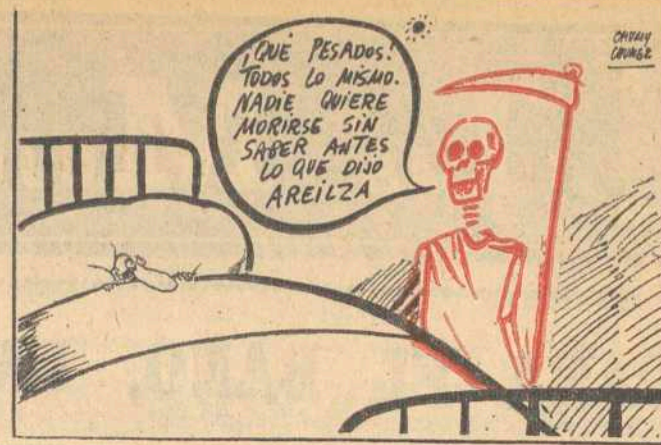

**• GUIA MEDICA •**

<b>PABLO SEOANE RODRIGUEZ</b> Especialista en Partos y enfermedades de la mujer Ronda General Sanjurjo, 58-2. <sup>o</sup> (Al lado Campo de la Feria) Teléfono 22 02 68 C. S. P.	<b>Jesús Latas López</b> UROLOGO San Marcos, 3-1. <sup>o</sup> Izquierda LUGO	<b>FELIPE PRIETO GALAN</b> CARDIOLOGO Clérigos, 7-1. <sup>o</sup> Izqda. • Teléfono 216519 • LUGO C. S. P. 220
<b>JOSE PENZOL DIAZ</b> Jefe del Servicio de Electroencefalografía de la Residencia Sanitaria Médico Especialista ENFERMEDADES NERVIOSAS Y MENTALES San Marcos, 3-4. <sup>o</sup> Dcha. Teléfono 21 52 08 C. S. P. 174	<b>JOSE ZAERA GAYOSO</b> DERMATOLOGO Especialista en Enfermedades de la Piel, Urinarias y Alérgicas De la Fundación Jiménez Díaz y Hosp. S. Juan de Dios de Madrid BOLANO RIVADENEIRA, 5 BIS	
<b>DOCTOR A. USERO</b> ESPECIALISTA EN ENFERMEDADES NERVIOSAS Y MENTALES Director del Hospital Psiquiátrico Provincial Calle de Orense, 25 LUGO C. S. P. 186	<b>A. Rodríguez Castro</b> Medicina Interna - Reumatismos ENFERMEDADES DE COLUMNA VERTEBRAL Plaza de Santo Domingo, 13-3. <sup>o</sup> Teléfono 21 41 59 C. S. P. 20	<b>JUAN LAGO FERREIRO</b> PEDIATRA - PUERICULTOR Plaza de España, 20-3. <sup>o</sup> Teléfono 21 89 62 LUGO C. S. P. 199
<b>ALFONSO CHICO ALVAREZ</b> Especialista en enfermedades de los niños PUERICULTURA Plaza de España, 6-2. <sup>o</sup> Teléfono 21 16 13 LUGO C. S. P. 202	<b>JOSE ANTONIO REBOLLO MARTINEZ</b> OCULISTA Ciudad de Vivero, 3-2. <sup>o</sup> Dcha. (Puerta de Santiago) TELEFONO 22 36 96 - LUGO C. S. P. 173	
<b>ALIJA</b> MEDICO-DENTISTA Ortodoncia Cirugía bucal Avda. Coruña, 33 3. <sup>o</sup> Izqda. Teléfono 21 19 51 C. S. P. n.º 216	<b>FRANCISCO-J. VIDAL PARDO</b> ENFERMEDADES NERVIOSAS Y MENTALES ELECTROENCEFALOGRAFIA C/. Montero Ríos, 29-2. <sup>o</sup> • Tel. 22 19 30 • LUGO C. S. P. 221	<b>CLINICA DENTAL</b> <b>SANTOS MARTINEZ</b> MEDICO DENTISTA Rayos X Calle José Antonio, 33-35-4. <sup>o</sup> Izquierda • Teléfono 21 28 26 C. S. P. 217
<b>FERNANDO DE CASTRO GOMEZ</b> Médico ESPECIALISTA EN ENFERMEDADES DEL APARATO DIGESTIVO (Esófago - Estómago - Hígado y Vías Biliares - Intestinos) Rayos X C/. General Franco, 2-2. <sup>o</sup> Dcha. Teléfono 21 65 77 LUGO C. S. P. 232	<b>J. ROSSI</b> GARGANTA - NARIZ - OIDOS Reanuda consulta Quiroga Ballesteros, 1-1. <sup>o</sup> Telf. 21 17 10 LUGO C. S. P. 226	<b>M. RICO</b> RIRON - VIAS URINARIAS García Abad, 3-1. <sup>o</sup> D. Tlf. 22 36 60 C. S. P. 231
<b>Hortensio Díaz Calvo</b> MEDICO ESPECIALISTA ELECTROCARDIOGRAFIA Aparato Respiratorio y Circulatorio - Ventiloterapia - Oxigenoterapia y Aerosoles General Mola, 42-1. <sup>o</sup> Izqda. Teléfono 21 13 31 LUGO C. S. P. 144	<b>José Fernández González</b> ENFERMEDADES NERVIOSAS Y MENTALES ELECTROENCEFALOGRAFIA Bolaño Rivadeneira, 19-1. <sup>o</sup> Dcha. Teléfono 21-20-01 C. S. P. 41	<b>Víctor Arambulo Trelles</b> PEDIATRA PUERICULTOR Médico (Consulta previa cita) Dr. Gasalla, 5-1. <sup>o</sup> (Detrás de Edificio de Obras Públicas) Telf. 21 54 68 C. S. P. 204
<b>P. de Diego Aragoneses</b> Especialista en Enfermedades de la Piel Consulta mañana de 9,30 a 11,30 y tarde de 3 a 5, excepto sábados Ha trasladado su consulta a la calle Dr. Gasalla, n.º 5-2. <sup>o</sup> Planta Teléfono 21 20 36 C. S. P. 170	<b>TRIVIÑO</b> MEDICINA GENERAL Y CIRUGIA Bolaño Rivadeneira, 17-3. <sup>o</sup> derecha Teléfono 21 59 39 C. S. P. 223	<b>CARLOS ABUIN MOSTEIRIZ</b> MEDICO Especialista en PARTOS y enfermedades de la mujer San Fernando, 5-2. <sup>o</sup> Izqda. (Edificio Almacenes Martínez) Consulta de 10 a 12 y de 3,30 a 5,30 Teléfonos: Domicilio particular 21-44-92. Clínica 21-12-26 C. S. P. 230
<b>Dr. PABLO PENA RABADE</b> ESPECIALISTA GARGANTA, NARIZ Y OIDOS SUSPENDE CONSULTA HASTA EL DIA 3 C. S. P. n.º 234	<b>RODRIGO CASTRO LOPEZ</b> GINECOLOGO Trasladó su consulta a: Calle del Conde n.º 2-1. <sup>o</sup> C (Esquina a calle Monforte) Teléfono 21-22-70 C. S. P. n.º 235	
<b>F. JAVIER PUMAR VIDAL</b> Médico especialista Pulmón - Corazón Electrocardiografía - Rayos X Ronda Gral. Primo de Rivera, 38-1. <sup>o</sup> A. Teléfono 21-44-38 C. S. P. 236	<b>MANUEL DIAZ VAZQUEZ</b> (Medicina Interna) PULMON Y CORAZON Rayos X y Electrocardiografía C/. Calvo Sotelo, 19-1. <sup>o</sup> Teléfono 21 27 66	
<b>Exiquio Sánchez Cuesta</b> Director del Sanatorio Nacional de Calde para las enfermedades del tórax Corazón - Pulmón - Bronquios Clínica: Quiroga Ballesteros, 7-1. <sup>o</sup> Teléfono 21 29 38 C. S. P. 212	<b>JESUS VAZQUEZ GALLEGO</b> MEDICO Jefe Servicio Rehabilitación de la Residencia Sanitaria Rehabilitación post traumatismos y reumatología - Desviaciones columna - Lumbociáticas - Enferm. de los pies - Parálisis (Hemiplejias, paraplegias, parálisis post parto, poliomielitís) Parálisis cerebral Teléfono 21 63 37 C. S. P. 227	
<b>M. CASTRO VARELA</b> MEDICINA INTERNA Aerosoles y oxigenoterapia del asmático - Rayos X C/. CIUDAD DE VIVERO, 3-3. <sup>o</sup> - (Puerta de Santiago) TELEFONO 22 36 37 C. S. P. 139	<b>Fernando Pardo Gómez</b> Trasladó su consulta a ARMANA, 9-1. <sup>o</sup> A (Frente al Gobierno Civil) C. S. P. 206	
<b>Luis A. Coira Sanjurjo</b> Especialista en Reumatismo Rehabilitación del Aparato Locomotor TRASLADA CONSULTA Avda. Coruña, 26-28+2. <sup>o</sup> C. S. P. 91	<b>José M.º Castro Vázquez</b> MEDICO DENTISTA San Fernando, 5-1. <sup>o</sup> Izqda. (Encima Almacenes Martínez) Teléfono 21 72 17 C. S. P. 175	<b>Luis García Reverendo</b> TRASLADO SU CONSULTA A Dr. FLEMING, 2-1. <sup>o</sup> Tel. 223788 (Esquina a la Avenida de Ramón Ferreiro) Edificio de la Cámara Oficial de la Propiedad Urbana C. S. P. 224
		<b>A. Baamonde Ferreiro</b> MEDICO ESPECIALISTA Corazón, Bronquios y Pulmones Electrocardiografía Avenida de La Coruña, 31 2. <sup>o</sup> Teléfono 21 39 67 Consulta de 10 a 2, tarde previa cita. C. S. P. 135



# LA MUJER, DE HOY

## PARA EL BAÑO, UNA MODA CAMBIANTE

- Diminutas faldas para "maillots" y "bikinis"
- Originalidad en los escotes y en las batas para antes y después del baño

Por María Nieves MORENO



NINA RICCI PRESENTO EN MADRID SU COLECCION DE TRAJES DE BAÑO PARA 1976. — (FOTO EFE-FIEL)

Nina Ricci, fue una modista italiana de gran talento que poseía una gran inquietud que la hizo traspasar las fronteras de la bella Italia y atraída como por la fuerza de un imán llegó a París.

Todo su poder creador se desenvolvió fantásticamente al contemplar la elegancia de la mujer parisina y sabor de la dedicación casi exaltada de toda Francia por la Moda.

Llegó a París a principios de 1932. Mademoiselle Nina Ricci se instala en París con su hijo Robert. Tan grande es el éxito de la Ricci en la capital francesa, que al poco tiempo de estar instalada los modistas franceses la aceptan como una gran creadora.

Desde entonces todas las mujeres elegantes del gran mundo, tendrían en su guardarropa una prenda de esta mujer que fue ejemplo de voluntad, luchando en reñida y leal competencia con las más famosas firmas de la Alta Costura francesa.

En 1946 su hijo Robert asume la dirección de la empresa y siempre fiel a los principios y tendencia del gusto refinado de su madre, logra que la firma de Nina Ricci se extienda por todo el mundo.

Madame Ricci murió en el año 1970 dejando de sí una incalculable herencia.

### SUS CREACIONES PARA PLAYA DE 1976 DESFILARON EN MADRID

Cuando ya en estos momentos se empiezan a presentar en Madrid, las colecciones de Alta Pelotería, aparecieron en la pasarela del Salón Embajadas del Hotel Eurobuilding, las creaciones para playa de Nina Ricci como ráfaga fresca que alivia el ambiente.

La colección para caballeros se mantiene en una línea completamente clásica, es decir sólo vimos el traje de baño llamado de competición y el modelo Bermuda. La novedad de estos atuendos está en los estampados que son perfectamente admitidos los colores y diseños iguales que los de las señoras, por lo que en la pasarela aparecieron en muchas ocasiones juntos para que así pudiéramos ver el efecto.

### LOS VESTIDOS DE PLAYA

El vestido para después del baño a juego con el "maillot" parece que se hace prenda imprescindible de la mujer elegante a la hora de practicar la natación.

Batas para antes y después del baño que son auténticos vestidos de una belleza original.

La mayoría, en forma de amplia capa en tonos blanco y negro haciendo juego siempre con el bañador o con el tono negro para éste. Batas de amplias mangas con graciosas capuchas con vuelos desde el escote y recogidas por medio del cinturón, o simplemente abotonadas en el delantero con mangas cortas japonesas.

Todas ellas eso sí una delicia. Su simplicidad de formas, la gran comodidad que éstas ofrecen y los originales estampados que constituyen un acierto.

Esta prenda confeccionada siempre en tejidos muy suaves, volé de algodón o punto de seda, tiene un sentido muy práctico y estamos seguros de que tendrá una gran acogida entre las señoras.

**SUS ESTAMPADOS**  
Dominan los menudos o aquellos que siendo grandes tienen los fondos muy limpios. Pequeñas florecillas silvestres, men-

dos cuadros entrelazados, topes o figuras de animalitos en diminutos tamaños, o los de flores grandes sobre cuadros irregulares de un solo color, puede ser el azul marino, el negro y el marrón sobre fondos blancos. Anchas rayas horizontales de forma irregular, que forman aguas y que van cruzadas con finas rayas verticales.

### APARICION DE LA FALDITA EN "MAILLOTS" Y "BIKINIS"

Algunos detalles de gran originalidad en los escotes siguiendo la línea clásica y gran efecto y particular encanto en los trajes de baño y bikinis con faldita.

Eso sí, una encantadora faldita que sólo cubre el delantero y que parte de las costuras laterales. Unas veces abiertas en un costado —si se trata de un bañador completo— y otras con pliegues.

Los turbantes también forman

parte del conjunto y van hechos del mismo tejido y color que los trajes o vestidos.

### LOS TONOS

Los colores son alegres, pero suaves siempre. Como fuertes destaca el rojo y un azul mar.

el resto son suaves. Malvas, azul celeste, negro y blanco. Los estampados adquieren tonalidades ocres por la mezcla de colores de marrón y blanco, blanco y negro, y los ya mencionados en tono azul marino y marrón oscuro.

**SANATORIO NEUROPATICO DEL DOCTOR LOIS ASOREY**  
ENFERMOS NERVIOSOS Y PSIQUICOS  
CURAS DE REPOSO, TRATAMIENTOS MEDICOS Y PSICOLOGICOS  
SERVICIO DE ELECTROENCEFALOGRAFIA  
CONSULTA Y E. G. Preguntore, 9.1. Teléfono 581641  
DR. LOIS ASOREY, de 12 a 2.  
DR. LOIS MASTACH, de 12 a 2 y de 4 a 6.  
SANATORIO: PORTO DE VITE (Al lado del Burgo de las Naciones)  
Teléfono 581007 Apartado 34  
SANTIAGO DE COMPOSTELA

"DAR SANGRE A TIEMPO ES PARLA AHORA".  
Hermandad de Donantes de Sangre de la Seguridad Social.  
DONANTES DE SANGRE S. S.

## Cincuenta nostálgicos años de cine, en París

Por CLEO

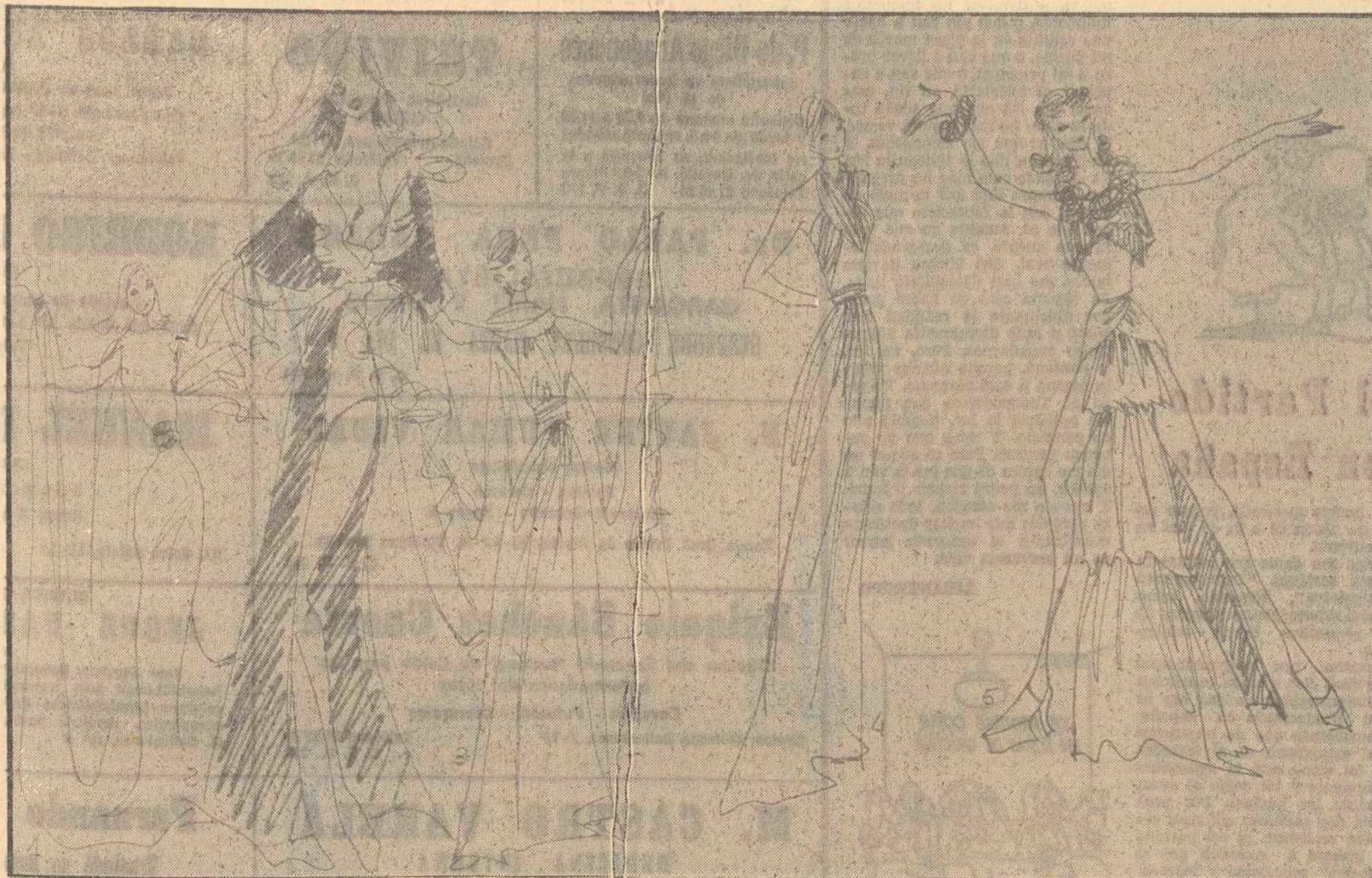

4 modelos "retro" de Edith Head que se exhiben actualmente en París

1. Creado para Joan Crawford, protagonista con Spencer Tracy del film "Maniquí".
2. También para Joan Crawford, protagonista con Clark Gable del film "Dancing lady".
3. Creado para Marlene Dietrich, modelo en gasa blanca, con chal de lo mismo.
4. Modelo para Marie Wilson lucido en el film "My friend Irma Goes West".
5. Para Betty Grable protagonista junto a Victor Mature de "Sueño en las islas".

Organizada por el Centro Cultural de Marais, se está exhibiendo en París una exposición "Hollywood dans le Marais" que reúne algunos de los más célebres trajes de la historia del cine.

Se pueden admirar en la citada exhibición trajes de Marlene Dietrich, Breta Garbo, Vivian Leigh, Marilyn Monroe, Fred Astaire, Judy Garland...

Entre los creadores de los trajes expuestos figura como una de las más famosas Edith Head, cuyo nombre ya asociado a un mi-

### CONSEJOS DE BELLEZA

## La técnica más avanzada al servicio de la estética y la salud

- Tratamientos para ambos sexos en uno de los centros más avanzados de Europa
- LA BELLEZA ES UN DEBER SOCIAL QUE OBLIGA A CUIDAR SU CUERPO NO SOLO A LAS MUJERES, SINO TAMBIEN A LOS HOMBRES

Si la belleza se ha dicho muchas veces que es un deber social, ¿cómo es posible que algunas personas piensen que este deber lo tiene solamente la mujer?

Desde la antigüedad, y en los tiempos de mayor esplendor, el hombre cuidó de su bienestar físico con esmero. Solamente hay que repasar un poco la Historia para que nos demos cuenta de que los griegos, los aztecas, por nombrar a algunos, fueron civilizaciones muy cuidadosas del aspecto físico de sus hombres de Estado, de sus hombres de Ciencia, costumbres que llegaban hasta sectores menos privilegiados.

Solamente prejuicios pueriles y malas interpretaciones pueden llevarnos a la idea de que los institutos o centros de estética son privativos de la mujer.

Madrid posee desde ahora un centro de orientación científica que puede calificarse como el mejor de Europa y que puede equipararse al Spa Health Club de la zona Este de Nueva York. Está dotado con los aparatos de mayor avance en el campo de la estética y la cosmética, dos términos completamente diferentes y que hay mucho público que puede confundir.

La estética es de índole reparador para lo que cuenta con tratamientos de esteto-terapéutica facial y corporal, saunas finlandesas, de ozono, masaje, gimnasio, ducha escocesa, talasoterapia, masaje subacuático, solarium y sala ambiental de "relax".

La sauna de ozono es de efectos desinfectantes con penetración profunda y polarizada. El ozono tiene la propiedad de descomponer la grasa y de eliminar toxinas, con una recuperación mínima de lo eliminado en un 10%.

Arión, es el nombre mitológico que ha sido escogido como símbolo de vitalidad, equilibrio muscular y armonía de línea.

Otro de los tratamientos que este centro tiene es el efectuado por el aparato llamado "treating" que logra la hidratación profunda para tratamientos de bio-químico a base de células vivas, quiere decirse que es un estimulante para el cuerpo humano.

En la parte de la cosmética, siempre hablamos, que estos tratamientos son para ambos sexos, tiene los mayores adelantos, estando al frente del departa-

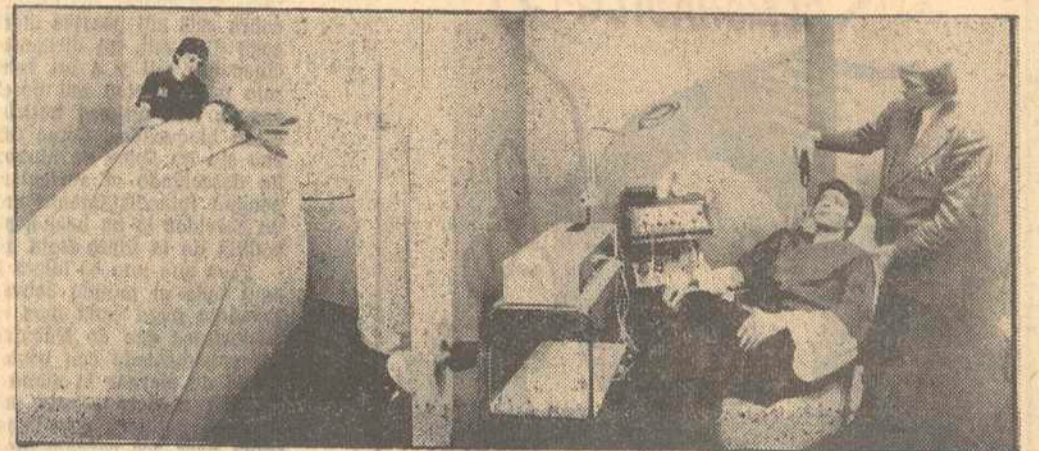

tamento el famoso estetista André Cartier que a tantas mujeres famosas tuvo que maquillar en Las Vegas donde trabajó mu-

chos años, estando a las órdenes de la bellísima Liz Taylor durante casi una década.

Madrid estaba necesitando de un gran centro de esta especialidad en donde hay servicios totalmente independientes para caballeros y para señoras, sin olvidarnos de la peluquería magníficamente instalada entre vegetación y cascada de

agua que desciende por el muro hasta la planta inferior.

Creo que ha llegado el momento en que el hombre español debe dejar a un lado la idea de que estas cosas son solamente para mujeres. El hombre debe cuidar su cuerpo tanto como la mujer, que en definitiva es cuidar de su salud, asunto este que solamente le compete a él.

**FOTOGRAFADO**  
directo  
línea  
color  
ESTUDIOS EN APTAL 1.1 PRIMO DE ABRIL  
TEL. 2011 Y 2012 TODOS LOS DIAS

**Dr. Enrique S. Segrelles**  
Obstetricia y Ginecología  
de los Hospitales Suizos de La Chaux de Fonds y Cantonal de Ginebra. Diplomado por el Centro de Esterilidad del Profesor H. de Watterville. Consulta de 5 a 8, previa petición de hora. Rúa Nueva, 18/20-4.ª Dcha. Tel. 22 86 35. La Coruña (C. S. P. 871)

**"DEL CORO AL CAÑO..."**

Tal es el título, traído del conocido trabalenguas, de la actual revista que Godó Rojo, junto con Andrés Pajares y un buen puñado de chicas bellas, presentan en el escenario del madrileño Teatro Calderón. Por cierto que Godó, quizá un poco por el título de su revista, va y viene casi incesantemente de Buenos Aires a Madrid y de España a la Argentina... "Tengo medio corazón en cada sitio", ha dicho ella misma. Y, a lo que parece, por eso de la contraposición de estaciones climatológicas, Godó no sabe a qué santo quedarse y si ponerse de playa, que seguro que le iría muy bien, o seguir con el impermeable y las botas altas, como en pleno invierno. — (FOTOFIEL)

**CAJA DE AHORROS DE LA CORUÑA Y LUGO**

sorteos especiales

**DE TV EN COLOR**

**EMERSON (20")**

SERAN SORTEADOS 15 TELEVISORES EN CADA UNO DE LOS MESES DE ABRIL Y MAYO

Pida el folleto de condiciones en cualquiera de nuestras 122 oficinas

# RAY

PAGINA DEL MOTOR  
REALIZADA POR SISO



## Auto-Escuela EUROPA

El mejor aprendizaje para una circulación más segura

Sec. n.º 1 LUGO  
Av. Ramón Ferreiro, 1-Tel. 223360

Sec. n.º 2 PUENTENUEVO  
Gral. Franco, 31-Tel. 13



## LA SUSPENSION HIDRONEUMATICA EN EL MERCEDES-BENZ 450 SEL 6.9

Los primeros ensayos con una suspensión hidroneumática los realizó Daimler-Benz ya en los años cincuenta. Además de las ventajas técnicas de construcción y disposición de los grupos, fueron objeto de investigaciones y ensayos las diversas posibilidades ofrecidas por las suspensiones hidroneumáticas y la regulación de inclinaciones transversales. Sin embargo, el continuo perfeccionamiento de la acreditada suspensión de acero y la introducción en la serie de la suspensión neumática, entonces de gran actualidad, impidieron el ulterior desarrollo de la suspensión hidroneumática hasta su madurez técnica para la serie. Claramente, la pata telescópica hidroneumática desarrollada a principios de los años sesenta (como elemento de suspensión adicional y de compensación para el eje oscilante de una sola articulación, en aquellos modelos) fue el primero y, hasta ahora, único elemento de su género que se introdujo en la gran serie. Para el eje oscilante de brazos diagonales de los modelos más recientes fue desarrollada una suspensión hidroneumática parcial, suministrada como equipo especial por un sobrepeso, destinada a la regulación del nivel del eje trasero. En esta disposición, los amortiguadores traseros son sustituidos por patas telescópicas hidroneumáticas unidas por conductos con acumuladores esféricos, suministrándose la presión mediante una bomba de cuatro émbolos abricada al motor.



En los reguladores de nivel accionados en los dos ejes por el estabilizador, las diversas funciones se inician mediante el giro de un disco de mando, análogamente al mencionado regulador de presión. En los reguladores de nivel, sin embargo, el disco está unido con el eje de mando mediante una ranura longitudinal, de forma elíptica, en dicho eje de mando, lo que ocasiona un cambio determinado del nivel del vehículo. El desplazamiento se efectúa hidráulicamente a través de las mencionadas tuberías de mando, a partir del distribuidor variador, viniendo la fuerza de un resorte.

La velocidad de la nivelación está regulada durante la marcha por una estrangulación del paso del líquido. De este modo se logra una reacción suficiente rápida con un consumo limitado de medios de presión, también al acelerar y decelerar (p. ej.: en consideración al enfoque de los faros).

Con el émbolo amortiguador sobre el vástago vertical y la tubería empalmada en la parte superior que va a los acumuladores de fuerza elástica dispuestos separadamente, las patas telescópicas se asemejan en su estructura fundamental a las de una suspensión parcial. Sin embargo, en la ejecución hay importantes diferencias constructivas según la finalidad prevista; entre otras, la estanqueidad del émbolo es doble y en su parte intermedia se encuentra un conductor de recuperación de aceite de fuga que va al depósito de reserva. Con objeto de limitar la expansión de los elementos elásticos se utiliza un tope hidráulico.

El tope de compresión de las patas telescópicas del eje delantero está unido a la tapa inferior enroscada en el tubo cilíndrico. En el eje trasero siguen utilizándose, entre la carrocería y la conducción de la rueda, los topes característicos de la suspensión helicoidal de la categoría S.

Como acumuladores de fuerza elástica y central se utilizan acumuladores esféricos, cuyo volumen nominal ha aumentado a 0,75 l en comparación con la suspensión parcial. De este modo, con presiones de servicio entre 70 y 130 bar, se alcanza la suspensión blanda deseada que, unida a una suficiente compensación del momento de inclinación al arrancar y frenar, así como a una amortiguación exactamente adaptada, permite el deseado aumento del confort y un equilibrado comportamiento de marcha. Gracias a las fuerzas elásticas de retroceso de los elementos de conducción de la rueda, comparables en magnitud con las de la auténtica suspensión por gas, la rigidez de los resortes cambia sólo en función de las distintas cargas. De ello resulta una constancia casi ideal de la carga oscilante, análogamente a la suspensión neumática con volumen de gas constante o a un sistema hidroneumático parcial. Asimismo se reduce considerablemente la rigidez de los elementos de suspensión, debida a pérdidas de presión a causa de la difusión del gas.

Con objeto de limitar la inclinación lateral en las curvas, la suspensión básica ha tenido que ser más rígida de lo usual en las suspensiones convencionales. Esto, unido a las masas no suspendidas análogas a las de la suspensión de acero, la fricción adicional (aunque pequeña) en las patas telescópicas y las vibraciones de los neumáticos para velocidades elevadas forman una combinación de factores que exigen una coordinación y apoyo elástico de todos los elementos del tren de rodado. El confort logrado en el 450 SEL 6.9 demuestra claramente que con la hidroneumática, en comparación con los sistemas de suspensión convencionales, se ha podido alcanzar todavía un mayor grado de perfeccionamiento.

El tope de compresión de las patas telescópicas del eje delantero está unido a la tapa inferior enroscada en el tubo cilíndrico. En el eje trasero siguen utilizándose, entre la carrocería y la conducción de la rueda, los topes característicos de la suspensión helicoidal de la categoría S.

### GESTORIA

S. ALVAREZ REAL-AGUILERA

Ofrece la última matrícula expedida por la Jefatura Provincial de Tráfico

**LU-1296-C**

Avda. La Coruña, 81  
Teléfonos 21 73 17 y 21 73 08 • LUGO

### GARAJE VILLARES

Servicio Oficial SEAT

Exposición, venta y servicios:  
Montero Ríos, 14 - Teléfono 211263 • LUGO

### Autolusa

Servicio Oficial SEAT

Exposición, venta y servicios:  
Avenida de La Coruña, 402-406  
Teléfonos 216120-21-22 • LUGO

### Rectificadora Lucense

LUGO

TALLERES MARTINEZ

Rda. Gral. Primo de Rivera, 38  
Teléf. 21 61 88

### CITROËN

Su concesionario oficial MANUEL YAREZ ARE, le ofrece la más seria preparación del coche usado.

2 C.V. C-8 Dyane, Hurgonias y otros modelos y marcas

Avenida de La Coruña, 166 • Tel. 21 21 26

### GARAJE AMERICANO DE LUGO, S. L.

Concesionario de LEYLAND AUTHI AUSTIN y MINI

Exposición, venta y servicios

Avenida de La Coruña, 442  
Teléfonos 212602 y 217303 • LUGO

### TALLERES CANO

REPARACION COMPLETA DEL AUTOMOVIL

Horno de pintura GATRANGLES  
RADIADORES ORDONES

Avda. de La Coruña, 399-401  
Tels. 21 25 12 y 21 25 30 • LUGO

### AUTO LUGO S. L. MERCEDES BENZ

**DKW**

Av. de La Coruña-Km. 514 (Alto de Carabolas)  
Teléfonos 211657 y 218744

### mercado nacional de ocasión

COCHES DE SEGUNDA MANO QUE MERECEN CONFIANZA

**Hipólito López Gómez**  
C/ Dr. Casares, 197  
MONFORTE DE LEMOS

### ESCUELA DE CONDUCTORES

**San Cristobal**

Los más modernos medios didácticos al servicio del futuro conductor

San Marcos, 1 • Telf. 21 25 12 • LUGO

### COMERCIAL LAMAS

La boutique del automóvil

LAS COSAS DE SU COCHE

Avda. de La Coruña, 93  
Teléfono 21 57 26 • LUGO

### AUTO-GUIA

PRIMERA ESCUELA DE CONDUCTORES LUCENSE

GARANTIZA UN PERFECTO APRENDIZAJE

C/ Muñoz Grandes, 75 • Teléfono 220242  
LUGO

### VEHICULOS USADOS

Totalmente revisados

**MOSA**

FACILIDADES DE PAGO

Exposición y venta: Germán Alonso, 32 • LUGO

Venta y montaje de neumáticos  
Equilibrado estático y dinámico

**SERVICIO FIRESTONE**

Armando Rodríguez Castro  
C/ Doctor Casalla, 16 • Teléfono 216834 • LUGO

## SUBASTAS DE COCHES ANTIGUOS EN MADRID

### Los "viejos cacharros" alcanzan cotizaciones de joyas de arte

#### UN "HISPANO SUIZA" DE PRINCIPIOS DE SIGLO POR 20.000 DOLARES Y UN "BUGATTI" DE 1910 POR 14.000

El hombre, único ser dotado con inteligencia entre todos los de la creación, inició su proceso de superación y dominio del medio ambiente en que le tocó vivir, dando uso y empleo a cuanto le rodeaba, bien fuese animal o material. Desde ese principio hasta que descubrió el fuego por ejemplo, ya había comenzado a desarrollar su inteligencia y puede decirse sin lugar a dudas que en la evolución de este resolver el problema del transporte es en el que más ha desarrollado su imaginación. Sin embargo, el proceso fue lento hasta hace escasamente un siglo, pero en estos cien años largos ha conseguido progresar más que en todos los milenios precedentes.

Pero como no podía ser por menos, tan rápido evolucionar ha sido también causa de desechos de vehículos sin ser geniales, tenían peculiaridades o soluciones muy curiosas. Millones y millones de automóviles en todos los lugares del mundo han ido a parar a los llamados cementerios de coches viejos, donde la herrumbre o el aprovechamiento de chatarra ha destruido lo que podría haber sido una joya única tal vez.

Conservar todo lo que el hombre ha hecho resultaría imposible, pero tratar de hacer perdurar todas aquellas cosas que mar-

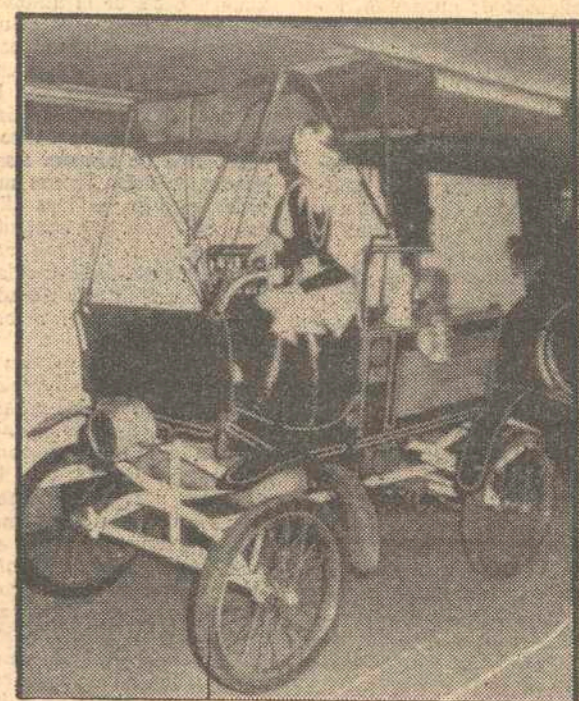

caron una etapa en su proceso constructor para resolver y mejorar sus soluciones de transporte, no cabe duda que es hoy en día un arte y un arte que merece los honores de todo un museo.

#### LOS MUSEOS DEL TRANSPORTE

Los adelantos tecnológicos reunidos en un museo es hoy por hoy una riqueza que no muchos países poseen. El hombre de por sí, es un ser curioso y aficionado por instinto a coleccionar cosas; pero hay países en los que por su cultura se ha llegado a la perfección en este capitulo. Suiza por ejemplo es todo un "país de ejemplos".

Allí funciona desde 1959 el Museo Spizo del Transporte, en la ciudad de Lucerna. Aviones, barcos, trenes y automóviles de todos los tiempos llenan salas y naveas, así como espacios al descubierto en una solución de continuidad perfectamente conseguida. Pues bien, esas colecciones son el resultado de un afán y una dedicación dignas de encomio, pero que ha rebasado las fronteras del país en la búsqueda de esos objetos. Esos Museos los hay ya en muchos países.

Sin ser un reproche para ellos, sí lo podría ser para los otros países próximos que no impidieron esa "fuga de joyas". De España, por ejemplo, en los últimos 20 años han salido piezas irreparablemente, que permanecían tal vez arrinconadas en un granero o un viejo garaje robando espacio a otros vehículos modernos... Triste solución que a partir de ahora tal vez se resuelva.

Aunque desde hace muchos años en España se vienen organizando Rallies de coches antiguos, y en la prensa vienen periódicamente noticias con el alto precio conseguido en la venta de un automóvil de tal o cual año; aún quedan muchos de esos vehículos perdidos en colecciones particulares familiares o en trasteros en los que no realizan su valor real. Por ello, se va a intentar hacer una llamada general e importante, que se va a hacer coincidir con las famosas fiestas de San Isidro de Madrid, en mayo.

#### LA SUBASTA DE COCHES ANTIGUOS

El que una firma especializada en subastas de todo tipo como Sackie-Sotheby's se decida a organizar, no una sino dos subastas en Madrid, es prueba del número de oportunidades que aún se pueden dar. Para la primera de estas subastas, se ha cerrado ya el plazo de solicitudes, con más de un mes de anticipación, dado el número de coleccionistas particulares y aportaciones aisladas que deseaban concurrir. Los vehículos admitidos tienen una antigüedad que oscila entre 1869 (un monociclo) a 1940, que no es precisamente una antigüedad muy respetable pero que en este medio tan evolutivo, ya es suficiente para interesar a los posibles compradores.

Entre los automóviles ya seleccionados para esta primera exposición-venta-subasta, destacan un Bugatti de 1910, con un valor próximo al millón de pesetas (unos 14.000 dólares) y un Hispano Suiza, con base de cotización a partir del millón y medio.

Pero como no todo el aficionado-comprador puede disponer de espacio para tener su "museo particular", hay también objetos más fáciles de coleccionar. Esos objetos son provenientes de vehículos desgastados y prácticamente ya irreconstruibles. No obstante, por sí solos tienen gran valor, como ocurre con los despojos de un desguace de barcos, como timones, sextantes, etc. Pues bien, esos objetos coleccionables y de adorno de automóviles son las viejas bocinas o faroles, preferentemente. Su capacidad decoradora es magnífica y concuerdan con cualquier estilo de mobiliario.

Lo que se consigue con estas subastas de viejos cacharros es sobre todo despertar una conciencia de valoración real entre los vendedores y compradores. Lo auténtico y en buen uso tiene una cotización extraordinaria, y por supuesto inimaginable en la época en que fuera fabricado; pero lo que es mejor, es que es un producto siempre en revalorización; lo que equivale incluso a una inversión segura... Por algo se han fijado en ello los marchantes...

ROBERTO PATO

## PERFILES ANTIDESLIZANTES

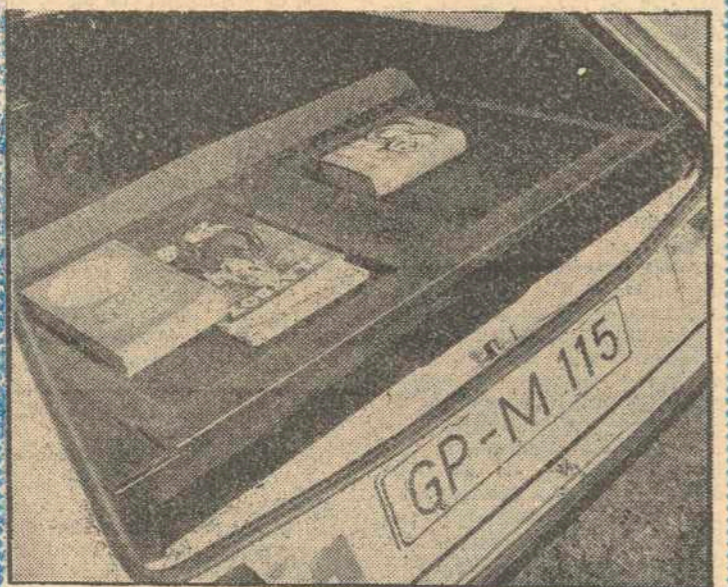

Los conductores sensibles sufren frecuentemente, sobre todo en la toma rápida de las curvas, con el ir y venir del equipaje menudo que, en la confianza de que permanecerá inmóvil, se ha depositado en la bandeja trasera. VW, por medio de la colocación de robustos perfiles en la bandeja trasera, ha eliminado ahora en el Golf estos deslizamientos que atacan los nervios. Sombreros, herramientas de primera ayuda, paquetes de provisiones, alitas de viaje, e incluso revistas sicilípticas, permanecen ahora quietos y fijos, gracias a estas cavidades

### GARAJE AMERICANO DE LUGO, S. L.

Concesionario de LEYLAND AUTHI AUSTIN y MINI

Exposición, venta y servicios

Avenida de La Coruña, 442  
Teléfonos 212602 y 217303 • LUGO

### TALLERES CANO

REPARACION COMPLETA DEL AUTOMOVIL

Horno de pintura GATRANGLES  
RADIADORES ORDONES

Avda. de La Coruña, 399-401  
Tels. 21 25 12 y 21 25 30 • LUGO

### VEHICULOS USADOS

Totalmente revisados

**MOSA**

FACILIDADES DE PAGO

Exposición y venta: Germán Alonso, 32 • LUGO

Venta y montaje de neumáticos  
Equilibrado estático y dinámico

**SERVICIO FIRESTONE**

Armando Rodríguez Castro  
C/ Doctor Casalla, 16 • Teléfono 216834 • LUGO



## El mercado del transporte ligero en auge

### INTERESANTE NUEVO MERCEDES PARA 1.300 KILOGRAMOS DE CARGA

El mercado del transporte ligero en España tiene una gran importancia y es básico para su desarrollo industrial. Por ello, las novedades técnicas que se presentan son de gran trascendencia e interés para muchos ya que pueden influir, realmente, sobre el rendimiento de su propio trabajo. Hoy día, gran número de profesionales del transporte emplean vehículos ligeros como taxis de mercancías. Muchas empresas industriales o comerciales los emplean como medio de reparto de mercancías y en algunos casos como transporte colectivo (laboral, escolar, etc.). También hay gran número de empresas con gran cantidad de vehículos ligeros, aprovisionando o sirviendo a las grandes ciudades, insertos en un tráfico interno y sometidos a la dura circunstancia urbana. Pues bien; el primer fabricante español de estos vehículos y el que por sí sólo ha fabricado más de la mitad de todo el enorme parque de transportes ligeros que hoy día disfrutamos, es Mercedes-Benz, con sus fábricas de Vitoria y Barcelona producen exclusivamente vehículos para esta especialidad de trabajo, bajo la marca Mercedes-Benz, con diseño propio en su gama "N".

El anuncio de un nuevo modelo ha despertado todo el interés de los informadores y éste se ha visto satisfecho por la unidad Mercedes N-1300 que hemos visto y probado. Se trata de un vehículo de aspecto ya conocido pero con un interior confortable y cómodo. El furgón N-1300 dispone de los elementos de mando de un turismo (Pasa a la página 12)

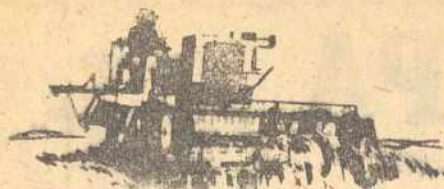

# AGRICULTURA Y GANADERIA

## NUTRICION AVICOLA

### VAZEY, S. A.

MATADERO GENERAL FRIGORIFICO  
Teléfono 132 - CHANTADA (Lugo)

Precios que regirán en la semana del 2 al 9 de Mayo de 1976.

VACAS	Plas. Kg/c.	VACUNO	Plas. Kg/c.	TERNEROS	Plas. Kg/c.
Superiores hasta	115,00			Terneros de 126/130 a 205,00	
Extras hasta	97,00			de 131/140 a 189,00	
Primeras hasta	92,00			de 141/150 a 185,00	
Segundas hasta	86,00			de 151/160 a 182,00	
BUEYES hasta	105,00			de 161/180 a 178,00	
NOVILLOS hasta	118,00			de 181/190 a 175,00	
TOROS hasta	115,00			de 191 en adelante	precio a convenir

Se satisfará la prima de 8 Ptas., según Decreto 1472/1975 de 26-6-75, a los vacunos machos que, a partir de 220 Kg. no hayan terminado su 2ª muda dentaria.

**CERDOS 60-80 KGS. CANAL**  
Espesor tocino menor hasta 25 mm. 93 pesetas  
Espesor tocino de 25 a 30 mm. 90 pesetas  
Espesor tocino de 30 a 35 mm. 87 pesetas  
**SACRIFICIO TODOS LOS LUNES**  
El ganado ha de venir amparado por Guía de Origen y Sanidad

El nuevo status mundial económico relativo a los piensos, granos, combustibles y energía hacen trastornar y cambiar para el productor avícola. Afortunadamente, las investigaciones sobre nutrición han proporcionado muchos datos y muchas orientaciones, útiles relativos al uso eficaz de la energía metabolizable, aminoácidos y otras nutrientes en las raciones avícolas. Esta clase de investigaciones se intensificaron junto con nuevas valoraciones de otros posibles ingredientes de los piensos. También se investigaron las necesidades de nutrientes, las interrelaciones e interacciones relacionadas con el ambiente, cualidades genéticas y niveles de producción.

trogenos para el crecimiento de los pollitos utilizando una dieta adecuada en aminoácidos esenciales, pero deficiente en nitrógeno total.

Tres grupos de investigación ha informado sobre los estudios relativos a las necesidades de lisina para las aves de puesta. Se comprobaron pequeñas, pero significativas diferencias entre los grupos por lo que se refiere a la cantidad de lisina requerida por gramo de huevo producido y/o la cantidad necesaria por kilogramo de peso vivo mantenido. La máxima eficacia de la utilización de la lisina se obtuvo en el momento de la máxima producción de huevos (treinta y seis a cuarenta y siete semanas de edad). La lisina era el primer aminoácido limitante en la dieta a base de maíz y harina de soya. Las necesidades de lisina fueron más elevadas para las gallinas alimentadas con dietas que contenían trigo en comparación con maíz. En todos los casos las necesidades de lisina aparecieron más elevadas que las corrientemente recomendadas (0,5 por 100).

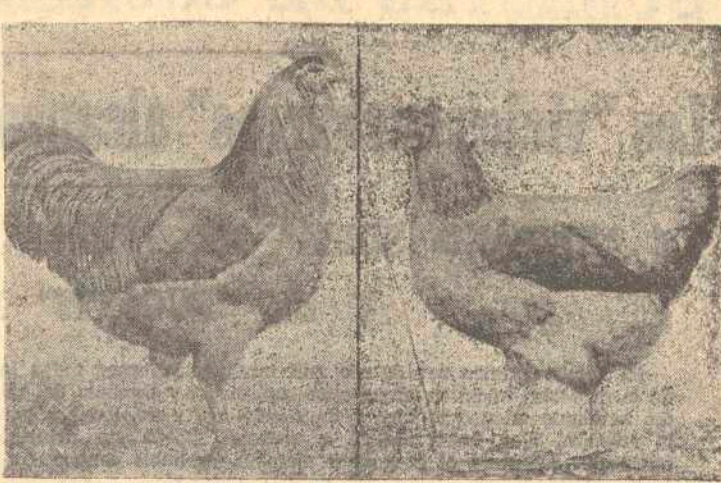

En este estudio se prestó una atención especial al balanceo de aminoácidos.

Sherwood observa que cuando las dietas para broilers se administraban bajo forma de gránulos, el contenido energético, en torno a 2.970 kcal de EM por Kg. de dieta, no afectaba al crecimiento. Sin embargo, cuando las dietas con las mismas variaciones en contenido energético se administraban bajo forma de amasijo, se comprobó la tendencia a una mejora del crecimiento a medida que aumentaba la energía.

**LA COMPOSICION CORPORAL**

Tres estudios sobre broilers se refieren al efecto de distintos niveles de grasa sobre la composición corporal y la eficacia de utilización. Veln señala un aumento de la grasa corporal y una disminución de la proteína con cada incremento de aceite de maíz, en la dieta. La retención de energía parece alcanzar un máximo a una concentración en la dieta del 15 por 100 de aceite de maíz o 4,19 kcal. en EM por g. Farrell observa que el contenido energético y en grasa de la canal aumenta generalmente a la medida que lo hacen los niveles de energía en la dieta. Las dietas con una concentración en EM de unas 3,1 kcal. por g. se consideraron óptimas para el crecimiento a un peso vivo determinado. Bartley señala que la suplementación de la dieta con aceite incrementa por ser la cantidad de grasa la canal mientras que la relación calorías-proteínas se mantenga constante.

Sullivan resume las investigaciones sobre nutrición aviar, estaja el efecto de diferentes raciones alimenticias para pollitos broiler criados en conjunto o separadamente. Los pesos finales fueron ligeramente menores en los grupos alimentados con una dieta starter hasta los treinta y cinco días en comparación con los que recibieron la dieta starter únicamente durante veintidós días. Había muy poco beneficio aparente de variar los sexos separadamente. Se observó una tendencia a que los niveles en la dieta de aminoácidos sulfurados influyen en la utilización de la energía, el depósito de grasa y la composición de los ácidos grasos de la canal. Los niveles elevados de metionina disminuyen las grasas en la canal. Las fórmulas compuestas para harina de soja, maíz y trigo, con o sin harinas de pescado y conteniendo un 18 por 100 de proteína, requieren una suplementación con lisina y metionina. Con un adecuado balance de aminoácidos se compararon menores necesidades de lisina.

Gardiner y Duffert comparan un trigo con un 19,7 por 100 de proteína con otros tres trigos de menor contenido proteico y con maíz en las dietas para broilers. Cuando el trigo de alto contenido proteico se sustituyó en las dietas de iniciación, que contenían un 23 por 100 de proteína y se suplementaban con lisina, el rendimiento de los pollitos obtenidos con los otros granos fue similar.

Las dietas con aminoácidos esenciales han sido objeto, como mínimo, de cuatro estudios. Allen y Baker valoran cuantitativamente las fuentes no específicas de ni-

producción de huevos y el peso de los huevos de las aves criadas a 29,4° C. mostraban tendencia a ser menores en comparación con las de aves mantenidas bajo condiciones de temperatura ambiente a 18,3° C. No obstante, las aves criadas a temperaturas más elevadas consumían menos pienso y consumían menos alimentos por docena de huevos.

Stockland señala la influencia del contenido en proteína sobre los rendimientos de las pollitas de reemplazo sobre el suelo o jaulas. Los datos de dos experimentos indican que las pollitas alimentadas con una dieta con el 20 por 100 de proteína hasta las seis semanas de edad necesitaban una consecuencia en los porcentajes

de proteína de 14-14-12 o de 16-12-12 durante los periodos de seis-diez, diez-catorce y catorce-veinte semanas de edad, respectivamente, para alcanzar el máximo peso a las veinte semanas, la mejor eficacia del pienso y el menor número de días para alcanzar el 50 por 100 de la producción de huevos. Las pollitas criadas sobre el suelo o en jaulas respondían de una forma similar a los niveles de proteína, si bien las pollitas criadas en jaula alcanzaron mayor peso a las veinte semanas de edad, consumían más pienso, fueron menos eficaces en la transformación del mismo y necesitaban menos días para alcanzar el 50 por 100 de producción que las criadas sobre el suelo.

de experiencia en la utilización del ordeno mecánico. En 1970, Hodges (4) estima que existen en Gran Bretaña 880.000 productores de leche, y que el 99 por 100 utiliza el ordeno mecánico; en el año 1966 se creó un servicio de revisión anual al que se adhieren el 14 por 100 de los granjeros; de las instalaciones revisadas, el 88-89 por 100 tenían algún defecto; los más frecuentemente hallados en la primera revisión fueron: Controlador de vacío, 57 por 100; bomba de vacío, 27 por 100; pulsadores, 24 por 100. Si consideramos que a estos servicios se suelen adherir los granjeros más progresistas y cuidadosos, cabe esperar que los porcentajes fueran muy superiores referidos a la totalidad de los productos.

Ahora vamos a pensar en nuestro país en instalaciones que tienen un funcionamiento tres o más años sin una sola revisión; no atrevemos a calcular en más de 75 por 100 los pulsadores existentes en estas instalaciones que no funcionan de un modo correcto. Todos estos defectos disminuyen la velocidad de ordeño y predisponen a la aparición de mastitis.

**ORDENO MECANICO Y MASTITIS**

Existen numerosos trabajos señalando la importancia de factores diversos, que inducen a la aparición de mastitis. Entre ellos tenemos el vacío oscilante con fluctuaciones irregulares que aumenta la incidencia de nuevas infecciones y produce un número de células somáticas en la leche.

Estudios australianos (10) han mostrado la correlación inversa de la velocidad de ordeño y el número excesivo de células somáticas e incluso con una correlación más estrecha que la que existe entre el número anormal de células somáticas y el ordeño en vacío. Se estima que las fluctuaciones irregulares del vacío provocan un reflejo de la leche en los momentos de bajo vacío con mayores posibilidades de infección. Las pruebas de campo hechas en Australia (11) han mostrado la gran importancia que tiene la utilización de un simple lavado con agua entre vaca y vaca en la reducción de la transmisión de mastitis por las pezoneras.

Autores neozelandeses (4) han mostrado también la menor reincidencia de mastitis, en el caso de instalaciones de ordeño de "línea baja", en contraposición con la "línea alta" que es la normal en las instalaciones. Últimamente se ha comprobado que el aumento de células somáticas está mediado por la acción de gluco-corticoides; la respuesta está relacionada con los antecedentes de infección de los cuarterones. Por todas estas razones, el manejo defectuoso, máquinas incómodas, el ordeño en vacío, microchocs eléctricos, etc., conducen inevitablemente a un alto porcentaje de mastitis subclínicas. Todo esto corrobora nuestra afirmación inicial de la importancia predominante que tiene el vacuero ordeñador como mantenedor de la integridad y limpieza de la instalación. A propósito de microchocs eléctricos, es curioso comprobar que los caballos y vacas son mucho más sensibles a la electricidad que el hombre. Electricidad continua de 3 ó 4 voltios que apenas es detectada por el hombre, resulta intolerable para la vaca en ordeño y provoca inhibición de la excreción láctea.

**ORDENO E HIGIENE DE LA LECHE**

La calidad higiénica de la leche viene dada por el estado de limpieza de la instalación de ordeño y del depósito de almacenamiento de la leche, aparte de la existencia o no de infecciones, y limpieza de la ubre del animal.

Limpieza de la instalación de ordeño.— Los sistemas clásicos de limpieza alcali-ácido, seguido del esterilizante halogenado van

# ORDENO Y LECHERIA

(y II)

Dr. D. José BUSTILLO LOPEZ - UTECO (Orense)

siendo sujetas a modificaciones muy interesantes, sobre todo en Inglaterra (2) con el método ABW (agua ácida herviente) que viene a utilizar unos 14 litros de agua entre 95-100° C con un PH entre 1,5 y 2 mediante la adición de ácidos nítrico, sulfámico y cítrico; es un sistema muy simple y fácil para programas de automatización y con coste no excesivo. Otros sistemas clásicos utilizan el clásico yodóforo con ácido isofórico y detergente no iónico, teniendo por tanto la triple acción acidificante, tensio-activa y esterilizante. Normalmente, los yodóforos se utilizan también como un enjuagado previo e inmediato al ordeño, realizándose, una vez ha terminado el mismo, bien una limpieza alcalina o simplemente un enjuagado abundante en frío con un tensio-activo no iónico (9). Estudios recientes americanos muestran que la utilización de esterilizantes clorados pueden inducir a la formación de piedra de leche, sobre todo, los enjuagados previos al ordeño (3).

Limpieza por inmersión en frío.— Los componentes de la ordeñadora de cubo se suelen limpiar según el método clásico de inmersión o remojo en solución de sosa cáustica en frío, adicionada de EDTA (ácido etileno diamino tetraacético) como secuestrante, y halogenado con 60 p. p. m. de cloro libre. Últimamente se ha comprobado la utilidad de la utilización de una temperatura ambiente para mantener un buen estado sanitario el equipo de ordeño en cubo con una mínima atención.

Limpieza del depósito de leche refrigerada.— La tendencia general es utilizar yodóforos para estos menesteres. En Inglaterra se está utilizando una modalidad en tres etapas con muy buenos resultados (5); el conductor de la cisterna de recogida hace las dos primeras etapas: enjuagando con agua y enjuagado con la solución ligeramente templada de yodóforo. El ordeñador realiza la tercera fase de enjuagado con agua, inmediatamente antes del ordeño. Cada dos o tres meses se hace una limpieza manual a fondo para eliminar depósitos de leche que se hubieren formado; se ha comprobado que esta modalidad conduce a muy buenos resultados, superiores al sistema clásico alcali-ácido cloro.

**RECOGIDA ALTERNA**

La recogida de la leche de los puntos de ordeño en días alternos, indudablemente, tiene interés, porque disminuye sustancialmente los kilómetros recorridos por mil litros de leche, o aumenta los litros de leche recogida por km. recorrido según sea el planteamiento.

Requiere elementos adecuados para este fin y que sean suficientes, porque, si no, se producen situaciones anormales que comprometen gravemente el posible beneficio.

Desconocemos si se ha adoptado en algún otro lugar de España; de nuestra experiencia en Orense, de cinco años de recogida alternativa, con los inconvenientes propios de ser una zona tan elevada en el desarrollo español, nos hace considerar como muy interesantes los siguientes detalles:

A) Capacidad de la instalación de frío y diseño del depósito de leche enfriada. Un depósito para cuatro ordeños deberá refrigerar con una temperatura exterior de 32° C toda cantidad de leche ordeñada hasta 4° C en un tiempo de tres horas. Si la velocidad de ordeño no es la debida o no se alcanzan estas temperaturas, habrá grandes dificultades por gérmenes psicrófilos; no obstante este tipo de gérmenes no es valorado con propiedad por nuestra industria lechera.

B) La capacidad de las cisternas de recogida habrá de ser el doble; por esta causa un detalle tan simple como los medios de comunicación adquieren una gran importancia; la localización de las granjas, así como los obstáculos para los caminos vecinales son factores limitantes.

C) La disponibilidad de energía eléctrica y la regularidad del suministro, por lo menos en ciertas regiones españolas, es posiblemente el mayor inconveniente para la expansión de los sistemas de refrigeración y recogida alterna.

D) El servicio de atención a las instalaciones frigoríficas también tiene su importancia; resulta sorprendente la facilidad con que surgen averías en frigoríficos industriales de tamaño medio en el campo, y la dificultad para encontrar técnicos competentes. El no disponer de medios adecuados y gente con formación e interés, la recogida cada dos días es resultado comprometedor.

**PROMOCION DE LA PRODUCCION DE LECHE DE CLASE PREFERENTE**

La venta de leche sin higienizar, tal como se concebía legalmente, constituye un peligro más o menos directo para la salud, por ser medio de difusión de enfermedades; no es fácil de comprender desde el punto de vista técnico que exista en nuestro país, aparte de la leche certificada, dos tipos de leche: leche de consumo directo y la leche para la industrialización; y su único criterio de diferenciación sea el que los centros de higienización estén suficientemente abastecidos. Se echa de menos la existencia de un tipo de leche para bebida, con más características determinadas y un precio especial de promoción de su producción.

Es necesario promocionar en España la producción de una leche preferente; leche producida por animales sanos, obtenida por ordeño mecánico con garantías de higiene y conservación por el frío hasta su higienización. Una leche que aparte de su calidad higiénica en origen; características referidas a la flora total o al número de células somáticas o bien al índice de reductasa y ausencia de sustancias antibióticas; en suma, una leche de tipo europeo; pero tiene que ser una leche promovida por el estado y primada. Siempre es preferible primar la producción propia que indirectamente las importaciones.

A pesar de lo incierta y problemática que pueda ser la rentabilidad de la producción de leche, unido a lo molestia que resulta su gestión empresarial heculta (Pasa a la página 12)

### INDUSTRIAS ABELLA, S. A.

MATADERO GENERAL FRIGORIFICO  
Teléfonos: 213340 - 4 - LUGO

Precios vigentes por Kg. canal para la semana del 2 al 9 de Mayo de 1976.

VACAS	Plas. Kg/c.	TERNEROS	Plas. Kg/c.
Superiores hasta	122,00	Terneros de 126/130 a 200,00	
Extra A	119,00	de 131/140 a 196,00	
Extra B	107,00	de 141/150 a 192,00	
Primeras	90,00	de 151/160 a 188,00	
Segundas	80,00	de 161/180 a 184,00	
Terceras	70,00	de 181/190 a 180,00	
BUEYES	117,00	de 191 en adelante	precio a convenir.
NOVILLOS	125,00		

Se abonará la prima única de 8 pesetas, establecida por las disposiciones vigentes, a los animales machos, que a partir de 220 Kilogramos canal no hayan terminado su 2ª muda dentaria.

**CERDOS**

Canales 60 - 80 Kgs.

Espeor tocino menor 30 mm. a 93 Ptas. Kg.  
Espeor tocino de 30 a 35 mm. 88 Ptas. Kg.  
Espeor tocino de 35 a 40 mm. 85 Ptas. Kg.

El ganado ha de venir amparado por Guía de Origen y Sanidad

### ALIMENTACION DEL GATO

Hasta hace diez años la nutrición y la alimentación del gato había suscitado pocas investigaciones, ya que estos animales disponían de mucha libertad, equilibrando generalmente bien la ración básica que les distribuía su propietario.

La utilización del gato como animal de laboratorio y su confinamiento en los apartamentos del medio urbano, han permitido observar que las necesidades nutritivas del gato presentan numerosas particularidades y que su alimentación difiere notablemente de la del perro. Unos investigadores que más han trabajado en esta materia son Ballu y D. Griesel, que publicaron un trabajo en 1970. Según estos autores, lo mismo que para las demás especies, las necesidades, energéticas, en relación con el kilogramo de peso vivo, disminuyen con la edad, desde 230 kcal/kg. de peso vivo y por día en los muy jóvenes, hasta los 60 kcal/kg. de peso vivo y por día en el adulto mantenido en caja metabólica; en el adulto en libertad, las necesidades de conservación son de 80 a 90 kcal/kg. de peso vivo diariamente.

Se desconocen las necesidades en gestación. Las necesidades energéticas de la gata en lactación son importantes. Un litro de leche de gata tiene un valor medio de 1.420 kcal. Las necesidades no han sido determinadas con precisión, pero por analogía con las demás hembras en el mismo periodo, puede estimarse en dos veces las necesidades de conservación, es decir, que las necesidades energéticas totales de una gata en lactación son tres veces aproximadamente sus necesidades de entretenimiento.

El apetito del gato es muy variable, dependiendo de su estado fisiológico, de la presentación de los alimentos, de sus hábitos. El gato en crecimiento consume aproximadamente 50 gramos de materia seca por día y kilogramo de peso vivo, mientras que en el adulto las necesidades de conservación se limitan a 20 gramos de sustancia seca por kilogramo de peso vivo y por día, como término medio.

Al final de la gestación y al comienzo de la lactancia, el apetito disminuye considerablemente, siendo entonces preciso dar a los animales alimentos de gran calidad y muy apetitosos, sobre todo a base de proteínas: la carne cruda es, con frecuencia, el único alimento aceptado.

Por regla general, los gatos prefieren los alimentos consistentes a los líquidos. Los alimentos en bote para gatos son generalmente muy apreciados. La utilización exclusiva de estos alimentos implica a la larga trastornos alveolo-dentarios por insuficiente masaje de las encías. Por lo que se aconseja distribuir de tiempo en tiempo alimentos que obliguen al animal a masticar y a roer: algunos trozos de carne con hueso, por ejemplo, si no hay ratones. Finalmente, su apetito caprichoso se adapta generalmente mal a las bruscas modificaciones del régimen.

La frecuencia de la comida en los gatos, se basa en las siguientes premisas: 1. El gato adulto se adapta muy bien a una sola comida de 150 a 200 gramos por día. 2. La gata en gestación debe recibir, al menos, dos comidas por día, ya que el volumen del útero disminuye su capacidad gástrica. 3. La gata en fase de lactación debe recibir tres comidas por día para que pueda cubrir sus necesidades. 4. Los gatos deberán disponer de alimentos a voluntad durante las tres primeras semanas, siendo más tarde espaciadas las comidas progresivamente.

Aunque carnívoro, el gato no debe ser alimentado únicamente con tejido muscular. En libertad, consume la totalidad de sus presas, ingiriendo así gran variedad de principios nutritivos. El escaso desarrollo de su intestino y el reducido papel de la digestión microbiana no le permite utilizar los alimentos voluminosos, haciéndole depender estrictamente del aporte alimentario, tanto más cuando que es incapaz de transformar el betacaroteno en retinol y el triptófano en nicotinamida.

Comensal del hombre, el gato debe contentarse frecuentemente con los restos de la mesa, particularmente carne de desecho, proteínas de mediocre valor biológico. Por un exceso de antropomorfismo es frecuente que se le distribuya una ración muy pobre en lípidos. El desconocimiento de estos simples hechos y el insuficiente ejercicio muscular bastan para explicar muchos fracasos en la cría de estos animales.

ORTIZ VARON



### MATADEROS FRIGORIFICOS ESPAÑOLAS, S. A.

MAFRESA SUEVOS (La Coruña)

#### NOTA DE PRECIOS

Los precios máximos por kilo canal que regirán para la semana del 3 al 9 de Mayo de 1976, serán los siguientes:

TERNEROS	PRECIO MAXIMO
entre 126 y 130 Kg.	210 Ptas. Kg.
entre 131 y 140 Kg.	208 Ptas. Kg.
entre 141 y 150 Kg.	205 Ptas. Kg.
entre 151 y 160 Kg.	202 Ptas. Kg.
entre 161 y 180 Kg.	198 Ptas. Kg.
entre 181 y 190 Kg.	195 Ptas. Kg.
más de 190 Kg.,	precio a convenir.

TOROS	PRECIO MAXIMO
NOVILLOS	128 Ptas. Kg.
NOVILLOS	133 Ptas. Kg.
BUEYES	121 Ptas. Kg.
VACAS Extra superior	123 Ptas. Kg.
Extra	116 Ptas. Kg.
Primera	108 Ptas. Kg.
Segunda	102 Ptas. Kg.
Tercera	85 Ptas. Kg.

#### CERDOS RAZAS SELECTAS PROCOCES

Peso de las canales de 60 a 85 Kgs.

Espeor del tocino:	
Menor de 25 mm.	93 Ptas./Kg. canal
De 26 a 30 mm.	90 Ptas./Kg. canal
De 31 a 35 mm.	88 Ptas./Kg. canal
De 36 a 40 mm.	83 Ptas./Kg. canal
De 41 a 45 mm.	80 Ptas./Kg. canal
Verracos: a convenir, según calidad	
Cerdas madres: a convenir, según calidad	

Todo el ganado ha de venir amparado por la correspondiente guía de origen y sanidad. En Vacuno Añejos se satisfará la prima de 8 Ptas. Kg. canal, de acuerdo con el Decreto de 26-6-75.

Consultas a:  
D. Ramón Cabanela - Teléfono 600450 - LA CORUÑA

### PIENSOS HARINAS COLONIALES VINOS PIELES

## HERRERO LOBEJON e HIJOS, S.L.

Avda. del General Mola \* (Estación)

TELEF. 22111 - 22052 - LUGO



# Junta General Ordinaria y Extraordinaria del Banco del Noroeste

## POSITIVA EVOLUCION DEL BANCO DEL NOROESTE EN EL CONTEXTO DEL SISTEMA BANCARIO NACIONAL

El Banco del Noroeste ha alcanzado, durante 1975, las cotas máximas de expansión

- ◆ Más de 10.000 accionistas.
- ◆ Se han sobrepasado los 52.000 clientes.
- ◆ Las oficinas se multiplicaron por seis en menos de doce meses.
- ◆ 41% más de puestos de trabajo.
- ◆ Fuerte crecimiento de los recursos.
- ◆ Máxima aportación de toda su historia al valor añadido nacional.
- ◆ Importante superávit de tesorería.

Objetivos prioritarios en Galicia y zona Noroeste:

- ◆ Reinversión del ahorro allí donde se genera.
- ◆ Industrialización racional.
- ◆ Fomento del aprovechamiento de los recursos naturales.
- ◆ Profundo respeto a los condicionamientos ecológicos del medio ambiente.
- ◆ Apoyo especial a la pequeña y mediana empresa.

La totalidad de las acciones del Banco de Córdoba, S. A., pasarán a formar parte de los activos del Banco del Noroeste

Autorizado el Consejo de Administración a elevar el capital social, hasta un 50% de su valor actual

El pasado día 2 de Abril, se celebró en La Coruña, en la sede central del Banco del Noroeste, Junta General de Accionistas, Ordinaria y Extraordinaria. La brillante culminación del Ejercicio social correspondiente al año 1975, así como los importantes puntos contenidos en el Orden del Día, habían despertado el natural interés, que dio lugar a una gran concurrencia de accionistas.

Presidió D. Jerónimo Garranzo Pagonabarraga, titular del Consejo de Administración, que estuvo acompañado de la totalidad de los miembros de dicho Consejo.

### INTERVENCION DE D. JERONIMO GARRANZO

Terminados los trámites preliminares, su Presidente, D. Jerónimo Garranzo, se dirigió a la Junta, exponiendo una panorámica amplia de los hechos económicos fundamentales que jalonaron el último ejercicio, a nivel nacional e internacional, con especial referencia a los problemas específicos que actualmente ha de remontar nuestro país, como consecuencia de la evolución acaecida. Dedicó especial atención al actual proyecto de Ley de actuación económica y sus posibles vertientes fundamentales de justicia social, tendencia al pleno empleo, orientación de la economía, actuación regional y política de crecimiento. Hizo especial hincapié en la problemática fiscal y manifestó su esperanza en la pronta publicación del "libro blanco" que recoja los componentes fundamentales de una próxima reforma, así como el deseo de una respuesta generalizada en orden a la aplicación de los principios de equidad y de justicia.

Al enjuiciar, con datos objetivos, la situación de la Bolsa en 1975, y sus perspectivas, manifestó que "es indispensable para que la reacción se produzca, una completa o, al menos, mayor claridad, tanto en los aspectos políticos y económicos, como en los laborales".

Terminó su visión panorámica de la economía nacional, haciendo un balance del aspecto legal y del financiero, en el que situó la positiva evolución del Banco del Noroeste en el contexto del sistema bancario nacional.

Finalizó su intervención con una especial referencia a la región gallega, de la que dijo, está falta de auténticos Bancos industriales y de negocios, cuya finalidad de animar y vitalizar la iniciativa privada, colaborando en la tarea de financiación a medio y largo plazo, recogida en la ley creadora de este tipo de Bancos, encaja perfectamente con la actuación llevada a cabo por el Banco del Noroeste hasta la fecha.

### INFORME DEL CONSEJERO DELEGADO

A continuación tomó la palabra el Consejero Delegado, D. Luis Romero Agarrado, que dio lectura a un minucioso informe sobre la situación del Banco del Noroeste, afirmando

que el Ejercicio Económico 1975 ha constituido una etapa decisiva en la vida del mismo. "Por primera vez —dijo el Sr. Romero— se ha cerrado un ejercicio económico completo, bajo los auspicios del nuevo equipo ejecutivo y con el patrocinio del Grupo Rumasa con resultados ampliamente positivos".

Ha alcanzado, durante 1975, las cotas máximas de su expansión. En el accionariado, se han sobrepasado los 10.000 socios; nuestra clientela superaba, el 31 de Diciembre, los 52.000 titulares; nuestras oficinas se multiplicaron por seis en menos de doce meses y durante el ejercicio de referencia, se han creado puestos de trabajo que suman un 41% a los existentes el año anterior, preferentemente localizados en Galicia y resto de la zona Noroeste. Otro aspecto no cuantificable, pero de singular relieve, consiste en haber recuperado plenamente el prestigio y la consideración pública, tras el lamentable deterioro de la imagen del Banco padecida a lo largo de 1974".

Llamó la atención sobre la renovada estructura del Consejo de Administración, al que se han integrado un grupo de personalidades vinculadas de forma vital y decisiva a Galicia. "Este hecho —señaló— debe ser interpretado en el sentido reconocimiento de un principio de representatividad con respecto a nuestro accionariado y a nuestra clientela, que en gran medida se concentran en el marco socio-cultural que define la histórica región galaica". Pasó inmediatamente el Consejero Delegado al análisis pormenorizado de los estados financieros. Llamó la atención sobre el importante cambio de signo experimentado en la liquidez, que en los últimos meses ha dado un excedente de tesorería de unos 800 millones de pesetas. Señaló cómo las acciones del Banco han empezado a cotizar en las Bolsas de Bilbao y Barcelona, lo que ha de traducirse, lógicamente, en el incremento del accionariado en las zonas de influencia de dichas instituciones financieras, así como una mejora en la liquidez y agilidad de contratación que, indicó, ya es realmente alta, ya que el índice de frecuencia de contratación ha alcanzado el 83% el pasado año y se han realizado operaciones por importe del 20% del nominal del capital medio del Banco.

Los Recursos Ajenos, en los últimos meses, han estado creciendo a un ritmo del 27% anual acumulativo, siendo previsible un crecimiento mensual superior en todo caso, a los 200 millones de pesetas.

Destacó cómo la estructura de los recursos se ha situado especialmente en los componentes de menor costo, que son, simultáneamente, los más interesantes para la actividad bancaria que se proyecta desarrollar. Concretamente, puso de manifiesto cómo las cuentas de ahorro han aumentado, ya desde el principio de la gestión de la nueva Administración, a una tasa acumulativa del 258% anual y las cuentas corrientes, al 147%. Esta favorable evolución de los recursos, ha sido en buena parte fruto de los fuertes planes de expansión realizados a lo largo del año. Concretamente, en las

regiones gallega y astur-leonesa se han creado 32 nuevas Sucursales, localizadas en las siguientes Provincias:

**La Coruña** — Carballo, Santiago de Compostela, Betanzos, Santa Eugenia de Riveira y El Ferrol del Caudillo.

**Lugo** — Sarria, Vivero, Lugo, Villalba, Monforte de Lemos y Chantada.

**Orense** — Carballino, Ginzó de Limia, Verín y Orense.

**Pontevedra** — La Guardia, Cambados, Cangas de Morrazo, Porriño, La Estrada, Villagarcía de Arosa, Pontevedra y Lalín.

**Asturias** — Mieres, Avilés, Navia, Gijón, Luarca y Sama de Langreo.

**León** — Ponferrada, León y La Bañeza.

En el último trimestre del año se han abierto oficinas en Valencia, Castellón de la Plana y San Sebastián. Ya en 1976, a pesar del escaso periodo de tiempo transcurrido, se ha procedido a la apertura en Santander, Zaragoza y Vitoria y muy próximamente en Madrid, situado en la Plaza del Marqués de Salamanca, lo que significará contar con una oficina más de gran categoría en dicha capital.

Con respecto a la política general de inversiones, señaló, una vez más, el conocido principio de la Entidad, de canalizar hacia cada oficina el ahorro generado en el área de su actuación. Refiriéndose especialmente a Galicia, manifestó que se están arbitrando nuevas líneas de financiación, con el fin de fomentar el aprovechamiento de los recursos naturales mediante una industrialización racional, que aproveche la riqueza potencial de cada comarca, con un profundo respeto a los condicionamientos ecológicos del medio ambiente. Los destinatarios prioritarios serán las empresas y empresarios, pequeños y medianos, tan necesitados en la zona Noroeste, de un apoyo financiero y humano.

Los resultados obtenidos, que se elevaban el 31 de Diciembre a unos beneficios de 78.15 millones de pesetas, pueden considerarse satisfactorios, sobre todo en comparación al cierre negativo del año anterior, y son una muestra del profundo saneamiento llevado a cabo en la actividad bancaria. Resaltó el Sr. Romero cómo estos beneficios se obtuvieron, a pesar de que no todas las oficinas han entrado en plena rentabilidad, dada la reciente apertura de alguna de ellas. La próxima superación de sus umbrales de rentabilidad, permite alentar grandes esperanzas para el ejercicio 1976.

"No quiero insistir —siguió diciendo— en la favorable evolución de los coeficientes financieros, ni tampoco en la aportación de nuestro Banco al valor añadido nacional, que justamente en 1975 ha alcanzado su máximo valor absoluto y uno de los más altos en generación de cash-flow".

Entrando ya en los últimos puntos del Orden del Día, que confiere el carácter de Extraordinaria a la Junta, expuso el Sr. Romero cómo el Grupo Rumasa, principal accionista del Banco, se siente vinculado a él de forma definitiva. "No ha

regateado hasta la fecha apoyo financiero, comercial o humano, y esta línea es la que decididamente va a mantener en el futuro".

Para culminar la obra realizada, "se ha hecho cada vez más patente la necesidad de realizar una acción de gran envergadura que, de una vez por todas, permita superar los problemas y dificultades inherentes a nuestra cartera de títulos". Es por ello que Rumasa, ofreciendo la adquisición del Banco de Córdoba, da la oportunidad de tener, en breve plazo, unos fuertes resultados positivos, que definitivamente sanearán la totalidad de los activos del Banco.

"El Banco aportado por Rumasa, en 1.000 millones de pesetas nominales de acciones de nuestro Banco, lo tenemos ya vendido en 4.500 millones de pesetas, con la única condición de que todo ello sea aprobado por esta Junta General". "Al margen de especiales situaciones coyunturales, un Banco como el nuestro, con un balance de clara solvencia, generando beneficios, en pleno crecimiento, contando ya con una importante red de oficinas, tiene que llevar sus cotizaciones en plazo no muy largo, a cotas decididamente más altas que las actuales".

Terminó su intervención el Sr. Romero, agradeciendo a Consejeros, Accionistas, Ejecutivos, y a todos y cada uno, su presencia, su apoyo y la ayuda recibida en múltiples ocasiones. Especialmente mencionó al Presidente de Rumasa, don José María Ruz-Mateos, a quien corresponde la decisión y el riesgo de apoyar al Banco del Noroeste hasta sus últimas consecuencias.

### ADHESION AL NUEVO CONSEJO Y APROBACION DE LOS ACUERDOS SOMETIDOS A LA JUNTA GENERAL POR EL MISMO

Finalizada la intervención del Consejero Delegado, el Secretario del Consejo de Administración, D. Manuel Barón Rojas-Marcos, procedió a la lectura de la Memoria, Balance y Cuentas, relativos al Ejercicio de 1975.

Una vez terminada la lectura, se procedió a votar los puntos contenidos en el Orden del Día, que fueron en su totalidad aprobados. De esta forma, ha quedado ratificado el nuevo Consejo de Administración que fue muy felicitado por la feliz culminación de un periodo difícil, así como por la gestión global realizada.

Otro acuerdo importante fue autorizar al Consejo para aumentar el capital social hasta un 50% del capital resultante, tras la ampliación necesaria para adquirir la aportación no dineraria del Banco de Córdoba.

La reunión, que había dado comienzo a las 10 horas, terminó a las 13,30 horas, con una larga ovación de los asistentes a cuantos habían intervenido.

FIN DE SEMANA

Sesenta y siete países nuevos en la ONU

La Organización de las Naciones Unidas, que cumple ahora su trigésimo aniversario, cuenta en total con 136 países miembros

TODOS LOS PAISES NUEVOS, SALVO ALGUNOS MUY CONTADOS, COMO ESPAÑA Y LAS DOS ALEMANIAS, ERAN, ANTES DE LA GUERRA, PAISES COLONIALES O ESTABAN SOMETIDOS DE ALGUNA MANERA A LAS GRANDES POTENCIAS

Aunque los futurólogos científicos aseguran que nuestro mundo...

En cambio, la transformación del mapa político es extraordinaria. Desde que terminó la II Guerra Mundial, nada menos que 64 países nuevos han surgido y ya...

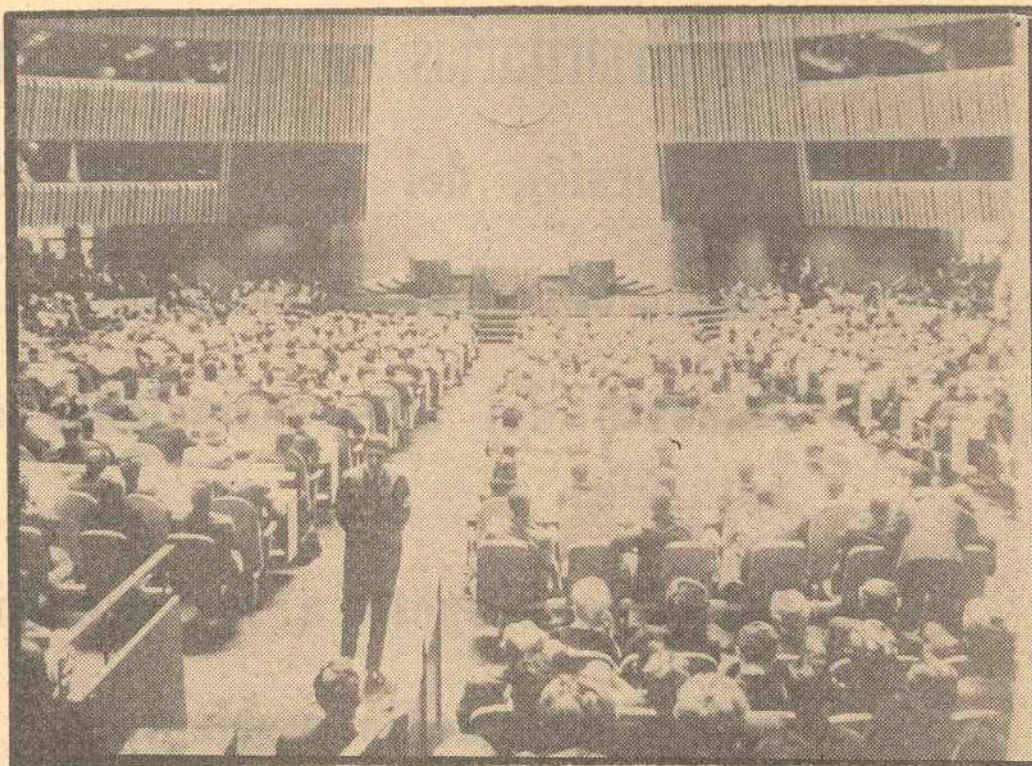

Vista casi general del salón de sesiones en donde se reúne la Asamblea General de las Naciones Unidas en Nueva York. - (Foto EFE-FIEL)

A LOS TREINTA AÑOS DE CREACION Este año se cumple el trigésimo aniversario de la creación en Nueva York de la Organización de las Naciones Unidas. Ya...

veces. Ahora mismo, Estados Unidos se dispone a utilizar ese derecho de veto si el Consejo de Seguridad toma alguna decisión que perjudique a su hijo predilecto, Israel. Hubo mucha manga ancha en cuanto a la admisión de nuevos países en el seno de la ONU. Sin contar las colonias portuguesas, que han accedido a la independencia...

de Australia—y muchos eran protectorados de las grandes potencias, además de los titulados simple y radicalmente colonias, que eran los más.

anteriores países del mundo. Esperemos que esta "ampliación", sea para bien.

UN HOMBRE DISCUTIDO, UN MILITAR DISCUTIDO... Bernard Law Montgomery nació en Londres el 18 de noviembre del año 1887, hijo de padres irlandeses. En el año 1889 su familia se trasladó a Australia...

PULSO ECONOMICO

EL PRECIO DEL DINERO

Por Luis Ignacio PARADA

Una incipiente tendencia mundial hacia la reducción de los tipos de interés hace que el momento sea oportuno para hacer algunas consideraciones acerca de la posible conveniencia de un abaratamiento del precio del dinero en España.

estructura deficiente, el coste de la financiación por aumentos de capital resulta casi siempre más caro que el coste de la financiación por el crédito bancario, y a las empresas los resulta más barato pagar del 8 al 10 por cien a los bancos...

por sus créditos, casi siempre elásticos y renovables, que el 12 o el 14 por cien de dividiendo a sus acciones por sus aportaciones de capital, siempre más comprometedoras e irreversibles.

ra financiera empresarial va a influir, sin duda, en una posible decisión de abaratar el precio del dinero, tanto o más que la tendencia exterior, el propósito de contener la inflación o la necesidad de un relanzamiento económico.

EL MERCADO COMUN PLANEA UN "CONSEJO DE INICIATIVA EMPRESARIAL"

■ Abriría las puertas a una participación o creación de empresas en un país determinado de la comunidad, desde Bruselas

Por John PALMER

Fondo Social de la Comunidad el principal peso del desempleo. (ESPECIAL - EFE)

Advertisement for VIMOSA modular homes. Text: 'SU BUNGALOW INSTALADO PARA HABITAR EN 48 HORAS'. Features: 'Modelos para campo y playa', 'Fácil de transportar', 'Totalmente amueblados'. Includes a small image of a modular home.

Viviendas Modulares S.A. CONDO DE ABRAJO, 23, TEL. 59 83 89-89 83 89 SANTIAGO DE COMPOSTELA

Carnes y Conservas Españolas, S.A.

Factoría Frigida LUGO

NOTA DE PRECIOS

Los precios de compra de canales que regirán para la próxima semana del 3 al 8 de mayo de 1976, incluidos despojos y caídos serán los siguientes:

- Terneros entre 126 y 130 Kgs. 210,00 Ptas./Kg. máximo
Terneros entre 131 y 140 Kgs. 202,00 Ptas./Kg. máximo
Terneros entre 141 y 150 Kgs. 195,00 Ptas./Kg. máximo

TOROS

Entre 110,00 y 120,00 Ptas./Kg., según clase

NOVILLOS

Entre 115,00 y 130,00 Ptas./Kg., según clase

BUEYES

Entre 105,00 y 122,00 Ptas./Kg., según calidad

VACAS

Extra superior sin sebo hasta 122,00 Ptas./Kg.

- Extra. De 105,00 a 115,00 Ptas./Kg.
1.ª De 92,00 a 104,00 Ptas./Kg.
2.ª De 85,00 a 91,00 Ptas./Kg.
3.ª De 75,00 a 84,00 Ptas./Kg.

RECOGIDA DE GANADO EN RECORRIDOS Y FECHAS HABITUALES

Se pagará la PRIMA única de 8,00 Ptas. establecida por Decreto 1472/1975, de 26 de Junio ppdo. (B. O. n.º 161 de 7-7-1975), a los animales machos que alcancen el peso de 221 kgs. canal.

SACRIFICIO DE GANADO PORCINO CONSULTAR PRECIOS

Se recuerda a los vendedores la obligación de que todas las reses han de venir amparadas por la correspondiente Guía de Origen y Sanidad.

Consultas al teléfono \* 211840 - LUGO



