EL CORREO GALLEGO

SANTIAGO DE COMPOSTELA
Preguntoiro, 29

Diario de la mañana.-Decano de La Coruña

EL FERROL DEL CAUDILLO
General Franco, 152.—Telf. 1388

Telé. Redac. 1227; Adm., 1427
Dirección, 1827

Núm 25.716 — DOMINGO 10 DE JUNIO DE 1956 — Fundado en el año 1.878 1 Peseta

Hoy se entrevistará en Tetuán con el teniente general García Valiño, el Príncipe Muley Hassan

Mañana, comenzarán las negociaciones hispanomarroquíes, en Madrid

RABAT, 9. — Están ultimando los preparativos para el viaje a Madrid de una delegación marroquí que celebrará diversas negociaciones con los representantes del Gobierno español. Realizará el viaje en avión que despegará a las nueve y media de la mañana del domingo. La delegación está presidida por el ministro interino del Interior, Hammedi; el ministro de Defensa, Ahmed Redda Guerira, y el ministro de Trabajo y Asuntos Sociales, Abdel Hadi Butaleb. El príncipe Muley Hassan, hijo del Sultán se unirá a la delegación en Madrid, el martes o el miércoles.

Las conversaciones comenzarán probablemente el lunes.—Efe.

* * *

RABAT, 9. — El próximo domingo marchará a Tetuán el Príncipe Muley Hassan que, en la mañana del mismo día(celebrará una entrevista con el alto comisario español, teniente general García Valiño.

Seguidamente el Príncipe seguirá viaje a Madrid, por avión, para participar en las negociaciones hispanomarroquíes que deberá comenzar el lunes por la tarde.

Asimismo se anuncia que el Príncipe Muley Hassan marchará a París el día 16 de este mes desde donde seguirá viaje a El Cairo, en compañía de Ahmed Balafrej, para asistir a los actos conmemorativos de la proclamación de la República Egipcia. Visitarán El Cairo durante cinco días, sin que la estancia en la capital egipcia tenga carácter político.—Efe.

RELIEVE EN LA PRENSA DE RABAT, DE LA PROTESTA DEL GOBIERNO ESPAÑOL

RABAT, 9. — Los periódicos recogen, de la referencia del Consejo de Ministros español, relebrado el viernes, la citación de la nota verbal al Gobierno francés y carta al marroquí formulando protesta contra los privilegios que mutuamente otorgan a sus respecuvos embajadores en cartas anejas al convenio sobre relaciones diplomáticas firmado el 28 del pasado mes de mayo.

Acerca del convenio diplomático franco-marroquí, se informa que Francia establecerá consulados en diversas ciudades marroquíes, suprimiéndose las actuales delegaciones de la Alta Comisaría francesa.—Efe.

IMPORTANTE REUNION MINISTERIAL PRESIDIDA POR EL SULTAN

RABAT, 9. — Esta mañana el Sultán ha presidido una importante reunión ministerial a la que asistió el Príncipe Muley Hassan y en la que se trató de las próximas negociaciones hispano-marroquíes.- Efe.

EL GOBIERNO MARROQUI NO PERMITIRA NINGUNA AYUDA MILITAR FRANCESA DESDE MARRUECOS A LA "GUERRA COLONIALISTA" DE ARGELIA

RABAT, 9. — "Al Alam", órgano del Istiqlal, publica un editorial sobre del actual estatuto del Ejército francés en Marruecos, que será respetado, dice, de conformidad con los acuerdos para el período transitorio. Pero —continúa— el Gobierno marroquí no permitirá ninguna ayuda militar francesa desde Marruecos a la "guerra colonialista" de Argelia, y tampoco incumbe al Ejército francés la protección de los franceses residentes en este país, en el que el Gobierno marroquí es el único responsable del orden y de la seguridad. Agrega que la intervención de Francia en los asuntos internos del pueblo marroquí representaría un riesgo en cuanto a comprometer gravemente las relaciones entre los dos países.—Efe.

ITALIA RECONOCE LA SOBERANIA E INDEPENDENCIA MARROQUIES

RABAT, 9. — Italia ha reconocido la soberanía e independencia de Marruecos. Su cónsul general en Rabat asumirá las funciones de encargado de Negocios hasta que sea nombrado embajador.—Efe.

LAS AUTORIDADES MARROQUIES SUSPENDEN LOS PASAPORTES DE EMIGRACION COLECTIVA A ISRAEL

CASABLANCA, 9. — Las autoridades marroquíes han suspendido la concesión de pasaportes de emigración colectiva a Israel, según se afirma en círculos generalmente bien informados.

Unos tres mil judíos han venido saliendo de Marruecos mensualmente desde que se iniciaron los disturbios en Marruecos hace dos años. Se calcula que viven en Marruecos unos 200.000 judíos, incluídos los de la Zona de Tánger.

No se sabe si el Gobierno marroquí concederá pasaportes individuales de emigración.—Efe.

CONSEJO DE MINISTROS

Expediente de obras en la Catedral de Santiago

Acuerdo por el que se remite a las Cortes un proyecto de Ley sobre mejoras de pensiones a las clases pasivas

MADRID, 9.— En el Ministerio de Información y Turismo se facilitó anoche la siguiente referencia de lo tratado en el Consejo de Ministros celebrado en el día de ayer bajo la presidencia de Su Excelencia el Jefe del Estado:

PRESIDENCIA DEL GOBIERNO.—Recursos de agravios.—Expedientes de trámite.

ASUNTOS EXTERIORES.— Propuestas de la ponencia ministerial preparatoria a las ngociaciones hispanomarroquíes.

Nota del Gobierno marroquí al Comité de Control de Tánger, sobre el régimen de transición para la ciudad y su zona; y actitud de las potencias en relación con dicha propuesta.

Nota verbal del Gobierno francés y carta al marroquí, formulando propuesta contra los privilegios que mutuamente otorgan a sus respectivos embajadores en cartas anejas al convenio sobre relaciones diplomáticas firmado el veintiocho del pasado mes de mayo.

Concesión de beneplácito al candidato propuesto por el Gobierno marroquí como embajador en Madrid.

Comunicación de la Embajada de los Estados Unidos de América notificando el aumento en diez millones de dólares del programa de ayuda económica a España del año en curso.

Decreto por el que se crea, en régimen de reciprocidad, una Embajada en Nueva Delhi.

Decreto por el que se nombra embajador en Damasco a don Juan José Pradera Ortega.

Decreto por el que se establece una comisión interministerial para estudiar la participación de España en el organismo internacional que asuma los deberes que, en caso de guerra, incumben a las potencias neutrales, según los convenios de Ginebra de mil novecientos cuarenta y nueve.

Acuerdo por el que se pasa a las Cortes, a efectos de su ratificación, el convenio internacional de protección fitosanitaria, firmado en Roma, el seis de diciembre, con las modificaciones de treinta de diciembre de mil novecientos cincuenta y cuatro.

Protocolo anual anejo al convenio comercial con la República Federal Alemana.

Protocolo de la comisión mixta comercial Hispanosuiza, reunida en Berna.

JUSTICIA.— Acuerdo por el que se remite a las Cortes proyecto de ley reguladora de la jurisdicción contencioso administrativa.

Acuerdo por el que se pasa a las Cortes proyecto de ley de creación de determinadas plazas en la Magistratura, Ministerio Fiscal, oficiales y auxiliares de la administración de Justicia.

Decreto por el que se aprueba el reglamento orgánico del cuerpo de médicos forenses, adaptado a la ley de quince de julio de mil novecientos cincuenta y cuatro.

Combinación judicial y fiscal.

Expedientes de indulto y de libertad condicional.

EJERCITO.— Decreto-ley por el que se suprime el servicio de colonias penitenciarias militares.

Decreto-Ley por el que se dispone que la dirección General de Enseñanza Militar dependa en lo sucesivo del Estado Mayor Central.

Acuerdo por el que se pasa a las Cortes un proyecto de Ley por el que se fijan haberes pasivos del Regimiento de la Guardia.

Decretos por los que se asciende al empleo de general de brigada a los coroneles don Carlos Taboada, y don Casto Manzanera.

Decreto por el que se fijan las asignaciones de las gratificaciones de las tropas de Montaña.

Expedientes de adquisición de material de guerra.

MARINA.— Decreto por el que se autoriza la designación de profesores adjuntos al servicio de la escuela de ingenieros de armas navales.

Acuerdo por el que se autoriza el desguace de cuatro lanchas torpederas.

Acuerdo sobre las tarifas que deben aplicarse en los transportes de carbón que convenga a la Marina con la Empresa Nacional Elcano.

HACIENDA.—Acuerdo por el que se remite a las Cortes un proyecto de Ley sobre mejora de pensiones a las clases pasivas.

Acuerdo por el que se pasa a las Cortes un proyecto de ley por el que se regula la situación y las plantillas de los cuerpos técnico y auxiliar de administración del Ministerio de Industria.

Acuerdo por el que se pasa a las Cortes un proyecto de ley sobre concesión de pensión extraordinaria a doña Carlota Saavedra Vélez.

Decreto sobre emisión de deuda amortizable al cuatro por ciento por la cantidad de cuatro mil millones de pesetas, en uso de la autorización concedida en la vigente ley de presupuestos.

Decretos sobre aplicación a los distintos departamentos ministeriales de las mejoras de remunración al personal, acordadas por la ley de doce de mayo de mil novecientos cincuenta y seis.

Decreto sobre moratoria en las zonas afectadas por las últimas inundaciones.

Distribución de fondos del mes.

Expedientes de trámite.

GOBERNACION.— Decreto por el que se declara de urgencia, a efectos de la ley de dieciséis de diciembre de mil novecientos cincuenta y cuatro, la ocupación de los terrenos afectados por el proyecto de urbanización de la zona industrial de Villaverde, segunda fase, aprobado por la comisión de urbanismo de Madrid.

Decreto por el que se declara de urgencia la ocupación de los terrenos afectados por el proyecto de expropiaciones de la manzana cuatro del sector de la Prosperidad,

(PASA A OCTAVA PAGINA)

Mineros asturianos visitan al ministro Sr. Girón

En su despacho del Ministerio de Trabajo, el señor Girón, titular del Departamento, recibió la visita de una representación de mineros asturianos presididos por el Jefe Nacional del Sindicato del Combustible y Procuradores en Cortes

Eisenhower se encuentra en estado satisfactorio, después de ser operado

Recibió un mensaje de S. S. el Papa deseándole un pronto restablecimiento

WASHINGTON, 9. (Urgente). — El presidente Eisenhower ha sido sometido a una intervención quirúrgica en las primeras horas del día de hoy.

El secretario de Prensa de la Casa Blanca ha calificado, esta intervención de "operación explotatoria", en relación con la obstrucción intestinal que se le declaró ayer.

La operación le ha sido practicada en el Hospital Walter Reed, donde había sido llevado el Presidente para un reconocimiento, doce horas antes, y la llevaron a cabo cuatro médicos, después de anestesiar al paciente. Los doctores eran el general Leonard Haaton, director del Walter Reed; el doctor Isader, primer profesor de Cirugía de la Facultad de Medicina de la Universidad de Pensilvania; el coronel Robert Gants, jefe del Departamento de Cirugía del Walter Reed y el teniente coronel Max Smith, ayudante jefe de Cirugía del mismo hospital.

Asistieron además a la operación otros médicos y cirujanos, sin tomar parte directa en ella. — Efe.

COMUNICADO DEL SECRETARIO DE PRENSA

WASHINGTON, 9 (Urgente).—El Secretario de Prensa de la Casa Blanca Haggerty, ha facilitado un breve comunicado que dice:

"Los médicos que atienden al Presidente consideran, que habiendo persistido la obstrucción parcial de la parte terminal del intestino delgado es necesaria una operación exploratoria. Esta operación ha sido realizada inmediatamente"

Haggerty ha anunciado que se dará un nuevo comunicado sobre el estado de salud del Presidente Eisenhower, en cuanto sea posible.—Efe.

MARCHA PERFECTAMENTE, EL CORAZON DEL PRESIDENTE

SIRACUSA (Nueva York), 9.—El Dr. Paul Dudley White, que llegó procedente de Wáshingto. por vía aérea, para pronunciar un discurso ante la conferencia médica a la que asisten 250 médicos, momentos antes de iniciar su peroración manifestó que acudió a visitar al presidente Eisenhower, "el cual —dijo— salió bien de la operación que le fué practicada y se encuentra en estado de salud satisfactorio".

El Dr. White, especialista del corazón, dijo que el pulso del Presidente permaneció firme, "hecho que indica —subrayó— que su corazón marcha perfectamente".—Efe.

EL SANTO PADRE ENVIA UN MENSAJE A EISENHOWER DESEANDOLE UN RAPIDO RESTABLECIMIENTO

CIUDAD DEL VATICANO, 9.— El Santo Padre ha enviado hoy un mensaje al presidente Eisenhower expresándole sus mejores deseos para un rápido restablecimiento.

Fuentes del Vaticano dicen que el mensaje ha sido entregado en Wáshington por medio del delegado apostólico. El texto no ha sido dado a conocer.—Efe.

EISENHOWER NO PODRA ASISTIR A LA REUNION DE JEFES DE ESTADO, EN PANAMA.

WASHINGTON, 9. — No se cree que el presidente Eisenhower pueda asistir a la reunión de Jefes de Estado americanos prevista para los días 25 y 26 del actual, en Panamá. La opinión general en el Hospital "Walter Reed" es que el Presidente necesitará para reponerse totalmente de la delicada operación a que ha sido sometido más de las dos semanas que faltan para la reunión y no se sabe si delegará en el vicepresidente, Nixon. La ausencia de Eisenhower privará a la conferencia de uno de sus más entusiastas partidarios. Ha sido convocada por el presidente de Panamá, Arias para conmemorar el ciento treinta aniversario de la primera conferencia panamericana y una de sus principales

(PASA A CUARTA PAGINA)

JOHN HARDING

El mariscal sir John Harding, gobernador de Chipre, que actualmente celebra conferencias sobre la situación de la isla en virtud de la agitación patriótica mantenida por los partidarios de la Enosis

La explosión de una bomba de mano, en Constantina, origina 15 muertos

Dos mil personas detenidas por las autoridades francesas, en Argel

ARGEL, 9. — La Policía y el Ejército francés han dado una batida en la "casbah" —la alcazaba— de esta capital y han detenido a 2.000 sospechosos, como consecuencia del asesinato, hoy, de cuatro personas por motivos políticos: un policía, un paisano francés y dos musulmanes con nacionalidad francesa.

En Constantina fué arrojada una bomba de mano en una calle llena de gente y hay 15 muertos, entre ellos mujeres y niños. La Policía persiguió largo trecho a los terroristas, haciéndoles disparos, pero huyeron.

Entretanto, las columnas blindadas francesas prosiguen en Kabilia la "operació vasca" e informan han dado muerte a 66 rebeldes.—Efe.

20 DETENCIONES PRACTICADAS EN FRANCIA, EN RELACION CON LA LUCHA EN ARGELIA

PARIS, 9. — Diecinueve personas han sido detenidas en provincias y una en París acusadas de organizar desórdenes durante la marcha de los reservistas para el frente de Argelia, según ha anunciado hoy la Policía.

Un comunicado del Ministerio del Interior advierte que la Policía tiene órdenes de aplastar cualquier tentativa de organizar desórdenes cerca de los trenes militares en las estaciones.

Cinco argelinos han sido detenidos en Lyon por repartir octavillas en las que se pedía la independencia de Argelia.—Efe.

BATALLON DE RESERVISTAS CON DESTINO A ARGELIA, AMOTINADO EN ESTRASBURGO

ESTRASBURGO, 9. — Un batallón de reservistas se ha amotinado en la estación de ferrocarril negándose a marchar a Argelia. Los soldados arrojaron su equipo y muebles por las ventanas del cuartel y luego se negaron a subir a los trenes. La Policía consiguió restablecer el orden y el batallón que provocó los disturbios subió a su tren sin más novedad. — Efe.

MANIFESTACIONES DE MENDES FRANCE

PARIS, 9. — El dirigente radical Mendes France, ha afirmado que no basta la fuerza para resolver el problema argelino y ha pedido se emprendan negociaciones con los dirigentes argelinos, hablando ante la comisión ejecutiva del partido radicalsocialista. "Es urgente —dijo— establecer contacto y confianza con la población de Argelia".

Mendes-France acusó a sus adversarios de la derecha de "no haber aprendido nada a pesar de las crueles lecciones que han costado tan caro a Francia". Agregó que, para volver a ganar la confianza mu ulmana es preciso una "limpieza administrativa". — Efe.

FOSTER DULLES denuncia el neutralismo, al que califica de concepción anticuada

Sólo las alianzas que establecen el sistema de seguridad colectiva pueden asegurar al mundo de una dominación comunista

AMES (Iowa), 9. — El secretario norteamericano de Estado, Foster Dulles ha pronunciado un discurso de gran importancia política con motivo de la graduación de los estudiantes de la Universidad de Iowa y en él denunció el neutralismo que calificó de concepción anticuada.

Dijo Dulles que sólo las alianzas que establecen el sistema de seguridad colectiva pueden asegurar al mundo una dominación comunista. Después de recordar que los últimos diez años Estados Unidos han concertado tratados defensivos con 42 países de América, Europa y Asia, afirmó:

"Estos tratados derogan el principio de neutralidad que pretenden que una nación puede obtener la salvaguardia para si permaneciendo indiferentes a la suerte de otras. Esto se ha convertido cada vez más en una concepción anticuada y excepto en circunstancias muy excepcioales, es un concepto inmoral y falto de visión;"

Dulles puso de relieve la importancia de la preparación militar ante la posibilidad de un ataque al observar que una sola bomba nuclear puede desprender un poder destructivo "igual al empleado en los cinco años de la segunda guerra mundial".

Para prevenir la agresión, impedir el error de cálculo debemos, no sólo advertir, sino apoyar esa advertencia con fuerzas que incluyan un poder de represalia. Por ello —dijo— nuestra política de seguro de paz es tan cara.

Dijo que el costo de los establecimientos militares de Estados Unidos en el país y en el extranjero es de unos 36.000 millones de dólares al año.

Al examinar el costo de la seguridad colectiva en varias regiones del mundo, Foster Dulles, presentó el siguiente panorama.

Extremo Oriente: "Aquí están los mayores gastos realizados bajo el programa de seguridad mutua, en el Pacífico y el Lejano Oriente. Esta zona se encuentra hoy ante una obvia presión hostil. Esperamos gastar este año unos 1.500 millones de dólares para ayuda militar y preparativos de defensa Va principalmente a la República de Corea y China y a las tres naciones de Indochina. Hay otras cantidades menores para otros aliados de esta zona: Filipinas, Tailandia y Japón.

Oriente Medio: Esta zona produce el petróleo requerido por la industria de la Europa Occidental y por la OTAN. Si no estuviera disponible implicaría una tragedia para los países productores que dependen en gran parte de las riquezas petrolíferas también nos obligaría a nosotros a compartir con Europa los recursos petrolíferos de este hemisferi, y habría escasez en vez de abundancia. Por ello ayudamos a los países de Oriente Medio que controlan el paso hacia el Sur donde están localizadas las reservas de petróleo y más allá está el paso a Africa. El cálculo de gastos para ayuda militar y apoyo de la defensa de esos países en el año próximo se acerca a los 800 millones de dólares".

O. T. A. N.—"Miro ahora hacia

(PASA A CUARTA PAGINA)

HOY, 10 PAGINAS

Cupón de ciegos

En el sorteo celebrado ayer, resultó premiado el número 498.

Llegó a los EE. UU. el Canciller Adenauer

BONN, El canciller de la República Federal Alemana, Konrad Adenauer, ha salido en avión para los Estados Unidos donde recibirá dos títulos de doctor "Honoris Causa" y celebrará conversaciones con altos funcionarios norteamericanos acerca de problemas internacionales.—Efe.

ADENAUER NO MUESTRA SIGNOS DE CANSANCIO, A SU LLEGADA A NUEVA YORK

NUEVA YORK, 9. — El canciller Adenauer parecía descansado a la llegada de su largo viaje y, a pesar de la llovizna, posó para los fotógrafos, en compañía de su hija, estrechando la mano de James O'Brien, representante del alcalde, Wagner, y de etres altos funcionarios alemanes que le daban la bienvenida. Luego, escoltado por la Policía, pasó por las oficinas de Inmigración, Sanidad y Aduanas. En compañía de su embajador, marchó al hotel donde descansará unas horas. Esta tarde se trasladará a la residencia en las afueras de Nueva York, de su viejo amigo señor Heinemann, compañero suyo de colegio que fué muchos años industrial en Nueva York.

El Canciller se ha hospedado en su casa en anteriores estancias. El domingo oirá misa en Santa María, en Greenwich, y, por la tarde se dirigirá a Newhaven, donde está la Universidad de Yale cuyo título de doctor "Honoris Causa" recibirá el lunes. El viernes recibirá el de la Universidad de Marquette. Le acompañan en su viaje además de su hija, su hijo, el alcalde de Colonia, y el secretario federal para Asuntos Exteriores.—Efe.

Siete cañoneros comunistas chinos, hundidos por aviones nacionalistas

TAIPEH, 9. — Un portavoz de las Fuerzas Aéreas nacionalistas chinas ha anunciado que sus aviones han hundido siete cañoneros comunistas y una lancha de desembarco, en el curso de un ataque realizado al Noroeste de Matsu.

Un comunicado dice que varias lanchas comunistas fueron alcanzadas por los proyectiles nacionalistas.

Añade el comunicado que todos los aviones nacionalistas regresaron sin novedad a sus bases. — Efe.

Cultos de la semana en la Santa Iglesia Catedral

SANTA MISA

DIAS FESTIVOS:
A las siete y media, ocho, ocho y media, diez y media, doce una, en el Altar Mayor.
A las ocho y cuarto, en la Capilla del Sr. Magistral y en la de la Santa Cruz.
A las ocho y media, en la de Nuestra Señora de Fátima.
A las nueve, en la capilla del Pilar y en la Corticela.
A las once y media, en la capilla de Nuestra Señora la Blanca.
DIAS NO FESTIVOS:
A las siete, siete y media, ocho, ocho y media y nueve y tres cuartos en el Altar Mayor.
A las siete y media en la Capilla de Nuestra Señora la Blanca.
A las ocho y cuarto en la Capilla del Sr. Magistral y en la de la Santa Cruz.
A las ocho y media, en la Capilla de Nuestra Señora de Fátima.
A las nueve en la Capilla del Pilar y en la Corticela.

OTROS CULTOS
DIARIOS:
A las nueve y media de la mañana: Oficio coral (Horas menores y Misa solemne).
A las cuatro y media de la tarde: Oficio coral (Vísperas y Completas; Maitines y Laudes).
A las ocho y media de la noche: Santo Rosario, Preces al Santo Apóstol y Novena a Nuestra Señora de Fátima.
La Sagrada Comunión se imparte cada cuarto de hora en la Capilla de su nombre.
Todos los jueves a las ocho y media de la mañana, Misa de Comunión Reparadora. A las siete y media de la tarde, Hora Santa, Rosario y Reserva.

• • •

LUNES, día 11: A las ocho y media de la mañana, entrada de una peregrinación de obreros asturianos Funcionará el Botafumeiro.

CAPITOL

LA PANTALLA DE LOS EXITOS

HOY

Sobre pantalla

PANORAMICA

Presenta

la interesante y emotiva película

BUITRES EN LA SELVA

COLOR POR TECNICOLOR
Con
ANTHONY STEEL
DINAH SHERIDAN
(Precios populares)

(Tolerada)

SANTIAGO AL DIA

Paños de abrigo

PARA ESTA TEMPORADA ESTIVAL, TIENEN GRAN ACEPTACION LAS ESTERILLAS, GACELAS Y ARPILONES QUE PRESENTAMOS.

SON EL MEJOR COMPLEMENTO DE LOS ELEGANTES ESTAMPADOS, QUE EN UNA COLECCION UNICA, CON TANTO EXITO VAMOS OFRECIENDO EN ESTOS DIAS.

ALMACENES Olmedo
NOVEDADES SELECTAS

SANTIAGO-PONTEVEDRA-VIGO-LUGO-EL FERROL-VALLADOLID-PALENCIA-LEON-BARCELONA-VILLAGARCIA y PILBAO

El Dr. Villanueva

Suspende su consulta hasta el 12 de junio.

El Cardenal recibió a la Junta de Damas pro iglesia del Castiñeiriño

Ayer fué presentada a Su Eminencia Reverendísima el Cardenal la Junta de Damas de Santiago colaboradora en la propaganda con fines de recaudación para la construcción, en el populoso barrio del Castiñeiriño, del Santuario de Nuestra Señora la Virgen de Fátima. Su Eminencia departió afablemente con las integrantes de la Junta, estimulándoles a llevar a feliz término esta labor y destacó la que será el día 17, que coincidiendo con el Día de la Acción Católica, se verificará la colocación y bendición de la primera piedra para aquel Santuario.

La Comisión de vecinos del Castiñeiriño, que con el entusiasta canónigo, doctor Troitiño, tuvo el acierto de la idea del Santuario y que el Cardenal acogió con el máximo interés, salvó difíciles escollos. Cuenta ya con amplios terrenos donados, ofrecimientos de costeamiento de unidades de la obra y llegó aun más en sus esfuerzos, a hacer donación de terrenos al Cardenal que éste a su vez los cederá al Ayuntamiento, para que se construya en el Castiñeiriño un Grupo Escolar.

Los actos del día 17 en el Castiñeiriño comenzarán a las siete de la tarde y entre otras autoridades fueron invitados el Gobernador civil de La Coruña, señor Graciá Martínez y el presidente de la Diputación, señor Delicado Marañón.

Tres días antes de la solemne fiesta avionetas del Aero Club Compostela evolucionarán sobre la ciudad efectuando la propaganda en pro del Santuario y el 17 realizarán vuelos durante los actos.

Actualmente se cuenta, en donativos, para el comienzo de las obras, con la cantidad de cien mil pesetas.

Fué solicitada una subvención del Ministerio de Justicia.

Suscríbase a LA NOCHE

Construcción de pisos

Se ofrece la construcción de pisos de renta limitada primera categoría. Ocho habitaciones, comedor, cocina, tres cuartos de baño. En la entrada de la Avenida de Coimbra.

Ver proyecto y condiciones en Agencia Gómez Rozas (Rúa del Villar) e Inmobiliaria Gallega (Avenida Coimbra, 1).

REGISTRO CIVIL

Nacimientos: María del Carmen Mato Quintela; Ramona Nieto Vázquez, Guillermo Sande da Costa y Emilio Quintáns Domínguez.

Matrimonios: Luis Hortas Cristobo, con Ana Alverellos Otero; Fernando García Vega, con María Mercedes Cagide Seoane; Antonio Dono López, con Carmen Sánchez Rosende; Gonzalo Aurelio Lage Teijeiro, con María Rosina García Seijas y Salvador Muiño Mallo, con Carmen Loureiro Andrade.

Defunciones: Ninguna.

Vida Religiosa

CONSEJO DIOCESANO DE LOS HOMBRES DE A. C.
RETIRO TRIMESTRAL

Hoy domingo se celebra en la Casa Diocesana de Ejercicios el Retiro Trimestral para dirigentes de A. C.

La hora de entrada es a las diez y media de la mañana, finalizando los actos a las seis de la tarde.

Las sesiones de la tarde serán presididas por Su Emcia. Rvdma el Sr Cardenal.

Por la presente nota se invita y encarece a todos los dirigentes de la Rama de los Hombres de A. C. la asistencia a este Retiro.

SACRAMENTAL EN SANTA MARIA SALOME

El martes se celebra la Sacramental de Santa María Salomé con los cultos de costumbre: Misa de Comunión, a las ocho y media y nueve; la solemne, con Exposición, a las doce; y a las siete y media de la tarde sermón, procesión y Reserva, previas las oraciones corrientes, incluso la novena de San Antonio de Padua.

El Dr. Luis Raposo

por viaje profesional al extranjero suspende la consulta hasta el día 18 de junio.

Otras noticias

EL DOCTOR ECHEVERRI PARTICIPARA EN EL CONGRESO DE ORTOPEDIA Y TRAUMATOLOGIA HISPANO-LUSITANO

Hoy, día 10 del actual, sale para Lisboa el Decano de la Facultad de Medicina, Dr. Angel Jorge Echeverri que tomará parte en la ponencia sobre "Fracturas de la diafisis femoral" y presentará además un interesante trabajo sobre "Degeneración de los tumores. Del osteocondroma al condromixosarcoma". Estos trabajos corresponden al Congreso de Ortopedia y Traumatología Hispano-Lusitano que se celebrará la semana próxima en la capital portuguesa y en el cual tomará parte como representante oficial de la Facultad de Medicina.

El profesor Echeverri estará de regreso a mediados de la próxima semana.

Procesión del Sagrado Corazón

En esta información gráfica de la procesión del Sagrado Corazón de Jesús aparece Su Eminencia Reverendísima el Cardenal Arzobispo, con las autoridades locales, durante el solemne acto celebrado en San Agustín, el coronel Menor Claramunt, jefe del Regimiento de Infantería Zaragoza, portando el estandarte del Apostolado; y un grupo de niñas que figuraron con otro de los numerosísimos estandartes.—(Foto MODESTO).

RADIO CIRCO

Organización Salvador Hervás

Instalado en el HORREO

HOY: A las 4-30, 8 y 11

El espectáculo de todos los tiempos

Gran TONETTI

EL INSUPERABLE
EL AUTENTICO
EL INCOPIABLE

El creador de un género nuevo

En un circo Variovisión

El Rodeo Canino

Caballos, perros, palomas, toritos, cabritas, chimpacés, monos y

Gatos jocosos

La Mula Francis

Vedette Cinematográfica

BALLET GRANADA

15 atracciones de la pista de la escena, de la Televisión colaboran en este espectáculo.
Apto para todas las edades

SOLO 5 DIAS

NOTA.—Este Circo sólo actúa estos 5 días por tener compromisos adquiridos en otras capitales españolas antes de salir para Portugal.

CINE YAGO

HOY

A las 4, 6, 8 y 11

A las 6 y 8 numeradas

CB presenta una película UNITED ARTISTS

JOHN JUSTIN · EVA DAHLBECK

DIRECTOR: LEOPOLD LINDTBERG

¡Un film de gran intensidad dramática!

(Tolerada menores)

¡Una vez más, el mar y su tremenda fuerza emocional, como escenario de un film de la extirpe de los más espectaculares acontecimientos de la pantalla!

HOY: (3-30, 5-30, 7-45 y 10-45), en el

Salón Teatro

NO-DO 698-A (Para menores)

PRECIOS POPULARES

SE VENDE

un grupo de solares en Santiago. Razón esta Administración.

SESION DE LA ASOCIACION SOCIAL PATRONAL

Hoy domingo, a las doce y media en el Salón Artesonado de Fonseca, después de la sesión plenaria de la Asociación Regional social Patronal, que presidirá el señor Cardenal, pronunciará una conferencia el señor Villaronga.

* * *

La Junta Local de Acción Social Patronal invita a los industriales y comerciantes a la conferencia que hoy, domingo, a las doce y media, y en el Salón Artesonado de Fonseca, pronunciará don Juan Villalonga Villalga, sobre el tema "Realidades y realizaciones".

MAS INFORMACION EN CUARTA PAGINA

Doctor I. Regueiro

Suspende su consulta hasta el día 25 por viaje al extranjero.

MAÑANA HABLARA EL P. CUE EN EL HOSTAL

Mañana, lunes, a las ocho de la tarde tendrá lugar, en la Sala de Arte del Hostal de los Reyes Católicos la primera de las dos conferencias que el P. Ramón Cué pronunciará sobre "El verano en Galicia".

La segunda tendrá lugar el martes, a la misma hora y también en el Hostal.

La comisión organizadora, constituída por un grupo de damas, invita a asistir a la misma.

¡Asista hoy al METROPOL

y será testigo del más brillante acontecimiento cinematográfico del año!

JAMES STEWART

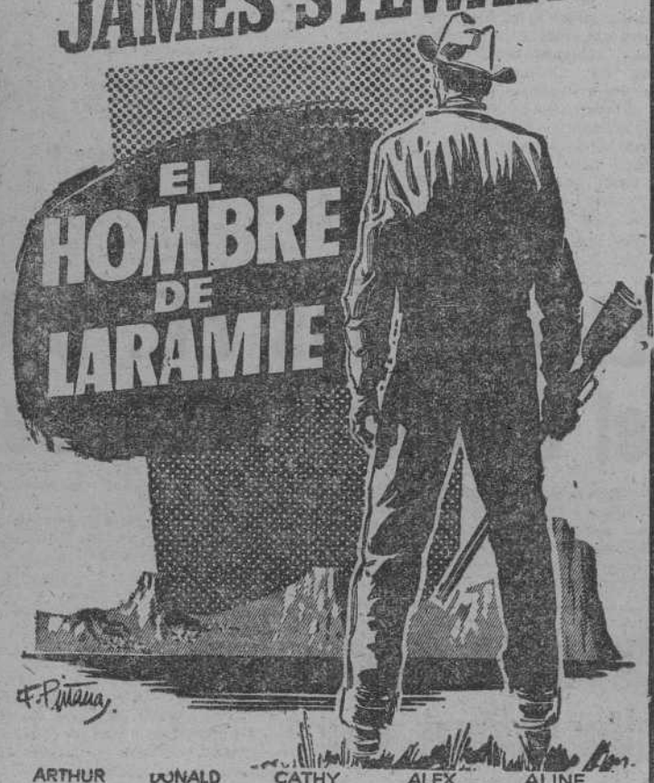

ARTHUR KENNEDY · DONALD CRISP · CATHY O'DONNELL · ALEX NICOL · ALINE MacMAHON
Y WALLACE FORD

CINEMASCOPE — COLOR POR TECHNICOLOR

UN ESTRENO DE COLOSAL ENVERGADURA EXCLUSIVAMENTE CONCEBIDO PARA DELEITARLE Y MARAVILLARLE EN PASMOSO CINEMASCOPE y HERMOSISIMOS COLORES

(Tolerada menores)

A las 3-30, 5-30, 8 y 11
Complemento: "TENERIFE Y SUS BELLEZAS"

Con su chispeante gracia y belleza

KATHRYN GRAYSON

la más deliciosa estrella de Hollywood, le proporcionará un rato feliz, en la atrayente y sugestiva comedia musical

EN TECNICOLOR

CUMBRES DORADAS

¡Un derroche de alegría, bellas melodías y colorido, que cautivarán su espíritu!

Todos los públicos

HOY

GRANDIOSO ESTRENO

Principal

¡CATOLICOS!

LA HERIDA LUMINOSA

De SAGARRA y PEMAN
ES UN SURCO ABIERTO PARA LA SIEMBRA

Ninguna ejemplaridad más alta que la lección de humanidad y desprendimiento que el RVDO. PADRE MOLINOS, S. J. nos da en

LA HERIDA LUMINOSA

Con su impresionante verdad, que llena el alma de luz

¡El mayor éxito teatral de todos los tiempos

¡ADMIRELO USTED!
Interpretado por la

Compañía del Teatro Lara de Madrid

Martes próximo

EN

UNICO DIA DE ACTUACION

EN EL

Teatro Principal

La playa de Ferrol Copacabana a la vista

Algo que se hacía sentir de una manera tremenda ha sido siempre la falta de una playa en El Ferrol del Caudillo. Ni propios ni extraños comprendían por qué un puerto de mar, y de la categoría del nuestro, no podía uno ni mojarse los pies sin incurrir en inconveniencias, cuando no de vulnerar ciertas disposiciones al efecto.

Desde hace unos años las autoridades comprendieron que tal estado de cosas no podía seguir y comenzaron una serie de proyectos que no llegaron a ser realidad hasta que de una manera tímida surgió Copacabana y con ella la primera de las playas aceptadas gratamente por el público.

El pasado año en la serie de reportajes titulados "El Ferrol del Caudillo y sus playas" ya dimos cuantos detalles iniciales convenían al efecto.

Pasado este período de tiempo cabe dejar constancia de lo que se ha avanzado.

COORDINACION DE ESFUERZOS

Todas las autoridades conocen la importancia de este problema y no regatean esfuerzos para que deje de serlo en plazo breve. Aquella cosa medrosa, un tanto incipiente que era hasta hace unos días "Copacabana" se está vistiendo de tiros largos y aparecerá pronto como una guapa moza engalanada con sus mejores galas para solaz de propios y no pocos forasteros.

Ni que decir tiene que por egoísmo debemos corresponder a estos esfuerzos y esta magnífica coordinación respetando lo hecho, evitando que muros de contención, escaleras de acceso, y plantaciones de árboles que han de dar un mañana muy próximo gratas y deseables sombras, sean destrozadas por quienes con una ausencia total de civismo, y sin siquiera el sentimiento bajo, pero sentimiento al fin del egoísmo, defienden aquello que puede beneficiarle en fecha próxima.

MEJORAS

Cuando llegamos a "Copacabana" para poder contar a nuestros lectores las mejoras observadas estaba la "chupona" en pleno funcionamiento.

Diversos y graciosos surtidores de agua, con la que se mezclaba abundante y fina arena iban alargando la playa que este año contará lo menos con unos doscientos metros más de arenal que el pasado verano.

El hombre popular que todos conocen en aquellos parajes es Zaragoza, concesionario de las casetas e instalaciones fijas que allí se levantan.

El nos informa.

—¿Cuántos metros cúbicos de arena trae la "chupona"?

—Unos cuatrocientos aproximadamente.

—¿Ha hecho muchos viajes?

—No puedo decirlo con exactitud, pero desde luego pasa de los veinticinco.

—¿Quedará con ello bien la playa?

—Desde luego mejor que el año pasado, pero a medida que vaya subiendo y bajando las mareas y ellas se encarguen de alisar e igualar las arenas, la playa quedará mucho mejor.

—¿Están haciendo algunas otras obras?

—Un muro de mampostería de algo más de un metro que servirá de contención para las aguas en mareas vivas. Este muro será una limitación excelente.

—¿Y tú qué preparas?

—Entre otras cosas, eso,

EL PUENTE DE UN NAVIO

La instalación fija que este año ha preparado Zaragoza tiene semejanzas con el puente de un navío. Se trabaja en él activamente pintando y preparándolo todo. Este puente que tiene una superficie de unos ciento veinte metros cuadrados, tiene los dos costados que dan a los vientos encristalados para comodidad de los que allí vayan a pasar el rato, abiertos a todos los aires las otras dos con cierta coquetería. Además cuenta con la instalación de un servicio higiénico, con un pozo negro bien preparado para que las personas mayores no tengan necesidad de desplazamientos y posibles inconvenientes.

El puente del navío levantado sobre recios pilotes embreados, albergará de vez en cuando excelentes orquestas, y ya estaban preparando, para todos los días el servicio de amplificadores y altavoces para discos.

La parte de abajo del puente permitirá, en cuanto pasen las mareas vivas de escasa duración, instalar mesitas muy frescas en cuanto a su desplazamiento y a un paso de todo lo necesario.

Este "todo" a que nos referimos son las casetas, el guardarropa, y un pequeño almacén para dejar bicicletas, y algún bulto no muy grande.

Seguimos preguntando a Zaragoza.

—¿Cuántas casetas tienes?

—En servicio ahora mismo, veinte dobles,es decir cuarenta personas pueden emplearlas cada vez.

—¿Importan mucho?

—Aproximadamente dos mil pesetas cada una.

—¿Tardan mucho en hacerlas?

—No. Si hiciesen falta estarían aquí en poco más de un día.

—¿Qué precio hay que pagar por la caseta?

—Desnudarse y vestirse una peseta, guardar la ropa cincuenta céntimos.

—Según eso el gasto por baño es de seis reales.

—En efecto.

—¿Se puede alquilar la caseta por toda la mañana o toda la tarde?

—¿Se puede pagando más, un duro, pero yo tengo mucho cuidado de alquilar sólo las imprescindibles para que siempre haya casetas libres y a disposición del público.

—¿Qué otros servicios ofreces?

—Todo lo que puedo, incluso botiquín de urgencia, que el año pasado me resultó por unos cientos de pesetas. Además me encargo todos los días por la mañana y en marea baja de limpiar la playa, hay muchos...

—¿Gamberros?

—No quería decirlo, tiran piedras por donde no deben, ramas y hasta latas y lo lamentable del caso es que a lo mejor los primeros que se lastiman son ellos y luego ponen el grito en el cielo. No es la primera ni la segunda vez que tal cosa sucede.

—¿Cuándo es la inauguración oficial?

—El domingo día 10, con una estupenda orquesta.

—Bañistas no dejará de haber.

—Ya ha comenzado el desfile. El pasado domingo vinieron a cientos, lástima que no estuviera todo terminado antes.

Pues, a aprovechar el tiempo que queda y que el verano sea caluroso, ahora inauguremos ese estupendo bar.

EMILIO ALCIRA

De la notable ampliación de la playa da fe este grabado en el que se advierte como sale el agua mezclada con la arena por las juntas de la tubería que supone la draga en pleno funcionamiento.—(Foto Bernardino González).

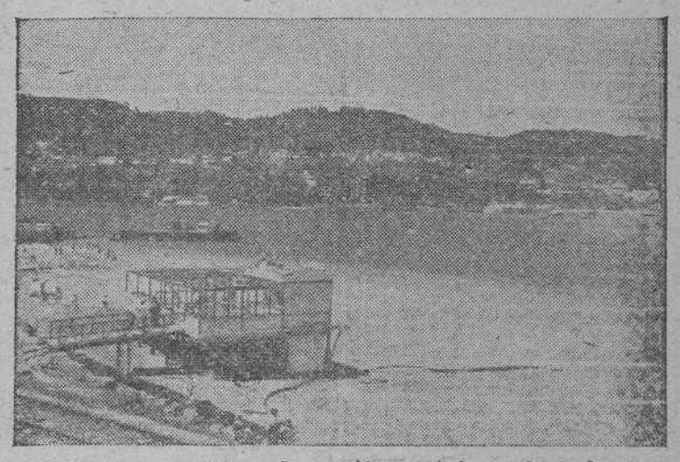

El moderno servicio de bar recién montado en Copacabana. En primer término y a la izquierda los tubos de la draga. La marea baja mengua la sensación de plenitud que va adquiriendo la playa.—(Foto Bernardino González).

Nuestro sorteo 'COMPRYGANE'

Relación de los suscriptores de EL CORREO GALLEGO, de El Ferrol del Caudillo y su comarca, agraciados con un crucigrama completo en el sorteo celebrado ayer en nuestra Administración, correspondiente al actual mes de junio.

Don Gonzalo Gil, Galiano, 31, bajo; don Juan Malde, María, 166, primero; doña María Sueiras, Galiano, 58; don Alejandro Brendell, Gral. Franco, 195, primero; don Alfredo Lago, Plaza del Callao, 10 bajo; señora viuda de Vizoso, Canalejas, 215, tercero; don Agustín Herrero, J. A. Primo de Rivera, 54, segundo; don Alfonso Gil Blando, Calvo Sotelo, 19, primero; don Luis Bellas, Concepción Arenal, 70, primero; don Norberto Polo, Lugo, 25, primero; doña Elvira Fraga, Carlos III, 47, primero; doña Pilar Rego, S. Francisco, 10, tercero; don José González, Infierniño, 85, tercero; don Alfredo Rodríguez, Alto del Castaño, Zapatería; don Andrés Mosquera, Joane, 62, bajo.

Don Santiago Ramos, Santiago, 1, La Cabaña; don José Pardiñas Bouza, El Couto; don Francisco Losada, Viviendas Protegidas, segunda calle, 6, segundo, tercera manzana; don Manuel Baracolle, Loira; don Ramón Dolarea, Gravina, 1, primero; doña Adela Lizana, Galiano, 43, primero; don Angel Martínez, María, 157, bajo; don Antonio Vázquez, Galiano, 68, segundo; don Víctor Taibo, Gral. Franco, 187, primero; don José Calvo, Pl. Callao, 11, bajo; don José Rey López, Canalejas, 183, bajo; don Camilo Pérez Pita, J. A. Primo de Rivera, 78, bajo; don Ricardo Ríos, Calvo Sotelo, 10; don Juan Alvarez, Concepción Arenal, 99, bajo; don José López, San Amaro, 7, bajo; don Manuel Navarrete, Carlos III, 61, bajo; don Carlos López, San Francisco, 24, segundo; don Julio Romero, Infierniño (Carretera Santa Marina).

Don Cristóbal Antón, Alto del Castaño; don Juan Sabín, Sarantellos; don Pedro Díaz, El Seijo; don Antonio García Castro, Puerta Nueva; do Francisco Campoy, Avda. A. Piñeiro, 2, bajo; don Bernardino Gómez, Doniños; don Francisco Formoso, Galiano, 1, A, tercero; don Carlos Docampo, María, 188, segundo; don Eduardo Brañas, Galiano, 40, segundo; don José Prado, Gral, Franco, 205; primero; don Antonio Cortés, Gral. Franco, 8, cuarto; don Antonio Gómez, Canalejas, 223, segundo; don Ramón Parrado, J. A. Primo de Rivera, 43, primero; don Miguel Gayoso, Calvo Sotelo, 36, bajo; don Miguel Arias, Concepción Arenal, 62, bajo; doña Juana Dopico, Gral, Mola, 7, primero; don Braulio Tellado, Carlos III, 21, primero; don Gregorio Anduiza, Gral. Franco, 182, primero; don José Becerra, Infierniño, quinto, travesía, 5, bajo; doña Amalia Abeijón, Alto Castaño; doña Carmen Rubianes, Penas de Guitín; don Paulino González, Real Alta, 10, La Graña; don Recaredo Miguel, San Martín; don Rafael Silva, Avda. de Sotomayor, 7, primero; don Fernando Rodríguez, Escuela de Mecánicos; don Ramón Vivero, San Diego, 28, segundo; don Antonio Piñón, Rubalcava, 37, primero.

Doña Teresa Ponte, María, 101, segundo; señora viuda de La Calleja, Fernando Villamil, 52, tercero; don Angel Montero, Gral. Franco, 141, segundo; don Joaquín María Pery, Canalejas, 220, segundo; señora viuda de Rendueles, Canalejas, 137, primero; don Manuel Amoedo, Coruña, 36, primero; don José Martínez, Pardo Bajo, 4, segundo; D. Manuel Pulido, Alegre, 119, tercero; don Manuel Bellas, San Nicolás, 88, bajo; don José Balsa, Plaza Ferrándiz, 8, bajo; don José Torres, Parque Arsenal; don José Sánchez Quintela, Carretera Cáastilla, 189, bajo, Fajardo; don Fernando de Llanos, Jubia; don José Cancela, Serantes, Cuesta de Chamorro; don José Domínguez, La Faisca; doña Pilar Martínez, Muralla, 184, tercero; doña Isabel Lorenzo, Avda. Generalísimo, 22, bajo; Tintorería Amigo, Gral. Aranda, 158; señora viuda de Sanjurjo, Rubalcava, 62, segundo; don Jesús Lago, María, 72, bajo.

Don Julián Soutullo, Fernando Villamil, 34, bajo; don Angel Segade, Gral. Franco, 107, segundo; don Antonio Meirás, Canalejas, 156, segundo; don Hilario López, Canalejas, 107, cuarto; don José Gabeiro, Mercado Central; doña Dolores Blanco, General Franco, 140, tercero; don Ramón Rodríguez Vizoso, Calle Atocha, Casas de la Marina; don Antonio Núñez, San Sebastián, 113, bajo; don Juan Acción, Taxonera, 34, primero; don Manuel González, Cárcel Vieja, 27, bajo; don Adonis Fernández, Fajardo, segunda Travesía, 26; don Jerónimo Ferrer, La Mourela; don Fernando Sequeiro, Los Corrales; don Ramón Valiente, La Faisca; don Juan Turest, Pl. España, Residencia Oficiales, 2, A, cuarto derecha; don Juan Sánchez, Ensanche, calle D, 16, segundo; don Alfredo Pita Romero, Galiano, 7, tercero.

Doña Carmen Conde, María, 176, segundo; don Alfredo Brañas, Galiano, 54, primero; don José Bouyón, General Franco, 199, segundo; don José Bonilla, Pl. Callao, 2, bajo; don Arturo Pérez, Canalejas, 215, bajo; D. José Martínez, J. A. Primo Rivera, 52, bajo; don Francisco López, Calvo Sotelo, 20, primero; don José Martínez, Concepción Arenal, 67, primero; don Pedro Rey, Carlos III, 34, bajo; don Antonio González, Campo de S. Francisco, 3, segundo; don Andrés Becseiro, Carretera Castilla, 107, primero; don Luciano Pantín, Alto del Castaño; don Ramón Pita Castro, Joane, 5; doña Herminia Seoane, Santiago, 3, La Graña;; doña Elisa Castro, San Martín; don Antonio Alvarez, Viviendas Protegidas, tercera manzana, calle primera, 11, tercero; don Cistóbal Rodríguez de la Peña, Fene; Centro Cultural Recreativo de Barallobre; D. Joaquín Torrente, San Diego, 37, bajo; don Enrique Botas, Rubalcava, 37; don Benito Iglesias, María, 97; don Ramón Núñez Tenreiro, Fernando Villaamil, 50, primero; don Francisco Molina, Pardo Bajo, 4, tercero.

* * *

Mañana publicaremos la relación de los favorecidos con el Crucigrama, de Santiago y otras poblaciones.

Préstamos complementarios para la construcción de viviendas

La Ley de viviendas de renta limitada, que como es sabido, constituye la base fundamental del llamado Plan Nacional, establece la concesión de créditos o anticipos sin interés, cuyo plazo de reintegro puede alcanzar hasta el término de cincuenta años, que concede u otorga el Instituto Nacional de la Vivienda. Estos anticipos alcanzan cifras de importancia, según los casos, que comprenden préstamos del treinta y cinco, el cincuenta, y el setenta y cinco por ciento del coste total de la edificación.

Ahora bien, pese al generoso desprendimiento que esta concesión representa, sin embargo, no es suficiente en determinadas construcciones, por la cuantiosa envergadura de la financiación de las mismas. Para suplir esta deficiente ayuda, el Estado ha establecido también los denominados préstamos complementarios, en la precitada Ley de viviendas de renta limitada, garantizados con primera hipoteca y otorgados con caracter obligatorio, por las entidades de crédito y ahorro.

A fin de encauzar la concesión es estos préstamos complementarios, que, sumados a los anticipos que otorga el Instituto Nacional de la Vivienda, llegan a alcanzar nada menos que el ochenta y el noventa por ciento del valor de las consrucciones, la Presidencia del Gobierno, en virtud dñe Decreto publicado en el Boletín del Estado de 22 de mayo último, establece el ordenamiento al que habrán de ajustarse los interesados para la solicitud de tales beneficios.

Los porcentajes fijados por imperio de la ley para estas construcciones vienen determinados en razón de la categoría y grupos de viviendas siempre perceferentes los préstamos que vayan a aplicarse a las viviendas de interés social, que son las más humildes, y por tanto las que tienden a satisfacer las necesidades más acuciantes y urgentes de los económicamente debiles. Así, pues, el esfuerzo del promotor de viviendas de tipo social queda reducido a un desembolso que puede cifrarse en un diez o a lo sumo en un veinte por ciento del costo de la obra al incrementarse a los anticipos del Instituto Nacional de la Vivienda los préstamos complementarios que, necesariamente, habrán de otorgarle. (a tenor del Decreto citado que regula estas concesiones), el Instituto de Crédito para la Reconstrucción Nacional, las Cajas Benéficas de Ahorros, el Banco Hipotecario y el Banco de Cdédito Local, así como también las Sociedades de Seguros, entidades éstas a quienes el Estado obliga a invertir determinada parte de sus reservas, precisamente en la adquisición de viviendas de renta limitada para alquilar.

Claro está que la concesión de préstamos por el Banco de Crédito Local no comprende a la generalidad, sino que se limitan a los Ayuntamientos, al objeto de que las corporaciones municipales construyan viviendas de renta limitada para sus funcionarios y empleados.

La cantidad que cada una de las entidades bancarias, de ahorro o de seguros habrá de dedicar a la consecución del Plan de la Vivienda será fijada anualmente por el Ministerio de Hacienda en la cuantía que estime pertinente. Las Cajas de Ahorros devengarán por la concesión de los préstamos complementarios un interés anual del cuatro por ciento, si son para viviendas de interés social, o sea las comprendidas en la tercera categoría del segundo grupo (las más modestas) y un cuatro y medio por ciento para las viviendas de otras categorías. En cuanto a los préstamos que otorga el Instituto de Crédito para la Reconstrucción Nacional y el Banco de Crédito Local rentan un interés del cuatro por ciento al año, sean cuales fueren las viviendas que se trate de construir.

Indudablemente, que la rapidez en la construcción es una de las facetas más importantes que presenta el Plan Nacional, porque su éxito depende en gran parte de la total ausencia de lentitud, que frecuentemente marca su perjudicial impronta en la tramitación de expedientes para la concesión de prestamos. Para obviar esta dificultad, en aras de la agilidad que precisa la realización de la gran empresa de dotar a los españoles de hogares adecuados, el Decreto que nos sirve de glosa, elimina una serie de documentos cuya obtención y estudio implicaría una pérdida de tiempo, hasta el extremo de que los solicitantes de préstamos justificarán la cuantía de los mismos con sólo presentar los impresos que habrá de facilitarles el Instituto Nacional de la Vivienda, una vez aprobado el proyecto, y otorgarle la cédula de calificación provisional.

No cabe duda alguna de que el Gobierno está dispuesto a triunfar en la batalla emprendida, ordenando, orientando y asegurando los jalones que marcan la meta emprendida de dotar a millares de españoles de una vivienda alegre y decorosa.

Josefina Carabias, en América

(VIENE DE ULTIMA PAGINA)

cades En cambio nosotros, los anglosajones, jamás rechazamos de plano ninguna experiencia por disparatada que parezca. Los americanos nunca hemos llamado loco a ningún inventor. Gracias a eso somos el país que puso a punto antes que ninguna el fonógrafo, el automóvil, la televisión, el autogiro, la bomba atómica... Muchos grandes inventores a los que nadie hacía caso en sus países vinieron a América y encontraron aquí los medios de construir sus inventos. En los Estados Unidos tomamos en serio todas las ideas nuevas, por absurdas que parezcan.

En vista de estas razones de tanto peso, yo les ruego a ustedes que no tomen a broma esa "maquinita de decidir" que el joven Gerald Miller acaba de ofrecer con tanta ilusión al Presidente. Por imperfecta que sea, siempre ofrecerá más seguridad que nuestras viejas y poéticas costumbres de echar una moneda al aire o deshojar una margarita.

¡ULTRAFIJOS!

¡Muy pronto para Ud.!

AVISO

En la Granja del Sanatorio de Catabois se dispone de un cerdo macho reproductor de purísima raza Large-White, seleccionado entre los mejores productos de tan acreditada raza en la Misión Biológica de Pontevedra, lo cual se pone en conocimiento de los propietarios de cerdas de cría a los efectos correspondientes.

SANTOS L. CASADO
Medicina Interna. Rayos X
Dr. TEIJEIRO, 4 - SANTIAGO

Sanatorio de la Merced
Director
Julio Fernández Hernández
MEDICO — CIRUJANO
Partos y enfermedades de la mujer
Consulta: Rúa de Villa, 2.º
Horas: De 12 a 2 y de 4 a 6
SANTIAGO Teléfono 1825

NO HAGA QUE SU APARATO DIGESTIVO TRABAJE POR DIEZ
CUANDO PUEDE TRABAJAR POR UNO
CON EL CONSUMO CONSTANTE DE
Yogurt Aloya
Preparado por el INSTITUTO ROSELL DE LACTOLOGIA TUY (Pontevedra)
Distribuidor: Bernardino Población Gutiérrez, General Franco, 55. SANTIAGO

AHORA SE ABONAN LOS PRADOS CON ESCORIAS THOMAS
Si no las encuentra en su proveedor habitual, pídalas a DROGUERIA CENTRAL.—Montero Río, 12, SANTIAGO DE COMPOSTELA.—Dolores, 67, EL FERROL DEL CAUDILLO.—Reina, 10, LUGO.—Transv., de la Estación, ORENSE.

¿Ha pensado Vd. que un incendio puede privarle de estos bienes?
Asegure su tranquilidad cubriendo una póliza de incendio en GALICIA, S. A., para que su economía no se resienta en el posible caso de un siniestro.
Si usted es asegurado de GALICIA, S. A., en este riesgo, la Compañía le repondrá de todas las pérdidas sufridas a cambio de una módica cantidad, anual, como puede comprobar en el siguiente extracto aproximado de nuestras tarifas para el Seguro, de incendios:

Valor del Mobiliario	Prima anual (incluido impuesto)
25.000'00 Ptas.	50,60 Ptas.
50.000'00 "	96'05 "
75.000'00 "	134'09 "
100.000'00 "	181'96 "
150.000'00 "	257'95 "
200.000'00 "	343'85 "

ESTAS PRIMAS PUEDEN TENER AUMENTOS O DISMINUCIONES POR LA ESPECIAL INDOLE O SITUACION DE LA CASA
¿No vale más su tranquilidad?
ASEGURESE, PUES, EN
"GALICIA", S. A. SEGUROS Y REASEGUROS
Oficinas en El Ferrol del Caudillo, Canalejas, 221
O llame al teléfono 1252 y será visitado por uno de nuestros agentes, que le informará debidamente

BICICLETAS
Todos los tipos
Todos los modelos
CONTADO y PLAZOS
Absoluta garantía
CASA SIGMA
Sagasta, 14 - FERROL

Anúnciese en EL CORREO GALLEGO

PARA PRIMAVERA Y VERANO
LA PILARICA
(LA REINA DEL VESTIR)
Presentará esta temporada, los mayores y más seleccionados surtidos, en trajes de todas clases, Americanas Sport Caballeros, Pantalones, Camisas, Rebecas, Chaquetas, Faldas señora y cuanto esté relacionado en Prendas señoras, caballeros y niños
A precios como nunca tan interesantes.
Canalejas, 54 FERROL

SANATORIO QUIRURGICO "LA ROSALEDA"
Dr. GERARDO F. ALBOR
CIRUGIA GENERAL
ESPECIAL DE ESTOMAGO, HIGADO E INTESTINO
CIRUGIA Y ENFERMEDADES ANO-RECTALES
Teléfono, 1584 SANTIAGO

Dr. LOPEZ DE LA OSA
Diplomado en la Universidad de Lyon (Francia)
CIRUGIA GENERAL
Estómago — Hígado — Hernias — Intestino
CIRUGIA ANO-RECTAL Hemorroides, Fisuras, Fístulas, etc.
Consulta: General Franco, 17-2.º: Lunes, martes, miércoles y jueves
Teléfono, 1810 EL FERROL DEL CAUDILLO

C. BRIONES
CIRUGIA GENERAL
RAYOS X
Hórreo, 7-1.º Tel. 2222
Domicilio: Tel. 1266 - SANTIAGO

CAPITULO DE SUCESOS

A 17 se eleva el número de muertos, en el hundimiento de una sala de fiestas

Más de doscientos niños de un colegio sufren los efectos de una intoxicación

MADRID, 9. — A diecisiete personas se eleva el número de muertos en el hundimiento de la sala de fiestas de la calle de Pinos Altos, esquina de Bravo Murillo, conocida con el nombre de "Casa Moreno", pues ha fallecido en el hospital de la Cruz Roja la herida grave Elena Martínez Valle, de 71 años de edad, viuda. Por el Instituto Anatómico Forense continuó esta mañana el desfile de personas para identificación de los cadáveres que anoche eran desconocidos y todos han sido ya reconocidos por familiares.

Corresponden a María Dolores Moreno Gil, de 21 años, que se hallaba en estado de gestación; Luis Herrero Iglesia, de 22, soldado del Primer Grupo de Transmisiones de Getafe con destino en Plana Mayor; Luisa Reinoso Díaz, de 44, e Isabel Sánchez González, de 9, que con su madre, Isabel González Vindel, había acudido a la boda.

Minutos después del mediodía el Servicio de Bomberos fué requerido de nuevo para acudir al lugar del hundimiento ya que amenazan ruina los muros y otras partes del edificio que aún quedan en pie y mediada la tarde los bomberos continuaban trabajando en el lugar del suceso. — Cifra.

SENTIMIENTO DE LA ORGANIZACION SINDICAL POR LA CATASTROFE

MADRID, 9. — La Organización Sindical ha expresado su pésame por el siniestro ocurrido anoche, por medio de la siguiente nota:

"La catástrofe de Tetuán de las Victorias ha llevado la desolación al seno de una de las barriadas más laboriosas, activas y populares de Madrid. Estos hechos, siempre dolorosos y lamentables, con independencia de la condición social de las víctimas, parece que impresionan más cuando se abaten sobre un sector al que la vida no escatima sus durezas. La muerte ha venido a romper la expansión de las horas en que un grupo de trabajadores era feliz con la felicidad de los suyos. La Organización Sindical agrupa en sus filas a cuantos trabajan, así empresarios como técnicos y productores. Quiere decir que si está siempre con ellos, en los días de alegría y esperanza, con mucho mayor motivo ha de solidarizarse con ellos en sus días de dolor y de tragedia. El que se ha apoderado del pueblo de la Villa, al conocer la tremenda catástrofe, es, naturalmente, nuestro propio dolor.

"Dios haya acogido en su seno el alma de los muertos en la catástrofe de Tetuán de las Victorias. La Delegación Nacional de Sindicatos se suma a la pena general por esa tragedia que nos ha herido a todos".

El alcalde de Madrid, conde de Mayalde, ha expresado también su profundo sentimiento por la catástrofe, y ha significado lo que le impresionó la colaboración ardorosa, hasta el límite de sus fuerzas, que los vecinos de Bravo Murillo y calles adyacentes prestaron desde el primer momento. "Eran gentes humildes, modestas, que se solidarizaron inmediatamente con el dolor ajeno y quisieron paliarlo en la medida de sus posibilidades. Con ellos los soldados del cuartel vecino rivalizaron en los esfuerzos. Demostraron una vez más, las altas virtudes morales que adornan al pueblo de Madrid. Para ellos, voy a solicitar una recompensa". — Cifra.

* * *

MADRID, 9. — Cerca de las cinco de la madrugada se retiraba el servicio de bomberos de la finca siniestrada en la calle de Pinos Alta, esquina a la Bravo Murillo, que al hundirse en el momento en que se celebraba una boda originó la muerte de 16 personas, y numerosos heridos.

A los pocos momentos de ocurrir el accidente acudieron los bomberos del Parque de Santa Engracia, cercano al lugar del suceso y, poco después, otros coches de los demás parques madrileños, al mando del arquitecto director, don Santiago Soler. El espectáculo que se ofrecía era aterrador y los bomberos, con riesgo de sus vidas, pues la obra que aún permanecía en pie amenazaba derrumbarse, trabajaron denodadamente, para extraer a las víctimas y prestar inmediatamente su auxilio a los heridos.

El director del Cuerpo, señor Soler, ha manifestado que la única forma de que sus hombres actuaran con cierta seguridad era provocando el hundimiento de los muros que amenazaban desplomarse, pero esta medida hubiera aumentado las consecuencias del siniestro, al caer nuevos escombros sobre los heridos que aún permanecían dentro de la finca.

A pesar de ello y sabedores del peligro que corrían, todos los bomberos rivalizaron en entusiasmo para auxiliar a las víctimas. También colaboraron con gran eficacia los servicios de la Cruz Roja, con personal sanitario, y facultativos y ambulancias de la Benemérita Institución que, junto con las del Ayuntamiento, evacuaron a los accidentados. Varias escuadras móviles de la Policía Armada y miembros de la Guardia Civil, cuidaron del orden.

En la Casa de Socorro de Tetuán fueron ingresados cinco muertos y 15 heridos, de los que uno se hallaba en gravísimo estado; 9 tenían lesiones de pronóstico reservado y el resto leves. A la Casa de Socorro de Cuatro Caminos fué llevado un niño de 6 años, que ingresó ya cadáver, así como 6 heridos más, tres de pronóstico reservado y 3 leves, y en el Hospital de la Cruz Roja se prestó asistencia a 3 mujeres y un niño.

No se saben todavía las causas del hundimiento. Uno de los arquitectos municip les que acudieron al lugar, donde se hallaban varias autoridades, entre ellas el gobernador civil, el alcalde y el teniente de alcalde del distrito, dijo que no se explicaba el suceso. Muchas de las vigas del piso aparecían enteras y caídas por su parte central, por lo que parece que debió ceder esta zona de sustentación del edificio. Estas vigas eran de hormigón armado, de las que actualmente se utilizan en la construcción de edificios. La finca era de construcción relativamente reciente, pues fué terminada hace diez años y pertenece a don Fidel Moreno Calvo, que también resultó herido leve. Sin embargo, se dice que en alguna ocasión el piso del salón de fiestas había vibrado en forma alarmante.

Celebraban la boda los recién casados Tomás Rodríguez Díez, de 26 años, con domicilio en la calle Muller, 28, de profesión fontanero, y Antonia Ramos Vázquez, de 21, que habían contraído matrimonio en la iglesia de Buenavista de la barriada de Tetuán, y asistían unos 80 invitados cuando estaba a punto de terminar la fiesta y comenzaba el desfile el piso se hundió y sorprendió a algunas parejas bailando, que así hallaron su muerte y fueron encontrados abrazados. El novio resultó herido leve y con lesiones de más importancia la novia; pero una hermana del novio, llamada Victoria, pereció en el accidente.

Los vecinos de las inmediaciones creyeron en los primeros momentos que se trataba de una explosión. Así lo ha manifestado Cayetano Núñez Otero, uno de los primeros en socorrer a las víctimas, que se hallaba en una taberna próxima. Al salir a la calle vió colgadas de una ventana varias criaturas que pedían auxilio y con una escalera de mano, fueron salvadas. Luego, ayudado por otras personas, levantaron un cierre metálico del piso bajo y abrieron una puerta, por la que pudieron salir otras personas, que habían quedado encerradas.

Al divulgarse la noticia varios médicos acudieron a la Casa de Socorro de Tetuán para prestar ayuda.—Cifra.

MAS DE 200 NIÑOS DE UN COLEGIO, INTOXICADOS

MADRID, 9. — Más de doscientos niñas y niños, medio pensionistas del Colegio de Damas Negras, de la calle de Eduardo Dato, sufren los efectos de una intoxicación colectiva producida, al parecer, por las natillas que comieron ayer de postre, después del almuerzo.

La mayor parte de los niños ni tienen aun siete años y en ellos ha sido más fuerte la reacción. Las monjas también están bajo los efectos de la intoxicación. Tanto el producto sintético con que fueron confeccionadas las natillas, como los restantes alimentos del menú han sido enviados al laboratorio municipal para comprobar cuál de ellos no reunía las debidas condiciones. Afortunadamente no ha habido que lamentar ningún caso de gravedad. Cifra.

CONDUCTOR MUERTO EN ACCIDENTE

ALSASUA (Navarra), 9. — En la madrugada última entre Salvatierra y Alsásua chocaron aparatosamente dos camiones de gran tonelaje. El conductor de uno de ellos resultó muerto y los demás ocupantes de ambos vehículos, ilesos. — Cifra.

MUERTO, EN AGRESION

ALMAGRO (Ciudad Real), 9.— Jesús Parra Gómez y Manuel Gómez García, casados, con dos hermanas, disputaron con motivo de la venta de un cerdo que habían realizado a medias. El primero agredió a Manuel violentamente, produciéndole lesiones que le causaron la muerte. — Cifra.

HERIDA GRAVEMENTE DE TIRO DE ESCOPETA POR DISPARO EQUIVOCADO DE SU MARIDO

TERUEL, 9. — En el pueblo de Maicas, la vecina Agustina Martínez Esteban, de 42 años, resultó gravemente herida por un tiro de escopeta que le dispapro equivocadamente su marido, Benito Artal Martínez, de 38 años.

Según averiguaciones practicadas por la Guardia Civil, el suceso se produjo en la forma siguiente: Alrededor de las nueve de la noche, el vecino del mismo pueblo Manuel Monterde Fuster, de 25 años, soltero, labrador, discutió violentamente con su madre, llegando a faltarle al respeto. El mozo debía estar algo embriago y una hermana de éste salió a la calle en demanda de auxilio en favor de su madre. Llamó a Benito Arnal, que es además de labrador el alguacil del pueblo. Benito reprendió a Manuel, pero éste no le hizo caso alguno y a los insultos a su madre añadió otros muchos para el alguacil, quien al ver el estado en que se encontraba el joven decidió dejar las cosas como estaban y volverse a su casa, donde se acostó.

Poco después acudió a la casa del alguacil, Manuel Monterde, llamando con grandes golpes a la puerta. Al no hacerse caso, parece que Manuel le amenazó con estas palabras: "Yo iré a la cárcel pero tú irás al cementerio". Benito entonces tomó sus precauciones. Salió de la alcoba, cargó su escopeta, todo ello a oscuras, por no haber luz en el pueblo, y al regresar a su dormitorio vió por el pasillo un bulto que avanzaba hacia él y pensando se trataba del irritado Manuel, disparó a bocajarro, advirtiendo demasiado tarde que la persona en cuestión era su propia esposa, Agustina Martínez, que sufre una herida múltiple de arma de fuego en el tercio inferior de la cara exterior del muslo izquierdo de pronóstico grave.

Manuel fué detenido por escándalo, blasfemia y amenazas, y Benito, por imprudencia. — Cifra.

CAMION ARROLLADO EN UN PASO A NIVEL.—MURIO EL CHOFER

ALCAZAR DE SAN JUAN, 9. — En un paso a nivel sin guarda existente en las proximidades de la estación de Castillejo-Añover el tren expreso ascendente procedente de Sevilla alcanzó a un camión con cargamento de piedra. La máquina del convoy arrastró el vehículo una gran distancia dejándolo diseminado en pequeñas partículas por la vía. El conductor del camión, Angel Moreno García, de 25 años, que resultó muerto, era natural de Motilla del Palancar, y actualmente residía en Añover del Tajo. Se da la circunstancia de que la víctima hacía poco tiempo que había contraído matrimonio.—Cifra.

Cesa en la Presidencia de la Comisión de Salarios, el viceprimer ministro soviético, Kaganovich

LONDRES, 9. — El Viceprimer Ministro Soviético Lanzar Kagenovich ha sido relevado de la Presidencia de la Comisión estatal de Trabajo y Salarios, según ha anunciado Radio Moscú, Kaganovitch ha cesado en el citado cargo a petición suya.

La Comisión Estatal de Trabajo y Salarios fué creada el 25 de mayo de 1955 para que estudiase los complejos problemas laborales y la remuneración de los trabajadores, estudio que fué consecuencia de las duras críticas formuladas por el Gobierno ante el escaso rendimiento de la industria soviética.

Kaganovitch, uno de los pocos judíos que tienen posiciones destacadas en la vida política soviética, fué designado para ocupar el puesto de presidente de la Comisión Estatal de Trabajo y Salarios el 25 de mayo de 1955. Ahora, por decreto del Presidium del Soviet Supremo de la URSS, según informa la agencia Tass, reemplazará a Lazar Kaganovitch, el Presidente del Soviet de la Unión Alexandre Petrovitch Vodkof, que fué elegido miembro del Comité Central del partido comunista de la URSS en el XX Congreso celebrado en febrero pasado.

Kaganovitch hizo su carrera política durante el mandato de Stalin, aún cuando colaboró estrechamente con Kruschef en el restablecimiento de la economía ucraniana después de la segunda guerra mundial. Fué el constructor del ferrocarril metropolitano de Moscú y desempeñó el Ministerio de Industria Pesada. Miembro del partido comunista desde 1911, la retirada de Kaganovitch, en uno de los cargos considerados de más responsabilidad actualmente, sigue a la retirada de Molotof como Ministro de Asuntos Exteriores. Tanto Molotof como Kaganovitch continúan como viceprimeros ministros. — Efe.

* * *

LONDRES, 9. —En relación con la dimisión de Lazar Kaganovitch, como presidente del Comité Estatal de Trabajo y Salarios, se recuerda que Kaganovitch se afilió al partido comunista en 1911, fué elegido miembro del Comité Central en 1923 y del Politburó en 1926. Por su parte, Molotof se afilió al partido en 1906, fué miembro del Comité Central en 1920 y del Politburó en 1926. Como contraste con ambos, Nikita Kruschof no ingresó en el partido hasta 1928, fué elegido para el Comité Central en 1934 y en el Politburó en 1938.—Efe.

* * *

LONDRES, 9. — Al dar noticia de la dimisión de Kaganovitch, Radio Moscú se limitó a facilitar una información escueta sin más comentarios. Simplemente dijo que "el Presidium del Soviet Supremo de la URSS había accedido a la petición del primer vicepresidente del Consejo de Ministros de ser relevado de sus deberes como presidente de la Comisión Estatal de Trabajo y Salarios".—Efe.

SE ENCUENTRA ENFERMO EL MARISCAL YUKOF

LONDRES, 9. — Se encuentra enfermo el ministro de Defensa soviético, mariscal Yukof, según se ha sabido hoy en Moscú. Yukof no ha estado presente en los actos celebrados con motivo de la estancia de Tito en la capital soviética, y su última aparición en público fué el 25 de mayo, con motivo de una recepción argentina. Se añade que la enfermedad no es de carácter grave.—Efe.

El Ministro de Marina, en Cartagena

CARTAGENA, 9. — A las nueve de la noche llegaron el ministro de Marina, almirante Moreno, y el consejero del Reino, almirante Bastarreche, con sus respectivas esposas. Fueron cumplimentados por las autoridades en el Palacio de Capitanía General, en donde pernoctarán durante su estancia en este Departamento Marítimo.—Cifra.

Eisenhower se encuentra en estado satisfactorio...

(VIENE DE PRIMERA PAGINA)

finalidades es impedir rozamientos entre sus miembros y promover la coporación política y económica.—Efe.

NO HABRA INTERRUPCION DE LAS OBLIGACIONES DEL PRESIDENTE, MIENTRAS SE ENCUENTRE HOSPITALIZADO

WASHINGTON, 9.—A las 17,30 (hora española), el presidente Eisenhower estaba durmiendo, después de la operación, según ha manifestado el secretario de Prensa de la Casa Blanca, James C. Hagerty.

Manifestó éste su esperanza de que no haya interrupción en las obligaciones del Presidente mientras se encuentre en el Hospital, pero añadió que la decisión final corresponde a los médicos que asisten a Eisenhower.

Anunció a los periodistas que su prometido detallado informe sobre la operación y estado del Presidente se retrasará, explicando que los médicos deseaban ver nuevamente al Presidente antes de hablar con los periodistas. "La conferencia de médicos no tendrá lugar antes de las 18,30 (hora española).—Efe.

EISENHOWER SE QUEJA DE DOLORES DE VIENTRE

WASHINGTON, 9.—El estado de salud del presidente Eisenhower después de la operación "continúa siendo satisfactoria" según anunció a los periodistas el secretario de Prensa de la Casa Blanca, Hagerty, a las 15,53, hora española. Añadió que "la moral del Presidente es alta" y que su primera manifestación después de volver en sí, disipados los efectos de la anestesia, fué para quejarse de dolores en el vientre. Los médicos han dicho que este dolor persistirá durante varios días. El secretario de Prensa dijo que más tarde, se publicará otro parte facultativo sobre el estado del Presidente.—Efe.

EISENHOWER PODRA PRESENTARSE A SU REELECCION

WASHINGTON, 9.—En una breve conferencia de Prensa, los médicos que asisten al presidente Eisenhower han manifestado que "si no hay complicaciones, podrá abandonar el Hospital dentro de quince días".

Subrayaron que el estado de salud de Eisenhower, es excelente, por lo que podrá continuar sus obligaciones "normalmente" a su reelección.

En el informe médico sobre el estado de salud del presidente Eisenhower se dice que "durante la próxima semana, el Presidente estará en condiciones de firmar documentos oficiales y desempeñar aquellas funciones de gobierno que sean necesarias".

El general de división, Leonard Heaton, uno de los médicos que realizaron la operación, manifestó que el Presidente permanecerá en el Hospital unos quince días. "Deberá estar en condiciones de reintegrarse a la Casa Blanca —agregó— de aquí a cuatro o seis semanas". Asimismo manifestó que el Presidente deberá descansar unas semanas antes de poderse dedicar a uno de sus deportes favoritos: el golf y que para mediados de agosto ya podrá disfrutar de todas sus actividades deportivas, como la natación y el golf.

El Presidente está siendo alimentado actualmente por vía intravenosa con glucosa y agua, pero si todo marcha bien podrá tomar algún alimento por vía oral de aquí a cuatro días.

El doctor Heaton explicó sobre una pizarra donde trazó un esquema, las características fundamentales de la operación que se le había practicado al Presidente. Señaló que la intervención quirúrgica se había efectuado para evitar el riesgo de que se produjera una infección en el ileon y afirmó que esta operación favorecerá mucho el estado futuro de salud de Eisenhower.—Efe.

Anúnciese en LA NOCHE

Avión norteamericano, estrellado

Resultaron seis personas muertas

MINNEAPOLIS, 9. — U avión de caza de reacción ha chocado con "cuatro o cinco casas" al sur de Minneapolis, pero hasta ahora no se tiene noticias de que haya habido víctimas en el accidente, según ha informado la Policía de esta ciudad.—Efe.

DETALLES DEL SINIESTRO

MINNEAPOLIS, 9. — En relación con el accidente de aviación en el que un avión de reacción de la Marina norteamericana chocó contra un grupo de casas próximas al aeropuerto local, seis persoas resultaron muertas. Fueron encontrados los restos de dos hombres, uno de ellos el piloto, una mujer y tres niños. El aparato hizo explosión, destruyendo una casa y dañando a otras cinco.—Efe.

Foster Dulles denuncia el neutralismo...

(VIENE DE PRIMERA PAGINA)

Europa Occidental. Allí fuerzas militares de la OTAN montan guardia sobre el mayor tesoro industrial y militar que hay en el mundo libre, excepto los mismos Estados Unidos. Tan importante consideramos esa zona que hoy casi seis divisiones de fuerzas norteamericanas estacionadas en la Europa Occidental para su defensa. Los miembros europeos de la OTAN, contribuyen por su parte grandemente a la defensa de esa zona. Sin embargo, les ayudamos proporcionándoles ciertos tipos de armas cuyo costo va a nuestro presupuesto de seguridad mutua.

"Ayudamos al sostenimiento de Berlín Occidental como un símbolo de libertad tras el telón de acero, estamos desarrollando bases en España y esto implica grandes costos. También consideramos prudente ayudar a Yugoslavia, mientras permanezca zona decidida a mantener una verdadera independecia. No tiene la forma de sociedad que nos gusta, pero el mariscal Tito desafió a Moscú y ganó y aunque esa lucha está hoy calmada Yugoslavia proporciona un ejemplo notable de independencia nacional en la Europa Oriental.

"Este aspecto de la defensa europea representa el año próximo un costo aproximado de mil millones de dólares".

Dulles dijo que el principal propósito de los 700 millones de dólares en ayuda económica consiste en "ayudar a las nuevas naciones independientes y a los países meos desarrollados a mantener su independencia, frente a la consideración del comunismo internacional". Finalmente hizo un llamamiento para continuar ayudando a Yugoslavia, a pesar de la reconciliación de Tito con Moscú.—Efe.

LABORATORIO DE ANALISIS MEDICOS
Transfusione — Metabolismo
Profesor Dr. R. VILLARINO
Catedrático de la Facultad de Medicina
Hórreo, 13-15-2.º—SANTIAGO

INFORMACION DE SANTIAGO

CONCURSO DE AEROMODELISMO

Se celebrará mañana domingo, en el Aeropuerto de Labacolla, el concurso interregional de Aeromodelismo. La Escuela del Frente de Juventudes de Santiago presentará interesantes modelos. El acto será por la mañana, y en la tarde de este mismo día, en los terrenos de la Residencia Universitaria, habrá una exhibición con lanzamiento de modelos.

SANATORIO "DEL RIO"
A. J. DEL RIO SOMOZA
Partos y enfermedades de la mujer.
Hórreo, 53-D.—Telf. 1148

FARMACIAS DE GUARDIA

Durante la semana estarán abiertas desde las nueve y media hasta las once de la noche las farmacias de D. Ricardo Bermejo, Huérfanas, 17 y doña Lourdes Cigarrán, Casas Reales, 29.

SECCION FEMENINA

Se ruega a la señorita Mª. del Carmen Torres Colomer, se presente urgentemente en las Oficinas de la Sección Femenina de F. E. T. y de las J. O. N. S.

DE VIAJE

Procedente de la Habana, y para visitar a su distinguida madre y demás familiares, en San Román, llegaron a Santiago de Compostela, el conocido industrial establecido en la capital cubana Don José Agra Agra, con su esposa Doña Virginia e hija Estecherita Agra Iglesias. Reciban nuestra cordial bienvenida.

EL CENTENARIO DE LA FACULTAD DE FARMACIA

Inició los trabajos de organización de los actos conmemorativos del Centenario de la existencia de la Facultad de Farmacia de Santiago la comisión que preside el catedrático y vicedecano de la misma don Aniceto Charro.

El Centenario se cumple en el año 1957 y se proyectan importantes actos, entre ellos una gran semana científica, participando destacados profesores de Universidades extranjeras.

Ayer debutó en Santiago "Radio Circo"

A las ocho de la tarde de ayer hizo su debut en Santiago el elenco de "Radio Circo", instalado en el Hórreo.

El Circo que esta vez traen el popular organizador y artista circense, Salvádo Hervás y el genial cómico bilbaino "Tonetti", fué recibido con la mayor simpatía por el público santiagués, que acudió a la sesión de la tarde a tributarle los primeros aplausos y en la función de la noche llenó totalmente todas las localidades para hacerse mayor y más cálida esa muestra de admiración a cuantos en él exhiben su arte.

"Radio Circo" presenta un conjunto muy variado de atracciones que conservan la esencia pura del espectáculo circense y se atreve también por los caminos de lo moderno en esta clase de espectáculos.

Abrió la gran fiesta de ayer el Trío Arabesco con una brillante fantasía olímpica y le siguió la pareja Norman's con un verdadero alarde de equilibrio sobre pedal. El inefable número de ejercicios sobre el alambre corre a cargo de Piloña, que muestra una extraordinaria destreza. Antplatas maravilló al público con vistosos juegos malabares, en lo que ejerce un gran dominio. Los atletas Aliar's cosecharon grandes aplausos en varios momentos de sus dificilísimas exhibiciones.

Salvador Hervás y su encantadora hija salieron a la pista con el número simpático del Circo: perros, gatos, gallos, paloma y el burrito "Francis", que entretuvieron gratamente al público durante un buen rato.

Los hermanos "Tonetti", dos auténticos paladines del humor, llenaron un amplio espacio del programa con una arrolladora simpatía y gran originalidad en la parodias presentadas.

Para todos hubo tariñosísimos y prolongados aplausos, que compartieron también el "Ballet Granada", Bahamonde (con su atracción aérea) y la Orqquesta Baseb.

Estamos seguros de que la estancia de Radio Circo en Santiago dará lugar a nuevos éxitos como los cosechados ayer por lo que felicitamos a nuestros buenos amigos Salvador Hervás y el cómico "Tonetti", que figuran a la cabeza de este simpático y sugestivo cartel circense.

Alcaldía de la Ciudad de Santiago de Compostela

BANDO

En el Boletín Oficial de la Provincia, número 127, correspondiente al día siete del actual, se inserta el siguiente anuncio:

"Se halla expuesto al público en la Secretaría de este Ayuntamiento (Negociado 4.º), por espacio de QUINCE DIAS, el Apéndice al Amillaramiento de la riqueza Rústica y Pecuaria, confeccionado para regir en el próximo ejercicio de 1.957, pudiendo formularse durante dicho plazo las reclamaciones que contra el mismo estimen pertinentes los contribuyentes. — Santiago, 11 de Mayo de 1.956.—El Alcalde, Enrique Otero Aenlle."

Lo que se reproduce para mayor divulgación y consiguientes efectos

Santiago, 9 de Junio de 1.956.—El Alcalde, ENRIQUE OTERO AENLLE.

Dr. A. Pensado
Diplomado en la Universidad de París
OIDOS - NARIZ - GARGANTA
BRONCO ESOFAGOSCOPIA
Hórreo, 24-3.º—Teléfono 1801
SANTIAGO

Sociedad

NATALICIO

En Pontevedra dió a luz felizmente una niña, la señora del teniente de navío, don José María González-Llanos Galvache, ella Marisa Alvarez Quiñones.

Reciban los padres y los abuelos paternos señores de González-Llanos Caruncho (don José María) nuestra cariñosa felicitación

... un paño de lana, como jamás se había visto, una calidad sin comparación, adquirido en LAS PAÑERIAS...

PROXIMA BODA

Próximamente se celebrará la boda de la bellísima señorita Zahara Mezian, doctora en Farmacia, hija del capitán general de Canarias señor Ben Mezian que ocupó el mismo cargo en La Coruña con Sidi Abel El Bapi, destacada personalidad marroquí.

DE ESTUDIOS

En sus exámenes correspondientes al 4º año de piano, a obtenido la calificación de "sobresaliente", la distinguida señorita ferrolana Carolina Fernández Prieto.

Con este motivo, reciben numerosas felicitaciones sus padres, los señores de Fernández (don Juan) capitán de Máquinas de la Armada), así como también su profesora de piano doña Araceli Sanz, viuda de Pita da Veiga, a los que unimos la nuestra y cordial.

... por su parte, por su distinción denotaba fácilmente que su inmejorable calidad del traje, era de las PAÑERIAS...

VIAJES

Ha llegado al Ferrol procedente de Sevilla, doña Carmen Ramís de Sánchez Formosa.

—Después de asistir al Congreso de Prensa ha regresado de Granada a Pontevedra el director de "Litoral", don Rafael Landín Carrasco.

—De Madrid han llegado a Santiago, en avión don Santiago Martínez, don Rafael Fuentes, don Gerardo Bermejo, don Santiago Mosquera, don Alvaro Gil, don Ramón Gallego, don Juan A. Fernández Vila y doña María Portela.

—Y de Santiago han salido para Madrid en avión don Enrique Mariñas, don Ramón, don Javier y don Evaristo Castromil, Luis Fraga Framil, doña María Rosa Díaz y don Cesáreo Rey.

—Por motivos profesionales ha salido de La Coruña para el extranjero el doctor en Medicina don Luis Ramallal Rumbo. Le acompaña su esposa, doña Carmen Molina Torres.

* * *

RENOVACION CONSTANTE
Tan pronto aparecen los nuevos dibujos, los nuevos tejidos o modernos modelos de confección, de cada temporada es preocupación de
ALMACENES OLMEDO
ser de los primeros en presentarlos a fin de que los amigos y clientes que nos honran con sus compras tengan la seguridad de que adquieren un artículo de nove d y visten a la Moda de última hora.
En esta temporada de verano han cambiado totalmente los dibujos y colores de la anterior, los tonos pastelidos se imponen y los estampados bien de flores o lunare hacen su aparición.
En distintas clases y también en distintos precios, presenta
ALMACENES OLMEDO
estas colecciones de ahora que para nuestros clientes son la garantía de su elegancia.
ALMACENES OLMEDO
SANTIAGO
Toral, 3

†
ANIVERSARIOS DE LOS EXCELENTISIMOS SEÑORES
Doña Humbelinda Caruncho y García
y de su esposo
Don Carlos González Llanos y Alesson
Que fallecieron el 12 de Junio de 1.954 y el 16 de enero de 1.933, respectivamente
D. E. P.
Sus hijos y demás familia, ruegan a sus amistades los tengan presentes en sus oraciones.
Las Misas que el día 12 del corriente, se celebrarán a las siete y media, en la Capilla del Asilo de Ancianos, MM. Oblatas y Santo Hospital de Caridad; a las ocho, en la Capilla de las Angustias; a las ocho y media, en la iglesia de San Francisco, parroquial del Carmen y Capilla de las Discípulas; a las nueve, en la parroquial de San Julián, el Pilar y Capilla de la Empresa Nacional BAZAN; a las ocho y media y once, en la Capilla de Nuestra Señora de los Dolores; a las ocho y media, en la parroquial de Puentedeume, serán aplicadas por su eterno descanso.
El Ferrol del Caudillo, 10 de Junio de 1.956

ARAMBURU advierte que Argentina tiene que hacer frente al grave problema de la inflación

BUENOS AIRES, 9. — El presidente Aramburu advirtió anoche, en un discurso difundido por Radio, que Argentina tiene que hacer frente a uno de los problemas más graves: la inflación.

El Presidente argentino designó a la inflación como "un fantasma que nos persigue, convirtiendo nuestros más bellos sueños en pesadillas" y dijo que el índice del coste de vida ha subido desde abril en un 4'4 por 100, lo que constituye el mayor aumento en cuatro años.

Aramburu habló de una fórmula sencilla para combatir la inflación. Dicha fórmula sencilla —según el Presidente— es que aquellos que deben dar den todo lo posible y los que han de recibir reciban nada más que lo necesario". "No olvidemos el ejemplo de nuestros padres que trabajaron toda su vida para, de repente, ver convertidos sus ahorros en nada", dijo Aramburu.

El discurso del Presidente ha sido interceptado por los círculos políticos como un llamamiento para una reducción voluntaria de los precios por los productos, detallistas, transportistas y comerciantes, al mismo tiempo que para que los trabajadores reduzcan sus peticiones de aumentos de salarios.—

CENTENARIO del TÚNEL "SEMPIONE", EL MÁS LARGO DE EUROPA

Su construcción costó 60 muertos, pero ha prestado un inmenso servicio a todo el Continente

(Crónica de nuestro corresponsal, SABINO ARNAIZ)

ROMA, junio.

EL «Sempione» es un glorioso nombre de un túnel que tiene, además, lápidas conmemorativas y calles dedicadas a su recuerdo a todo lo largo y ancho de Italia. Fué una de las colosales empresas de la voluntad y del progreso humano en una época de la creación de los túneles. El famoso túnel del Sempione, revolucionario como «doble» túnel, costó 60 vidas de obreros. Se acaba de tener para ellos un recuerdo especial.

Frente a esta cuenta negativa está el inmenso servicio de un túnel que unía Domodossola y Briga. Italia y Suiza, o digamos mejor Europa entera, han experimentado su utilidad inmensa, que ni siquiera el formidable desarrollo automovilista y aéreo de los últimos tiempos ha podido anular. La presencia de los jefes de Estado italiano y helvético demuestra esta importancia. Especialmente la presencia del suizo, que contrariamente a la prodigalidad viajera del italiano, no abandona jamás su puesto como representante de la Confederación Helvética, porque solamente tiene esa representación oficial al exterior cuando expresamente se la concede el Consejo.

Feldmann ha estado en Milán. Luego los dos jefes de uno y otro pueblo han pasado a Suiza. No interesa la descripción del ceremonial solemne, las escoltas, banderas, himnos, discursos, condecoraciones, exaltación de un túnel histórico, el más histórico de Europa. Son treinta minutos de tren que en estadística costaron siete años de perforaciones, siete millones y medio de jornadas de trabajo, 80 millones de francos suizos de los de entonces, millón y medio de kilos de dinamita y 5.300 kilómetros de mecha, etcétera, etc., etc. Y por encima de todas estas cifras el sentido pacífico de una colosal empresa, los Alpes, infinitamente más bellos dominados por un tren de paz que dominados por aquellos ejércitos que empujaba el odio.

EL «REY DE LAS FUGAS», CAPTURADO

Vicenzo Barbaro, cuyas novelescas fugas de la cárcel son famosas en Italia y hemos narrado ya al lector, ha sido nuevamente arrestado. Entra hoy en Regina Coeli, pero nadie podrá asegurar para cuánto tiempo. Su título de «Rey de las evasiones» lo tiene bien merecido. De esta misma cárcel de Regina Coeli escapó hace diez años vestido de «carabiniere».

Vicenzo Barbaro es uno de esos hombres que, aparte de sus fechorías, merece casi admiración por la sangre fría colosal y el no menos colosal ingenio con que ha realizado sus golpes y evasiones. Liberó en una ocasión a su hermano aprovechando un traslado de cárcel de éste. Estaba todo planeado. El hermano fingía una terrible caída al montar en el tren, que le dejaba sin sentido. Allí estaba el oficial de «carabinieri» dando órdenes. El mismo oficial se ponía al volante del coche de la Policía. Pero el coche no arrancaba. Bastaría acaso un empujoncito al coche, y los dos «carabinieri» de turno de guardia bajaron del coche para empujar. Efectivamente, el coche arrancó a gran velocidad... Al volante iba el oficial de «carabinieri» Vicenzo Barbaro.

Es larga la historia de sus fugas, y nadie se atreverá a decir que haya terminado ahora que Vicenzo Barbaro se encuentra encerrado en Regina Coeli con una guardia especial. Ha sido atrapado mientras se encontraba en una calle de Roma, a bordo de una «Fiat 1.100», en compañía de un amigo suyo «excarcelado» y de la mujer de éste. Tenía su carnet falso a nombre del conde de la Gherardesca. Un simpático estafador y evasor empedernido sin la peligrosidad de un Dejana.

TRES GRANDES OBRAS

Al regreso de las solemnes conmemoraciones del Sempione, con la golosina de las obras colosales, Gronchi ha celebrado la solemne inauguración, mejor que «primera piedra» el «primer asfalto» de la «carretera del sol», que unirá Milán con Nápoles, ancha, espléndida, modernísima.

Un fantástico intercambio de kilovatios se realiza ya entre Sicilia y el continente italiano. Los sicilianos están orgullosos de las ciclópeas torres que sostienen kilómetros de pesado cable y que traerán la preciosa energía para el progreso de la isla. La obra ha requerido cuatro años de infatigable trabajo. Otra unión de Sicilia con Italia se ha realizado con la famosa nave «alada» que probaron ya hace unas semanas los técnicos y acaba de probar ahora el público. La revolucionaria nave alcanza una velocidad de 80 kilómetros a la hora y tiene capacidad para 80 personas.

Ha sido probado también el «Sagittario II», primer avión de caza que produce Italia en la postguerra, con sus dos cañones de tiro rápido y una perfección a la altura de las mejores industrias extranjeras del género.

Expulsado de China

UN enemigo público del pueblo chino es, para los comunistas, el obispo católico Theodor Schu. Desde 1933 estaba dedicado a su labor de misionero en China, y en 1937 fué proclamado obispo del Vicariato de Yanchowfu. Al advenimiento del régimen comunista fué detenido por la Policía y se practicó con él el lavado de cerebro. Finalmente, ha sido expulsado del territorio chino. Ahora se encuentra en el territorio del Nuncio. En la foto, el obispo Schu, en una procesión.

(Foto Cifra.)

Sellado en la frente

UN soldado británico estampa con un rodillo una marca indeleble en la frente de un muchacho chipriota. Quinientos jóvenes han sido marcados con este sello después de ser detenidos en una redada hecha por la Policía y las tropas británicas a raíz de unas explosiones nocturnas de petardos en la zona de Nicosia. Como ganado, con el sello en la frente, los 500 muchachos han sido llevados a un campo de concentración provisional

(Foto Cifra.)

La hija del general Mizzian se casará con el hijo del ex cadí de la Meca

En Las Palmas se efectuará la petición de mano

LAS PALMAS. (De nuestro corresponsal, José Guerra. Por avión.)

EN días pasados ha estado en Santa Cruz de Tenerife, procedente de Casablanca, el importante teniente marroquí Sidi el Fakid Mussa Ben Cheij Buchaid Bukkali, acompañado de su hijo Sidi Abd El Baki, con objeto de llevar a cabo las formalidades de rigor para la petición de mano de la hija del general Mizzian, capitán general de Canarias y jefe de las fuerzas de Tierra, Mar y Aire del archipiélago.

Aunque desconocemos en estos precisos instantes la fecha de la celebración de la boda, ya que no se ha anunciado oficialmente, sí nos es posible decir la gran resonancia que este hecho tiene en el ámbito social, teniendo en cuenta el prestigio de ambas familias, pues si por parte de la señorita Zahara Mizzian Amor se trata de la hija y nieta de ilustres personalidades enormemente vinculadas a España, que siempre se han significado grandemente en la amistad hispanomarroquí, no es menos el relieve de la familia de Sidi Abd el Baki, el cual es hijo de Sidi El Fakid Mussa, quien tuvo por ascendiente a Sidi Buchaid, gran jurista y doctor eminente en Ciencias y Leyes Islámicas. Estudió en Marruecos y se doctoró en la Universidad de El Azhar, en El Cairo, quedando en ella en calidad de profesor al finalizar brillantemente el doctorado. Fué cadí en la Meca durante la dominación otomana, y posteriormente ministro de Justicia con el Sultán de Marruecos.

La señorita Zahara Mizzian es doctora en Farmacia, residiendo habitualmente en Tánger. Se dice que la boda es probable que tenga lugar en Tánger, residencia habitual de los novios y sus familias.

Si siguen las explosiones "H", el "Strontium-90" hará peligrar la VIDA sobre la TIERRA

Una fábrica atómica es un paisaje extraño en el que los hombres viven un continuo carnaval

(Crónica de nuestro corresponsal, J. L. F. DEL CAMPO)

LONDRES, junio.

CUANDO hace años iba usted a visitar una fábrica, un cartelito sobre la puerta le advertía «Cuidado con el perro, que muerde». Hoy en la ciudad atómica de Harwell se ven muchos cartelitos avisando el peligro del perro invisible: «Cuidado, radiaciones atómicas». Y como las radiaciones atómicas no están sujetas con cadena a la perrera, usted tiene que disfrazarse como si estuviera en carnaval, y entonces las tales radiactividades no le muerden.

Los que trabajan en Harwell viven un constante carnaval. Un carnaval científico, lleno de los peligros del embriagamiento nuclear. Cada mañana comienza el «show» y en los distintos departamentos y salas de esta ciudad nueva surgen las máscaras —generalmente todas vestidas en blanco, con sus caretas, que son las escafandras de la seguridad, sus guantes, sus revestimientos plásticos y sus botines blancos que cubren por completo los zapatos—, que empiezan a desencadenar la pantomima atómica con música —fórmulas, símbolos y números— de Einstein.

PAISAJE DE OTRO MUNDO

La población científica de esta peligrosa ciudad, en donde el perro invisible de las emanaciones no le deja a usted acercarse, vive una vida extraña trabajando sobre aparatos que jamás ser humano vió, accionando botones y palancas que actúan con misterio de pagoda sobre fuerzas de potencia colosal y, al fin de la jornada, recibiendo el O. K. del examen médico: «Puede usted dormir tranquilo esta noche...»

Cientos de millones de libras se han volcado aquí para transformarse en laboratorios, «robots», máquinas atómicas, centrales atómicas industriales, etc., etc. El primer resultado positivo que ha salido de toda esta estructura científica no es precisamente ni la bomba «A» o «H», ni los proyectiles teledirigidos, ni otras armas misteriosas, sino la «Bepo», la primera central atómica industrial que se ha erigido en Calder Hall (Cumberland).

Podríamos decir que ésto es el primer paso dado en serio y prácticamente para llegar a demostrar el «movimiento continuo», porque en realidad, con un mínimo esfuerzo (mínimo combustible y mínimo gasto), se logrará crear una fuerza industrial de portentosas dimensiones. Con el uranium 235 se puede poner en marcha esta central. El nuevo «horno» llamado Zeus puede contener 250 kilos de «Uranium 235», cantidad que sería suficiente para fabricar 50 bombas atómicas. Inglaterra desplaza sus energías, pese a que fabrica bombas atómicas y ahora va a hacer explotar la primera de hidrógeno hacia otras rutas comerciales de gran interés para la vida de los pueblos. Se está aproximando a ese «movimiento continuo», porque las centrales atómicas crearán combustible al mismo tiempo que estén funcionando y consumiéndolo...»

PELIGRO FUTURO

Los científicos de Harwell han hablado hoy del peligro de las explosiones «H». ¡El verdadero peligro de las bombas de hidrógeno no ha llegado todavía...! Si un gran número de estos artefactos fueran explotados entre las tres potencias que hasta ahora los poseen, el peligro del «Strontium 90» haría vivir al mundo en una constante angustia, y de hecho haría millares de víctimas. Condensado en la atmósfera, al llover, caería sobre nosotros, afectando nuestra salud seriamente.

En la ciudad atómica de Harwell se trabaja hoy activamente sobre las estructuras industriales atómicas. Luz, calor, energía, podrán obtenerse de la nueva central atómica de Calder Hall. Esto es más importante que la explosión de cualquier bomba nuclear. La evolución del mundo, aunque tome su base en las guerras mundiales, no hay duda que las derivaciones científicas que emergen de ciertos descubrimientos en los laboratorios son las que han de cambiar el panorama de la vida. A este respecto, Inglaterra será, antes que los Estados Unidos, quien inicie esta evolución fundamental, toda vez que desde hace más tiempo ha dedicado sus mayores esfuerzos a la obtención del potencial industrial por medios atómicos.

Ayer se conmemoraba en la ciudad atómica de Harwell el X aniversario de su fundación. Las actividades se han desarrollado conforme a un plan limitado, pues en Harwell o para Harwell se han construído los aparatos que sólo se precisaban sin estas experiencias como en Estados Unidos o Rusia, en donde es posible llegar a la construcción de máquinas termonucleares valoradas en 40 millones de libras.

Con ocasión de este aniversario, la ciudad atómica ha sido «abierta» a un público limitado; a razón de unas 1.500 personas, la han estado visitando toda esta semana. La mayor densidad de visitantes ha sido de alumnos de Universidades inglesas.

En orden a las precauciones, todo es poco. Nadie se ha muerto en Harwell después de estos diez años de experiencias. Sí, sin embargo, nos preocupa el número de bombas de hidrógeno que puedan estallar, porque según los científicos ingleses pasadas las 200 explosiones —sin que ninguna nos mate— comienza el «Strontium 90» a actuar. Entonces, cuando sintamos la lluvia sobre nuestros cuerpos, pensaremos en que nuestra salud comenzará a quebrantarse.

EUROPA, 1956

INTIMISMO en LONDRES, LA CIUDAD MÁS GRANDE DEL MUNDO

PRONÓSTICO: LAS PRÓXIMAS ELECCIONES LAS GANARÁN LOS LABORISTAS

Por Santiago Galindo Herrero (10)

AL llegar a Inglaterra descubriréis que no os sirven de nada todos vuestros conocimientos aritméticos. Habréis de medir por millas y pesar por libras, que no se corresponden con nuestro sistema métrico decimal. A la hora de hacer uso de la moneda vuestra confusión será todavía mayor. Una libra tiene veinte chelines y un chelín doce peniques. Si una cosa vale dos chelines y seis peniques y adquiris otra de idéntico precio, la suma 2,6 más 2,6 dará un resultado de cinco (chelines). A la hora de andar por las calles correis un peligro mayor, pues la circulación se hace por la izquierda, con lo que los sustos al cruzar de una acera a otra, si no andáis precavidos, se suceden sin interrupción. Quiere todo esto decir que aquí no sirven los planteamientos continentales, y hay que operar con otras reglas. No entenderlo así es tanto como exponerse a serios fracasos. La insularidad británica se acentúa todavía más por obra y gracia de los mismos ingleses, que se gozan en ser diferentes, en su cosas, al resto de los hombres. Hace bien poco dió una conferencia en el Ateneo de Madrid el director del suplemento literario del «The Times», mister Pryce Jones, y la tituló «Aspectos de la soledad británica», estudiando sus inconvenientes y sus ventajas. Esta soledad británica, que la hace parte de Europa, pero que la mantiene aparte, ha jugado un papel muy importante en la historia. En sus decisiones, en sus relaciones, el inglés mantiene siempre un punto de vista práctico, y esto es lo más característico de su política. Los planteamientos y los resultados se hacen buscando siempre la posibilidad práctica; por eso es tan difícil que se entiendan con teóricos o con quienes mantienen de antemano una solución forzada, muchas veces imposible. Un ejemplo aclarará esta afirmación.

El subsiguiente casamiento de los divorciados, si vivía el otro cónyuge, era muy difícil de conseguir, pues la Iglesia inglesa mantenía el principio de indisolubilidad del vínculo. Esto había creado últimamente serias dificultades, ya que una corriente general de la opinión mantenía el punto de vista de que debía permitirse el casamiento de los divorciados en todo caso. Un reciente sínodo eclesiástico, para obviar dificultades, teniendo en cuenta esta corriente de opinión, ha resuelto que, aun manteniendo el principio de indisolubilidad del vínculo, los párrocos podrán en ciertos casos, según su criterio, haciendo uso de su libertad, proceder al casamiento de divorciados cuyo otro cónyuge viva aún. He aquí una solución de compromiso, una regla práctica para no indisponerse con el criterio general, tratando de dejar a salvo la idea de los eclesiásticos.

Londres tiene ocho millones de habitantes; es la ciudad más grande del mundo, lo que no impide que tenga un carácter íntimo, afectuoso y recogido. Ese Londres victoriano, que tantas veces nos presentan el cine o las comedias inglesas, mantiene un regusto de selección, de cosa familiar, que hace que sus habitantes se compenetren con la ciudad. Es cierto que viven ocho millones de personas en Londres, pero a mí me gustaría poderos decir que más que vivir ocho millones, se viven en un número determinado de casas, porque más que los hombres importan aquí los lugares. El hecho mismo de que las calles mantengan una topografía de difícil localización, que los números se alternen de una manera caprichosa, de que alguna vez aparezcan en la fachada posterior, mientras en la anterior no los tienen, de que haya que atravesar un extraño pasillo o un patio de aire medieval para entrar, no significa más que un afán de hurtar la casa, lo más privado y esencial, de una cuadratura pública y oficiosa. Empieza porque las edificaciones son generalmente de dos o tres pisos, con lo que ordinariamente es habitada por una sola familia. Las fachadas, por otra parte, son insignificantes, pero cuando se atraviesa el dintel de la puerta se ve que aquel hogar tiene un alma y un espíritu, que es el alma y el espíritu de la familia, de la que todas las palpitaciones van a parar al «cuarto de estar». El buen gusto, los detalles, el cuadro, la luz indirecta, la porcelana o el bronce dan calidad a lo que de verdad importa en la casa, que es lo que se habita, lo que se vive, no la fachada, que es lo externo, lo que ven los demás. He aquí otra gran consideración sobre el espíritu inglés, al que más que las apariencias interesan las realidades.

La animación de Piccadilly, la elegancia de la gran avenida Regent, la popularidad de Trafalgar, la aristocracia de la plaza Berckeley, hacen de Londres una gran capital, pero una capital que nunca pierde el tono, que no se desmesura, aunque ello parezca incomprensible. Es interesante registrar cómo la londinense es una mujer bella y distinguida, ya que una falsa leyenda había ennegrecido tan fácilmente comprobable verdad. Lo que quizá más llame la atención al visitante es ver a muchos hombres, incluso jóvenes que todavía no han llegado a la treintena, con su hongo y su paraguas al brazo, aun en días de animado sol, como éstos que ahora hacen en la capital inglesa. Nosotros creíamos que era sólo cosa de las revistas, pero es pura verdad que muchos usan estas prendas «nacionales», lo que viene a ser un poco como si nosotros, en España, lleváramos todos montera y esportoque en la mano, y así he visto que nos representan en una enciclopedia ilustrada para niños. Al parecer, el hongo y el paraguas es un signo externo de los burócratas y de la gente de la Banca.

Tenía pensado, y hasta autorizado, asistir a una de las sesiones del Parlamento, y quiero decir que mi mayor curiosidad era comprobar ese tono semimisterioso que los diputados emplean, al parecer, en sus debates. No he podido realizar mi propósito, porque los parlamentarios se han concedido unas pequeñas vacaciones aprovechando las festividades de Pentecostés. De política inglesa he de decir que, según la opinión general, en las próximas elecciones saldrán victoriosos los laboristas, en muy buena parte por el hecho mismo de que los ingleses se han cansado de tener un Gobierno conservador, y también porque quieren ver si los va mejor con los «otros». La fuerza del partido conservador ha caído mucho después de la retirada de Churchill, y se han olvidado los errores de la socialización o nacionalización de los laboristas. Eden no está a la altura de su antecesor. Esto es claro. Se cuenta que alguien, con cierta malicia, dijo a Churchill que Eden era más «gran» político que lo había sido él, a lo que respondió que estaba a la vista que era mucho más «grande», refiriéndose, naturalmente, a su estatura.

Al ver desfilar a los soldados de la guardia de Isabel II de Inglaterra con su vistoso uniforme, he pensado si su paso lento y reposado, como si fueran sin mucha prisa, a tomar el sol, no sería también el clima de la marcha de Gran Bretaña, no precipitándose nunca, ni aun en Chipre, soportando los acontecimientos con su tradicional fiema, pensando que sólo el hecho de dar a cada hora su trabajo es suficiente por sí para, sin más, lograr lo más práctico, lo más conveniente.

El secreto de las alturas: El Aconcagua (7.030 mts.) fué un LECHO MARINO

Vientos que corren a 320 kilómetros por hora y mariscos que tienen 18 millones de años

(Crónica de nuestro corresponsal, E. CASTELLANOS)

BUENOS AIRES, junio.

MAS tarde de lo que se había previsto, ha partido desde la ciudad de Salta la expedición al Curo-Curo, el sitio donde se supone enterrado un tesoro que pertenecía a la Compañía de Jesús y al que me referí en una crónica publicada en INFORMACIONES el día 3 del pasado mes de mayo. La expedición está patrocinada por el diario salteño «El Tribuno» y está formada por un grupo de experimentados andinistas, dirigidos por José Miguel Cittania, José Antonio Robles y Tito Rubio. Los expedicionarios, que han emprendido el viaje con un camión y un «jeep», llevan un radiogoniómetro para localizar el incógnito tesoro, que se supone oculto en el cerro El Crestón (3.500 metros de altura), cerca de la localidad de Metán. Hace ciento cincuenta años que no se repetía la búsqueda del tesoro de Curo-Curo. Aquellos expedicionarios tuvieron que desistir al verse a pie, porque sus cabalgaduras huyeron espantadas por extraños ruidos y gritos. Los salteños de ahora parecen más decididos. Tal vez hayan encontrado un estímulo para su empresa con el hallazgo de un cementerio subterráneo de indios. Hallábase labrando la tierra un tractor, en el término de Rosario de Lerma (en la misma provincia de Salta), cuando el suelo cedió. Levantado el tractor por una cuadrilla de obreros, halláronse en el hueco con vasijas y recipientes de arcilla que contenían restos indígenas y enseres usuales entre los antiguos habitantes de la región.

EN LA ALTA ATMOSFERA

Más trascendencia científica se desprende de las últimas declaraciones de don Bernardo Razquín. El astrónomo de la ciudad de Mendoza, que es un consumado andinista— ha escalado las cumbres más difíciles de la gran cordillera, sin excluir la del Aconcagua—, trata de conocer el secreto de las alturas. Sostiene, por ejemplo, que a ocho kilómetros sobre la superficie terrestre la temperatura es de quince grados centígrados bajo cero, y que a veinticuatro kilómetros de altura es de cincuenta y cuatro grados bajo cero.

—Pero —añade— a cuarenta y ocho kilómetros la temperatura asciende a setenta y siete grados sobre cero, y entre los 480 y 640 kilómetros alcanza una marca de dos mil doscientos grados sobre cero. Claro que a esa altura las ráfagas de viento corren a una velocidad horaria de trescientos veinte kilómetros... Podemos imaginar su enorme potencia pensando en los resultados catastróficos de un huracán que avanza a ciento ochenta kilómetros por hora.

Mucho es (prosigue Razquín) lo que aprendemos con el año geofísico mundial, sobre todo si se logra situar el satélite artificial a 1.600 kilómetros de la tierra. Hay que tener muy en cuenta que la temperatura terrestre, sus variaciones y perturbaciones, así como los hielos polares, son consecuencias de las grandes convulsiones de la alta atmósfera.

FOSILES Y PETROLEO

Esta es una de las razones de los trabajos de Razquín en las altas cumbres de los Andes. Cuando su intensa actitud científica no le da margen para hacer alpinismo, el astrónomo deportista se vale de las informaciones que le transmiten expertos y adiestrados escaladores, quienes anotan (sobre el terreno) temperaturas, oscilaciones barométricas, la dirección de los vientos...

Razquín es un enamorado del Aconcagua, una de sus atalayas preferidas. En su casita de Guaymallén tiene araucarias fosilizadas y cuatro variedades de mariscos.

—Estos mariscos tienen dieciocho millones de años, y estas plantas, diez millones... Lo cual prueba que el Aconcagua (7.030 metros de altura) fué en aquellas épocas un lecho marino... Más tarde estos ejemplares quedaron fosilizados por hallarse en terrenos calcáreos, que más tarde, de acuerdo a ciertas teorías, se transformaron en petróleo.

Volviendo a la colaboración que el deporte presta a la ciencia, Razquín recuerda las expediciones del doctor Schiller, de Jorge Linch y su esposa, Adriana Linch; del ingeniero Sneile y de María Canals Frau ...Todos ellos perecieron (como otros muchos) al querer develar los secretos de la montaña.

CHAMPAÑA Y TRAGEDIA

María Canals Frau llegó hasta la cumbre del Aconcagua en compañía de su novio, José Colli. Por ser el cumpleaños de la joven festejaron el triunfo descorchando una botella de champaña al iniciar el descenso. Hallábanse todavía a 6.800 metros de altura cuando los sorprendió el temporal. La nieve los envolvía por todas partes, cerrándoles la visibilidad. María Canals Frau comenzó a sufrir perturbaciones psíquicas: una gran sensación de soledad, pérdida de la voluntad, disminución del raciocinio, miedo y deseos de morir para que terminaran sus tormentos y pesadillas. José Colli le daba ánimos y la ayudaba a descender. Muchacho fuerte, de recia contextura, terminó por tomar en brazos a su novia en un supremo esfuerzo para escapar juntos de la tormenta... Cuando la patrulla de auxilio que fué en su busca dió con ellos, María había dejado de existir y él tenía congelados los dedos de los pies, que terminó perdiendo en su totalidad... La montaña seguía cobrando un tributo muy alto a los que quisieron arrancar su secreto a las alturas.

El "caballo diabólico" de la guerra de Corea ERA UNA MULA

Cabalgando por los campos de batalla de Pan Mun Jon, salvó la vida de muchos soldados americanos

HOY ES CIUDADANO HONORARIO DE UN PUEBLO DE CALIFORNIA Y DISFRUTA DE UNA PENSION VITALICIA

El «caballo diabólico» de Pan Mun Jon, ahora vive plácidamente, lleno de cuidados y consideraciones, en California

SIN duda alguna, el soldado más original de los ejércitos norteamericanos de todos los tiempos ha sido el sargento Reckless, cuyas hazañas le hicieron famoso en la guerra de Corea. Su temeridad y su naturaleza no tienen precedentes en la historia militar. A él se debe el triunfo de muchas batallas y el ahorro de muchas vidas humanas.

El general Pate, comandante de la Infantería de Marina durante la guerra de Corea, dijo en una ocasión del sargento Reckless: «El sargento Reckless entró nada menos que en cincuenta y un combates, en los cuales demostró el mayor valor y el mayor coraje. Estuvo en los campos de batalla, transportando municiones, desde octubre de 1952 hasta julio de 1953. Su heroísmo y su sentido del deber le hicieron digno de ser nombrado sargento-ayudante. La confianza que en él depositamos, a la que siempre correspondió en las circunstancias más difíciles, nos permitió llevar a cabo con éxito muchas [illegible] misiones».

«HIJA DE LAS LLAMAS»

Asombrense ustedes. El sargento Reckless era una mula. Sí, una mula. La historia de su heroísmo guerrero empezó así.

Un día un coreano llamado Kim Huk Moon se presentó al teniente Pedersen llevando tras de sí una mula. Quería vendérsela al oficial.

—Mi hermana —le dijo— perdió una pierna al atravesar un campo de minas. Necesito dinero para comprarla una de madera.

El oficial se dolió del buen hombre y le compró la mula. Su nombre era «Hija de las llamas».

Durante algún tiempo fué mascota del regimiento del teniente Pedersen. Pero pronto se dieron cuenta que la «Hija de las llamas» tenía cualidades poco comunes. Además de inteligente era valiente. El rumor nocturno de los constantes bombardeos de Pan Mun Jon no le atemorizaban lo más mínimo. Entonces trataron de confiarle misiones peligrosas.

La compañía del teniente Pedersen poseía un moderno cañón antitanque denominado por los soldados «Reckless». El llevarle municiones desde los depósitos de la retaguardia hasta las primeras filas donde permanecía era una aventura arriesgada; aventura que hasta entonces había costado muchas vidas. Para ello emplearon la mula. Al principio la guiaba un soldado. Pero después iba ella sola cargada de proyectiles para el cañón. Entonces la cambiaron el nombre. De «Hija de las llamas» —nombre muy acertado— pasó a denominarse como el cañón cuyo vientre abastecía: «Reckless» (temerario).

EL DIABLO DE PAN MUN JON

«Reckless» se hizo muy pronto famosa. Su trabajo era difícil y peligroso. Sola, bajo el fuego atronador de las batallas, caminaba como un ser diabólico invulnerable a la metralla enemiga. Parecía de hierro, burlando las balas y los perseguidores. De ahí que le llamasen «Caballo diabólico de Pan Mun Jon».

Un día en que la compañía del teniente Petersen se vió cercada por el enemigo, «Reckless», jugándose la vida entre las sombras de la noche, llevando sobre sus lomos víveres y municiones, hizo que la compañía resistiera hasta que llegaron los refuerzos. En aquella ocasión el heroico e inteligente animal fué mencionado en la «Orden del día» nombrado sargento-ayudante y se le concedió una pensión vitalicia como pago a los servicios prestados al ejército de los Estados Unidos.

Después del armisticio de Pan Mun Jon, se le rindió un homenaje. En él el general Pate hizo de ella los más efusivos elogios. El teniente Pedersen la llevó consigo a California. Allí «Reckless» fué nombrado ciudadano honorario con todos los honores.

FERREIRO

SIN PALABRAS. (De «France-Dimanche».)

FERNANDO SANCHO (la voz de STAN LAUREL) ha «muerto» más que ningún otro actor en el cine

ES CABALLERO MUTILADO Y HA RODADO CIEN PELÍCULAS

Sufrió un gravísimo accidente filmando una escena de "LA GUERRA DE DIOS"

HA «muerto» veintiúna veces, y, sin embargo, tiene una extraña vitalidad. Es un hombre alto y ancho. Alto por su proyección nacional, por lo que es en el cine español. Y ancho por su generosidad, tantas veces puesta a prueba. Estoy definiendo a Fernando Sancho, el hombre bueno que jamás regatea su concurso a los festivales benéficos, ya sea para contar un chiste ante el micrófono o para liquidar un novillo en la Monumental.

Fernando Sancho tiene aire de millonario cosmopolita, de tenor italiano, de negociante catalán y de villano «sin camantecas». Todo al mismo tiempo en una extraña personalidad. Esto le ha valido su flexibilidad interpretativa. Le hemos visto representando comisarios rusos, empresarios parisienses, duros mineros...

CABALLERO MUTILADO

El actor nació en Zaragoza en 1918. Una vez terminado el bachillerato, comenzó a trabajar en un taller de luminosos Neón, propiedad de su padre. Era entonces un muchacho espigado y seco. Quizá un poco soso y rudo, con esa rudeza baturra propia para las gestas heroicas. Porque Fernando Sancho sabe también de heroísmo. El comenzó imitando a Paco Morano, el gran dramaturgo español. En las reuniones familiares le hacían recitar versos. Pero aquello duró poco. El estallido de la guerra le impuso una obligación más sagrada y un deber que cumplir.

Hizo los cursos de alférez provisional y se marchó al frente. Hasta cuatro veces la metralla hirió su cuerpo. Y al final, le dieron tres medallas y tres estrellas de seis puntas. Era capitán y caballero mutilado.

—Tenía un instructor alemán en Toledo y empecé a imitar su voz. Mis compañeros comenzaron a llamarme «Ottito». Hasta entonces no me di cuenta de la facilidad que tenía para imitar acentos extranjeros. Pero todo aquello era pura broma.

DOBLO LA VOZ DE STAN LAUREL

Sin embargo, lo que comenzó siendo un pasatiempo acabó por abrirle las puertas del cine.

Fué Florián Rey quien le dió la primera oportunidad, ofreciéndole un pequeño papel en «Polizón a bordo». Luego intervino en el rodaje de «Orosia».

Pero su aparición en el cine fué tan fugaz como interesante.

—Un amigo mío, José María Ovies, que es el mejor doblador español, me propuso trabajar en esta especialidad de doblaje. Y acepté inmediatamente.

—¿A quiénes doblaste?

Fernando Sancho

—A Stan Laurel, Akim Tamiroff, Oscar Omolka, Leo Carrillo...

A pesar de que el éxito más rotundo coronó su trabajo, Fernando Sancho quería ser actor. Y lo consiguió. Siendo un hombre joven, ya ha filmado su película número cien. Un record.

ACCIDENTES

La vida cinematográfica de Fernando Sancho ha sido tan prolífera como accidentada. Durante el rodaje de «La niña de Luzmela» sufrió la rotura de una costilla, fingiendo una pelea con el actor italiano Oswaldo Gerazzani.

En «Campo Bravo» sostenía un combate con Rafael Luis Calvo. Sancho debía lanzarse sobre él desde su caballo. Pero al llegar al suelo cayó sobre una piedra y se rompió el omoplato derecho.

También fué impresionante el accidente sufrido durante «El gran Galeoto». Rafael Durán le atravesaba el pecho con su espada y Fernando Sancho caía por una cristalera. La cristalera era de caramelo, pero los fragmentos se le clavaron en el cuerpo.

Pero tal vez la mejor escena de su vida fué aquella de «La guerra de Dios». Fernando Sancho entraba en la mina para salvar a unos niños. Tan realmente se representó aquello, que la mina se derrumbó de verdad y Sancho quedó sepultado y sin conocimiento. No obstante lo cual se siguió rodando la escena. Al terminar la sesión tuvieron que recoger a Fernando Sancho en una camilla para que Zumel le compusiera una tibia...

—Todos esos accidentes, ¿te han compensado?

—Económicamente, no. En absoluto. Y eso que ni una sola vez, por culpa de mis roturas se ha suspendido el rodaje. He ido a trabajar con piernas o brazos escayolados.

He dicho que Fernando Sancho ha muerto veintiuna veces. Siempre violentamente. Pero a él le gustaría —es un decir— morir de verdad como en la película «Agustina de Aragón».

—¿Y qué personaje de los que interpretaste en el cine te gustaría ser en la vida real?

—El periodista de «La otra vida del capitán Contreras», aunque un poco más humanizado.

Fernando Sancho, juntó con su esposa, Mayte Pardo, ha intervenido en cientos, en miles de festivales. Cuando una institución solicita su concurso, él jamás lo regatea.

—De esa manera, intento quitar el mal sabor que a la gente le produce mis actuaciones de villano en el cine.

DEBIA ESTAR FUSILADO

A propósito de estos antipáticos personajes que interpreta Sancho, conozco una anécdota estupenda. Fernando Fernán Gómez y Fernando Sancho fueron invitados por el obispado de Valladolid, con objeto de asistir al estreno de «La mies es mucha», en la que nuestro personaje realizaba uno de sus papeles más impresionantes de hombre malo. Terminada la proyección, Sancho salió al escenario para recibir los aplausos del público. Entonces, una señora le gritó:

—¡Sinvergüenza! ¿Cómo le dejan estar aquí, malvado?

—Pero, señora. Que yo soy bueno en la realidad —respondió el actor.

—Usted lo que debía era estar fusilado.

Es la única «muerte» que aun no ha interpretado Fernando Sancho.

YALE

El famoso actor, en la película «El sueño de Andalucía», en la que representaba el papel de un empresario teatral

—¿Profesión?
—Acordeonista.

(De «L'Europeo».)

CEREBROS A LA PLANCHA

EVOLUCION DE LA SUERTE

Bajo el título «Herida gravemente por una pedrada dirigida a sus hijos», Martí Sancho escribe en el diario madrileño «El Alcázar», con fecha 19-5-56: «No se sabe si le hubiera alcanzado, pues la distancia de uno al otro no era menor a los diez metros. Pero quiso la suerte que la madre se cruzara en la trayectoria del proyectil, que la hirió en la cabeza y cayó fulminada.

Antes, como todo estaba más barato, se llamaba «suerte» a que le tocase a uno la lotería, por ejemplo. Ahora, como todo está carísimo y no vale la pena vivir, por lo visto, se llama «suerte» a quedar gravemente herido.

DESCUBRIMIENTO DEL PLAGIO

En editorial titulado «Feria del libro de todos», el diario «A B C», de Madrid, comunica con fecha 31-5-56: «Así ha acabado el escritor por ser un desconocido de su amigo el lector, del continuador, en lo que realiza. El Instituto debería preocuparse de dar sitio en la Feria a los que ofrecen las cuartillas originales como fruto de largo y penoso esfuerzo, pues gracias a ellos el libro no existe».

Si gracias a los que ofrecen las cuartillas originales como fruto de largo y penoso esfuerzo «el libro no existe», se llega a la evidente conclusión de que todos los libros editados hasta la fecha constituyen un vergonzoso plagio.

EL PERFECTO «AFEITADO»

Con fecha 25-5-56, «El Diario de Avila» inserta en su página segunda el siguiente anuncio: «Plaza de toros de Avila. Día 31 de mayo de 1956. Cinco y media de la tarde. Festividad del Corpus Christi. Novillada picada para la inauguración oficial de la temporada. Seis novillos —topos de Domingo Ortega—. Espadas, Serranito, Antonio Agudo, Antonio Pascual. Precios popularísimos».

Se ha llegado, pues, a la perfección técnica del «afeitado» en materia taurina. Como todo el mundo sabe, el topo es un pequeño mamífero que sólo se alimenta de gusanos y larvas de insectos. No tiene cuernos de ninguna clase, pues pertenece a la familia de los talpidos. El novillo-topo, que debe ser un topo excesivamente desarrollado gracias a un especial sistema de sobrealimentación, sólo ofrece peligro para los toreros sucios; para los toreros que lleven larvas de insectos en el traje de luces.

NOTICIAS FRESCAS

Bajo el título «Se habla de teatro y cines», leemos en el diario madrileño «Ya», con fecha 27-4-56: «Próximo estreno de 'La riada'». Parece que en los primeros días de la próxima semana se celebrará en el teatro María Guerrero el estreno de la comedia dramática de Julia Maura que se titula "La riada"». Y un poquito más abajo: «Los ensayos, bajo la dirección de Claudio de la Torre, tienen ya casi a punto la obra».

¡Y tan a punto! El 27 de abril, «La riada» estaba perfectamente ensayada, pues en el «A B C» del día 24 de abril puede leerse: «Anoche se estrenó en el María Guerrero el drama de doña Julia Maura titulado «La riada»

SECCION DE CRUCIGRAMAS

En la página 17 del diario «Madrid» y en el número correspondiente al 5-6-56, figura al pie de una fotografía el siguiente texto: «Luces de la ciudad», el asombroso film de Charles Chaenta y cinco de la noche, esta joya maestra del cinema de las cinco mejores películas de todos los tiempos; con plin está considerado por la crítica universal como una marca que siempre presentan el mejor material cinemaeste enviadiable aval. C. B. Films y United Artists, ms en el cine Rialto, en función especial a las diez cuartográfico, se honran proyectando a partir de hoy lunes».

LAS COSAS DE DON GREGORIO

Con el título «Opimón de un semipatón. Circulación y cortesía», el diario madrileño «El Alcázar» publica con fecha 6-6-56, un artículo firmado por don Gregorio Prendes, donde leemos: «Es mucho más cómodo ser cortés y tolerante y perdonar las faltas de los demás que en esta faceta de la vida suelen ser más bien producto de la distracción que de la mala fe. El otro día fuí testigo de un accidente, en que un automovilista arrolló a una vieja por mirar a una joven, ¡y qué joven!— «Ego, te absolvo».

«Queda autorizado el atropello de viejas en todo el territorio nacional, siempre que el automovilista justifique haberse distraído mirando a las chicas guapas que circulan por las aceras», legislaría don Gregorio si fuese delegado de Circulación. No hay duda: el señor Prendes es cortés y tolerante

EVARISTOTELES

—Mi hermana viene en seguida; no le he dicho que es usted.
(De «L'Europeo».)

—Aquí le devuelvo su «Crimen perfecto».
(De «France-Dimanche».)

LA NOCHE en su información diaria le mostrará la historia palpitante de cada día

Las colaboraciones de LA NOCHE le seducirán por su forma Y MULTICOLOR TEMARIO

La publicidad tendrá el marco más adecuado por su mayor eficacia en LA NOCHE

LEA TODOS LOS DIAS LA NOCHE

MAS LITERARIA QUE UN DIARIO MAS ACTUAL QUE UN SEMANARIO

Todos los deportes

Probable visita del Real Club Celta a Santiago el próximo domingo

Hace tiempo que el Real Club Celta quiere ofrecer un partido de fútbol en el Campo Municipal de Santa Isabel en honor de los celtistas santiagueses y en el de todo el público en general. Este deseo lo acaba de expresar el presidente del equipo vigués a los representantes de la Peña Celtista Compostelana.

Sobre dicho particular sabemos que es muy probable que la visita del Celta a Compostela se lleve a cabo el próximo domingo. A fin de oponerles un fuerte conjunto, los organizadores del encuentro que se avecina habían hecho gestiones cerca del Club Ferrol, pero la Directiva del equipo ferrolano se excusó de no poder desplazarse el próximo domingo a nuestra ciudad, ya que ese día jugará un partido benéfico en la ciudad departamental. En vista de ello se ha pensado en que sea el Club Santiago el que se enfrente al conjunto céltico. Puede ser precisamente una circunstancia que favorezca los planes de los patrones de pesca del Celta, ya que vienen observando a varios jugadores del Club Santiago, entre ellos Prado y Veloso.

En días sucesivos iremos informanndo con cuanto detalle nos sea posible.

Copa de S. E. el Generalísimo

REAL MADRID y ATLETICO de BILBAO empataron a dos goles

Lleno completo en Chamartín y un bochornoso espectáculo entre los jugadores de los dos bandos

MADRID, 9. — Real Madrid, dos (Gento y Pérez Payá); Atlético de Bilbao, dos ,Arieta y Arteche).

Lleno de gala, aun siendo día laborable, para presenciar la primera semifinal de la Copa de S. E. el Generalísimo entre el Real Madrid y el Altético de Bilbao, celebrada esta tarde en el Estadio Santiago Bernabéu. Ha terminado con empate a dos tantos, llegándose al final del primer tiempo con igualada a uno.

A las órdenes del colegiado santanderino, señor García Fernández, los equipos formaron así:

ATL. DE BILBAO. — Carmelo; Orúe, Garay, Canito; Mauri, Maguregui; Arteche, Marcaida, Arieta, Uribe y Gainza.

REAL MADRID. — Alonso; Atienza, Marquitos, Lesmes; Muñoz, Zarraga; Joseíto, Pérez Payá, Marsal, Rial y Gento.

No hubo futbol. La calamitosa actuación del árbitro quien, veterano él, actuó como un principiante, sin autoridad sobre los jugadores, siguiendo el juego de lejos e interpretando el Reglamento con personalísima opinión convirtió el partido poco menos que en una lucha entre veintidós energúmenos, sin otra preocupación que la de causarse el mayor daño entre sí. Este fué en sí, el bochornoso espectáculo que presenciaron más de ciento veinte mil espectadores, que posiblemente fueron allí a ver un partido de futbol y encontraron boxeo y hasta lucha, más o menos libre.

El Madrid abrió el marcador a los diez minutos de juego, en un centro de Joseíto que Rial dejó pasar adrede para que Gento empalmase limpiamente el balón con la izquierda batiendo a Carmelo por primera vez. Garay, una vez, y Marquitos en dos ocasiones, salvan goles hechos desde la raya de sus metas respectivas y cuando sendos porteros se hallában desbordados por las jugadas. A los 36 minutos, cuando Gento se colaba hacia la puerta contraria, es zancadilleado por Orúe dentro del área bilbaína; titubea el árbitro en señalar la falta y al fin, tras consultar con el juez de línea, concede penalty contra el Atlético, no sin que antes haya sido acosado sucesivamente por jugadores de uno y otro bando. Carmelo se pone nervioso y lanza contra el suelo la máqina de uno de los fotógrafos que habían saltado al campo para captar la escena. Por fin se reanuda el juego después de unos minutos de barullo, y Gento lanza el máximo castigo muy mal, echando el balón fuera. A los 41 minutos, Maguregui hace un pase profundo a Gainza que centra muy templado, rematando Arieta con la cabeza al fondo de la red defendida por Alonso. Los nervios del graderío se contagian a los jugadores y al árbitro, y desde ahora y hasta el final, el balón estaría más veces parado que en juego porque apenas pasan unos segundos sin que el árbitro señale alguna falta, más o menos sancionable. Se produce un choque entre Carmelo y Joseíto, con toda una serie posterior de agresiones entre jugadores de los dos equipos de la que algunos quedan lastimados, rodando por el suelo. Joseíto es evacuado en una camilla y cuando se reanuda el juego, Atienza es expulsado del terreno como consecuencia de un nuevo barullo. El Madrid juega durante unos instantes con sólo nueve hombres y termina el primer tiempo con empate a un gol.

Reaparece Joseíto en la segunda mitad, con esparadrapo sobre la frente y en el puesto de Atienza, jugando el Madrid con cuatro delanteros. El Atlético dominó más durante este tiempo, pero no supo aprovechar la superioridad numérica, perdiendo muy claras ocasiones para marcar principalmente por falta de precision en el tiro. El Madrid realizó algunas incursiones también peligrosas hacia los dominios de Carmelo, desaprovechando asimismo un par de buenas ocasiones para marcar. El segundo gol madridista, vino a los 22 minutos de este tiempo, en pase hacia adelante de Muñoz que Pérez Payá acierta a empalmar de tiro a la media vuelta que hace inútil la estirada de Carmelo, y a los 26 minutos, Arteche establece el empate definitivo cruzando el balón fuera del alcance de Alonso. Antes de terminar Arteche estrelló el balón en un poste y Joseíto creó un par de situaciones apuradas para el Bilbao, pero ya no volvió a funcionar el marcador. Alfil.

Suscríbase a
EL CORREO GALLEGO

Selectísima pañería de Caballero

¡ADMIRE EL EXTENSO SURTIDO QUE PRESENTAMOS CON LAS ULTIMAS NOVEDADES DE LA MODA MASCULINA.

COMO SIEMPRE, COMPRARA EL MEJOR TRAJE, AL MEJOR PRECIO

La elegancia se destaca comprando en

ALMACENES TACA
GENERAL FRANCO, 151

Hoy, en Santa Isabel

VIVERO - CLUB SANTIAGO

El equipo compostelano recibirá el homenaje de la afición por su brillante campaña

La jornada de futbol que hoy tenemos los santiagueses en el Campo Municipal de Santa Isabel ofrece singularisimo interés. Acerca de su trascendencia nos hemos referido ayer, pero una vez más diremos que el choue Vivero-Club Santiago significa para el equipo santiagués la oportunidad de terminar imbatible esta fase del campeonato gallego (Zona Norte).

Viene el Vivero a batirse con el mayor coraje, sin perder las esperanzas de ganar los dos puntos, lo que para el representaría clasificarse en segundo lugar y acompañar luego al Santiago a la liguilla con los equipos de la Zona Sur. La derrota compostelana constituiría la nota más sensacional del torneo.

Insistimos en afirmar que lo lógico del partido de hoy es que los santiagueses realicen otra de sus grandes actuaciones y que acabará imponiéndose netamente a su difícil rival. Todos los jugadores saldrán a batirse como si verdaderamente dependiese de este partido la consecución de un título que ya tienen asegurado con un considerable sobrante de puntos.

El público acudirá hoy al Campo Municipal de Santa Isabel para tributarles el homenaje a que se han hecho dignos acreedores y a disfrutar de otra sesión de buen juego.

La lucha ha de tener verdadera emoción porque el Vivero tratará por todos los medios de triunfar y el Santiago, por el contrario, quiere poner broche de oro a su colosal campaña de éxitos.

Según nos informan alineará el equipo titular a excepción de Félix, que se encuentra lesionado desde el partido jugado en Ribadeo.

La afición santiaguesa debe premiar esta tarde con una cerrada ovación a los bravos jugadores del Club Santiago que de manera tan brillante han conquistado el título de campeón de la Zona Norte en el campeonato gallego de futbol.

El encuentro dará comienzo a las cinco en punto.

Comentario al partido Santiago-Vivero

Insertamos a continuación el siguiente comentario:

"Era mi deseo permanecer al margen de los múltiples comentarios que en torno al partido de esta tarde SANTIAGO - VIVERO se han suscitado en las numerosas peñas deportivas y comentarios de calle. No era mi deseo, por no caber en mi imaginación tamaños disparates. ni creer, asimismo, en la desgana o deficiente alineación santiaguista. Y ya, partiendo de esta base, me interesa analizar con toda claridad un punto interesantísimo, para así salir al paso de malévolas y graciosísimas donaciones, producto de la imaginación de algún exaltado aficionado. Me refiero al favor que hace el Club Santiago al Club Arenal, en el supuesto de vencer al Vivero, por interpretar, que su victoria, es el cumplimiento de un deber deportivo, en cuya consecución se pondrá el mayor entusiasmo, sin que ello quiera decir que su triunfo tenga que ser imperiosamente obligatorio, ya que habrá que contar con los imponderables del futbol y, aún existiendo los mayores deseos, las cosas pueden truncarse, sin poder culpar al Club local de acción pasiva.

Tampoco sería loable que el Club Santiago venciese exclusivamente por favorecer al Club Arenal. La deportividad estriba, precisamente, en emplearse sin contar con terceros. Igual que si fuera un partido más. Pero es de moral y de caballeros salir al campo a ganar, porque ningún Club ha salido jamás a perder. No a ganar porque la clasificación del Club Arenal le sea ventajosa o el mero hecho de ser un Club local. sino porque ello es lo deportivo, lo sano. Sea cual fuere el beneficiado o perjudicado.

De todas formas, si el Club Santiago gana, la clasificación del Club Arenal no es, ni producto de un rechazo, ni producto de una ayuda. sino que se debe, exclusivamente, a sus propios medios, a los méritos contraídos a lo largo del campeonato, pues no debemos olvidar que en él han militado equipos tales como el Ribadeo, Vivero, Villalbés y Esteiro, dignos de tener en cuenta, a los cuales ha superado, cabiendo al Club Santiago. líder de este Torneo, el honor, la satisfacción del deber cumplido al vencer en un partido en el que nada le iba, conservando así su imbatibilidad y anotándose una justa victoria moral, y deportiva.

De tal manera, pues, el Club Arenal, vencedor de su más directo rival en Vivero por 3-1 y en Santa Isabel por 5-2 pasaría a formar parte de la liguilla de de clasificados para discutir el Campeón de Galicia de la Serie A Regional.

JUCA

El encuentro de hoy en el Estadio

Esteiro - Flavia

Juega hoy en el Estadio Manolo Rivera, el Flavia, representante de Padrón en la Serie A Regional, el último encuentro del campeonato.

Es de esperar que en este partido se despida el Esteiro con una victoria, que ofrece a sus seguidores —bien escasos por cierto— después de no haber logrado la victoria desde hace meses.

El resultado no influye ya nada a la clasificación, por lo que es de esperar que el conjunto ferrolano, enmiende sus conocidos fallos, y salga a jugar decidido, desde el principio, para llevarse los dos puntos, pues su delantera está dispuesta a demostrar que también sabe marcar goles.

También los aficionados deben ayudar con su presencia en las gradas al más modesto de los equipos ferrolanos federados, pues es vergonzoso, que en las gradas no se encuentren mas de 40 o 50 aficionados. Si la afición no ayuda al Club a resolver su problema económico, este es difícil que pueda desenvolverse con la dignidad de un equipo perteneciente a una ciudad como la nuestra y tenga que sucumbir ante conjuntos mas modestos.

EL FERROL, A LA ESTRADA

Posiblemente el domingo día 24, el Club Ferrol se desplaza a la estrada a disputar un encuentro amistoso a un club no designado todavía.

De primera intención estaba designado el Celta para oponerse al club verde, pero parece ser que el equipo vigués no podrá desplazarse ese día, por lo cual, aun no se sabe con que equipo tendrá que contener el Ferrol.

Les deseamos otro triunfo, que añadir a la lista de los obtenidos últimamente.

LA CASA DE LAS MOTOS

Automoto 3

REPUESTOS - ACCESORIOS
REPARACIONES

General Franco, 88 - 88 - A
SANTIAGO DE COMPOSTELA

Vuelta Ciclista a Italia

Giorgio Albani, vencedor en la etapa de ayer

SAN PELLEGRINO, 9. — Giorgio Albani ha ganado la 19 etapa de la Vuelta Ciclista a Italia, Trento-San Pellegrino, de 191 kilómetros, en 4-53-17. Gaul, de Luxemburgo, continúa con el "jersey" rosa.—Alfil.

CLASIFICACION DE LA ETAPA

SAN PELLEGRINO, 9. — La clasificación de la etapa de hoy, 19 de la Vuelta Ciclista a Italia, ha sido la siguiente:

Albani (Italia), 4- 53-17, a una media de 39,484 kilómetros por hora.

2, Favero; 3, Tognaccini, en el mismo tiempo; 4, Giudicci; 5, Chiarloni; 6, Couvreur (Bélgica); 7, Sorgeloos (Bélgica); 8, Barttolo; 9, Piazza; 10, Benedetti; 31, Serra (España); 40, Ruiz (España).—Alfil.

"SPRINTS" VOLANTES

SAN PELLEGRINO, 9. — Después de la etapa de hoy, la clasificación en los "sprints" volantes, es la siguiente: 1, Albani, 21 puntos; 2, Favero, 11; 3, Stolker, 10; 17, aexequo: Bernardo Ruiz, Coletto, Monti y Bartolozzi, un punto.—Alfil.

Futbol internacional

Portugal y Hungría empatan a dos tantos, en Lisboa

LISBOA, 9. — Hungría y Portugal han empatado a dos tantos en un partido internacional de fútbol disputado esta tarde. Al terminar el primer tiempo Portugal llevaba una ventaja de uno-cero.—Alfil.

Cocinas eléctricas

Edesa

- Con horno -
OCUPAN POCO ESPACIO

DELEGACION, Depósito

Vda. de Pedro Fernández e Hijos

Instalaciones eléctricas - Ferrol

No autorizan la participación de la argentina señora Weis en el torneo de Tenis de Wimbledon

Parece ser que trata de obtener la nacionalidad española

LONDRES, 9. — La participación de la señora María Terán de Weiss, famosa jugadora argentina, para el próximo torneo internacional de Wimbledon, ha sido rechazada por la Federación de Lawn Tenis de la Gran Bretaña y por los directivos de Winbledon.

S. B. Seay, secretario de la Federación Británica y también secretario de la Federación Internacional, ha manifestado que la Federación Argentina ha informado que la señora María Weiss ha sido suspendida.

Seay ha declarado que los jugadores suspendidos por sus propias organizaciones son automáticamente suspendidos por la Federación Internacional y por los otros organismos nacionales.

Simultáneamente con el anuncio de suspensión ha llegado un informe según el cual María Weiss se ha dirigido a Barcelona para tratar de obtener la nacionalidad española.

Seay ha dicho: "Si tiene éxito en su intento, y se asegura el apoyo de la Federación Española, su caso podrá ser revisado.—Alfil.

Suscríbase a
EL CORREO GALLEGO

VENTA DE PISOS LLAVE EN MANO

Pisos reciente construcción en la Avenida de Coimbra (Estlia) llave en mano, con seis habitaciones, cocina, cuarto de baño y cuarto de aseo, se venden a plazos de acuerdo con las siguientes condiciones:

1.ª OFERTA: Entrega inicial, 25.000 pesetas; cuota periódica, 825 pesetas mensuales durante 25 años.

2.ª OFERTA: Entrega inicial 40.000 pesetas; cuota periódica 740 pesetas mensuales durante 25 años.

INMOBILIARIA GALLEGA, S. A., Avda. de Coimbra, 1.

Reparadores, Blanqueadores, Cremas, Tintes, Renovadores para el ante. En las mejores marcas le ofrece el Almacén de Curtidos de

CANDIDO RICO

La mejor cera para los suelos, Gamuzas, Bayetas, Bolsas para el mercado, Limplametales. Carteras para el colegio, etcétera, etcétera.

Concepción Arenal, núm. 21. El Ferrol del Caudillo.

LABACOLLA
AEROPUERTO CENTRAL de GALICIA

Movimento aéreo comercial de carga y pasaje

Servicios de "IBERIA"

HORARIOS DE LA COMPANIA "IBERIA"
LLEGADAS DE MADRID
Lunes, miércoles, viernes y domingos, a la 1'45
SALIDAS PARA MADRID
Lunes, miércoles, viernes y domingos, a las 2'30.

Servicios de "AVIACO"

SERVICIOS DE "AVIACION Y COMERCIO" DESDE EL 22 DE ABRIL AL 6 DE OCTUBRE DE 1956

SALIDAS: Martes, Jueves y Sábados.

SANTIAGO - Madrid - Barcelona ... ... (Servicio de Cuatrimotor)	12'45 horas.
SANTIAGO - Oviedo - Bilbao - Zaragoza - Barcelona - Palma Mallorca	15'15 horas

LLEGADAS: Martes, Jueves y Sábados.

Barcelona - Madrid - SANTIAGO ... ... (Servicio de Cuatrimotor)	11'50 horas.
Palma Mallorca - Barcelona - Zaragoza - Bilbao - Oviedo - SANTIAGO	14'15 horas.

Noticiario del Aeropuerto

Ayer a las 12, tomó tierra el cuatrimotor Languedoc de Aviación y Comercio que hace la línea Madrid—Santiago, transportaba para este Aeropuerto 33 pasajeros.

A las 12-48 despegó para su destino conduciendo 21 pasajeros.

A las 2,05 tomó tierra el Bristol de la misma Compañía, que hace la línea del Norte, con 19 pasajeros, emprendió viaje para Oviedo y Bilbao a las tres y media, con 31 pasajeros.

SANATORIO DEL PROF. DR. JORGE ECHEVERRI

CIRUGIA GENERAL

Especialidad: Huesos - Músculos-Articulaciones-Vasos y Nervios.

Senra, 7 - Teléfono, 1241
SANTIAGO

M. de Acosta

MEDICO CIRUJANO

Partos y enfermedades de la mujer

Altamira, 3.—Teléfono, 1299
Santiago de Compostela

NUEVA

FÁBRICA BLOQUES Vibrados

Encargos en La Gándara (Narón) (a 100 metros de la Pista Ysolina)

EL FERROL DEL CAUDILLO

FERROL AL DIA

AMONESTACIONES

Hoy domingo, en las iglesias parroquiales de esta ciudad, que se mencionan se leerán las siguientes amonestaciones:

Iglesia de San Julián — Las primeras de Benito López Tenreiro, Con Nieves Gómez López; José Prieto López con María Aneiros Espantoso.

Las segundas de, José Ameneiros Castros, con Amparo Donato Castrillón, y Angel Vázquez García, con María del Carmen Rochela Ramil.

Las terceras de Ramón Seoane Sedes, con Lourdes Cosreo Buxeda; Ricardo Cabezón Lema, con Consuelo Toimil Cagigao; Antonio Pascual Zubiri. con María Jesús Prtiz Botas.

Iglesia de San Francisco — Las primeras de Manuel Nieto Ramos, con Iluminada Piñeiro González; Olegario Rivas Soto, con Berta Sande Ferriera; Tomás Fernández Barreiro, con María del Carmen Auz Lepine; Félix López Neira, con Josefina Francisca Sánchez García. Las segundas de Carlos Mantigo López Rodríguez con Manuela Iglesias Castillo, y las terceras de Roberto Veiga Bellon, con Josefina Incera Loureiro, Modesto Baamonde Cancela, con Concepción López Lago.

Iglesia de las Angustias — Las primeras de Manuel Nieto Ramos, con Iluminada Natividad González Piñeiro; Andrés Yáñez Calvo, con Alida Pantín Piñeiro; Joaquín Fuentes Costas, con Josefina Gregorio Sánchez; Félix López Neira, con Josefa Francisca Sánchez García.

Las segundas de Carlos López Rodríguez con Manuela Iglesias Castrillón.

Las terceras de Alfredo Herrero Codesido, con Zoraida Rodríguez Pantín.

Iglesia del Carmen — Las primeras de José Luis-Pita y Romero Pantín, con Florina San Román de la Fuente; Olegario Rivas Soto, con Berta Sande Ferreira.

Las segundas de. Servando María Portela Lorenzo con Isabel Filgueiras Romero.

Las terceras, de Juan José López Pérez, con Dolores Fernández García.

Una lámpara de adorno

Muchos modelos, de las últimas novedades, en Casa SIGMA, Sagasta, 14 y 16 FERROL

JUVENTUD ESTUDIOSA

En el Instituto de Enseñanza Media de esta ciudad, han aprobado brillantemente el C ado Superior del Bachillerato, los alumnos Carlota y José Castro Varela.

Reciban nuestra felicitación, como sus padres, los señores de Castro Seoane (don José, médico de esta ciudad).

—También el alumno don Angel Pablo García Sixto, hijo de los señores de García Caamaño (don Angel), a los que igualmente felicitamos.

EXCURSION A LAS RIAS BAJAS

Santiago, Vigo, Bayona, Marín, La y Villagarcía, marcarán el intinerario de esta Excursión que organizada por las Jóvenes de A. C. de la Parroquia del Carmen, tendrá lugarlos días 21 y 22 de este mes.

Se ruega a todas las asociaciones que deseen realizarla se inscriban ANTES DEL DIA 15 en Galiano 65 bajo (ultramarinos "LA FORTUNA"). A partir del día 16 podrán hecerlo todas aquellas jóvenes que no pertenezcan a dicha Asociación, y que sean de la citada Parroquia del Carmen.

El precio es de 155 pesetas, incluido alojamiento en Vigo, la noche del 21 al 22. La comida deberán llevarla las excursionistas.—

Una nevera para su hogar

muchos modelos en Casa SIGMA, Sagasta, 14 y 16 FERROL

GOBIERNO MILITAR

Al objeto de hacerle entrega de un documento debe presentarse en las oficinas del Gobierno Militar el sargento de complemento de Sanidad Militar, don Ubaldo Regueira Dopico.

OFRECIMIENTO DE CARGO

En atento "saluda" nos participa haber tomado posesión de su cargo de Magistrado Juez del Ferrol del Caudillo, don Felix Lis Alonso.

Agradecemos su deferencia, deseándole toda clase de éxitos en su cometido.

CONCURSO DE TIRO AL PLATO

Hoy, domingo, a las diez de la mañana se celebrará en la Gándara, un concurso de tiro al plato, en el que se disputarán diversos trofeos.

Se espera la asistencia de tiradores de la región; la competición para aficionados ha despertado gran interés.

FIN DE CARRERA

Con brillantes calificaciones finalizó en la Facultad de Medicina de Santiago los estudios de Practicante de Medicina y Cirugía, don Andrés Regueira Seoane, hijo de nuestro buen amigo don Andrés, cirujano callista, a quienes con tal motivo felicitamos cordialmente.

CARTELERA DE Espectáculos

CAPITOL

HOY

Solemne Estreno en Tecnicolor

Tragedia y triunfo de Verdi

La dramática existencia de Verdi en sus momentos más conmovedores y brillantes

Por

PIERRE CRESOY
Y
ANNA MARIA FERRERO

Funciones: A las 3-30, 6, 8 y 11

(Mayores)

Cinema

HOY

A las 6, 8 y 11

¡¡UN ESTRENO SENSACIONAL!!
¡ACONTECIMIENTO MAXIMO!
Por su ternura, por su grandeza. por su emoción, inunda los ojos de lágrimas

El secreto de una vida

SILVANA ROTH
IRMA CORDOBA
Y
FRANCISCO DE PAULA
¡Exito cumbre, apoteósico!

(Mayores)

A las 3-30: GRAN INFANTIL
GENGIS KHAN

REMA Tel. 1464-2167

HOY

A las 6, 8 y 11

La dama marcada

Un drama de apasionamiento y violencia por el amor de una mujer

¡Exito extraordinario!

Con

SUSAN HAYWARD
Y
CHARLTON HESTON

(Mayores)

A las 3-30: GRAN INFANTIL
"LA LEY DEL LATIGO"
(Tecnicolor)

Madrid-París Tel. 2242

HOY

A las 6, 8 y 11

¡Sensacional programa "METRO"!

TRES AMORES

(Tecnicolor)

Un film que reune las mejores estrellas en tres argumentos en que se combinan humor, poesía fantasía y emoción

Con
JAMES MASON
LESLIE CARON
Y
MOIRA SHEARER

(Autorizada mayores)

Complemento: NO-DO

A las 4: GRAN INFANTIL

AVENIDA HOY

A las 5-15, 7-45 y 10-45
ESTRENO
de la gran producción de aventuras

Johnny Guitar

(Para mayores)

Maravillosa interpretación de
JOAN CRAWFORD
(Tecnicolor)

Complemento:
NOTICIARIO NO-DO

Callao HOY

(5-30 y 8 numeradas) y 11

¡¡SENSACIONAL REESTRENO!!

La ley del silencio

(Autorizada mayores 16 años)

MARLON BRANDO
KARL MALDEN
LEE J. COBB

Completa el programa:
NO-DO 699-B

JOFRE HOY

Reposición de la obra cumbre de la famosa escritora
AGATHA CHRISTIE

Testigo de cargo

Interpretada por la gran

COMPAÑIA DEL INFANTA ISABEL

Despedida en funciones de:

7-30 tarde y 11 noche

Consejo de Ministros

(VIENE DE PRIMERA PAGINA)

aprobada por la comisión de urbanismo de Madrid.

Decreto por el que se declara de urgencia la ocupación por el Ayuntamiento de Murcia de los terrenos necesarios para la construcción de la Escuela de Comercio.

Decreto de segregación parcial del municipio de Puebla del Río para constituir una entidad local menor con la denominación de Villafranca de Guadalquivir (Sevilla).

Decreto de segregación del término municipal de Pomer, del partido judicial de Borja, para su agregación al de Ateca (Zaragoza).

Decreto sobre aplicación de los beneficios de dopción a la localidad de Calatayud (Zaragoza) con motivo de las recientes inundaciones.

Expedientes de obras adoptadas por Su Excelencia el Jefe del Estado en la localidad de Calatayud (Zaragoza) con motivo de las recientes inundaciones.

Expedientes de obras en diversas localidades adoptadas por Su Excelencia el Jefe del Estado.

Expediente para la construcción de un pabellón postal en la estación férrea de Málaga.

Expediente de autorización por concurso público para la adquisición e instalación en la estación costera de Vilar de Mar (Barcelona) de una emisora radioeléctrica.

Expediente para la adquisición de maquinas atadoras de correspondencia, con destino al servicio de correos.

Expediente de enajenación de viviendas propiedad de la Dirección General de Regiones Devastadas en poblados marítimos de Sagunto a Altos Hornos de Vizcaya.

Expediente de obras de construcción del Centro Rural de Higiene y de la red complementaria de acometida de aguas y alcantarillado de Villanueva del Pardillo (Madrid).

Expedientes de obras para ampliación de la Granja Escuela de Quinto de Ebro (Zaragoza), y de construcción del Palacio Episcopal de Huesca.

Expedienes de nacionalidad española, de personal y de trámite.

Acuerdo sobre cesión de terrenos sobrantes de expropiaciones verificadas por la Dirección General de Regiones Devastadas.

OBRAS PUBLICAS.— Decretos por los que se autorizan las subastas de obras de carreteras (plan de modernización); de las del proyecto de defensa del Río Ebro, en Valtierra (Navarra); de las del proyecto de estación de aforos de Belena, sobre el río Sorbe; de las de los proyectos de abastecimiento de agua de Pontons (Barcelona); Brozas (Cáceres), Talayuela (Cáceres), La Rúa (Orense), Salas (Oviedo), Castillo Pedroso —Ayuntamiento de Corvera de Toranzo (Santander)— Silio —Ayuntamiento de Molleda— Puentenansa —Ayuntamiento de Río Nansa—, Matienzo —Ayuntamiento de Ruesga—, Lloreda —Ayuntamiento de Santa María de Cayón—, Santamaría y otros cinco pueblos —Ayuntamiento de Santa María de Cayón—, de Santander; Cerezo de Abajo (Segovia); Anteiglesia de Lujua (Vizcaya); Santa Cruz de la Zarza, Navalucillos (Toledo); Benicasim (Castellón); Villalaco (Palencia); Alacuas (Valencia); de replanteo previo para el abastecimiento de aguas a la villa de Samos (Lugo); Oropesa (Toledo); de proyecto modificado de precios de abastecimiento de agua de Pedroso —Ayuntamiento de Villacarriedo (Santander)— de ampliación de los abastecimientos de agua de Villafranca de Oria (Guipúzcoa), de Navas del Marqués (Avila), de Sarria (Lugo) de Martín Muñoz de Las Posadas (Segovia) y de Meigar de Fernamental (Burgos); de las del proyecto de depósito regulador para ampliación de abastecimiento de agua de la villa de Azcoitia (Guipúzcoa); de la reforma y ampliación de Carrión de los Condes (Palencia); de las de terminación de la ampliación del abastecimiento de agua a San Bartolomé de Pinares (Avila); de las de los proyectos de conducción y distribución de aguas para el abastecimiento de Bellver de Cerdeña (Lérida), Valencia de Alcántara (Cáceres), Soneja (Castellón). Benicayó (Valencia), Olmedo (Valladolid), Tllvia (Gerona), Almudéjar (Huesca), y Eslava (Navarra); de las del proyecto de distribución de agua para el abastecimiento y saneamiento de la villa de Maella (Zaragoza); de las del proyecto modificado del de conducción de agua para el abastecimiento a Lerga (Navarra), de las de los proyectos de saneamiento de Losa (Burgos), Ripoll (Gerona), Osorno (Palencia), Bayubas de Abajo (Soria), Picasen y Rafelguaraf (Valencia) y Moraleja (Cáceres); de las de abastecimiento de agua de Cerezo de Abajo (Segovia), Barig (Valencia).

Decretos por los que se declaran de urgente ejecución las obras de ensanche y acondicionamiento entre los kilómetros 6.300 al 6.700 de la c. c. seiscientos treinta y nueve de Bilbao a El Casal por Portugalete y Ciervana; de instalación de la línea aérea de transporte de energía eléctrica a cuarenta y seis KW. desde Plasencia a Cáceres; y de las de la plaza exterior al Monasterio de Montserrat.

Decreto por el que se otorgan a la compañía del ferrocarril de Langreo diversas compensaciones al amparo de la ley de veintiuno de abril de mil novecientos cuarenta y nueve y se aprueba el plan de ampliación y mejora presentado por dicha compañía.

Decreto por el que se declaran de urgencia las obras hidráulicas incluidas en los planes de ayuda económica de los Estados Unidos.

Decreto por el que se autoriza a ampliar auxilios y declarar de urgencia las obras para remediar los daños de las recientes inundaciones en Navarra, Zaragoza y Logroño.

Decreto por el que se declaran de urgente ejecución las obras correspondientes a la concesión otorgadas a Saltos del Sil, para aprovechar aguas del río Ribey.

Decreto por el que se autoriza a contratar, mediante subasta, las obras de consolidación de la defensa exterior de la prolongación del dique del éste entre los perfiles uno y diez en el puerto de Barcelona.

Decretos por los que se autorizan las subastas de las obras de modificación general del puerto y de almacén de mercancías números dos y tres, en el de Castellón. y de instalación de vías y pavimentación de los muelles números dos y seis en el de Málaga.

Decreto por el que se autoriza a ejecutar por el sistema de administración las obras de dragado de los aterramientos en el canal de Barra, en el puerto de Huelva.

Decretos de personal.

Expedientes de convalidación de adjudicación por contratación directa de las obras que comprenden los cuatro primeros grupos de las derivadas del tratado con los Estados Unidos de Norteamérica; de las del proyecto de canal de Sueres y Redes de acequias y desagües; de aprobación de las fincas exteriores al embalse del pantano de Barrios de Luna, que deberán ser expropiadas según el decreto de veintiseis de mayo de mil novecientos cincuenta; de terminación de las del varadero público de Ceuta; de las del proyecto reformado y ampliación del puerto de Bayona (Pontevedra); de las del dragado de la Barra del encauzamiento del puerto de Pontevedra (segunda parte), y de las del muelle para embarcaciones pesqueras en Roquetas de Mar (Almería).

Expedientes de revisión de precios.

Acuerdo por el que se pasa a la Comisión interministerial de planes hidráulicos el estudio de las cuencas de los ríos Alhama, Jalón, Jiloca y Queiles para evitar en lo futuro los desastres ocasionados por las inundaciones.

EDUCACION NACIONAL.—Acuerdos por los quye se remiten a las Cortes proyectos de ley sobre autorización de emisión de deuda por la cantidad total de 2.500 millones de pesetas con destino a un plan quinquenal de construcciones escolares y de creación de nuevas cátedras y plazas de profesores adjuntos de Universidad.

Decreto por el que se nombra subsecretario del Departamento a don José Maldonado y Fernández del Torco.

Decreto por el que se nombra Director General de Archivos y Bibliotecas a don José Antonio García Noblejas.

Decreto por el que se crea en la Universidad de Madrid el colegio mayor de graduados "Menéndez Pelayo".

Decretos sobre convalidación de estudios eclesiásticos por los correspondientes del Magisterio.

Decreto por el que se crea la junta consultiva y la secretaría técnica de la música.

Decreto por el que se entiende la dotación de los encargados de catedra de Universidad.

Decretos de reconocimiento de centros de Enseñanza Media.

Expediente de obras en la Catedral de Santiago de Compostela por un importe de cuatrocientas mil pesetas.

TRABAJO.—Decreto por el que se deroga el de 18 de enero de 1948.

Orden aprobada en Consejo de Ministros por la que se conceden subvenciones para mitigar el paro obrero extraordinario en las provinicas de Zaragoza, Navarra y Logroño.

INDUSTRIA.—Decreto por el que se concede la reducción del 50 por 100 de los impuestos correspondientes a la ampliación del capital de Astilleros de Cádiz S. A. de cien millones hasta ciento treinta millones de pesetas.

Decreto por el que se modifican los artículos 84 y 86 del reglamento vigente del Instituto Geológico y Minero de España.

Decreto por el que se declara de interés nacional, a los solos fines de expropiación de terrenos, la ampliación de las instalaciones de "Industrias del Acetato de Celulosa, S. A."

Decreto por el que se declara de interés nacional el tendido de la línea de transporte de energía eléctrica, de interconexión entre la subestación de Benavente (Zamora) y Navatejera (León), de Iberduero S. A.

Acuerdo sobre nombramiento de personal eventual de la comisión nacional de productividad industrial.

AGRICULTURA.— Decreto por el que se dan normas para la aplicación de la ley de julio de 1955 sobre conservación del suelo.

Decreto por el que se declara de utilidad pública la repoblación forestal de diferentes montes públicos en la provincia de León.

Decreto por el que se aplica la ley de fincas mejorables a la denominada "Venta del Palmar" en Ecija (Sevilla).

Informe sobre daños causados por las inundaciones en diferentes provincias de Aragón, y La Rioja, y se propone la adopción de medidas para ayudar a los damnificados.

AIRE.—Decreto por el que se modifica el artículo segundo del decreto de 3 de octubre de 1945 sobre constitución del Consejo Superior Aeronáutico.

Decreto por los que se autoriza la adquisición mediante concurso de diverso material de balizaje y transmisiones.

Decreto por el que se concede la Gran Cruz del Mérito Aeronáutico al profesor Theodoro Von Karman, eminente personalidad de la ciencia aeronáutica.

Acuerdo del Consejo sobre las obras de afirmado de la pista de aterrizaje del aeropuerto de Málaga que se iniciarán en breve.

COMERCIO.—Informe sobre el acuerdo comercial y de pagos hispanosuizo.

Informe sobre distribución de la ayuda económica de los Estados Unidos.

INFORMACION Y TURISMO.—Acuerdo por el que se envía a las Cortes un proyecto de ley relativo al examen y expedición de certificados de películas cinematográficas.

Informe sobre el incremento turístico en el primer trimestre del año en curso.

Informes sobre Prensa nacional y extranjera.

Reunión de Pediatría en Orense

Hoy, la Sociedad de Pediatría de Galicia, con su sede central en Santiago de Compostela, celebrará una reunión científica en Orense, comenzando la sesión a las once de la mañana, con lectura y discusión de las siguientes comunicaciones.

J. Freijanes (Orense): "Dos casos de coriomeningitis en una misma familia. B. Burguera y J. Domínguez (Santiago); "Síndrome de Robín". Aurora Abellas y M. Suárez (Santiago). "Indices del síndrome de adaptación". M. Fontoira (Pontevedra): "Importancia médico-social de algunas monstruosidades". J. Hidalgo, J. Peña y B. Castro (Santiago): "Sobre 57 casos de glomerulonefritis aguda". M. Suárez (Santiago): "Disgenesia ovárica y sexo cromosómico". E. García Vidal y G. Marquerán (Santiago): "Aspectos metobólicos en las distrofias del lactante". J. Mato (Orense): "Un caso de peritonitis meconial". J. Teijeira (Santiago), El electroencefalograma en el petit mal". M. Moreno de Orbe y J. Peña (Santiago) "Invaginación intestinal. Algunos aspectos clínicos y terapéuticos". A. Romojaro (Marín): "Quemadura grave en niña de 15 meses tratada con éxito". R. del Río y M. Suárez (Santiago): "Valor clínico de la electrolitemia". M. Cabaleiro (Orense): "Sobre electroencefalografía en epilesia". M. Gómez Pedreira (La Coruña): "Pulmón poliquístico".

A las dos y media de la tarde habrá un almuerzo ofrecido por la Diputación y Ayuntamiento orensano. Estos actos serán presididos por el Gobernador Civil y demás autoridades y jerarquías de Orense.

Las reformas en el Gobierno argentino, no significan alteración en el programa de la revolución liberadora

BUENOS AIRES, 9. — "Los cambios en el Ejército y las reformas en el Gabinete, no significan ninguna alteración en el programa económico, social y político de la revolución liberadora", ha dicho el presidente Aramburu, en una entrevista periodística. Añadió que el reajuste del Gobierno "dará una mayor cohesión a la realización del programa gubernamental y dará lugar a las economías posibles".

NUEVA

Fábrica Bloques Tabado

La Gándara (Narón)
a (100 metros de la pista Ysolina

EL FERROL DEL CAUDILLO

Anuncios por palabras

ALQUILERES

ALQUILO bajo Concepción Arenal 38, nueva construcción, propio industria o almacén.— Razón 2º piso misma casa. Ferrol.

ALQUILO casa, temporada verano en Maniños cerca Cine Cardoeiro Carretera del Saijo.— Ferrol.

ALQUILASE Para temporada verano casa de campo INFORMES AGENCIA ROCA General Franco 81 1º Ferrol.

AUTOMOVILES

VENDO furgoneta Citroen para 12.000 kilos perfecto estado. Carretera Castilla, 241.—Ferrol.

COMPRA-VENTA

VENDO inmejorable situación, Ultramarinos o café Bar Restaurante, trabajando mucho. Razón: Galiano, 18-bajo.—Ferrol.

MOTOR, fuera de borda, se vende. Informes, Concepción Arenal, 5. Ferrol.

EL RASTRO. Compraventa de ropas, muebles y objetos. Paso a domicilio. María, 106.—Ferrol

COMPRO muebles, ropas y objetos usados. Avisando paso a domicilio. Canalejas, 142. — Tel. 2506 Ferrol.

SE VENDE sillería antigua de caoba, buen estado Informes: Bar Asesino.—Santiago.

AMASADORAS. —Batidoras para panadería y confitería. Arcas de Caudales. Jesús Millarengo. Teléfono, 1267.—Ferrol.

FRIGORIFICOS. Cortadoras fiambre, Picadoras de carnes, Molinos, Café, Balanzas, Básculas, Mezcladores aceite. Jesús Millarengo. Teléfono, 1267.—Ferrol.

MAQUINAS PUNTO. Patentadas. Procedimiento italiano. Aparato auxiliar JACQUARS para toda clase de dibujos. Máximas garantías. Facilidades. IMPERIO. Montera, 32.—Madrid

FINCAS

SE VENDEN solares Carretera Castilla, Avenida del Estadio y carretera Joane; casa dos ferrados tierra en Viladóniga. Razón: Rubalcava, 26-2.º — Ferrol.

VENDESE casa planta baja, libre, nueva construcción, tres habitaciones, patio, comedor. Razón: Campo Pastoriza 6, Santiago.

EN 400.000 pesetas ,tipo mínimo, véndese casa libre, tres plantas, sita en la Avenida de Rosalía Castro núm. 11 de esta ciudad. La subasta tendrá lugar en la Notaría de don Manuel Pardo de Vera el día 16 de los corrientes a las seis de la tarde. — Santiago.

VENDO casa Entrerrios número 3, tres plantas huerta cerrada. Razón: Pegigo de Abajo, núm. 4. De 6 a 7 tarde.—Santiago.

SE VENDE casa llave en mano con tienda de comestibles. Para informes esta Administración. Santiago.

VENDESE casa dos plantas con negocio de comestibles y bodegón todo libre AGENCIA ROCA.— Ferrol.

VENDESE finca 22 ferrados tierra, frutales, granja, (libre).— AGENCIA ROCA General Franco 81-1º Ferrol.

VENDDESE casa tres plantas construcción moderna precio 165.000 Pts. AGENCIA ROCA.— General Franco 81-º Ferrol.

VENDESE en Carretera Castilla finca recreo 32 ferrados tierra árboles frutales (libre). AGENCIA ROCA.— Ferrol.

VENDESE solares de 7,20 por 20 sitio céntrico.— AGENCIA ROCA.— General Franco 81-1º Ferrol.

VENDESE Carretera de Castilla casa dos plantas tres ferrados tierra (libre) AGENCIA ROCA.— General Franco.— Ferrol.

VENDESE CHALET construcción moderna cuatro ferrados tierra árboles frutales (libre).— AGENCIA ROCA.— General Franco 81-Ferrol.

VENDESE finca dos plantas toda amurallada cuatro ferrados tierra árboles frutales (libre).—AGENCIA ROCA.— Ferrol.

¡¡OJO!!

¿QUIEREN USTEDES VENDER SUS FINCAS TANTO RUSTICAS COMO URBANAS? Informes "AGENCIA ROCA".— General Franco—Ferrol.

HOSPEDAJES

CABALLERO honorable desea habitación caracter permanente en casa particular haya teléfono. Ofrecimientos esta Administración. Santiago.

TRASPASOS

TRASPASO mercería céntrica y económica. Razón: Rúa Nueva, núm. 4.—Santiago.

EN INMEJORABLE sitio Coruña traspaso espléndido piso para cualquier clase negocio. Escribir. Fernández Llinas. Apartado Correos— 303— La Coruña

TRASPASO local con bodegón y comestibles, calle María Informes: Real, 80 bajo.—Ferrol.

VARIOS

SE NECESITA cocinero a cocinera bien retribuido. Buenos Informes. Razón en Habilitación del Arsenal.—Ferrol.

AGENCIAS: PUBLICIDAD "METEORO" en Prensa, Radio y Cinea Diapositivas, Fotograbados, Carteles, etcétera. CALVO SOTELO, 50.— Teléfono, 2645.—FERROL

ACADEMIA Conductores de Automóviles Fernando Rey Enseñanza garantizada. Rápida obtención de carnets. San Andrés, 154

Gonzalo Pintos Pena
Médico Cirujano del Hospital
RAYOS X
Conga, 8.—Teléfono, 1298
SANTIAGO

Academia de Corte y Confección Durán de González
El sistema más nuevo y elegante. No tiene rival. El éxito de sus alumnas acredita su popularidad
Plaza de las Angustias, 99-1.º
FERROL

LA DURACION Y CONSERVACION DE SUS ROPAS consiste en una perfecta limpieza en seco ¿dónde?, en la
TINTORERIA "IDEAL"
en plisados disponemos de los últimos modelos
Primo de Rivera, 51 Teléfono, 24-15
EL FERROL DEL CAUDILLO

Máquinas SIGMA CONTADO Y PLAZOS
BORDAN·INCRUSTAN·VAINICAN·ZURCEN·COSEN ADELANTE Y ATRAS
CASA SIGMA·Sagasta 14·FERROL

GUIA MORAL

SANTIAGO

PRINCIPAL: "Cumbres doradas".—Carecemos de censura.

YAGO: "El refugio de los ángeles".—2. Jóvenes.

CAPITOL: "Buitres en la selva".—1. Todos, incluso niños.

SALON: "Todos los hermanos eran valientes".—Carecemos de censura.

METROPOL: "El hombre de Laramie".—2. Jóvenes.

FERROL

AVENIDA: "Jonny Guitar". 3. R. Mayores, con reparos.

CALLAO: "La ley del silencio".—2. Jóvenes.

JOFRE: "Testigo de cargo".—Carecemos de censura.

CINEMA: "El secreto de la vida".—Carecemos de censura.

RENA: "La dama marcada". 3. Mayores.

MADRID-PARIS: "Tres amores".—3. Mayores.

EN VARIEDADES Y REVISTAS

la calificación es la del día de estreno en Madrid. Dada la variabilidad del género, la Oficina Nacional no responde de la que puedan merecer en sucesivas representaciones.

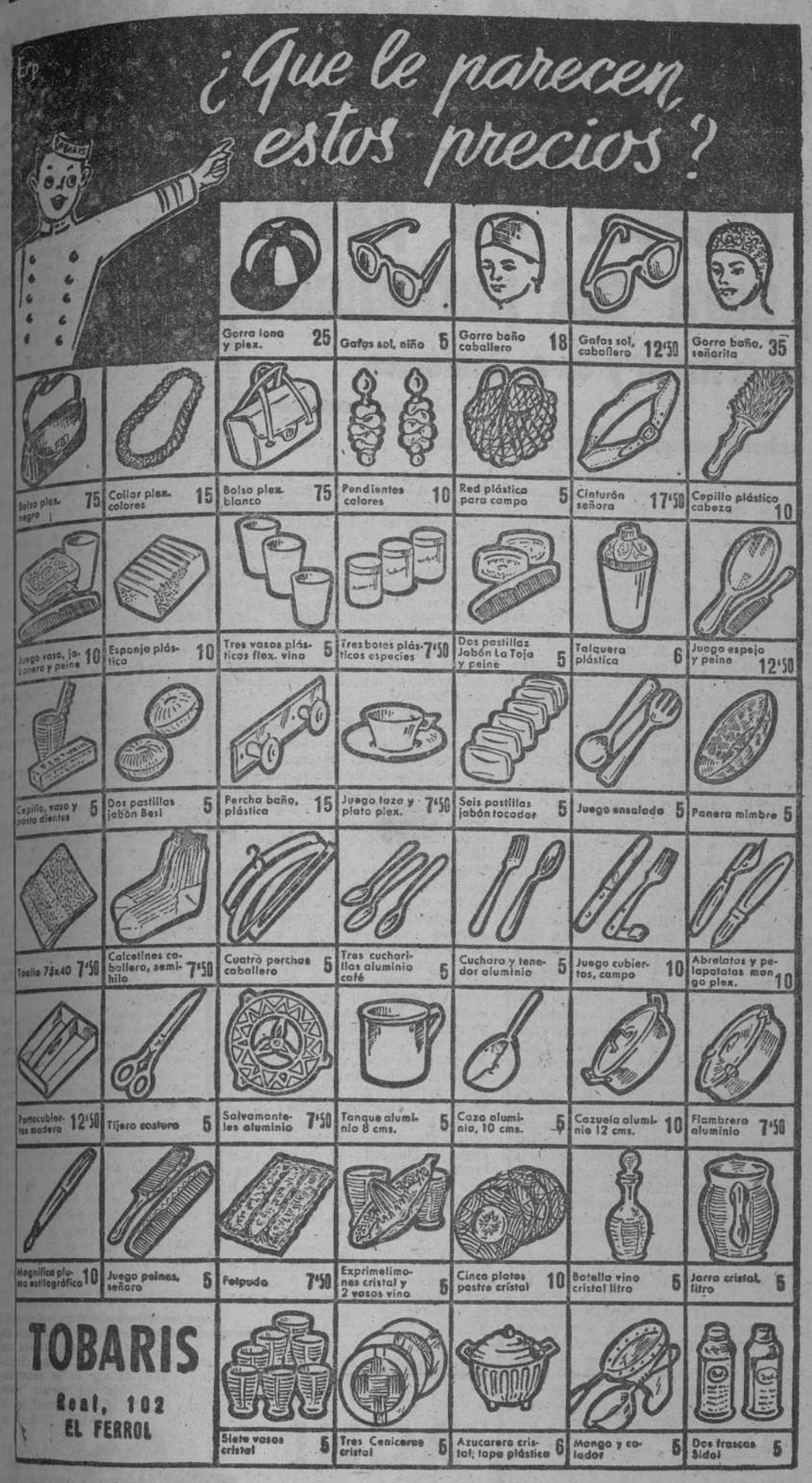

De enseñanza

EXAMENES DE GRADO SUPERIOR DEL BACHILLERATO

Relación de alumnos que han aprobado el Grado Superior del Bachillerato, en el Instituto de Enseñanza Media de esta ciudad:

Sres. D.: María de los Angeles López Oliver, Rogelio Martínez Vázquez, Concepción Ríos Rey, Antonio Vizoso González, Manuel Antonio López Pereiro, María de los Angeles Busbad Amado, Juan Manuel Fariña Novo, Fernando Vázquez Fontenla, Jorge Juan de Dios de las Heras, Fernando Rodríguez López, Soledad Rodríguez Iglesias, Angel Farado Roca, Manuel Peral Lezón, José Luis Chao Sánchez, Fernando Andréu Cid, Ricardo Morales Gelpi, Amelia Rodríguez Fernández, Juana Valverde Herrero, Agustín Urgorri Carrasco, Ramón García Purriños, José Manuel Rodríguez Martínez, Manuel Barro Prieto, José Ramón Beceiro Sierra, Ramón Miraz Fernández, José Castro Varela, Carlos Prieto Puga y de la Mata, Amador Vázquez Velo, Rafael Utrilla Barbeito, Francisco Mato Cruz, Manuel José López Pazos, Angel Pablo García Sixto, Salvador Pereira Míguez, José María Montalbo Bescós, Ildefonso Aguilar Gangoso, José Manuel Crespo Vázquez, Alfonso Díaz Vizoso, Manuel Aguirre Herrera, Josefina Arzúa Vázquez, María Rosa Frade, María del Carmen Criado Seselle, Efigenia García Cutillas, María del Carmen Niebla Gil, Carlota Castro Varela, Ana María Ferro Barreiro y Purificación García Solís.

A los nuevos bachilleres, y a sus respectivas familias, nuestra afectuosa felicitación.

Vida religiosa

SANTO JUBILEO CIRCULAR DE LAS CUARENTA HORAS

Hoy, corresponde la Expoisción del Santísimo, en la capilla del Hospital de Marina.

Mañana, lunes, y pasado, martes, en la iglesia del Carmen.

Disposiciones de Marina

Se concede licencia para contraer matrimonio, con la señorita María Fernanda Pons Roca, al capitán de Infantería de Marina, don Vicente Bisbal Amengual.

—Se nombra jefe de Sección y segundo jefe del Servicio de Armas Navales, don Leopopldo Brage González.

—Se nombra jefe del Servicio de Armas Navales, en el Departamento de Cartagena, al coronel de Armas Navales, don José María Garriga Mussó.

—Se destina a eventualidades en el Departamento de Ferrol del Caudillo, al teniente coronel de Máquinas, don Gumersindo Vila Otero.

—Idem a la Dirección General de Material, al de igual empleo, don Francisco Feal Orjales.

—Se nombra secretario de la Inspección General del Cuerpo, al ídem don Vicente Martínez Vilar.

—Se concede la vuelta a activo, al teniente coronel auditor don Federico Acosta López.

—Se nombra secretario de Justicia de la Base Naval de Baleares, al capitán aditor don Amador Altozano Moraleda.

—Se aplican los derechos de haberes pasivos máximos, al capitán de corbeta don José Rubjo Cabanillas.

—Se concede licencia para contraer matrimonio, con la señorita Eulalia María del Carmen Becerrá Cisneros, al radiotelegrafista mayor don Francisco Ayuso Gabín.

—Se promueve a escribiente primero al segundo don Pablo Garrido Gelabert.

Puerto

BUQUES DE GUERRA

A las cinco y media de la tarde de ayer entraron en este puerto procedentes de Marín la fragata Hernán Cortés, el minador Jupiter y los cazasubmarinos Osado y Meteoro.

Los citados buques pasaron a la dársena del Arsenal.

Enceradoras - aspiradores

Casa SIGMA, Sagasta, 14 y 16
FERROL

LAS MAREAS

(Día 10)

Pleamares. — 4'44 de la mañana y 5'14 de la tarde.

Bajamares. — 10'59 de la mañana y 11'29 de la noche.

(Día 11)

Pleamares. — 5'27 de la mañana y 5'55 de la tarde.

Bajamares. — 11'41 de la mañana y 12'9 de la noche.

Otras noticias

EXAMENES DE GRADO SUPERIOR

Nos congratulamos en hacer público que todos los alumnos matriculados en el Colegio Academia Rapariz, han terminado felizmente los exámenes de Grado Superior.

UNA CAMA

aluminio anodizado. una cama para TODA LA VIDA.
Casa SIGMA, Sagasta, 14 y 16
FERROL

MUTILADOS DE GUERRA

Los jefes, oficiales y suboficiales que tengan interesada la libreta para suministro de medicamentos, pueden pasar a recogerla al Gobierno Militar de esta Plaza.

DISTRIBUIDOR PARA EL FERROL

que disponga de cámara frigorífica necesita el Yogur Aloya. Ofertas: Apartado, 22.—Tùy (Pontevedra).

Una bicicleta garantía

Casa SIGMA, Sagasta, 14 y 16
FERROL

Millares de personas han aplaudido la música inigualable del gran compositor

GIUSEPPE VERDI

Se le brinda a usted la oportunidad de ser participe, asistiendo a ver la extraordinaria película

TRAGEDIA y TRIUNFO de VERDI

Con las voces de
MARIO DEL MONACO
IRENE GENNA
Y
TITO GORBI

HOY: A las 3-30, 6, 8 y 11

Monumental ESTRENO en TECNICOLOR

en el

Cine CAPITOL

(PARA MAYORES)

Mañana, EN JOFRE

Una llamada a la conciencia de los hijos

Padre Nuestro

Un drama familiar rebosante de humanidad y ternura

Padre Nuestro

Un homenaje de gratitud a todos los padres

Padre Nuestro

Una película que interesa y emociona profundamente

Padre Nuestro

MAÑANA ESTRENO

EN JOFRE

EXCMO. AYUNTAMIENTO DE EL FERROL DEL CAUDILLO

Se anuncia concurso para la ejecución de las obras de "ALUMBRADO DEL CANTON DE MOLINS Y ALAMEDA DE SUANCES".

Precio tipo: 186.485'92 pesetas.

Plaza de ejecución: treinta días.

El expediente se encuentra de manifiesto en el Negociado de Obras de este Ayuntamiento.

La presentación de plicas todos los día laborables en horas de once a trece antes del día 19 de junio, inclusive.

Fianza provisional: 3.729'71 pesetas.

Fianza definitiva: 4 por 100 del importe a que ascienda la adjudicación.

La apertura de plicas tendrá lugar en este Palacio Municipal a las doce horas del día 20 de los corrientes.

Modelo de proposición:

"Don....., de..... años de edad, de estado ....., domiciliado en ....., calle de ....., número ....., piso ....., de profesión..... (en nombre propio, o en representación de don....., de... años de edad, de estado ....., domiciliado en ....., calle de....., número ....., piso....., profesión....., según poder bastanteado que se adjunta); enterado del anuncio del concurso de "Obras de mejora del alumbrado del Cantón de Molins y Alameda de Suances", se compromete a realizarlas en la cantidad de..... pesetas (en letra), ...céntimos (en letra) ateniéndose estrictamente a todas y a cada una de las condiciones con el pliego que acepta. Fecha y firma del proponente".

El "B. O." de esta provincia número 117, de fecha 25 de mayo último, inserta el correspondiente Pliego de condiciones.

El Ferrol del Caudillo a 7 de junio de 1956. — El Alcalde - presidente, Francisco Dopico González.

HOY - ESTRENO EN EL CINE AVENIDA

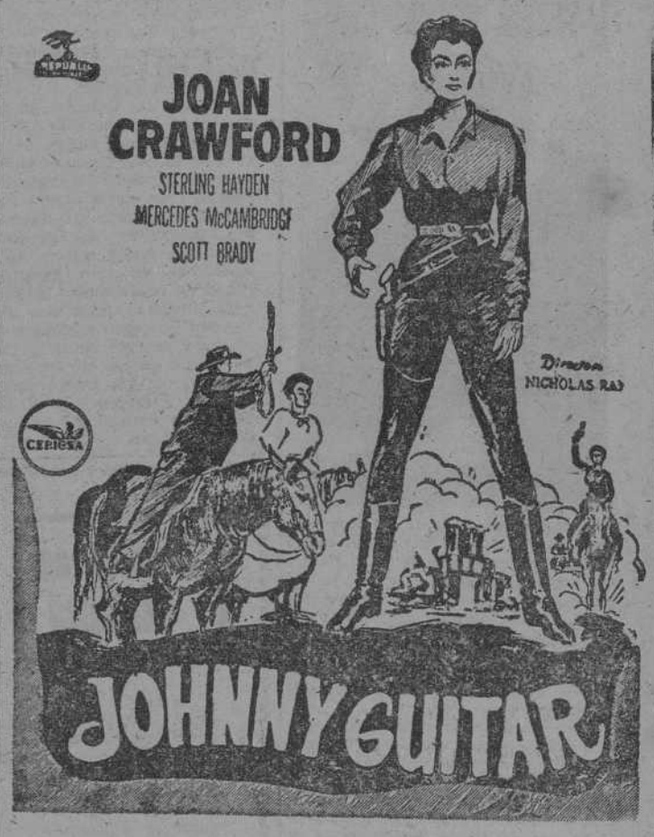

En TECNICOLOR y sobre PANTALLA PANORAMICA

Todo el esplendor salvaje del viejo Arizona, dentro de una apasionante historia de amor

Usted bailara al compás de la melodía más popular. Otra película que hizo famosa una canción

(PARA MAYORES)

FERROL AL DIA

Reflejos — De Copacabana a las fiestas

Durante estos días que el cronista ha guardado silencio, han ocurrido unas cuantas cosas que sus lectores conocen ya. La más importante, tal vez, el anuncio de esa Exposición de la industria naval, que congregaría en Ferrol, muestras de la de toda España. El proyecto es ambicioso. Y no lo dice uno a humo de pajas, porque, según parece, no costará menos de cinco millones de pesetas, llevar a la práctica lo que se acaricia como una de las empresas de mayor envergadura en las que estaría metida la ciudad.

De menos consideración —más inmediata y satisfactoria, sin embargo— es la ampliación de nuestra playa de moda, la de "Copacabana" que ha estirado su cuerpo de arena con doscientos metros que casi la ponen a la altura de su homónima del Brasil. Hoy que es domingo, si el tiempo inconstante hace honor al mes que corre, muchos ferrolanos podrán comprobar "de visu" las excelencias del arenal sacado a flote por el arte taumatúrgico de un esfuerzo que nunca pagaremos bastante. Esto de vivir en un puerto de mar y tener las playas a varios kilómetros, era circunstancia que se aceptaba de mala manera con el anhelo de los bañistas de la localidad. Como ellos —y ellas— son muchos, la necesidad perentoria y el problema, aunque difícil, de solución posible, se trajo al abrigo de nuestros muelles una playa, con la misma prontitud con que los ejércitos aliados llevaron puertos a la costa francesa donde no los había.

Donde también se están haciendo milagros, es en la Comisión de Fiestas. ¿No lo es, por ejemplo, que a los dos o tres días de pedir, se hayan albergado en las arcas de la Comisión, treinta o cuarenta mil pesetejas? Hasta ahora el "sablazo" se dió a los comerciantes. Comenzaron los bancos suscribiendo un buen fajo de billetes; luego, en los comercios, la tónica se fijó en las mil y las quinientas pesetas. Claro que, en esa primera acometida, sólo se intentaron operaciones con los poderosos. Las que resten, las de días sucesivos, han de ser de cuantía inferior. Pero ya está bien. Y, de todos modos, el capítulo de la suscripción ha de redondear una cifra muy respetable de duros, a la que se añadirá la subvención del Ayuntamiento y otros ingresos que la Comisión, infatigable, arbitra con la misma facilidad con que la "chupona" vierte arena en "Copacabana".

Todo ha de hacer falta. Son muchos y muy buenos los festejos previstos. Como es cosa de ir haciéndoles a ustedes la boca agua, les contaré que las fiestas las inaugurará un desfile, seguido de un concurso de coros regionales. Esto el 11 de agosto. El 12, comenzará el concurso hípico. De lo que continuará luego, les prometo escribir otro día.

LORA

Información municipal

TITULOS DE FAMILIAS NUMEROSAS

En el Negociado de Estadística del Ayuntamiento se recibieron los Títulos de Familia Numerosa correspondientes a los vecinos de esta ciudad Srs. Don: José Caballos Rodríguez, José Mª. Díaz García, Ramón Díaz Gómez, José Dopico Gandoy, Manuel Doval Alva,, Guillermo Díaz del Río González Aller, Francisco Exart Eqquert, Antonio Ferreiroa Fernández, José Gago García, Enrique Manuel García Bouzón, José Lago Otero, Manuel Martín Revuelta, Manuel Mor Fernández Manuel Nuche Pérez, José Pita Fernández, Fausto Piñón Cincunegui, Manuel Quijano Parraga, Manuel Rey Rico, José Lorenzo Rey Díaz, Angel del Río Martínez, Mariano Miguel Torrente Bermejo. Francisco Vázquez Méndez, Amador Vázquez Yañez, José Villariño Fernández.

Una máquina escribir

nacional o extranjera de las mejores marcas
Casa SIGMA, Sagasta, 14 y 16
FERROL

REGISTRO CIVIL

Nacimientos. — Josefina Martínez Bouza, Jorge Arizaga Galván y María del Carmen Fátima Martiño Barro.

Matrimonios. — José María Fernández Fernández, con María Fernández Villar; Jaime Aneiro Pérez, con María de los Angeles Fernández Loureiro; Francisco Jesús Domínguez Barreiro, con Felicidad Arrieta Antolín; Epifanio García Tojo, con María del Carmen Fabal Iglesias.

Defunciones. — Antonio Díaz Sánchez, de 65 años.

¿Quiere V. comer bien?

Cantón, 54 y Canalejas, 42
Teléfono 1213
Visite el Restaurante "FORNOS"
EL FERROL DEL CAUDILLO

HOY EN JOFRE

¡Sensacional! ¡Estupendo!

La obra cumbre de la famosa escritora inglesa de temas policíacos AGATHA CHRISTIE

TESTIGO DE CARGO

EL MAS INTERESANTE MELODRAMA DE TODOS LOS TIEMPOS INTERPRETADA POR LA

Compañía del Infanta Isabel

DE MADRID
QUE HACE SU
DESPEDIDA DEFINITIVA
en funciones de

7-30 TARDE — 11 NOCHE

Realización, montaje y dirección
ARTURO SERRANO

Mañana: Una magnífica película

PADRE NUESTRO

RENA

HOY: A las 6, 8 y 11

La 20th CENTURY FOX, presenta la extraordinaria producción del cine americano

LA DAMA MARCADA

La historia de una bella mujer que por la Ley estaba ligada al hombre a quien odiaba y por su amor al hombre a quien amaba. ¿Usted como la juzgará?

¡No deje de ver este grandioso film!

Con SUSAN HAYWARD y CHARLTON HESTON

Complemento: NO-DO (Autorizada mayores)

A las 3-30: Gran Infantil "LA LEY DEL LATIGO"

(Tecnicolor)

RADIO MUNDIAL

la máxima garantía! la técnica y la perfección!

CASA SIGMA — CONTADO y PLAZOS — Sagasta, 14 - FERROL

JOSEFINA CARABIAS, EN AMERICA

La "margarita" automática

Un joven de 16 años, inventor de una máquina que dice "sí" y "no"

WASHINGTON. Junio. El Presidente Eisenhower, recibió, a fines de la semana pasada, un regalo interesantísimo y de inapreciable valor para un hombre de altasresponsabilidades.

Consiste dicho regalo, que es muy americano, en una "maquinita de tomar decisiones".

El inventor del asombroso instrumento es un joven de 16 años. Se llama Gerard Miller y es natural de Kalispell. (Montana).

Es probable que nunca hubiera tenido este chico ocasión de saludar personalmente al Jefe de la Nación, a no ser por la feliz circunstancia de que uno de sus profesores fuera nombrado "el maestro del año", en un concurso periodístico.

Las revistas americanas, organizan con mucha frecuencia estas competiciones en las que salen elegidos "el padre del año", "la madre del año", el maestro, el comerciante, el obrero o la abuelita del año. El agraciado recibe toda clase de plácemes y honores y es citado como ejemplo ante el país.

Recientemente, recibió el título de "la madre del año" la esposa del jefe supremo de Justicia Earl Warren, entre cuyos seis hijos se cuentan tres de las más bellas muchachas de los Estados Unidos. La belleza de las señoritas Warren —dos de ellas se han convertido en señoras hace muy pocos mares— es constantemente celebrada aquí por los periódicos y el público en general.

Siguiendo esta campaña de estímulo de las virtudes nacionales fué elegido hace pocos días como "el maestro del año" Mr. Richard Nelson, profesor de Ciencias en un Instituto de Seguda Enseñanza del Estado de Montana.

Mr. Nelson vino a Wáshington acompañado de dos de sus más aventajados discípulos en unión de los cuales tuvo el honor de ser recibido por el Presidente. Uno de estos discípulos es Gerald Miller quien aprovechó tan favorable oportunidad para ofrecer al general la máquina mágica que ha inventado con el fin de ahorrar quebraderos de cabeza al primer ciudadano de los Estados Unidos El mecanismo, después de calcular, aconseja y ordena lo que su dueño debe hacer en un caso dudoso.

La máquina es un instrumento muy pequeño: dos pulgadas de altura, doce de longitud y seis de profundidad. Puede decirse que cabe en un estuche de cigarros puros. Su nombre es el de "Contador de las decisiones presidenciales". Consta de una serie de botones como los de las máquinas registradoras y tiene también una especie de cuadrito donde salen las respuestas que no pueden ser más que "Sí "o No", como Cristo nos enseña.

Del mismo modo que en las citadas máquinas registradoras de las tiendas se tocan diversos botones por cada una de las cantidades que el tendero pretende cobrar y, finalmente, sale el resultado total. En la máquina regalada al Presidente, los botones sirven para ir sumando los factores positivos y negativos que han de influir en cualquiera de sus decisiones —lo mismo las políticas que las particulares— y, a la postre se da a otro botón y saldrá el "Sí" o el "No".

El inventor asegura que el mecanismo lo mismo servirá para aconsejar al Presidente sobre si debe o no debe irse a jugar al "golf" a su granja de Gettysburgo durante el fin de semana, que para decidirle a poner el veto a una ley para resolver la cuestión de si deben o no deben seguir fabricándose los aparatos B-52.

Dicen que el Persdente Eisenhower está encantado por el regalo. No es extraño. Los americanos son tan entusiastas de las máquinas automáticas que su ilusión es resolver todos los problemas de la vida tocando botones, lo cual les parece más seguro y más cómodo que darle vuelta sa la cabeza. En cuanto al nuevo sistema, inventado por el joven de Montana, hasta ahora no se ha publicado ninguna fotografía ni ninguna explicación mediante la cual podamos hacernos una clara idea de cómo funciona. Supongo que el secreto tiene la finalidad de evitar que al invento se le robe su idea con fines comerciales. Sólo el Presidente y el inventor saben de verdad en qué consiste el mecanismo.

A mí, como a todos los latinos que han tenido el conocimiento de esta noticia, lo primero que se me ha ocurrido es que se trata de una tontería. Si el Presidente ha recibido la "máquina de pensar" con cierta benevolencia ha sido seguramente por no desilusionar ni desairar a un joven americano que ha gastado muchas horas de trabajo en construir dicho aparato de precisión.

—Es que ustedes son demasiado escépticos —me decía un americano al que confié mis ideas sobre el invento— y están acostumbrados a recibir muy mal las nove-

(PASA A TERCERA PAGINA)

ANGULO de CINE

MARLON BRANDO, O LA SEDUCCION PERSONAL"

"Marlon Brando, o la seducción personal...", el el título del último folleto de la colección "La Vida y la Fama", que acaba de aparecer.

Un interesantísimo texto, firmado por Jorge Gubern Ribalta, conocido periodista y escritor, narra las aventuras d este extraño personoje del mundo del cine, del que se ha dicho que conseguiría cambiar a Hollywood antes de que este lo cambiara a él.

Desde su niñez, se sigue paso a paso su novelesca vida, resaltando sus dos más interesantes aspectos: el cinematógrafo y el sentimental.

Respecto al primero, "Marlon Brando, o la seducción personal", cuenta sus principios que ya fueron asombrosos, y su carrera llena de éxitos, entre las que destacan las magníficas interpretaciones que hizo en las famosas películas "Desiré" y "Julio César" y "Viva Zapata".

Treinta y dos páginas de texto y 40 fotografías en huecograbado, completan el amenísimo folleto que al precio de 5 pesetas, pueden adquirir en todos los quioscos y librerías españolas.

EL JOVIAL ARGUMENTO DE "LIO EN EL VALLE"

En la gran producción CEPICSA "Lío en el valle". Orson Welles da vida al personaje de un lord escocés que regresa a su patria después de haber hecho fortuna en América motivando grandes conflictos con los moradores de Glen Eachen. Amor y violencia, habilmente combinados en un ambiente de dulzura sin par y las más divertidas situaciones constituyen contrastes preciosos en este film, enriquecido por los extraordinarios paisajes escoceses que han sido captados en espléndido color.

Dan replica al citado Orson Welles Margaret Lockwood, Forrest Tuker y el veterano Victr McLaglen.

EL MENSAJE DE "ORQUIDEAS PARA MI ESPOSA"

La actriz Marga López, a través de "Orquídeas para mi esposa" envía un mensaje a todas las mujeres del mundo cuya historia relata la ternura de las que aman a sus esposos... y la de los hombres que se olvidan de ellas.

"Orquídeas mara mi esposa" tiene como pareja estelar a Jorge Mistral y Marga López en la mejor interpretación que quizá hayan podido ofrecer al público cinematográfico, y cuyo próximo estreno anuncia la marca Amaya Films, a través de Exclusivas Diana.

EL CORREO GALLEGO

PARIS, -HOY-

Escasez de papel para los periódicos

Huelgas en la Radio y en el Zoológico

De nuestro redactor-corresponsal Eduardo Haro Tecglen

PARIS, Junio.

Tres meses de racionamiento para los periódicos: el papel está escaso porque el mercado interior es insuficiente, la producción mundial está en baja, los hielos de este invierno han dificultado la fabricación... Y porque los periódicos franceses son cada vez más amplios: durante los tres primeros meses del año han gastado un 15 por ciento más de papel que en el mismo plazo del año anterior. El cupo es severo. Si durante el mes de junio se podrá llegar a las 16 páginas diarias, en julio el máximo será de 14 y en agosto de 8; incluso un día de este mes de agosto se dejarán de publicar totalmente los periódicos: el día 15, aprovechando la festividad religiosa. Pero estas condiciones no serán para todos. Favorecen a los periódicos ricos, porque en el reparto de papel se da más a los que tienen más publicidad. Grito en el cielo de los periódicos con pocos anuncios y mucho texto: "¿Es que puede considerarse la importancia de un periódico por el número de anuncios que publica?". La respuesta de un periodista profesional es, indudablemente que no; pero ¿son realmente los periodistas profesionales los que hacen los periódicos? También "Le Temps de Paris", que es periódico muy rico, protesta. Recién aparecido, trata de conquistarse un público que hasta ahora le es muy reacio a fuerza de grandes cantidades de papel. "Le Temps", en su caracteristico estilo demagógico gritan "Atentado contra la libertad de Prensa". Bella y triste expresión, esta de la libertad de Prensa...

FELIZ HUELGA DE RADIO

También la radio tiene dificultades: Ahora está en huelga. Para el oyente sencillo, estas huelgas de la radio son un buen asunto. Se monta un servicio de excepción mediante el cual las tres emisoras de París están el día entero transmitiendo discos sin más interrumpición de voz humana que tres veces al día para leernos los boletines de información. Como los discos suelen ser gratos y ligeros, la audición resulta amable. Se llega a pensar si el estado ideal de la Radio es el de la huelga, que nos ahorra tantos programas lentos y farragosos, sin ninguna publicidad y con cierta inteligencia directiva, es de las menos malas de Europa. La razón de la huelga es esta: en una huelga anterior —hay un viejo conflicto de salarios y clasificaciones profesionales entre los empleados y la Administración— se impusieron sanciones contra algunos huelguistas. Los otros empleados se han solidarizado con ellos.

HUELGA EN EL ZOOLOGICO

No es la única huelga del momento. Sin contar con otra media docena de pequeños paros que veo relatados en la sección especializada de "L'Humanité", hay ahora otra muy pintoresca en París: la de los guardianes del Parque Zoológico del Museo del Hombre. Esta aproximación entre animales y humanos es deprimente. Pero los guardianes pertenecen a un mismo cuerpo y ese cuerpo se queja de que no come: aspira a que su salario ascienda hasta llegar a trinta mil francos por mes, que es lo que los guardianes podrían ganar en cualquier otro humilde empleo. Con la cantidad que se ha dejado de recaudar el sábado y el domingo —días de gran visita— por causa de la huelga, se podrían haber colmado las aspiraciones de los guardianes. Pero no es sólo un problema de dinero: lo es también de principios y las autoridades no ceden.... De todos modos, las fieras siguen siendo alimentadas y ciudadas por los guardianes. En cuanto al Museo del Hombre, hasta ahora no hay ejemplares vivos. Se dedica a la antropología y a las representaciones muertas. Recomiendo a los futuros turistas de París un paseo por el Museo del Hombre cuando no haya huelga.

Además de una impresionante colección de documentos y obras de la América Precolombina como no tiene ningún museo de Europa. el visitante español podrá encontrarse con una diversa sorpresa: en la vitrina dedicada a España hallará un traje de torero, una fotografía de la familia Bienvenida y una muñeca "peponа". Son las mejores muestras de las costumbres la raza y artesanía de nuestro país que han encontrado los sabios directores del Museo del Hombre.

ESPAÑOLES EN PARIS

Menos mal que, espontaneamente, se producen otras muestras de españolismo vivo y espontáneo no necesita hacer demasiado esfuerzo para contar cada día algo importante de los españoles en París, a veces hasta se me olvida algo. Vaya hoy por los pintores. Ubeda dueño de un estilo personalísimo tan profundo como decorativo, abrió una exposición por quince días y la ha tenido abierta durante casi tres meses consecutivos sustituyendo los cuadros vendidos por otros nuevos que se vendían rápidamente. Sesenta pintores españoles han enviado cada uno un cuadro a una exposición colectiva. En esta exposición se ve como nuestros compatriotas pintores residentes en parís cultivan la más amplia gama desde el abstracto puro hasta el realismo más cerrado. Al mismo tiempo, Oscar Domínguez, pintor, canario de gran fama en Europa, abre una exposición individual en la Galería Diderot; le dedica muy buenas frases la crítica, en las que se señala como este campeón del surrealismo sabe evolucionar no a partir de una moda, sino como consecuencia, de sus reflexiones interiores y como en esta exposición ha sabido prescindir de elementos "decorativos y gratuítos"" para entregarse más aun a lo esencial de la pintura.

Congreso Nacional de Inválidos

Con una Misa del Espíritu Santo celebrada en la iglesia de Nuestro Señor Jesús de Medinaceli, han comenzado en Madrid las tareas del I Congreso Nacional de Mutilados Civiles y Militares

MADRID, 9. — Continúan las sesiones del I Congreso Nacional de Inválidos Civiles y del Trabajo. Hoy ha llegado una representación de mineros silicósicos.

Se han reunido simultáneamente las ponencias designadas en la reunión plenaria del pasado jueves. Todos los congresistas demuestran un gran ardor en la defensa de las distintas mociones y destacan las ponencias "Protección social a los inválidos totales", "Orientación y reeducación profesional" y "Previsión social". En esta última se aprecia una atmósfera de unanimidad para la creación del Montepío Nacional de Inválidos, con cotización obligatoria para todos los que se encuadran en las secciones de trabajo de las organizaciones provinciales y, en su día, de la Organización Nacional.—Cifra.

Crónica de MADRID

Tomates con Abbe Lane

MADRID. — No es posible calcular de quién se habla hoy más en Madrid, si de los tomates o de Abbe Lane. Quizás los tomates preocupen más a las señoras y Abbe Lane a los caballeros, pero lo cierto es que ambos son hoy nombres de actualidad.

De los tomates se habla por omisión, por eclipse. Los tomates han desaparecido de los mercados y, por su rareza, parece que pronto comenzarán a venderse en las joyerías. Cuando, por casualidad se encuentra estos días en Madrid un tomate, el verdulero le coloca un cartelito con un precio que corresponde al orden de los diamantes. Y no vayan ustedes a creer que son tomates gigantescos; nada de eso. Ayer vi uno en el mercado del Carmen que no tendría un diámetro mayor que el de una moneda de diez céntimos. El cartelito rondaba la cifra de las dos pesetas. El que un tomate llegue a costar dos pesetas quiere decir que sólo está al alcance de los turistas norteamericanos.

El eclipse de los tomates tiene hoy muy preocupados a los madrileños, gentes absolutamente tomatíferas en esta época del año. Sin su correspondiente ensalada de tomate, un madrileño es tan hombre al agua como un tripulante del "Titanic". Y no les quiero transcribir a ustedes, por no contagiarles de pesimismo, los lamentos que estos días se escuchan entre los aficionados a las ensaladas.

Cuando los tomates lleguen a las joyerías —cosa que no tardará en suceder si la crisis hortelana continúa— el mayor y más preciado regalo que se le podrá a hacer a una novia será un tomate, que la novia lucirá prendido con una cadenita al cuello. ¡Qué envidia la de las otras muchachas cuyos novios no tengan la capacidad adquisitiva necesaria!

Por lo que se refiere a Abbe Lane —cuyas maravillas no hace falta que describamos aquí— hay que decir que ya anda por la misma cotización que los tomates. Según ha declarado su esposo, el famoso Xavier Cugat, cobra por interpretar una peliculita para la televisión la bonita cifra de cincuenta mil dólares. ¡Dos millones de pesetejas, queridos amigos! Claro, que don Xavier, todavía se cotiza más caro. Esto quiere decir que tener en la familia a Cugat y a su esposa es como si tuviera uno el banco de España.

Abbe Lane ha venido para ver el más grande festejo que actualmente puede verse en Madrid, la reposición, en el famoso y castizo patio de "La Corrala", del no menos famoso sainete llamado "La Revoltosa". Abbe ha quedado deslumbrada. Tan deslumbrada como cuando nosotros presenciamos sus propias evoluciones en una de esas revistas musicales en las que los pisos son de espejos y el cielo aparece cubierto de estrellas de neón de medio metro. Aquí no nos damos cuenta de lo que tenemos y no sabemos aprovecharlo. Porque hay que ver lo que sería una "Revoltosa", como la que está representándose estos días aquí, en el festival teatral de París. Yo creo que despertaría mayor interés, pongamos por caso, que esas "Mocedades del Cid", con que nos vamos a presentar...

Pablo CORBALAN

Sanatorio Nuestra Señora de la Esperanza

De las Hermanas de la Esperanza

Director: Dr. Luis Sánchez Harguindey

MEDICINA - CIRUGIA y ESPECIALIDADES

SANTIAGO DE COMPOSTELA

Zona Sur-Residencia

Teléfonos: 2205 - 2206 - 2207
Director: 1334

Pensiones de varias clases incluídas las de tipo económico

NOTA.—Para información diríjanse a cualquiera de los teléfonos.

MOSAICO

GUIA DE LONGEVIDAD

Los médicos americanos, preocupados por el problema de la longevidad, acaban de establecer una guía de cinco puntos, en la que se indican las condiciones que se deben cumplir para no morir joven.

La primera indicación trata del peso ideal que debe alcanzarse en cada momento. Una persona de 40 años debe pesar un 5 por 100 más de lo que pesaba a los 30 años, y debe disminuir en un 5 por 100 cada cinco años cuando sobrepasa los 40.

Esta "regla de oro" no se cumple en los Estados Unidos, donde las estadísticas demuestran que la mayoría de los americanos aumentan el por 100 de su peso entre los 30 y 40 años.

Además del exceso de grasa los elementos más perniciosos contra la longevidad con el exceso del trabajo y el desequilibrio nervioso.

La edad de los 40 años es la edad tope, a partir de que deben tomarse medidas formales si se quiere alcanzar una edad avanzada, y los médicos recomiendan que a partir de este momento uno debe dedicar más horas a la lectura y a los trabajos intelectuales que no a los 20 años.

LOS SUEÑOS

Los sueños tienen una duración mucho mayor que lo que generalmente se creía, según dos especialistas de Chicago, los fisiólogos William Dement y Nathaniel Kloiman, en un informe presentado en la asamblea de la Sociedad Americana de Biología Experimental.

Una persona puede fácilmente —dicen estos dos especialistas— soñar durante un promedio de dos horas cada noche y ser muy poco lo que de ello se acuerde. Las posibilidades de recordar lo que se sueña guarda relación directa con el tiempo que ha pasado desde que se ha soñado. Cuanto más reciente haya sido el sueño, mayores posibilidades hay de recordar lo que se ha soñado.

Los sueños no se producen cuando el cuerpo no está profundamente dormido o cuando se halla en estado de desasosiego.

Según estos dos especialistas, una clave para los sueños está en el movimiento de los ojos, que se puede detectar con electrodos adheridos a los párpados. Los movimientos verticales sugieren que el sueño en curso está relacionado con acciones de ascenso o de decaída; los movimientos horizontales apuntan la posibilidad de que la persona que sueña sigue la marcha de figuras a través de un escenario. Los sujetos a quienes se despertó a los cinco minutos de haberse advertido un gran movimiento de los ojos, tenían recuerdos muchos más claros de lo que habían soñado que las personas despertadas un cuarto de hora después de haberse registrado esta clase de movimientos.

Lavadoras eléctricas

AGNI

PLAZOS Y CONTADO

Solicite sin compromiso una prueba.

RIOS

Rúa Villar, 70

SANTIAGO

Rincón Ameno

CRUCIGRAMA

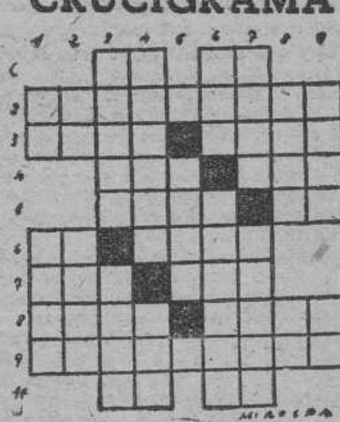

HORIZONTALES: 1— Cifra romana. Vocal repetida. 2— Sitios o lugares donde se lucha. 3— Arbol leguminoso de Filipinas. Percibida 4— Villa de la provincia de León (al revés) Licor. 5— Virgen de Palermo. Deidad egipcía del sol. 6— Contracción. Gran Lago salado del Turquestán. 7— Isla del Mar Egeo Medida de longitud 8— (al revés) Capital de una nación americana. Flúido. 9— Natural de una provincia española. 10— Moneda romana de cobre. Particula inseparable.

VERTICALES: 1—3'1416. (al revés) Variante de un nombre de mujer. 2.— (al revés) Letra turca. Altura pequeña y larga. 3— Antiguo nombre de Elche. Jefe de los patricios romanos. 4— Crin del león Pueblo de la provincia de Lérida. 5— (al revés) Medida de superficie 6— Autillo (al revés) Capital europea. 7— Herrumbre. Lengua del Lacio. 8— Pueblo de la provincia de Valencia. Preposición. 9— Nombre de mujer .Letra griega.

SOLUCION AL ANTERIOR

HORIZONTALES: 1— óP. Pa. 2.—Radicelas. 3.—Oral. Seta. 4.—Ron. Sus. 5— Aser Na. 6— IM. Ovas 7— saT. Agá. 8— Azor. Eter. 9— Racionero. 10— aF. An.

VERTICALES: 1— Ro. Isar. 2— Ar. Maza. 3— odarA. Toca. 4— Piloso. Rif. 5— Neva. 6— Pes. ragenl 7.— Ales. Satén. 8.— Atún. Er. 9.— sasA. Ro.

AL PIE DE LA LETRA

Un turista escribe desde París una carta a su familia en papel con membrete del hotel donde se hospeda. Y recibe la contestación en un sobre que dice:

Señor don Juan García.
Hotel Gigante.
Todo confort, 200 habitaciones con caurto de baño.

INSINUACION OPORTUNA

La pareja de recién casados penetra en un restaurante para cenar. El marido examina la lista de platos para ir eligiendo y ve con horror que los precios son astronómicos y entonces, con gran delicadeza, le dice a su esposa:

—¿Y qué va a tomar mi adorada gordita, siempre tan preocupada por adelgazar?

EXAMENES

Estamos en la época del año en la que se multiplican las anécdotas referentes a exámenes.

El otro día en un examen de Medicina, el profesor pregunta al examinando:

—¿En qué lado del cuerpo se encuentra el apéndice?

—A la izquierda —replica el alumno.

—A la izquierda, ¿eh? —dice el profesor con cara de pocos amigos.

—Sí señor —insiste el alumno—; a la izquierda del médico que está reconociendo al enfermo.