EL CORREO GALLEGO

SANTIAGO DE COMPOSTELA
Preguntoiro, 29

Diario de la mañana.-Decano de La Coruña

EL FERROL DEL CAUDILLO
General Franco, 152.—Telf. 1388

Redacción 1227; Administración, 1427 y Dirección, 1827 — Núm 25.853 — MIERCOLES, 28 NOVIEMBRE 1956 — Fundado en el año 1.878 1 Peseta

Actividad de la Flota norteamericana en el Mediterráneo

PALERMO, 27.—

Una poderosa formación naval norteamericana perteneciente a la Sexta Flota de los Estados Unidos ha levado anclas de la base naval de Augusta (Italia) y ha salido para un "destino desconocido". La formación incluye el portaviones de 45.000 toneladas "Coral Sea" y otras 15 unidades menores. El resto de la Flota permace en la base esperando órdenes.

OTROS MOVIMIENTOS DE LA ESCUADRA NORTEAMERICANA

Además de los barcos de la Sexta Flota que han salido de la base de Augusta, se informa que se han producido otros movimientos de la Escuadra norteamericana en el Mediterráneo. Cinco destructores estadounidenses salieron de Messina al amanecer, mientras que el crucero de 13.000 toneladas "Macon" se espera leve anclas hoy mismo.--Efe.

LA FLOTA DEL ATLANTICO, EN ESTADO DE ALERTA

LISBOA, 27.—El contralmirante de los Estados Unidos, M. E. Arnold, ha declarado que el portaaviones de 60 mil toneladas "Forrestal" así como la flota que él manda, se halla alerta ante cualquier eventualidad y en un lapso de diez minutos pueden despegar sus aviones.---Efe.

Alarma por el constante envío de armamento soviético a Siria

Creciente marea de subversión en el Oriente Medio

LONDRES, 27.—"Se observa en el Oriente Medio una creciente marea de subversión", han advertido los miembros musulmanes de la organización del Pacto de Bagdad.

Los servicios de investigación británica están alarmados al observar la gran cantidad de armamentos soviéticos que están entrando en Siria. Un promedio semanal de tres barcos soviéticos entra en el puerto de Latakia, transportando armamentos y soldados.

Por otra parte Siria está sosteniendo una campaña de propaganda contra Iraq, a cuyo Gobierno acusa de estar proporcionando armas a elementos sirios subversivos. Acusa también a Iraq y concretamente al jefe del Gobierno, Nuri El Said, de estar en conexión con Israel para atacar a Siria.

Iraq ha respondido con una nota a estas acusaciones.—Efe.

IRAQ ACUSA A SIRIA DE PROVOCAR DISENSIONES EN LOS PAISES ARABES DEL ORIENTE MEDIO

BAGDAD (Iraq), 27.—El Gobierno de Iraq ha cursado una nota diplomática a la Legación del Gobierno de Siria, en esta capital, que contiene una protesta contra los recientes ataques que la Prensa y la Radio sirias han dirigido contra este país.

La mencionada nota contiene una advertencia del Gobierno iraqui sobre la política seguida por Siria "que si persiste en su hostilidad hacia el Gobierno de Iraq tendrá que sufrir las consecuencias", ya que "Iraq no puede hacer otra cosa que defender su reputación y dignidad, empleando todos los medios legítimos que tenga a su disposición".

La idea de dirigir la nota a Siria fué aprobada en una reunión del Gabinete y autorizada seguidamente por el ministro de Asuntos Exteriores, Bachayen.

Durante los últimos días, Siria ha acusado a Iraq de introducir armamentos en suelo sirio para fomentar un alzamiento contra el Ejército. Las autoridades de Damasco han confiscado gran cantidad de armas, fabricadas en Inglaterra, que han pasado clandestinamente desde Iraq.

La nota del Gobierno iraquí acusa a Siria de provocar disensiones precisamente en el momento en que es más necesaria la cooperación entre todos los países árabes, a la vista de la actual crisis del Oriente Medio.—Efe.

LA INTERVENCION ANGLO-FRANCESA EN EGIPTO EVITO AL MUNDO UNA NUEVA GUERRA

NUEVA YORK, 27.—La intervención anglo-francesa en Egipto ha evitado al mundo una nueva "guerra en gran escala" que se hubiera iniciado en el Oriente medio, ha dicho el secretario para Asuntos Exteriores, Lloyd, en el curso de un banquete.

"El resultado de nuestra acción —dijo Lloyd— fué paralizar una pequeña guerra y desenmascarar la penetración soviética en los países del Oriente Medio."

Terminó diciendo que esperaba que las relaciones entre Inglaterra, Francia y Estados Unidos se mantuvieran firmes ante los peligros de futuras luchas y que tenía gran confianza en el papel de pacitificar el Oriente Medio, neutralizar la creciente influencia del imperialismo soviético y restaurar la seguridad de navegación a través del Canal de Suez. Efe.

Acuerdo bilateral entre Islandia y Norteamérica

Producirá diferencias dentro de la OTAN

REYKJAVIK, 27.—Importantes diferencias se producirán dentro de la OTAN, como consecuencia del nuevo acuerdo alcanzado en Reykjavic sobre el estacionamiento de tropas norteamericanas en Islandia, según predican fuentes informadas de la capital islandesa.

El acuerdo, que se confirmó anoche, parece que se hizo sin celebrar consultas con otros países de la alianza Atlántica.

El nuevo pacto es estrictamente bilateral, añaden las citadas fuentes, y específicamente excluye a la OTAN como organismo de consulta en cualquier cambio futuro de la situación. Reemplaza el tratado que el actual Gobierno de coalición se negaba a aceptar hasta que la intervención armada soviética en Hungría cambió las ideas del Gobierno islandés sobre la coexistencia pacífica con los rusos.

La situación internacional ha tenido repercusiones en Islandia. Los dirigentes socialistas han exigido la retirada de dos ministros comunistas del Gobierno.

El acuerdo tiene que ser todavía ratificado por ambos Gobiernos.

Fuentes informadas afirman que el nuevo pacto consta de los siguientes puntos:

1.—Cada una de las partes podrá separarse del pacto, avisando a la otra con seis meses de antelación.

2.—Los Estados Unidos mantendrán la base aérea de Keflavik y el puerto de Njardvik

3.—Se proporcionará a Islandia ayuda económica y financiera.

4.—El "statu quo" referente a las tropas norteamericanas será mantenido.—Efe.

Exodo constante

Son más de 85.000, los húngaros que, huyendo de la tragedia de su país, han pasado a Austria. Y constantemente continúa el éxodo. La foto representa el paso de un puente destruido por los rusos

Veinte húngaros, asesinados en la frontera con Austria

ELSENSTADT (Austria), 28.—Los últimos refugiados húngaros que han conseguido ganar la libertad llegando a territorio austriaco han declarado que habían visto los cuerpos de veinte de sus compañeros cobardemente asesinados por los rusos o por los guardias fronterizos húngaros.

Estos húngaros que pudieron cruzar la frontera a primera hora de esta mañana y llegar a esta ciudad, relataron que los cadáveres de los veinte desgraciados compatriotas yacían en un campo cerca de la localidad de Bucsu, muy cerca de la localidad fronteriza austriaca de Rechnitz, de la provincia de Burgenland. Es muy posible que sus desventurados compatriotas fueran asesinados por los rusos o por los guardias comunistas húngaros a muy pocos metros del territorio que ellos anhelaron alcanzar. Según estos refugiados los cadáveres permanecen sin enterrar y, probablemente, los rusos o los guardias fronterizos comunistas han prohibido a las autoridades locales húngaras dar sepultura a estos cuerpos "para que sirven de escarmiento a otros húngaros que intenten huir del terror rojo".—Y O M

Kadar ataca a dos intelectuales, como instigadores de los movimientos obreros

VIENA, 27.—El jefe del Gobierno "marioneta" de Hungría, Janos Kadar, ha pronunciado un discurso, transmitido por todas las emisoras del país sojuzgado por los comunistas, pidiendo a la población que se reintegre a sus trabajos y acusando a los instigadores de la huelga general cuya duración es ya de cuatro semanas.

Señaló concretamente a dos intelectuales húngaros, el periodista Miklos Gimes, y el escritor Andras Szandor, calificados ambos de "titoistas", como los principales instigadores de los movimientos obreros para que se produzca un cambio de Gobierno.

En su discurso también atacó al ex jefe del Gobierno libre, Imre Nagy, ahora exilado en Rumanía. Dijo que Nagy había cometido un "crimen inolvidable" al permitir que los "reaccionarios asesinaran a montones de comunistas".

Imre Nagy ha llegado a ser el símbolo de la lucha por la libertad. Los dirigentes laborales han pedido su regreso como precio del fin de la huelga nacional. El Consejo de Trabajadores de Budapest ha concebido la idea de pedir a Kadar un permiso para conversar con Nagy "cara a cara".—Efe.

LLAMAMIENTO EN FAVOR DEL PUEBLO HUNGARO, RECHAZADO BRUSCAMENTE POR BULGANIN

OTTAWA, 27.—El primer ministro soviético, Bulganin, rechazó bruscamente un llamamiento que le dirigió el primer ministro canadiense, Laurent, "en nombre de la Humanidad" para que cesasen los sufrimientos del heroico pueblo húngaro, según reveló el primer ministro en la Cámara de los Comunes canadiense.

St. Laurent dijo que él había llamado al embajador soviético en Canadá, Dimitric Chuvain, en su oficina el día 13 de noviembre para hacerle entrega de un mensaje dirigido a Bulganin.—

GUERRILLAS FORMADAS POR ESTUDIANTES HUNGAROS, PARA COMBATIR A LOS RUSOS

VIENA, 27.—Más de 1.500 estudiantes húngaros, pertenecientes al Colegio de Arospatak, cercano a Satoral Jauheley, se han escondido en los bosques cercanos, y han formado varias unidades de guerrillas para luchar contra el Ejército ruso, informan noticias procedentes de Budapest.

Según las fuentes de las que procede la información, y que son dignas de crédito, los jóvenes disponen de gran cantidad de alimentos y municiones, así como armas de corto calibre. También disponen de dos cañones de 85 milímetros, que han sustraído al Ejército soviético.

Los estudiantes han desoído los numerosos llamamientos que les han sido hechos por los rusos para que depongan las armas y se rindan.—Efe.

De nuevo el "Crimea" trae repatriados

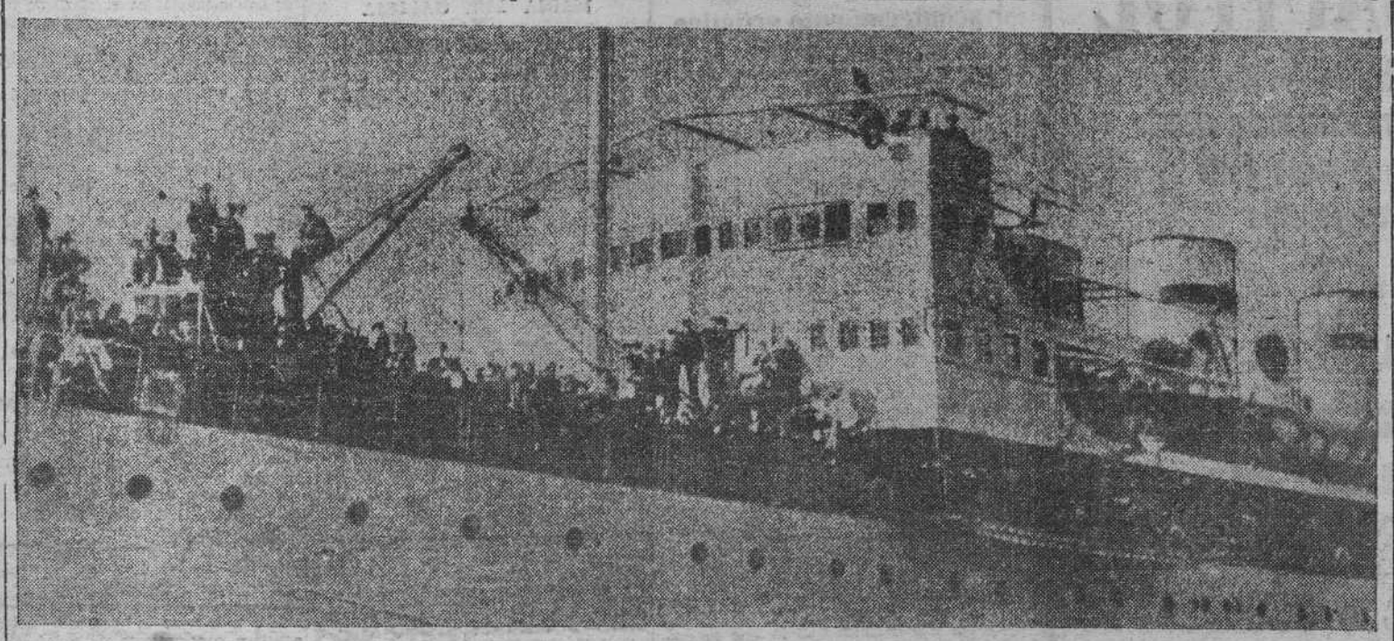

De nuevo el "Crimea" ha venido cargado de repatriados, que, en número de doscientos setenta y ocho han vuelto a pisar el suelo español en Castellón de la Plana. Con sus esposas e hijos forman un total de cuatrocientas nueve personas.

A su llegada al puerto se desarrollaron escenas de intensa emoción, como ocurrió en ocasiones anteriores. Estas dos mujeres, la que esperaba y la que llega, se abrazan conmovidas y las lágrimas surgen producidas por la alegría del encuentro.

Tommy Dorsey -as de la música moderna- ha muerto

GREENWICH, Connecticut, (Estados Unidos), 27.—Ha fallecido Tommy Dorsey, famoso director de orquesta y compositor de música moderna norteamericana. Contaba 51 años de edad.

Tommy Dorsey y su hermano Jimmy, saxofonista, tenían firmado un contrato en el Hotel Statler, de Nueva York, donde debían actuar por espacio de cinco años.

El finado fué hallado en la habitación que ocupaba en su residencia.

Al objeto de determinar la causa de su muerte le será practicada la autopsia.—Efe.

Más de 200 pescadores muertos en una tormenta, en Singapur

SINGAPUR, 27.—Más de 200 pescadores han muerto o han desaparecido a consecuencia de una tormenta, según anuncian las patrullas de salvamento de tierra, mar y aire que exploran las zonas costeras azotadas por la tormenta.

Hasta ahora sólo han sido encontrados 107 de más de 300 que embarcaron para las faenas de la pesca.

Aviones de la RAF y de la Marina, volando muy bajo, han podido localizar a 15 cadáveres en las costas.—Efe.

Cupón de Ciegos

En el sorteo celebrado ayer, resultó premiado el número 273.

Jordania abrogará el acuerdo con Gran Bretaña

Tiene en estudio el establecimiento de relaciones diplomáticas con la Unión Soviética

AMMAN, 27. (Urgente).—Jordania anuncia la abrogación de su acuerdo militar con Gran Bretaña y la petición a Londres de retirada de todas las fuerzas militares británicas del territorio jordano. Anuncia igualmente que tiene en estudio el establecimiento de relaciones diplomáticas con la Unión Soviética "y otras naciones".

La decisión jornada de poner fin a la larga asociación militar con Inglaterra ha sido anunciada a la Cámara de Diputados por el jefe del Gobierno, Suleiman al Babulsi, que dijo que Jordania ha acordado en principio aceptar de Egipto, Arabia Saudí y Siria la ayuda necesaria para sustituir el subsidio anual de libras esterlinas 12.550.000 que actualmente recibe de Gran Bretaña.

Después de fuerte censura a Gran Bretaña por su ataque a Egipto, Al Nabulsi afirmó que la situación del mundo ha variado desde que fué firmado el tratado anglojordano, y que el espíritu de este tratado ha sido violado por la propia Gran Bretaña. "Por ello —prosiguió—, de acuerdo con las naciones árabes hermanas que han brindado ayuda financiera, el Gobierno abrogará ese tratado, liquidando las bases británicas y pedirá la retirada del país de las tropas británicas". Inglaterra tiene bases de la RAF en Mafraq y Amman, y un batallón de carros de combate y una compañía de Infantería en Aqaba.

La declaración del Jefe del Gobierno fué acogida con grandes aplausos.—Efe.

RUSIA ENVIO ARMAS A SIRIA, PESE A QUE LA O. N. U. HABIA ACORDADO QUE SUS MIEMBROS NO LO HICIESEN

WASHINGTON, 27.—Desde que la ONU aprobó la resolución que pide a los miembros de las Naciones Unidas que no envíen material militar al Oriente Medio, Rusia ha enviado armas a Siria, dice un portavoz del Departamento de Estado.

Dicho portavoz, Lincoln White, subrayó que la URSS ha enviado armas de corto calibre, camiones y otro material a Siria, "desde hace algún tiempo".—Efe.

CONCENTRACION DE TROPAS TURCAS A LO LARGO DE LA FRONTERA CON SIRIA —SEGUN FUENTES DIPLOMATICAS DE DAMASCO

JERUSALEN, 27. (Urgente).—Radio Israel ha informado que Turquía ha concentrado 35.000 soldados a lo largo de la frontera turcosiria.

La emisora se hacía eco de fuentes diplomáticas sirias y agregó que tropas de infantería y tanques turcos han sido concentrados en la región de Killis.—Efe.

En 4.ª Página

reproducción fotográfica de la lista oficial del sorteo de la LOTERIA del día 25

Puerto

Entrados. — Vapores: "Begoña", de Gijón, con cemento, y "Tritonia", de La Coruña, en lastre.

Despachados. — "Cabo Sacratif", para Vigo, con carga general; "Carmelina", para Gijón, con chatarra y pinos; "Conchita", para Gijón, con pinos, y "Tritonia", para La Coruña, en lastre.

LAS MAREAS

Día 28. — Pleamar: 12,52 de la mañana.

Bajamares: 6,40 de la mañana y 7,5 de la tarde.

Vida religiosa

ADORACION NOCTURNA ESPAÑOLA

Corresponde velar al Santísimo Sacramento, al turno "Nuestra Señora del Pilar", la noche del 1 al 2 de diciembre, en la iglesia del mismo nombre.

Hora: Once en punto de la noche.

La Santa Misa será a las cuatro de la mañana, a la que pueden asistir los fieles que así lo deseen.

SANTO JUBILEO CIRCULAR DE LAS CUARENTA HORAS

Hoy, corresponde la Exposición del Santísimo, en la capilla del Hospital de Caridad.

CAPITOL

HOY

Ultimo y definitivo día de exhibición de la cautivadora película

SISSI

(Tolerada menores)

Mañana: Otro Estreno gigante

"LLANURA ROJA"

Por Gregory Peck

Cinema

HOY

A las 4, 6, 8 y 11

Triunfo rotundo del SENSACIONAL ESTRENO

EN TECNICOLOR

LA GRAN ESPERANZA

¡Emocionante! ¡Real! ¡Convincente!

(Menores)

RENA — TEL. 1464 - 2167

HOY

MIERCOLES POPULAR

BUTACA, 2'50 PESETAS

A las 6, 8 y 11

BARBA AZUL

(Tecnicolor)

Un film lleno de poesía y humor en torno a la figura legendaria del Conde de Salféro

Con

PIERRE BRASSEUR

Y

CECILE AUBREY

(Apta para todos los públicos)

Complemento: "IMAGENES"

Madrid-Paris — TEL. 2242

HOY

MIERCOLES POPULAR

BUTACA, 2 PESETAS

A las 4, 6, 8 y 11

La chica del F. B. I.

Una mujer a la caza de los más peligrosos criminales

Con

GEORGE BRENT

Y

CESAR ROMERO

(Tolerada)

Complemento: "IMAGENES"

FERROL AL DIA

El Magisterio honró ayer a su Patrono, San José de Calasanz

Homenaje al maestro jubilado, don Rafael Barbeito Herrera

Celebró ayer el Magisterio local y comarcal la fiesta de San José de Calasanz, su santo Patrono. A las diez y media, en San Julián, se celebró una misa que fué oficiada por el capellán de San Francisco, don Cipriano Doparro. Concurrieron al religioso acto todo el Magisterio ferrolano, con sus respectivas parroquias y entre las representaciones oficiales se hallaban el concejal, don Demetrio Casares Fontenla; capitán de fragata, don José Luis Pérez Cela; delegado del jefe local del Movimiento, don Francisco Vite. Asistieron todos los maestros y también la totalidad de niños de las escuelas, que ayer tuvieron vacación docente.

Predicó el Rvdo. señor arcipreste, don Rogelio López Méndez, que hizo el panegírico de San José de Calasanz.

Terminado este acto los niños de las escuelas fueron obsequiados con una función de cine, a la que asistieron también los maestros. A las dos de la tarde en el Parque Municipal se reunió el Magisterio comarcal ferrolano en comida de hermandad, acto que fué aprovechado para rendir un homenaje de simpatía y respeto al maestro nacional, don Rafael Barbeito Herrera, recientemente jubilado. Con el señor Barbeito Herrera ocuparon la presidencia el subdirector del Instituto de Enseñanza Media, don Claudio Infanzón Sánchez; inspector de Primera Enseñanza de esta zona, don Carlos Moltó; el maestro jubilado don Luis Cereijo, que ostentaba la representación del director del Grupo Escolar "Ibáñez Martín", señor Figueirido Feal; don Francisco Vite, en representación del jefe local de Falange; don Fernando Martínez Tenreiro, delegado del Frente de Juventudes; don Antonio Pardo Lozano, delegado comarcal del SEM, y don Ceferino Rodríguez, delegado comarcal de Enseñanza Privada.

Cerca de un centenar de comensales ocupaban los distintos puestos de la mesa, en su totalidad maestros y profesores. Don Antonio Pardo Lozano, delegado del SEM, ofreció en emotivas palabras el homenaje a don Rafael Barbeito Herrera, al que dedicó los más cálidos elogios, cediendo después el uso de la palabra al maestro jubilado don Luis Cereijo León, que pronunció un elocuente discurso, recordando anécdotas vividas en compañía del homenajeado, haciendo después un elogio tan sincero como cariñoso del señor Barbeito Herrera.

Don Camilo Fernández Rodríguez habló en nombre de la enseñanza privada, encuadrada en el SEM; y con la elocuencia que le caracteriza tuvo para el Magisterio español los más vivos afectos de entusiasmo y simpatía, que centró de una manera muy cordial en la personalidad de don Rafael Barbeito Herrera, en este momento de su jubilación oficial.

Seguidamente, don Nicolás Rivera habló también muy elocuentemente del significado del Magisterio, y rindió un tributo de compañerismo al homenajeado, que recogió acto seguido el inspector de Primera Enseñanza, don Carlos Moltó, el cual se expresó en términos de gran emoción, poniendo de relieve cuánto significa la labor del maestro y el fruto que se obtiene después de tantos años de trabajo, poniendo como ejemplo de entusiasmo, de vocación, el de don Rafael Barbeito.

Por último, el señor Barbeito Herrera se puso en pie par dar las gracias, estallando en la sala una gran ovación, que duró largo rato. Fué un tributo afectuoso de todos los reunidos para el compañero jubilado. El señor Barbeito Herrera lo agradeció profundamente, asomando a sus ojos lágrimas de emoción que él supo contener por su carácter vivo y locuaz, arrancando de todos sus compañeros aplausos sincerísimos por el tono que supo dar a sus palabras y la sinceridad con que acertó a exponerlas. Terminó dando las gracias a todos y fué cordialmente aplaudido cuando el inspector señor Moltó le abrazó en nombre de todos los concurrentes. Fué ésta una escena verdaderamente emotiva.

El señor Moltó hizo entrega a don Rafael Barbeito de un precioso pergamino con la firma de todos los concurrentes a este acto.

Nos asociamos a esta demostración de afecto y respeto al señor Barbeito Herrera por todos sus compañeros los maestros y puesto de relieve por las numerosas adhesiones que hubo de recibir en este acto, entre las que figuraba la del director del Grupo "Ibáñez Martín", al que perteneció como profesor, señor Figueirido Feal.

REGISTRO CIVIL

Nacimientos. — Antonio Eugenio García Díaz, Antonio Francisco Requeijo Souto, María del Carmen Teijeiro Ferreira y Luciano Antonio Torres Medina.

Matrimonios. — Antonio Vázquez Vizoso, con Emilia Franco Castro.

Defunciones. — Mercedes Brañas Rey, de 51 años, y Felicia Vázquez Anca, de 85 años.

Cine CAPITOL

Por necesidades de programación este local se ve obligado a retirar de cartel en pleno éxito la gran película

SISSI

HOY

Ultimo y definitivo día de exhibición

Mañana, estreno de

LLANURA ROJA

Por GREGORY PECK

María Luz GALICIA y José Luis OZORES

en la película que la hará pasar uno de los mejores momentos de su vida

BUENAS NOTICIAS

¡NO ES UN FILM MAS! ¡ES UNA SIMPATICA Y DIVERTIDISIMA PRODUCCION QUE LE HARA REIR A CARCAJADAS!

¿Qué cree usted que puede ocurrir cuando un cartero le anticipa el contenido de una carta que todavía no recibió? ¡EL RESULTADO DE ESTO Y DE OTROS MUCHOS PERCANCES DE GRAN HILARIDAD PODRA USTED VERLO ASISTIENDO A SU ESTRENO

HOY en el CINE AVENIDA

(TOLERADA MENORES)

La ciudad, ayer

Por Alba

Si usted, querido lector, tiene necesidad de enviar a su hijo destinado en algún regimiento del interior o en una base naval, veinte duritos para que celebre las Navidades lejos del hogar, no espere a última hora para acudir a la Oficina de Correos. Hágalo antes del día 15 de diciembre.

Con esto le hará usted un gran favor a su hijo, que podrá gastarselos inmediatamente y aun estará a tiempo de pedir otros veinte, y al mismo tiempo contribuirá a aliviar la pesada carga que por esas fechas cae sobre el Servicio Postal.

Todo el mundo, y esto no nos extraña, espera hasta el último momento, hasta ver en el taco de su almanaque, la fecha del 20 de diciembre, para decidirse a dejar caer en los buzones de Correos la lluvia de tarjetas de felicitación, cartas para los allegados, almanaques, etc. A nadie se le ocurre pensar que al obrar así los millones de usuarios del servicio postal, crean a éste, un verdadero problema.

En la imposibilidad de manejar la avalancha de correspondencia, es posible que su envío llegue a retrasarse, sin necesidad, puesto que bien pudiera haber sido depositado, en bien de todos, algunos días antes, o en el mejor de los casos, será entregado puntualmente a costa de no pocos sacrificios.

La Oficina de Correos de nuestra ciudad, ha dado a la publicidad una nota en la que ruega al público que deposite sus cartas, paquetes y en general todo aquello que de antemano se prevé habrá de circular con motivo de las Navidades, antes del día 15 de diciembre, al objeto de dar facilidades encaminadas a que el servicio no se vea excesivamente sobrecargado.

Es de suponer que el ruego será atendido.

Y ya que hablamos de fechas, de plazos y de Navidad, bueno es, amigos, que no se nos olvide la suscripción a favor de los húngaros.

Dentro de un par de días, justamente el 30, quedará cerrada la suscripción abierta para recabar ayuda económica para Hungría.

Aun es tiempo de que los ferrolanos que no han contribuído a esta humanitaria causa, lo hagan. En todos los Bancos locales se encuentran abiertas cuentas corrientes encargadas de recoger los donativos.

La Navidad del necesitado

Ante un próximo gran acontecimiento artístico

Hemos asistido a un ensayo de "Luz de Gas". Parece que con esto no hemos dicho nada, y sin embargo, hemos querido expresar un gran contento y una mayor admiración. Gentes jóvenes, valores nuevos —poder de la renovación— pero auténticos valores entregados de lleno a una labor artística y caritativa a la vez, y poniendo en ella entusiasmo, fe y tesón.

—¡Otra vez! Repitamos esa escena... Más expresión, más dramatismo...

Y vuelta de nuevo. —¡Mas ternura!... dejadez al decir... laxitud en el gesto...

Pero esa laxitud deriva de una fatiga insólita, que no basta a desvirtuar, ni la sonrisa de la joven primera actriz, todo voluntad al servicio de un sentimiento cristiano, de una idea laudable, ni la afabilidad de Carlos P. Perille, intérprete del "malo" de la obra. Pero, en el ensayo preside ese sentimiento y esa idea. La Caridad y el afán de poder mitigar en algo la tristeza de aquellos que carecen, precisamente en la fecha grande de la fiesta de la Cristiandad: El Nacimiento de Cristo, Redentor de la Humanidad, Aquel que habló del amor entre los hombres de la Tierra.

Y como hemos asistido a ese ensayo nos creemos capacitados para opinar, y por eso decimos que lo que se prepara es una verdadera grata sorpresa para el público.

Una obra dramática magnífica, interpretada por elementos dotados de un gran temperamento, bien dirigida, matizada, pensada con honradez artística. Una obra teatral de innumerosas dificultades interpretativas, de un alto valor literario, con un tema psicológico pleno de contrastes. "Luz de Gas", en fin. Una obra que rehuyen presentar, pese a su indiscutible teatralidad, los conjuntos profesionales de mayor categoría.

Un grupo de artistas, base de lo que habrá de ser el Cuadro de Declamación "Talía", en formación, y que luchará por la dignificación del arte teatral en nuestra ciudad, haciendo con éste, su primera salida al palco escénico del Jofre, dispuesto a responder a todas las exigencias del gusto más depurado, y a resistir los juicios críticos del espectador más exigente.

Es por tanto este acontecimiento que se avecina algo excepcional. Se unen para poder calificarlo así muchos alicientes, de los cuales son los más destacables, la calidad de los intérpretes, el interés y el valor de la obra, y sobre todo y ante todo, el fin que mueve y guía el montaje de este festival. Llevar ayuda y consuelo al necesitado, en las fiestas navideñas.

En EL CORREO GALLEGO Plumas estilográficas

En EL CORREO GALLEGO Trabajos de imprenta

En EL CORREO GALLEGO Librería y Papelería

En EL CORREO GALLEGO Encontrará siempre lo que necesita

General Franco, 179

De nuestro buzón

LA GRAN ESPERANZA

Diariamente están saliendo en el "Boletín Oficial del Estado", las nuevas reglamentaciones a sueldos y salarios establecidos por la superioridad en la Industria. Me he preguntado cuál sería el problema que se plantearía en una Empresa si retrasase dos meses la aplicación de dichas normas, una vez aparecida la Reglamentación en el "Boletín Oficial". Este caso no se puede presentar en la realidad pues todo empresario sabe la sanción que trae consigo. Para ello, si es necesario, hará trabajar al personal administrativo horas extraordinarias, e incluso trabajarán por la noche, con el fin de terminar el trabajo y poder hacer el pago, aunque ello le suponga un aumento en el costo de la administración. Aunque parezca absurdo, un caso similar se ha presentado en la actualidad, pero con el agravante de tener más responsabilidad.

Por todos es conocido el aumento concedido a las clases pasivas por el Gobierno, aprobado en las Cortes en la sesión extraordinaria del mes de julio pasado. Las clases pasivas que hacen su cobro directamente en las Oficinas de Hacienda, han hecho efectivo el nuevo sueldo con los atrasos correspondientes, a partir del día 3 del presente mes. No ha sucedido lo mismo, con las clases pasivas que lo hacen en un Banco de esta ciudad, a pesar de que dicha institución comercial suele pagar a partir del día 24 las mensualidad del siguiente mes. Según parece, alegan tener "mucho trabajo", pero eso, no es razón contundente, pues ya que va a cobrar la comisión correspondiente al pago de las cantidades atrasadas, podía haber habilitado interinamente personal para poder atender esta obligación. Esta era la gran esperanza que tenían todas las clases pasivas mencionadas, pues creían que, ya que, no había pagado los atrasos el pasado mes de octubre, un derecho que no se puede atropellar, lo haría este mes. Pero esta esperanza se ha esfumado y en su lugar ha dejado una serie de perjuicios en algunos casos, dignos de tenerlos en cuenta, máxime cuando se trata en su mayoría de viudas sin amparo.

Que sirvan estas líneas de ruego para que se satisfagan esas cantidades en el menor plazo posible. Lo agradecerán muchas gentes necesitadas.

PERENTOIDAL

AVENIDA

HOY

5-15 — 7-45 y 10-45

ESTRENO

de la divertidísima producción

BUENAS NOTICIAS

(Tolerada menores)

Con

MARIA LUZ GALICIA

Y

JOSE LUIS OZORES

Complemento: "BODA DE PRINCIPES" (En color)

Callao

HOY

5-30 — 8 — 11

¡¡Sensacional Reestreno!!

Murió hace quince años

(Apta para todos los públicos)

RAFAEL RIVELLES

FRANCISCO RABAL

Completa el programa: "IMAGENES 589"

JOFRE

HOY

La película que batió todos los "records"

El mayor éxito de

GINA LOLLOBRIGIDA

En

La mujer más guapa del mundo

EN EASTMANCOLOR

"IMAGENES 616"

(Para mayores)

Podemos atender cualquier encargo sobre publicidad que usted nos haga.

Llame para ello a los teléfonos 13-88 y 13-71.

Otras noticias

SUSCRIPCION DE AYUDA AL PUEBLO HUNGARO

En las distintas cuentas corrientes abiertas en las entidades bancarias de esta ciudad, así como en la Delegación Comarcal de Sindicatos, se han recibido, hasta el día de hoy, los siguientes donativos:

	Pesetas.
Suma anterior:	15.191,50
D. Félix Guerreiro Prieto	100,00
D.ª Ana María Ruiloba Alvariño	25,00
D.ª Sofía Ruiloba Alvariño	25,00
D. Marcos Ruiloba Alvariño	25,00
D. Julio Ruiloba Alvariño	25,00
D.ª María del Pilar Ruiloba Alvariño	25,00
Jefes y empleados del Banco de La Coruña	307,00
D.ª María del Carmen Núñez, doña Daría Núñez y D.ª María Pérez	35,00
Don Faustino Belascoín Sande	200,00
D. Augusto Seijas Santiso	100,00
D. José Arnaiz Arnaiz	25,00
D. M. Pérez Tenreiro	100,00
D. J. Leira Santiago	5,00
D. A. Grandal Montero	10,00
Doña Edelmira Segade de Grandal	10,00
Doña María Rosa Grandal Segade	10,00
Suma y sigue:	16.218,50

ASOCIACION MUTUA BENEFICA DEL EJERCITO DE TIERRA JUNTA DELEGADA DE EL FERROL DEL CAUDILLO

Se pone en conocimiento de los señores retirados, viudas y huérfanos, que perciben pensión por esta Asociación, pueden hacer efectiva la correspondiente al mes de la fecha, durante los días 28, 29 y 30 del actual en horas de once a trece en la Jefatura de Transportes Militares, sita en Intendencia Militar de esta Plaza.

EL VAPOR TORMES

Procedente de Amberes es esperado en este puerto el vapor español "Tormes", que conduce cargamento general.

Una publicidad bien orientada aumentará sus negocios.

Para cualquier consulta llame a los teléfonos 13-88 y 13-71.

PERSONAL JUDICIAL

Hallándose vacante la plaza de juez de Paz del distrito de San Saturnino, por la Secretaría General de la Audiencia Territorial de La Coruña se saca a concurso la provisión de dicha plaza. Los solicitantes deberán presentar sus instancias en el plazo de treinta días con la documentación correspondiente.

ASISTIDOS EN LA CLINICA SAN JAVIER

En la Clínica de San Javier fué asistido Enrique Paz, de 22 años.

También lo fué el niño de 10 años, Teodoro Martínez García.

—Asimismo recibió asistencia Manuel Piñeiro Nieto, de cinco años, de las Viviendas Protegidas.

FALLECIMIENTO DE UN HERIDO

Falleció ayer Lorenzo Rodríguez Allegue, que días pasados, como ya informamos, resultó herido en accidente de automóvil. Hoy se practicará la autopsia al cadáver y seguidamente se le dará cristiana sepultura.

TOMBOLA DE CARIDAD

(Día 28)

De doce a dos: Pepa Reguera, Angeles Vega, Olguita Rodríguez y María del Carmen Babío.

De seis a siete y media: Sara Centrón, Mercedes Carvajal y María del Carmen Veiga.

De siete y media a nueve: Lucines Quintanilla, Lolita Selle, Pili Calenti y Esther González.

De nuevo a diez y media: Chula Lorenzo, Aurora Barcosa, Mary Luz García y Manolita Rodríguez.

LA SUSCRIPCION POR HUNGRIA

Por medio de la presente nota se pone en conocimiento de todas las empresas, productores y público en general, que el próximo día 30 se cerrará en esta ciudad la suscripción popular en favor de los heroicos mártires de la bárbara persecución del pueblo húngaro.

Todos aquellos que todavía no lo hayan hecho y lo deseen pueden ingresar sus donativos en cualquier Banco de esta ciudad con anterioridad al día señalado, cooperando así, con el resto de España, a aliviar la tremenda situación de tantos miles de seres desligados de sus hogares y de sus familias; de tantas viudas, de tantos huérfanos, y de tantos hombres que han perdido para siempre a sus seres más queridos.

ESPECTACULOS

AVENIDA: "Buenas noticias" 2. Jóvenes.

CALLAO: "Murió hace quince años".—2. Jóvenes.

JOFRE: "La mujer más guapa del mundo".—3. Mayores.

CAPITOL: "Sissi".—1. Todos.

CINEMA: "La gran esperanza".—2. Jóvenes.

RENA: "Barba Azul".—3. Mayores.

MADRID-PARIS: "La chica del F. B. I."—2. Jóvenes.

J. Pardo Bedía

MEDICO OCULISTA

Consulta de 10 a 1 y de 4 a 6

Dolores, 69, primero

FERROL

Personalidad

DECIMA

A mi buen amigo, doctor don Manuel Carballal Guerrero, médico, literato y poeta, en prueba de sincera amistad.

¿Quién eres tú? — Un navegante.
¿Cuál tu barca? — Es la ilusión.
¿Tu brújula? — El corazón.
¿Puerto? — Cualquiera distante.
¿Graduación? — Soy almirante.
¿Qué mar cruzas? — El que sea.
¿Tiempo? — No elijo marea.
¿Si te pierdes? — Soy mi dueño.
¿Qué persigue? — Un ensueño.
¿Y qué te impulsa? — La idea.

(Del poeta ferrolano JUAN CASTRO)

FENE

BUZON DE CORREOS

En la fachada de un establecimiento próximo a la estación del ferrocarril de Fene ha sido instalado un buzón de Correos. La necesidad de este servicio era vieja. Nos alegramos de que las gestiones al respecto de nuestra primera autoridad municipal dieran el deseado fruto. ¡Ya iba siendo hora! Nosotros habíamos anunciado como inminente la colocación del dicho buzón, allá por febrero.

SUSCRIPCION

La Delegación Local de Sindicatos, secundando la iniciativa de dicho organismo, ha anunciado haber quedado abierta la suscripción para prestar ayuda al pueblo húngaro. Han empezado a recibirse las primeras aportaciones, estamos seguros de que todas las clases sociales de Fene contribuirán en la medida de sus fuerzas a tan generoso fin. No puede faltar nuestro granito de arena en este generoso concierto de los pueblos nobles y libres para paliar la horrenda catástrofe del pueblo magyar.

NOVENA

Se está celebrando la novena a las Benditas Animas, con gran afluencia de fieles. El martes, se celebró un acto especial, organizado por la Cofradía de Animas, para pedir por los cofrades difuntos. Hoy, 28, darán fin estos cultos con un solemne acto fúnebre, con sermón.

CIRCULO MERCANTIL

Sabemos que nuestra prestigiosa entidad local está en vías de remozamiento. Uno de estos días van a comenzar las obras que han de transformar su sala de fiestas. Hacía mucha falta esto y alguna otra cosa más. A veces se mide el nivel de progreso de los pueblos por la cara de sociedades como la nuestra. Era preciso disponer de un local más amplio, más de acuerdo con nuestras necesidades actuales. Si un día acudieran todos los socios a junta general no cabrían dentro.

Como la ansiada holgura no puede improvisarse, mientras llega la hora de tener casa propia, bien está que la prestada sea decorosa.

LOS REYES

Se ha hablado de Reyes Magos. Nos han dicho algo de modesta cabalgata de Reyes. Y este es motivo de regocijo. Sería estupenda cosa que la idea llegara a realizarse. Nos parece que con la colaboración del Catecismo parroquial y del Frente de Juventudes podrían el Alcalde y la Jefatura Local del Movimiento obsequiarnos con la más grata de las novedades. Y, por adelantado, tendrían los niños pobres, los pocos auténticos niños pobres de la parroquia, por esta vez juguetes de verdad.—MILO.

SANTIAGO

JEFATURA DEL FRENTE DE JUVENTUDES FALANGES JUVENILES DE FRANCO

El pasado domingo, día 25, la Centuria Arzobispo Gelmírez, de la Legión de Cadetes, realizó una excursión a las villas de La Estrada y Caldas de Reyes.

Con esta Centuria se desplazaron los grupos de Rondalla, Guiñol, Teatro de Escuadra, Armónicas, etc., que actuaron con brillante éxito, en las villas antes citadas en actos de camaradería con las Falanges Juveniles locales.

El próximo domingo, la Centuria Batalla de Clavijo, de la Legión de Flechas, se desplazará a Pontevedra con sus equipos deportivos, para competir con las Falanges Juveniles de aquella localidad.

Realizarán visitas culturales a esta capital, desplazándose seguidamente a la Escuela Naval Militar de Marín.

INSTRUCCION PREMILITAR SUPERIOR DISTRITO DE SANTIAGO

Los estudiantes que han solicitado el ingreso en la I. P. S. en el curso de 1956-57, se presentarán en el cuartel de Infantería de esta plaza, el próximo día veintinueve del presente mes, a las nueve treinta horas, para sufrir el reconocimiento médico y realizar pruebas de aptitud física, para lo cual irán provistos de pantalón de deportes y alpargatas.

PROXIMO CONCIERTO ORGANIZADO POR LA FILARMONICA

Por la Asociación Filarmónica de Compostela se llevan a cabo gestiones para la celebración, el día 9 de diciembre próximo, del concierto a cargo de la Coral Polifónica de Pamplona.

HALLAZGOS EN LA VIA PUBLICA

En la Comisaría de Policía fueron entregados unos guantes de señora que han sido recogidos en uno de los bancos de la Herradura.

ESTUDIO NOCTURNO DEL INSTITUTO "ROSALIA CASTRO"

Se convoca para hoy, miércoles, día 28, a las ocho de la tarde, en este Instituto a las alumnas inscritas provisionalmente para el primer curso de bachillerato en este Estudio Nocturno para realizar las pruebas de aptitud obligatorias y darles a conocer la organización del curso. La no asistencia implica la pérdida de todos sus derechos. Deben venir provistas de lápiz.

Se admitirán a la misma prueba las que estando en las condiciones legales (edad superior a 15 años y ocupación diurna) pueda interesarles inscripción que no hubiesen realizado la inscripción provisional. — El Director.

INGRESADA EN EL HOSPITAL

Ingresó en el Hospital la vecina de la calle del Espíritu Santo, Felisa Muiños, de 73 años de edad la que resultó con fractura de la pierna derecha, al caerse en la vía pública.

Acuerdos de la Diputación Provincial

Colaborando en la política de precios, no eleva los tributos sobre la riqueza de la provincia

LA CORUÑA, 27 (De nuestra Delegación).—En la sesión extraordinaria celebrada ayer por la Diputación Provincial, bajo la presidencia de D. Diego Delicado Marañón, se acordó autorizar el concierto para la exacción del arbitrio sobre la riqueza provincial que grava la pesca en alta mar, para el corriente año, en la cifra de dos millones y medio de pesetas para toda la provincia, excluido el bacalao desembarcado por la PYSBE en su factoría de El Ferrol.

Asimismo fué autorizado el concierto con el grupo de fabricantes de conservas de pescado, para el pago del arbitrio fijado en 325.000 pesetas el corriente año. En 50.000 pesetas se concierta la exacción con los propietarios de viveros flotantes de mejillón.

La Corporación provincial también aprobó el texto definitivo del contrato de préstamo con el Banco de Crédito Local de España por importe de 3.300.899'79 pesetas, con que ha de sufragarse la ampliación de créditos motivado por obras conmplementarias en el "Hogar de Calvo Sotelo", de la Beneficencia Provincial.

A continuación se celebró la sesión ordinaria correspondiente al presente mes en la que, entre otros se adoptaron los acuerdos que, por su relieve, son los siguientes:

Hacer constar en acta y dirigir al Excmo. Sr. Gobernador civil y jefe provincial del Movimiento de esta provincia, la felicitación entusiasta y cálida de esta Corporación con motivo de haberse cumplido el pasado día 19 los tres años de su mandato al frente de la misma.

Contribuir con 15.000 pesetas a la ayuda económica del pueblo húngaro, y ofrecer los establecimientos provinciales de Beneficencia para acoger niños exilados de aquella nación.

Contribuir con 15.000 pesetas a la Campaña de Navidad, de las que 5.000 pesetas para la organizada en esta capital y las otras 10.000, para las de los pueblos de la provincia.

Interesar de la Superioridad para que autorice la exención que acuerda esta Corporación del pago del arbitrio sobre la riqueza provincial, a aquellas industrias que implanten producciones no existentes en esta provincia, tengan un número de obreros superior a 50, y 2.000.000 como mínimo de capital, a fin de tutelar y fomentar el desarrollo industrial de la provincia, por plazo de 20 años.

Comunicar el más sentido pésame de esta Corporación al Sindicato Provincial de la Pesca de Vigo para que lo traslade a los familiares de las víctimas del naufragio del pesquero "Ave del Mar".

Disponer que por la Comisión especial encargada de la formación del proyecto de Presupuesto se estudie la posibilidad de incluir una subvención para el monumento a la memoria de José Antonio que va a erigirle el Ayuntamiento de Alicante.

Conceder las siguientes cantidades concepto de recurso nivelador de sus presupuestos para el próximo ejercicio a los siguientes Ayuntamientos que se dirán: 30.000 pesetas a Cabañas; 60.000 a Camariñas; 75.000, a Cedeira; 50.000 a Mañón; 170.000, a Puentedeume; 35.000 a Toques, y 25.000 a Vilasantar; desestimar las peticiones formuladas al mismo objeto a los Ayuntamientos de Betanzos, Culleredo, Curtis, Finisterre, Muros, Negreira, Oleiros, Pádrón, Puebla del Caramiñal, Puerto del Son, Somozas, Teo y Vimianzo.

NO SERAN AUMENTADAS LAS CIFRAS VIGENTES PARA EL ARBITRIO SOBRE RIQUEZA PROVINCIAL

Disponer como medida que ha de contribuir a la política general del Gobierno de mantener el nivel de precios y la lucha contra el encarecimiento de la vida, que no se eleven las cifras de los conciertos celebrados para la exacción del arbitrio sobre la riqueza provincial durante el próximo año de 1957, manteniéndose las cifras de los del corriente año.

Quedar enterada de la comunicación verbal a la presidencia, por la que se informa a la Corporación de haber quedado solucionado el problema de ingreso de los niños sordomudos en el Colegio Regional de Santiago de Compostela y de que dentro de poco ingresarán los varones que esperaban turno para entrar en dicho Colegio.

Aprobar una moción de la presidencia y de varios señores diputados para que se celebren reuniones pediódicas en Oviedo y alternativamente en las capitales gallegas para conmemorar la gesta de la liberación de aquella capital por las heroicas columnas gallegas y estrechar los lazos de fraternidad que unen a ambas regiones.

Aceptar las ofertas de venta de diversas fincas incluídas en el perímetro del emplaazmiento de la Universidad Laboral de Galicia efectuada por don José Luis Amor Fernández, como apoderado de sus respectivos propietarios.

Autorizar determinadas sustituciones de obras dentro de las subvencionadas por el vigente Plan de Cooperación, interesadas por los Ayuntamientos de Outes, Culleredo, Carballo, Cabañas, Teo, Riveira y Padrón e incluir la obra de reparación y acondicionamiento de la fuente de Corme-Puerto dentro de la cooperación provincial.

Autorizar la designación de dos practicantes en régimen de convenio administrativo de servicios para los de Casas de Socorro de Santiago de Compostela ,anejos al Hospital Provincial.

Fijar en 30 pesetas para el próximo ejercicio, el precio de la carne en canal a los efectos de la exacción del Arbitrio sobre la riqueza provincial.

Concertar en 100.000 pesetas el pago del Arbitrio sobre la riqueza provincial por el Grupo de Gaseosas y Aguas Carbónicas del Sindicato Provincial de la Alimentación.

Tomar en consideración los siguientes proyectos de construcción de caminos, del presupuesto extraordinario de 1952: De la carretera de Labacolla a Curtis al lugar del Pino, en la carretera de Santiago a Lugo; tramo del camino vecinal de Quintas a Isorna a salir a Bejo y de Cazas en la carretera de Cabañas a Mugardos a Novás en la carretera de Mugardos al Baño.

Para las fuerzas de urgencia de la O. N. U.

Fondo especial de 10 millones de dólares

SEDE DE LAS NACIONES UNIDAS, 27. — La Asamblea General de las Naciones Unidas, por 52 votos a favor, 9 en contra y 13 abstenciones, ha aprobado una medida para establecer un fondo especial de diez millones de dólares para sufragar los gastos de las fuerzas de urgencia de la ONU en el Oriente Medio.

La resolución fué sometida por el Secretario General, Dag Hammarskjold y autoriza a éste a abrir una cuenta especial con la suma inicial de los indicados 10 millones de dólares.

El propio Hammarskjold se encargará de la administración de los fondos. — Efe.

Suscríbase a
EL CORREO GALLEGO

Cerca de dos mil personas quedaron sin hogar en Port Said

Han sido acogidas por organizaciones benéficas

LONDRES, 27.—Mil novecientas sesenta personas que quedaron sin hogar en Port Said a causa de los ataques de las fuerzas anglo-francesas, han sido acogidos por organizaciones benéficas, en virtud de los acuerdos establecidos por la Cruz Roja Internacional, ha revelado el subsecretario de Asuntos Exteriores, Dods Parker ante la Cámara de los Comunes.

Añadió que no se considera necesaria la evacuación civil de Port Said, pero que se permitirá que abandonen el puerto a 500 mujeres y 1.700 niños que lo han solicitado.

Dijo por último que las fuerzas británicas han facilitado a la población civil alimentos y ropas.—Efe.

Mañana, Día de la Información en las Escuelas

Mañana, jueves, día 29, se celebrará el acto de exaltación del Día de la Información en las Escuelas.

Este acto se celebrará en las principales localidades de la región y a él asistirán los niños de las escuelas de Primera Enseñanza para escuchar charlas y lecciones a cargo de destados profesores y periodistas.

También se celebrarán emisiones de radio en la mañana de dicho día.

—※—

El acto de exaltación del Día de la Información en las Escuelas, se celebrará en La Coruña en el grupo escolar "Concepción Arenal", a las cinco de la tarde ,e intervendrán en el mismo, el delegado provincial del ministerio de Información y Turismo; el inspector jefe de Enseñanza Primaria, D. Víctor Sáenz y Sáenz; la secretaria de la Asociación de la Prensa, doña María Luisa Durán Marquina, y el director del citado grupo escolar, D. Antonio Rodríguez Pazos .

A este acto asistirán los niños de las escuelas y a ellos se dedicará también la emisión de Radio Nacional que se transmitirá a las diez de la mañana del mismo día.

Cátedra taurina en Vista Alegre

(Continuación de lo publicado ayer)

—Pero dentro de esto, ¿no tiene usted preferencia por alguna asignatura especial?

—Sí. Les enseño a correr.

—¿Correr del toro?

—No. A saber estar delante de él y hurtarle el bulto cuando sea necesario.

Por algún lado han aparecido veinte capotes viejos y pesados. Son del maestro, regalados para el oficio de sus muchachos. "Todos son de él y todos son de ellos" También cuenta la escuela con dos carritos de toro, banderillas, espadas de madera y cuernos suficientes para una corrida de postín.

En una esquina, sobre un burladero, se van colocando las corbatas, los abrigos, los zapatos de los alumnos. Muchos de ellos llevan un bocadillo envuelto en el capote de brega.

DESDE USERA ANDANDO

—Todos son sencillos. Gentes que han de trabajar por las tardes para comer, y por las mañanas vienen a entrenar aquí... Como aquél, por ejemplo. Es el primero siempre. Será torero, palabra. Es Emilio Fuentes.

Emilio Fuentes es moreno y delgadito. Tiene los ojos azules y poca chichá", pero será torero. Todos los días viene desde Usera andando para entrenarse.

—Por las tardes soy sastre. Yo mismo me hice mi traje corto de torear.

—¿Vás a los toros?

—Siempre que no toreo, claro. Fuentes es un alumno matrícula de la escuela de Saleri. Tiene ya en su haber novilladas sin picadores y varias becerradas.

—¿Cuál crees tú que es el mejor torero?

—Antonio Ordóñez.

—¿Y Chamaco?

—Es un fantoche. Puede usted escribirlo. Aquí hay muchachos que torean mucho mejor que él quinientas veces... ¡De valor no hemos dicho nada!...

—¿Viste a Manolete

—Una vez, pero no lo recuerdo. Yo llevo aquí tres años... Entré a los quince... No me puedo acordar de Manolete.

De su modesto jornal, Emilio saca todos los meses veinte duros para engrosar el fondo de esa matrícula taurina.

—¿Tú sabes quién es Di Stéfafano?

—Sí, pero no me importa nada.

Sin embargo, los chicos juegan a la pelota todos los días, de doce a doce y media. El maestro les echa un balón de goma inmediatamente después de que han terminado de soñar con ese toro negro mirando a la carretilla de mimbre.

—Ya se lo he dicho antes. Así aprenden a correr. Es muy bueno que hagan piernas...

Garzón —moreno, manos fuertes, botas altas— brinda un toro que no hay a alguien que no está en la barrera. El maestro me mira, sonríe y limpia sus grandes gafas oscuras:

—¡Estos muchachos! ¡Si no fuera por ellos!...

Un muchacho que hace de toro escarbba en la arena profundamente. La plaza, parece que tiene doce heridas en el pecho.

Doce muchachos aprenden a ser dioses con los capotes extendidos...

Tico MEDINA

Crónica de Lalín

ACTIVIDADES DEL INSTITUTO LABORAL

Siguiendo la tónica educativa propia de estos Centros, nuestro Instituto ha efectuado días pasados una excursión a diferentes puntos de la región gallega. Un numeroso grupo de alumnos, acompañados de profesores de distintas disciplinas, han visitado Santiago, Noya, Cée, Finisterre, La Coruña y Betanzos, estudiando en todos ellos lo que de importante, en el orden arqueológico, económico y geográfico encierran. Son dignas de mención las visitas a los Institutos de Noya, Cée y Betanzos, así como la de la Fábrica de Carburos de Cée, el faro de Cabo Finisterre, etc.

CICLO DE CONFERENCIAS DE DIVULGACION

El domingo se celebró en el Centro de Enseñanza Media y Profesional, una conferencia a cargo del secretario de la Cámara Oficial Sindical Agraria, señor López Canabal, quien disertó sobre el interesante tema "Colonización y crédito agrícola". Ante las autoridades locales, claustro de profesores y numeroso público expuso el conferenciante todas las ventajas que se derivan de la unión frente al aislacionismo y enumeró, con clara explicación, los distintos préstamos que el Gobierno, a través del Instituto de Colonización y Crédito Agrícola, concede al labrador o grupo de labradores, haciendo hincapié en las ventajas que dichos préstamos constituyen, y lamentando que en Galicia sean tan pocos los labradores que los solicitan. El público premió al conferenciante con calurosos aplausos

Pedro de COTARELO.

Academia de Corte y Confección
Durán de González
PATENTADO
Lo más nuevo, fácil y elegante. No tiene rival. El éxito de sus alumnas acredita su popularidad.
Plaza de las Angustias, 8
FERROL

VICTOR REY PENA
Médico Puericultor titulado
Enfermedades de la Infancia
Consulta 11 a 1 y 4 a 6
Dolores, 81 - 1.º—Teléfono 3305
EL FERROL DEL CAUDILLO

LA BOLSA

COMENTARIO FINANCIERO

La sesión de Bolsa de ayer, se caracterizó por la presencia en papel, en la mayoría de los corros, como consecuencia de las fuertes alzas de la semana pasada y que el movimiento especulador se lanzó a vender, lo que ha traído como consecuencia abundancia de bajas, algunas de cierta importancia, como 40 enteros en Cros y Española de Petróleos, 20 en Fuerzas Eléctricas de Cataluña, 15 en Unión Química del Norte y Caitasas, 13 en Explosivos, 12 en Fefasa, 11 Banco Español de Crédito y 10 Tabacalera y Material y Construcciones. Las mejoras más destacadas afectan 7 enteros en Urbacesa, 8 en Telefónicas, 9 en Bami, 10 Marconi, 11 Constructora General, 15 Banco Ibérico y 200 en Unión y el Fénix. Han descontado el cupón de dividendo y el derecho de suscribir una acción nueva por cada 10 antiguas, las acciones de Urbis. El cupón se ha pagado a 250 pesetas, lo que unido a 50 pesetas que cobran de dividendo, hace un total de 300 pesetas. La acción ha bajado de 624 duros a 600. Por lo que, en definitiva, hay una recuperación de 76 duros.

BANCOS	
Crédito Industrial	287,—
España	868,—
Exterior	599,—
Banesto	1.039,—
Hipotecario	565,—
Central	837,—
H. Americano	898,—
ELECTRICAS	
Fecsa	332,—
Leonesa	290,—
Langreo	305,—
Viesgo	307,—
Fenosa	294,—
Cantábrico	279,—
Chorro	195,50
Española	437,—
Duero	381,—
Sil	332,—
Sevillana	251,—
Madrileña	283,—
Nansa	239,—
Moncabril	246,—
ALIMENTACION	
Aguila	635,—
Azucarera General	268,—
Ebro	530,—
CONSTRUCCIONES	
Hidrocivil	176,—
Dragados	268,—
Ceisa	160,—
Inm. Metropolitana	275,—
Urbanizadora Metro	750,—
Urbis	600,—
MINERAS	
Rif	622,—
Peñarroya	502,—
Guindos	365,—
Ponferrada	903,—
MONOPOLIOS	
Campos	247,—
Tabacalera	215,—
NAVALES	
Ordinarias	275,—
Levante	245,—
Preferentes	276,—
Transmediterráneo	272,—
QUIMICAS	
Penicillina	275,—
Resinera	182,—
Energías Aragonesas	326,—
Explosivos	602,—
Petróleos	885,—
Hidronitro	280,—
Unión Química	460,—
SIDERO-METAL	
Hornos	428,—
Auxiliar FF. CC.	328,—
Santa Bárbara	755,—
M. y Construcciones	290,—
C. Metálicas	233,—
M. Metálicas	299,—
VARIAS	
G. Inversiones	245,—
Insa	190,—
Papeleras Reunidas	269,—
Telefónicas	370,—
Marconi	160,—
Fefasa	328,—
Sniace	430,—
Metro	225,—
Aviaco	195,—
Fasa	339,—
Seat	296,—

La higiene científica aconseja el consumo de estos helados, tan ricos en calorías - fabricados a base de leche, huevos y azúcar también en invierno, siempre que nos hallemos en un local con buena temperatura.

Siempre un helado de calidad estimula la buena digestión.

Con la garantía de

HELADOS ILSA FRIGO DE CALIDAD

ILSA FRIGO

Su versión en frío de lo delicioso

LA FABRICA MODELO QUE ASEGURA LA MAXIMA CALIDAD Y PUREZA

Libros nuevos

MARTIN LUTERO E IGNACIO DE LOYOLA Representantes de dos mundos espirituales, por Friedrich Richter. Traducción de Constantino Ruiz- Garrido. Prefacio de Angel Santos, S. I., Doctor en Historia, Veinte por catorce centímetros, XXXII - 352 págs. En tela, con cubierta, pesetas 65.— Ediciones FAX, Zurbano, 80. Apartado 8001, Madrid.

Bueno será anotar lo primero para dejar bien sentada la competencia del autor al exponer la materia que entraña el título, que nos referimos a la obra de un párroco protestante que al cabo de veinticinco años de ministerio pastoral —seis de ellos en el Brasil al cuidado de las comunidades alemanas— se convirtió al Catolicismo recientemente: en mayo de 1948.

Salta también pronto a la vista la oportunidad de haber publicado este hermoso libro en el IV Centenario de la muerte de San Ignacio. Su título y, más aún, su subtítulo, son punzantes y verdaderos. Dos gigantes del siglo XVI; pero sobre todo dos sistemas distintos, dos concepciones espiritualistas de la época. Richter discurre como un gran pensador al carear las dos figuras exponentes de aquella contradictoria contienda; al valorarlas histórica y filosóficamente; al ahondar en la consideración razonada de ambos mundos religiosos.

Mas el autor por la excepcional circunstancia de su vida, está en condiciones óptimas para comprender a sus dos personajes y a sus dos ideologías. Como que las ha ido viviendo punto por punto existencialmente. Por eso también este libro, aunque se produce en un estilo impersonal, transparenta la viva emoción del proceso psicológico de quien ha luchado muchos años para conseguir la genuina forma del cristianismo.

El estudio no tiene carácter polémico. Las figuras de Lutero e Ignacio de Loyola —que a los cuatro siglos siguen determinando con actualidad la vida espiritual de nuestro tiempo— se estudian a fondo. Richter las considera desde el punto de vista católico y protestante a la vez, con lo que se eliminan las inexactitudes cometidas por unos y otros y se benefcia la objetividad .

El título de la introducción es expresivo: "De la caricatura a la imagen fiel". Expónense las raíces naturales de ambos personajes. Y como factores configurativos, la nueva época que a la sazón comenzaba, y la Iglesia Católica: lo que ésta significó en la vida de Lutero y lo que significó para San Ignacio. Después, el cambio de vida en uno y en otro. Extensamente se estudia a continuación a las figuras protagonistas como renovadoras de la Iglesia, con las pecularidades de su personalidad religiosa y de su obra. Son dos mundos espirituales opuestos, pero con algo —más que algo— común en la diversidad. Camino y realización de la unidad de la Iglesia... Con esta pasada sobre las cumbres del libro, queremos nada más excitar la fecunda curiosidad del lector, en la seguridad de no defraudarla.

Por lo que se refiere a allanar el camino para llegar a la unión, las páginas de este libro han de hacer mucho bien en los medios protestantes bien dispuestos y en los medios católicos que han de sentir más la caridad y la comprensión. Este trascendental valor de la obra de Richter es fruto maduro de sus experiencias religiosas.

"SENTIR CON LA IGLESIA" Y PROBLEMAS MODERNOS, por Jesús María Granero, S. J., 224 págs. Pesetas 37; en tela, con cubierta 50 Editorial Razón y Fé, S. A. Exclusiva de venta FAX Zurbano, 80 Apartado 8001. Madrid.

Es un gusto, quizá demasiado poco frecuente, poder dar con libros originales españoles como éste del P. Granero. Enjundioso oportuno moderno, bien escrito. Se lee con atención absorta. Provechosamente.

El clima en que esta obra nace es la inquietud y la fermentación violenta actual que trascendiendo las costumbres y las instituciones, alcanza a las doctrinas y las ideas y hasta a los más sólidos principios. Esta conmoción agita los espíritus aun dentro de la Iglesia: los cristianos al fin, son hombres; y, la Iglesia, aunque no simplemente humana, está anclada en el tiempo.

Sube el flujo de los problemas —de los nuevos, de los antiguos con nuevos nombres—, problemas de la Iglesia relacionados con la hora del mundo. Mas la Iglesia, iluminada por Jesucristo y su Espíritu, posee una verdad permanente, unos principios indestructibles. Lo sabemos. Pero la crisis actual convida a la reposada reflexión sobre esta certeza. Vigorizar razonadamente nuestra confianza. Acercarnos a la Iglesia con amor para penetrar más hondo en su espíritu.

Entre la inextricable red de los problemas de hoy —los que tocan cerro está, el meollo de la vida y de los destinos del hombre—, no se puede caminar con las luces personales, sin riesgo de tropezar. Para orientarse y encontrarles aceptable solución hemos de inspirarnos en ese "sentido" que el Espíritu Santo comunica a la Iglesia

En nueve capítulos o lecciones desarrolla el autor esta idea fundamental. Expone primero en una introducción histórica, y luego plantea los peligros de hoy y el sentir con la Iglesia. Después, y siempre refiriéndose a la Iglesia, tema central, la estudia como sociedad visible; su misterio; sacerdocio y laicado; su verdad; su santidad y su deficiencia; la opinión pública en ella; su vida espiritual.

Aludamos a la oportunidad de tratar tema tan ignaciano en el IV centenario de la muerte de San Ignacio de Loyola. Por cualquier lado que se le mire, está el libro del P. Granero rebosante de magníficas calidades.

Las Navidades y el servicio de Correos

Se acercan las Navidades y con ellas la fecha para intercambiar felicitaciones y obsequios. Y como este intercambio se efectúa generalmente utilizando el servicio de Correos, si todos los remitentes esperan a última hora para depositar sus envíos, se producen en las oficinas postales tan grandes aglomeraciones que dificultan las operaciones, impidiendo que el servicio pueda efectuarse normalmente, y dando lugar, a que en algunos casos, pueda retrasarse la entrega de la correspondencia.

Para evitar aquellos inconvenientes y los posibles retrasos, la Dirección General de Correos recomienda se depositen los envías navideños, felicitaciones, paquetes, almanaques, etc., en cuanto los tengan dispuestos, y, a ser posible en las fechas comprendidas entre el 1 y el 15 de diciembre, invitación que debe ser atendida en beneficio del servicio y particularmente de los propios usuarios.

ALMACEN DE CURTIDOS
CANDIDO RICO
La casa más surtida en suela, gomas, pieles, cortes aparados, herramientas, clavazón, tinturas y cremas: alquiler de hormas
Cera para suelos, gamuzas y bayetas.
LAS MEJORES CARTERAS PARA COLEGIALES
Concepción Arenal, 21
EL FERROL

Suscríbase a
EL CORREO GALLEGO

DELEGACION Depósito
Vda. de Pedro Fernández e Hijos
Instalaciones eléctricas • Ferrol

Vecinos, precios y salarios en una ciudad de ocho millones y medio de habitantes

Londres: Lo más barato, un cubito de caldo, y lo más caro, un "Rolls-Royce"

ENTRE 45 CÉNTIMOS Y 700.000 PESETAS ANDA EL PRESUPUESTO DE LOS INGLESES

(Crónica de nuestro corresponsal, J. L. F. DEL CAMPO.)

LONDRES, noviembre.

DE la última vez que escribí sobre este tema capital a hoy, la vida ha extendido un puente de casi dieciséis meses. Un puente con unos ojos que, de pronto, se han agrandado como los de una mujer asustada. La vida sigue pesando más de la cuenta en su platillo. Sobre el platillo gemelo, los salarios. El peso de la vida y el de los salarios no llega a estar nivelado, acusándose, por el contrario, en estos últimos meses, una mayor diferencia. Un país que vive en cuadrícula conoce la incomodidad de la regulación drástica, pero también el confort. No he acudido al Gallup, ni a esa opinión recogida a través del Instituto Nacional, ni al criterio que mantiene un periódico por sus propios sondeos. He realizado mi gestión directa y amable con ese sector de ciudadanos que se encuentra usted a diario: cartero, lechero, cobrador de autobús y sus vecinos, el señor que trabaja en la City, la empleada en el ministerio del Transporte, la mecanógrafa y la dependienta de unos grandes almacenes.

CARTERO

Es un empleado del Post Office, que gana un promedio de 750 pesetas semanales. Comienza a desperezarse a las 6.30 de la mañana para empezar su reparto a las 7.45. «¿Qué, mucho trabajo, mister Evans?» —he preguntado esta mañana a este hombre, que me ha traído, como de costumbre, una serie de correspondencia de España. «Pues sí —replica en tono plácido—; no me puedo quejar. Ahora, sin embargo nos viene una época mala. Menos mal que con las fiestas de "christmas" el Gobierno nos pone un ayudante. Son muchos millones —cerca de 250 millones de felicitaciones y paquetes que hemos de repartir. También utilizamos nuestros cochecitos rojos...» «Por lo demás —inquiero—, satisfecho, ¿verdad?» «No me puedo quejar. Me administro bien y mis gastos familiares no pasan nunca de mi sueldo.

LECHERO

A los lecheros ingleses no se les habla nada más que de quince en quince días. Cuando usted les paga la cuenta. Los demás los oye por el juego y tintineo que hacen con las botellas vacías que se llevan y las llenas que dejan. Mi lechero, Mr. Wakefield, tiene que realizar un trabajo feroz todas las mañanas. Desde las seis hasta las doce maneja cientos y cientos de botellas y sube y baja docenas de escalones. El reparto lo hace en vehículos de tracción eléctrica. Lleva a sus clientes leche, tres tipos de leche, según la cantidad de crema que contienen; «yogourth», jugo de naranja y otras especies que requieren a diario los clientes. ¿Salario de este hombre? 650 pesetas semanales. ¿Propinas? 500 pesetas cada quince días. «¿Satisfecho de la vida, Mr. Wakefield?» Y Mr. Wakefield, sonriendo, responde: «No.» «¿Por qué?» «Uno tiene muchos gastos, que hoy son precisos en la sociedad en que vivimos...» «¿Es usted soltero?» «Sí, pero tengo novia y me voy a casar en mayo próximo... «Estoy comprando la casa, pagando todos los meses 1.750 pesetas en muebles.»

COBRADOR DE AUTOBUS

Jornada de trabajo de cuarenta y seis horas. Salario de ocho libras y diez chelines.

También duro «job» para ganarse el sustento diario. El conductor gana unas 1.000 pesetas. Con esa cifra han de mantener una familia, que normalmente se compone de esposa y dos hijos.

Gran parte del dinero ganado se va en fumar y en beber, los dos vicios más caros en Inglaterra. Los 20 cigarrillos cuestan 18 pesetas, y la botella de cerveza, 10. Una «pinta» del dorado líquido —medida que aquí se consume mucho— vale unas ocho pesetas.

BANQUERO DE LA CITY

Paga un piso de 450 pesetas semanales. Lo tomó antes de la guerra. Esta misma vivienda costaría hoy en Londres unas 850 pesetas. Tiene nuestro hombre, Mr. Rumbold, su «Standard», que le costó 60.000 pesetas el pasado año; su TV., de 5.000, y su Hoover. La familia se compone del matrimonio y tres guapos mozos. Su ingreso se calcula en unas 85 libras mensuales, que son en nuestra moneda nacional cerca de las 10.000 pesetas. El momento financiero es difícil; la City se resiente estos días en sus valores básicos, y esto refleja un mal humor en los hombres que viven de los números azules y rojos. Este tipo de familia suele tener su «bungalow» en el campo, modesto, pero con jardín y confort en todos los detalles, porque son propiedades compradas y amuebladas antes de la guerra.

EMPLEADA DE «MEDIA EDAD»

Cincuenta años escasos. Viuda, pero sin viudedad. Trabaja en el ministerio de Transportes. Sueldo: 900 pesetas semanales por ser mecanógrafa-taquígrafa. Su piso es pequeño, pues sólo tiene dos habitaciones, cocina y cuarto de baño. Paga 325 pesetas semanales, por lo que tiene derecho a calefacción central, agua caliente durante veinticuatro horas y «frigidaire» (propiedad de la casa). Es vecina mía. Da muestras, cuando hablo con Mrs. Dorce, de estar cansada de la forma en que es gobernado su país. Desea vender el piso y marcharse a la tierra de promisión, que es Canadá.

MECANOGRAFA

Veintiún años. Como otras muchachas, miss Betty Hopkins vive con dos amigas más. Esta es la única forma de que su sueldo —650 semanales— sirva con amplitud para pagar la casa, la comida, los vestidos y las diversiones. Las muchachas están en este país satisfechas de su emancipación. Viven reunidas dos o tres chicas afines en gustos y necesidades, y el resultado es que disfrutan más de la vida, están menos sujetas y se permiten mayores lujos que viviendo en la familia.

DEPENDIENTA

Una mujer dependienta de unos grandes almacenes o una buena tienda tiene un salario semanal de unas 400 pesetas. Si vive sola ha de pagar una habitación de una libra y media, o sean 175 pesetas. El resto ha de utilizarlo para comer y vestir. Esta dependienta de los almacenes que tengo al lado de mi casa es el prototipo de esta clase de trabajadora: miss Ward, de treinta y ocho años, que vive su propia vida en un cuarto alquilado cerca de donde trabaja. Está en la sección de papelería. Su sueldo es de 425 pesetas. La habitación tiene una renta de 140 pesetas. Sus alimentos son módicos y metódicos. Se queja la pobre mujer de la escasa vida social que la proporcionan esas libras ganadas con una jornada de ocho horas y media, con excepción de los jueves, que los almacenes cierran a la una de la tarde, en lugar de los sábados.

ESCAPARATE DE PRECIOS

Vistos rápidamente a los humanos que trabajan, veamos ahora los precios de las cosas que venden. Traducidos a pesetas, al cambio de 110 pesetas la libra, resulta que

Un par de zapatos de caballero valen (precios medios) 325 pesetas; una yarda de seda natural, 30; un automóvil de cuatro plazas, 55.000; una barra de labios, 35; una botella de leche con crema, 2,40; un aparato de rayos ultravioleta, 1.100; un viaje en «Metro» de duración dieciséis minutos, cuatro pesetas; una revista en colores, 1,50; una yarda de téla de rayón para señora, 30; un kilo de patatas, 60 céntimos; un bote grande de jugo de tomate, seis; cuarto kilo de café, 14; una máquina de escribir último modelo, 3.250; una butaca en un cine de lujo, 25, y en un cine popular, 16; un periódico, 60 céntimos; un aparato de radio portable, 1.600; un disco microsurco, 110; alquiler de un coche nuevo durante veinticuatro horas, 100 (gasolina aparte); la bajada de bandera de un taxi, 8,50, y un abrigo excelente de garras, 11.000 pesetas.

Y lo más económico que se vende en este país es un cubito de caldo que vale un penique y medio. Y lo más caro. Un «Rolls-Royce», que cuesta 6.500 libras. Entre 45 céntimos y 700.000 pesetas se canalizan los demás precios.

OPINIONES

LAS IDEAS Y LOS HECHOS

Por VICENTE RISCO

NO nos atrevíamos a esperar, en las izquierdas europeas, este sacudimiento de repulsa contra el comunismo ruso, que ha necesitado, para producirse, el sacrificio y el martirio de una nación entera. Nos habíamos hecho a la idea de que, incluso en círculos muy dilatados de intelectuales y, aun de sabios, se consideraba que a los comunistas les estaba permitido lo que estaba prohibido a los demás poderes y organizaciones humanas, tanto en el orden del derecho público interno como en el internacional. Venía a ser algo así como la famosa teoría del delito progresivo, que por aquí se defendió en ciertos tiempos.

Súbitamente y exigiéndolo la monstruosidad de los hechos, la actitud de esos círculos ha variado, y se manifiesta ampliamente en contestaciones a encuestas, declaraciones espontáneas y hasta deserciones en los partidos. Era, desde luego, una nota obligada por parte del mundo culto.

Pero es curioso observar que en esas manifestaciones verbales que conocemos se condenan casi exclusivamente los hechos, es decir, los apuros, lo que no había mas remedio que condenar, sin comprometerse acerca de las doctrinas, que son su fundamento último. Cuando algún escritor, por ejemplo, llamado a opinar sobre los sucesos de Hungría, se aventura en el terreno ideológico, lo hace —incluso algunos de los que se podría esperar otra cosa— con todas las reservas y todos los respetos. Con circunloquios, palativos y distingos, como para evitar enfrentarse directamente con determinados elementos o situaciones. Se establecen sutiles y delicadas diferencias entre el marxismo-leninismo y el marxismo a secas; se habla de textos inéditos de Marx, que rectifican tal o cual punto de sus obras; se alude a un nuevo socialismo y aun humanismo socialista; se ve, en suma, la necesidad de salvar, de irresponsabilizar, con respecto a los hechos que se condenan, alguna substancia doctrinal que, sin duda, debe tener alguna relación con ellos.

Sin embargo, parece que se debiera meditar sobre este asunto más detenidamente. Habría que ver si, para que se produzca la agresión rusa en Hungría, y para que revista la forma que reviste, no son necesarias una mentalidad y un estado de espíritu que las haga posibles. Y habría que ver, siendo Rusia, como dicen, y el Gobierno ruso en especial, una entidad obsesivamente poseída por una doctrina exclusiva y excluyente, según parece reconocido por todos, habría que ver, pues, si esa doctrina no será la que, de un modo fundamental, produce esa mentalidad y ese estado de espíritu que han hecho posibles los hechos que hoy condenan incluso algunos participantes en esa misma ideología.

No cabe duda que al pensamiento socialista en general, especialmente al marxismo más o menos ortodoxo, se le presenta la ocasión de un profundo examen de conciencia que en los doctrinarios de buena fe y recta intención debe penetrar hasta lo más hondo de la doctrina. Dicen los que aluden a los indicados textos inéditos del maestro que el propio Carlos Marx llegó a asustarse de algunas consecuencias de sus teorías, motivo por el cual esos textos no se publican. Pero los hay más marxistas que Marx.

—¡Escalpelo-escalpelo! ¡Forceps-forceps! ¡Bisturí-Bisturí!

LOTERIA NACIONAL

Reproducción fotográfica de la lista oficial del sorteo

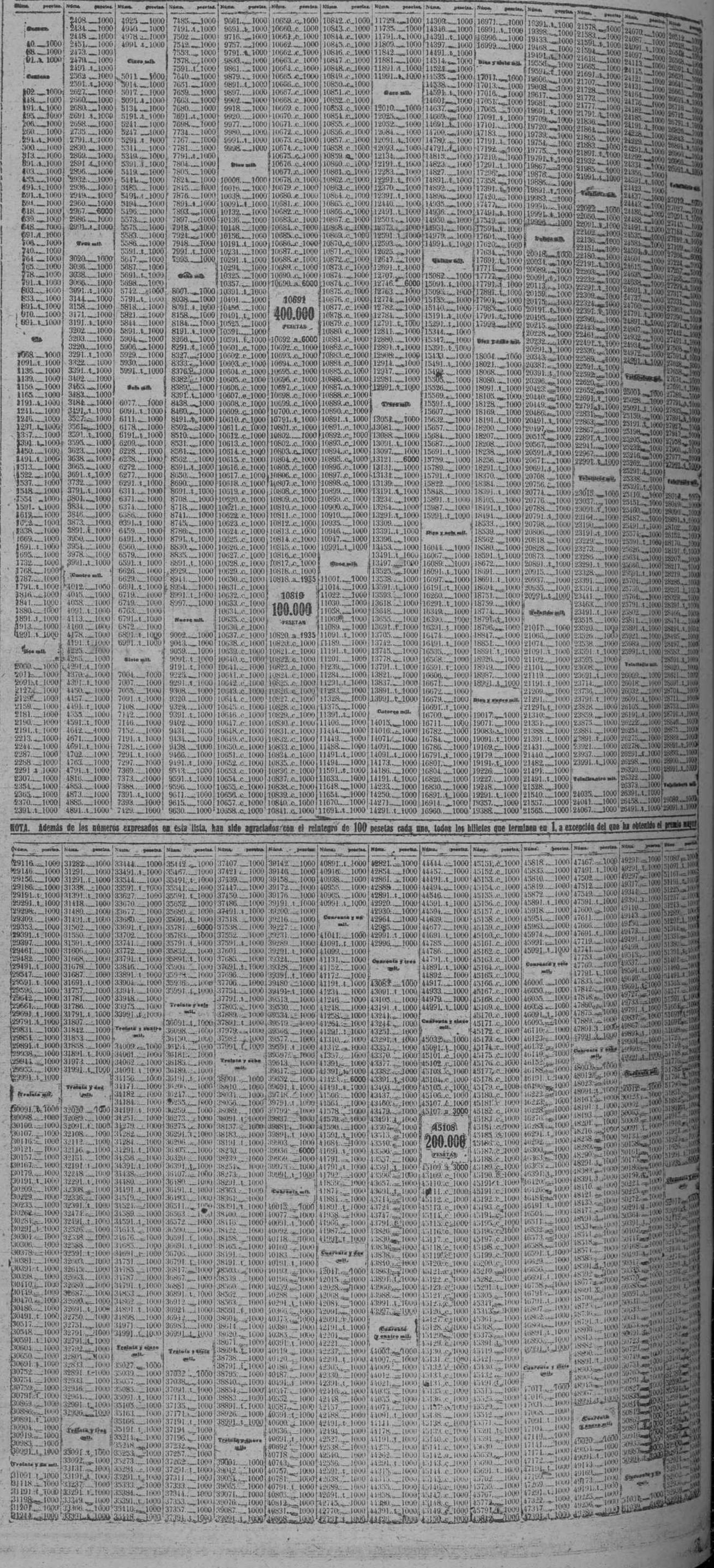

NOTA. Además de los números expresados en esta lista, han sido agraciados con el reintegro de 100 pesetas cada uno, todos los billetes que terminen en 1, a excepción del que ha obtenido el premio mayor

DE LAREDO A YUSTE

Medina de Pomar,

la ciudad que vive del recuerdo

Una colitis que se perpetúa en la tradición oral

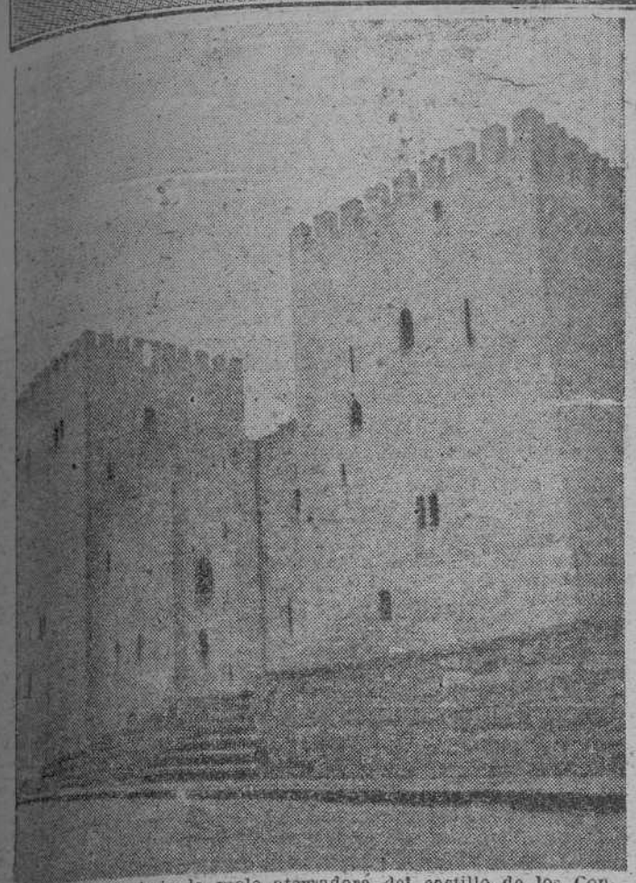

Hay que esperar bajo la mole aterradora del castillo de los Condestables, que sólo conserva la fábrica como una acusación severa

EL HOSPITAL DE LA VERA CRUZ SE CAE A PEDAZOS

El último viaje del gran emperador

LA literatura constituye un placer selecto para quien la escribe y para quien la lee. Sin embargo, conviene preguntarse si el escritor tiene derecho a pintarnos tan subjetivamente la decadencia que caigamos en apetecerla, o sea a «hacer» literatura. Más claro: los motivos poéticos y novelescos de Castilla son innumerables. Atraen, excitan la imaginación y estimulan la pluma. Pero si somos honrados en la transcripción habrá que situar al lado de nuestras personalísimas impresiones los datos físicos que deben completar la visión. Digo esto porque Medina de Pomar tiene una belleza triste que requiere elogio, pero también explicación. Aquí, en esta ciudad que fué cabeza de las Merindades de Castilla, sede de los condestables, incubadora de nobles apellidos, centro de una política y de una estrategia, hemos de conjugar los verbos en tiempo pasado. Lo que es sirve para información. Lo que fué sólo sirve para justificar las lamentaciones. Alternaremos el presente de indicativo y el pretérito en todas sus variantes para retener en lo posible la verdad.

Tiene hoy Medina de Pomar 3.200 habitantes. Aunque no faltan explicaciones más complicadas y eruditas, parece evidente que la palabra Pomar alude a sus grandes pomaradas, a su gran riqueza de manzanas, que nos sale al encuentro apenas alcanzamos las primeras casas. Vive de la agricultura, en el centro de una vasta comarca donde sólo encuentra un posible centro competidor: Villarcayo. Basta con apartarse cincuenta metros para dar vista a las antiguas murallas, hoy coronadas por casas que miran hacia la vega, en cuyo fondo se levanta la sierra de Tesla. En los últimos cinco años Medina ha visto reducido su censo en 400 habitantes, y el descenso de población continúa con ritmo lento y fatal. ¿A dónde emigran los medinenses? A Baracaldo. La provincia de Vizcaya ejerce una influencia absorbente en un radio de muchos centenares de kilómetros, según comprobaremos en los días siguientes.

Cuando Carlos V entró aquí para descansar durante unas horas, venía enfermo. Si cruzó el centro de la población, tuvo que pasar frente al castillo de los Condestables y frente al Arco de la Cadena, residencia de los alcaides y, en un momento dado, alojamiento provisional de su madre, doña Juana la Loca. Lo probable es que siguiese por fuera de las murallas hasta la otra punta de Medina —donde ahora está la estación del ferrocarril. Llegaba indispuesto con lo que nosotros denominamos colitis. Había comido escabeche en algún lugar del trayecto y se encontraba mal. De boca de un anciano de noventa y siete años escuché una tradición, recogida por su abuela, según la cual el Emperador había comido escabeche en Laredo. ¿En Laredo, puerto pesquero antes y ahora? La explicación es que en los días en que el Emperador permaneció allí «no se pudo pescar a causa de los temporales». Esto coincide con la versión de que el balcón «Espíritu Santo» se había ido a pique, destruido por las olas. Sea exacto o no, tiene un enorme interés el hecho de que un suceso de esa magnitud —un médico de hoy recetaría «yogur» y se iría a la calle inmediatamente—, una simple colitis, pueda llegar de boca en boca, atravesando generaciones y siglos, hasta nuestros días. El mal obligó al Emperador a permanecer en Medina más días de los que pensaba. Llegó el 9 de octubre y permaneció hasta el 11. Se alojó en el hospital de la Vera Cruz, fundado por el buen conde de Haro don Pedro Fernández de Velasco, en el que tenían acogida 13 pobres continuos y siete enfermos. En el hospital existió el primer pósito de España, dotado con 1.000 fanegas de grano y 200.000 maravedíes.

Hubo tres Pedros Fernández de Velasco. El primero, que fué camarero de Enrique II, al que éste concedió el señorío de Medina en pago a sus servicios. El segundo, que es el buen conde de Haro, famoso por sus muchas obras de caridad y vida de continencia (es notable esta coincidencia: vivió en forma muy parecida a como había de vivir Carlos V en Yuste, y, como éste, mandó abrir un balcón en sus habitaciones del hospital para poder asistir a la misa que se decía en la iglesia de las clarisas). El tercero fué condestable de Castilla (el sexto que hubo). En tiempos del hijo de éste, don Iñigo, fué cuando llegó a Medina el Emperador.

Por ADOLFO PREGO 4

RUINAS ILUSTRES

Subsiste el hospital de la Vera Cruz y subsiste el convento de las clarisas. Son dos construcciones que se apoyan mutuamente, como los ancianos en un paso difícil. La lepra de los años ha hecho en ellas buena presa, con especial ferocidad en la primera.

Desde su fundación, el hospital de la Vera Cruz estuvo dirigido por un noble y administrado por una mujer que atendía a los pobres. Al cabo de los siglos, menguado y a punto de venirse a tierra, sigue siendo una institución benéfica regida por un Patronato que integran el cura párroco, la abadesa de las clarisas y el secretario del Ayuntamiento. Y aún atiende a pobres, pero sólo a dos. El capital no da para más ni las instalaciones tampoco. Un claustro abandonado, grandes salas en las que conviene guiarse con una linterna para no irse abajo por algún hueco del piso, telarañas, olor a establo... Sólo una pequeña parte del hospital se conserva habitable. Tabiques y ladrillos tapian puertas y ventanales. Las manzanas puestas a madurar en el suelo forman una alfombra. La guardesa, la señora Dolores —creo recordar que ése es su nombre— tira de llaves y abre un armario semejante a los que se utilizan en las cocinas, aunque de mejor madera. Allí dentro aparecen pergaminos, sellos, legajos relativos a la fundación del hospital... Me dicen que en el convento de las clarisas —de clausura— hay códices, incunables, verdaderos tesoros apenas conocidos y quizá condenados a muerte lenta... Las conclusiones a que uno llega son aquí aún más lúgubres que las que obtuvo en Colindres. Ningún país habla más de sus grandezas pasadas que nosotros. Y nadie tampoco se ocupa menos que nosotros de mantener en pie los testimonios de esas grandezas. Causa un poco de estupor la rápida intervención de alguna Academia para que no se destruya un vestigio de la muralla de Madrid... Viajen, queridos académicos, viajen y vuelvan a informar sobre lo que está desapareciendo por esos mundos españoles tan remotos en el cuidado y tan cercanos en el espacio. No siendo erudito, ni historiador, ni clasicista; soportando muy malamente el estilo arcaizante, uno siente el rubor de ese punible abandono. A este paso pronto se convertirá España en un país nuevecito. Pero los millones que se gastasen en reconstruir iglesias, castillos, monasterios; en poner a la luz viejos documentos, cuadros y tallas, los recuperaríamos pronto en divisas. Lo que podemos llamar España turística representa sólo una milésima parte de la España artística e históricamente interesante.

Supongo yo que el Emperador Carlos V se hubiera hecho ahora estas mismas reflexiones. No hubiera pasado inadvertida a su curiosidad lo que Medina de Pomar encierra de ejemplo, de símbolo y resumen. Salvo los casos que en su momento se citarán, la ruta desde Laredo a Yuste demuestra que desde hace cien años España se viene cayendo a pedazos. Castilla, consumado su papel histórico, se retiró a dormir. Donde hubo castillos debía haber hoy fábricas, pero no las hay. Y como Medina pretende seguir viviendo de la agricultura, la gente joven se va. Es muy numeroso el comercio. Toda la calle Mayor está cubierta a ambos lados por tiendas. El negocio se fundamenta en la clientela de alrededores inscritos en un círculo de 25 kilómetros de radio.

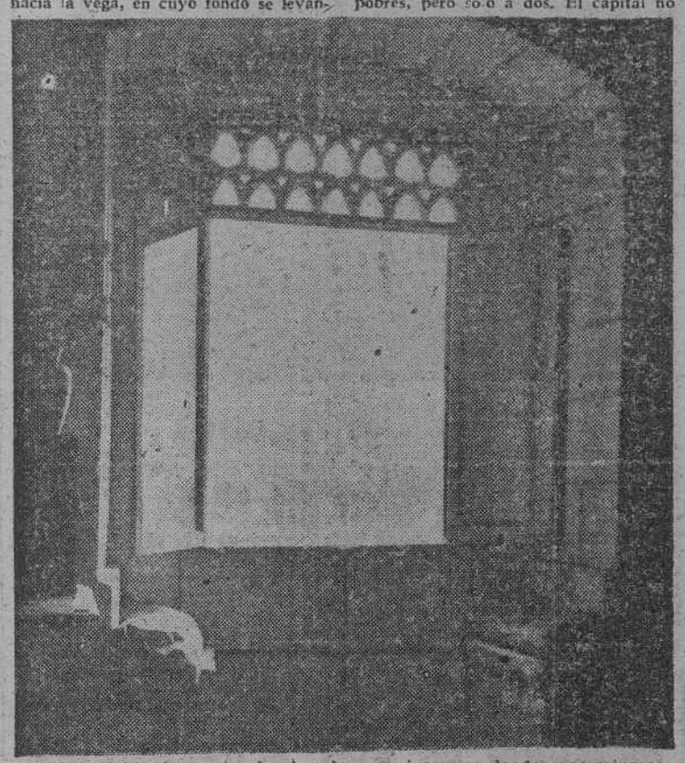

El oído puede aún captar los hondos suspiros que desde esos mismos asientos de piedra saldrían del pecho donde se forjó el delirio...

EL CAFE QUINTANA Y EL RECUERDO DE DOÑA JUANA LA LOCA

La decadencia de Medina no es obstáculo para que sus habitantes conserven una gran prestancia señorial. Es un pueblo de señores, de gente servicial, amable y de deliciosa cortesía.

No sólo las murallas romanas o medievales están bajo los cimientos de sus casas: están también en el comportamiento y la conducta de sus vecinos. En los comienzos del siglo se registró un esfuerzo de engrandecimiento, pero faltó persistencia en la iniciativa y todo desapareció. Hubo doce o catorce fábricas de curtidos, y de allí salían los cueros más afamados de España; hubo hilaturas, pero ya no hay nada. Existían dos cines hace poco. Sólo queda uno. Hubo un casino, pero ya no existe. Precisamente escuchábamos estas noticias en el café Quintana, situado bajo lo que fué casino: uno de esos salones alargados, con su mesa de billar en el centro y una ventana al otro extremo, por donde el parroquiano puede mirar el valle, la sierra de Tesla, los huertos y los últimos quiebros del sol en los cristales de la ciudad. Este café lo fundó en 1868 un natural de Medina, y un bisnieto del fundador sigue ahora al frente del establecimiento, en cuyas tazas está impresa aquella fecha. No es lo mismo tomar café en una taza sin primero ni segundo apellidos que hacerlo sobre otra con partida de nacimiento y certificado de linaje. En cuanto a esto último no hacía falta: la mirada recorre el estuco del techo y las paredes, y comprende en seguida que aquella especial coloración amarillenta sólo se puede obtener a fuerza de quemar toneladas de tabaco en cigarros y cigarrillos. Es obra de muchas generaciones de tertulianos y jugadores, de arbitristas y soñadores, hombres de toda condición y edad que fueron expeliendo bocanadas de humo entre el golpear de las fichas de dominó y la exposición de ilusiones, problemas y teorías. ¡Cuánta pequeña historia envuelta en nicotina!

Justamente al lado de este café se alza el Arco de la Cadena. Es una de las puertas de la antigua muralla, uno de cuyos torreones está habitado. Un pequeño cuerpo de la vieja casa forma como un puente sobre la calle y se une a las casas fronteras. Allí es donde residió doña Juana la Loca. Pertenece a la familia Ordoizgoiti-Quintano, que la ha restaurado y ambientado para ocuparla, luego de un largo plazo de abandono en que tuvo de inquilinos a un sillero, un zapatero, un pastor... Al cruzar el dintel pétreo de las puertas de los salones parece agitarse en el aire el fantasma de la reina enamorada. El oído puede aún captar los hondos suspiros que desde esos mismos asientos de piedra, al pie de la ventana que se abre aún a la llanura, saldrían del pecho donde se forjó el delirio de una pasión que quiso pasar por encima de la infidelidad y la muerte. Hoy, en esa misma ventana, se sienta a bordar por las tardes la señorita de la casa. En los archivos de la familia Ordoizgoiti-Quintano hay muchos documentos de interés para los investigadores. Faltan muchos más que sirvieron para encender fuego y otros menesteres semejantes. Así, los estudiosos ven interrumpida la cadena de referencias a un hecho y no pueden continuar. Tales lagunas suelen originarse en pequeños episodios promovidos por la ignorancia. Quede registrado, a título de curiosidad menor, que en esta mansión acaban de rodarse algunas secuencias de la película «Cuerda de presos», realizada sobre la novela del mismo título de Tomás Salvador.

Si Carlos V cruzó el centro de la población, tuvo que pasar frente al arco de la Cadena

Un claustro abandonado, grandes salas en las que conviene guiarse con una linterna para no irse abajo..., en el hospital de la Vera Cruz

HACER LITERATURA Y ESCRIBIR LITERATURA

Está en el ambiente de Medina una sensación de fatiga, de cansancio. Quizá las convulsiones económicas de los últimos cincuenta años tuvieron aquí un efecto demoledor. Recuerdan los ancianos el mercado o feria semanal, cuando se negociaban dos mil fanegas de trigo y acudían hasta de Villadiego los tratantes. Recuerdan también los arcos que existían en Somavilla, y la entrada de las tropas carlistas de la segunda guerra; y en las conversaciones se [illegible] constantemente el Copón de Santa Inés, regalado por Inglaterra al duque de Frías a comienzos del siglo XV y que en los agitadores tiempos de las banderías del siglo pasado tomó el camino de la frontera y fué a un museo de Londres. Se evocan los días prósperos de la Fundación Villota, donde las jóvenes aprendían algunas nociones útiles para las esposas y para las chicas de servicio doméstico: las cuatro reglas, en el llamado Colegio de Abajo; coser, bordar y zurcir, en el Colegio de Arriba. Al casarse, las alumnas recibían una dote de 1.300 pesetas, lo que significaba una buena ayuda. La Fundación existe y funciona, pero la hipoteca que tiene sobre el puerto de Santander —8.500 pesetas al año— ha perdido poder adquisitivo. ¡Oh, tiempos avanzadísimos, en que se consideraba indispensable alguna noticia sobre el huevo frito y el manejo de la aguja antes de entrar «a servir» o antes de entrar a casarse, que es otra manera de servir (de servir para algo más que para injerir banderillas y vermut en la barra del bar)! Y también está la llamada Fundación de las Huérfanas, igualmente arruinada e inoperante.

La ciudad no entrega su secreto al primero que llega. Hay que espiar en la noche solitaria bajo la mole aterradora del castillo de los Condestables, que sólo conserva la fachada como una acusación severa. La capacidad de iniciativa que tuvo Medina para fundar instituciones de caridad, levantar murallas y palacios, concentrar las corrientes mercantiles de una vasta región, estimular, en suma, el pulso de la vida, parece hoy adormecida. En medio de este tranquilo sosiego, la literatura se encuentra a sus anchas, pero la conciencia debe repudiar todos los lugares que nos gustan, pero no para instalarnos en ellos. Queda dicho que el censo de Medina baja un poco cada año. Cuando esto sucede, debe situarse al lado de las impresiones poéticas la explicación estadística. Nadie tiene derecho a disfrazar bellamente la inactividad, la desintegración para poder darse el gusto de construir una frase o escribir un soneto. Desgraciadamente esto ocurre con perniciosa frecuencia, y de ahí la oportunidad de señalar que no es lo mismo escribir literatura que hacer literatura. Medina de Pomar merece una elegía, pero también un esfuerzo para que vuelva a tener vigor y no se quede tumbada en la cuneta hasta morir en el olvido.

(Fotos de Sanantonio.)

PROXIMO REPORTAJE:

LA JUVENTUD EMIGRA HACIA LAS ZONAS INDUSTRIALES

Sin recuerdos de Carlos V en las tierras burgalesas.—Fresdelval, el monasterio que el Emperador pensó utilizar como retiro, está en pedazos y en venta

UN NEGOCIO TEATRAL

TRABAJAR poco y ganar muchísimo suele ser la máxima aspiración de los ciudadanos que sueñan con triunfar en sociedad, pues cuando se trabaja muchísimo y se gana poco únicamente se tiene tiempo de hacer cola ante las ventanillas de cualquier Monte de Piedad. Entre los diversos y astutos procedimientos que pueden seguirse con la finalidad de vivir decorosamente sin miedo a contraer hernias laborales, figura —en primer línea— el truco de las versiones o adaptaciones teatrales.

El trabajo literario de las versiones ofrece dos modalidades: versiones de clásicos extranjeros y versiones de clásicos celtíberos. La más difícil, la que representa mayor esfuerzo y, por lo tanto, resulta menos frecuente en nuestro panorama teatral, es la versión de clásicos extranjeros. Aunque los clásicos extranjeros se encuentran todos traducidos al español, pues en algo se tiene que notar que son clásicos, la tarea del que realiza la versión o adaptación no resulta sencilla. Tiene que leerse, en primer lugar, las diversas traducciones españolas que existen del clásico extranjero que pretende adaptar, para escoger la traducción mejor hecha, la más moderna la más comprensible a los tímpanos del espectador actual. Realizada la selección, el adaptador medita: «No hay duda. La traducción mejor hecha y más moderna de la obra «Romeo y Julieta», del amigo William, es la realizada por don Luis —piensa, por ejemplo—. Pero si la copio íntegra, don Luis puede enfadarse. ¡Hay que seguir trabajando!»

Entonces, realizando poderoso esfuerzo financiero e intelectual, el adaptador adquiere el «Diccionario ideológico de la Lengua Española», de don Julio Casares. Suspirando ante lo dura que es la vida, el adaptador coge unas cuantas cuartillas, pone a su derecha la traducción de don Luis y a su izquierda el diccionario del señor Casares, y se dispone a trabajar. Si don Luis ha traducido del inglés la palabra «derramamiento», el adaptador escribe «rebosamiento», que es una palabra distinta, aunque viene a significar lo mismo. Si en la traducción de don Luis, Romeo dice a Julieta que le encanta «el dulce recato de su mirada», el adaptador hace el cambio correspondiente para que Romeo afirme a Julieta que le encanta «la celestial pudibundez de su mirada». Después de dos días de trabajo, después de dos días de cambiar palabras, la nueva versión de «Romeo y Julieta» está lista para el estreno, sin que don Luis pueda protestar ni pasarse por las ventanillas de la Sociedad de Autores. El que cobra es el adaptador, en premio a su fabulosa tarea de escoger sinónimos.

La versión o adaptación de clásicos españoles resulta más sencilla todavía. Como los clásicos españoles no cobran derechos en la Sociedad de Autores, pues hace muchísimo tiempo que fallecieron, basta una tarde de trabajo para despachar el asunto. Se suprimen tranquilamente unos cuantos párrafos, se sustituye la palabra «fijosdalgo» por «hijosdalgo», se cambia la expresión «maguer» por «aunque», y ya está. Luego, después del título de la obra y el nombre del autor, se pone «versión de...», y a cobrar. Muchas veces, cuando el tiempo apremia, ni siquiera se corta ningún párrafo. En estos casos, el adaptador suele justificarse diciendo que se trata de una versión hecha «con muchísimo respeto». En realidad, ha sido una versión hecha «con muchísimo descanso», toda vez que el adaptador se ha limitado a encargar que le copien a máquina lo que Calderón, Lope o Tirso de Molina escribieron a pluma, poniendo a continuación la consabida coletilla «versión de...»

Este tipo de trabajos pueden ser considerados como un auténtico enchufe literario, ya que proporcionan al que consigue colocarlos por influencia, amistad, cartas de recomendación o lo que sea unos bonitos ingresos, sin verse precisados a inventar nada, a pensar nada, a escribir nada. Teniendo esto en cuenta, quiero advertir a los adaptadores españoles la inminencia de un maravilloso negocio teatral. Falta poco tiempo para que prescriban los derechos de los herederos de don José Zorrilla sobre la famosa obra «Don Juan Tenorio», que se representa todos los años en el mes de noviembre. Esta obra, pues, pasará a ser del dominio público. La ocasión la pintan Tamayo y las adaptaciones no implicarán excesivo esfuerzo. Bastarán ligeras modificaciones. Donde Zorrilla escribió «¡Cuán gritan esos malditos— pero mal rayo me parta...!», puede ponerse: «¡Cuán gritan esos gamberros— pero mal rayo me parta...!» Donde don José escribió «Yo a los palacios subí— y a las cabañas bajé...», puede rimarse: «Yo a los rascacielos subí— y a los suburbios bajé...» Con estos cambios y otros análogos la obra quedará evidentemente modernizada y el adaptador puede pasar unas Navidades estupendas, gracias a los derechos que le produzca su versión del «Don Juan Tenorio».

Tal vez hago mal en divulgar esta noticia y lo sensato hubiera sido ponerme a trabajar ya en una versión sobre el Burlador de Sevilla. Pero profesionalmente soy un romántico y prefiero escribir cosas originales. Por ello, dando pruebas de compañerismo, facilito a los adaptadores del país la posibilidad de irse preparando a realizar un estupendo negocio teatral

Evaristo ACEVEDO

IMPRESOS COMERCIALES
MODERNOS - ORIGINALES - ECONOMICOS
Cartas - Sobres
Facturas - Tarjetas
Etiquetas - Folletos
Envolturas - Catálogos
etc. etc.
encomiéndalos a
RECLAME
LITOGRAFIA é IMPRENTA
Sta. Catalina, 33 - Tel. 2903
LA CORUÑA

Todos los deportes

El futbolista húngaro Kocsis continúa en Madrid con sus compañeros

Circuló el rumor de que ayer había salido para Viena

MADRID, 27. — El interior derecho del Honved, S. L. de Budapest, Kocsis, no asistió esta mañana al entrenamiento celebrado por su equipo en el Estadio Santiago Bernabeu, lo que causó extrañeza entre las personas que lo presenciaron. Al inquirir el motivo, se dijo que Kocsis se hallaba indispuesto en el hotel.

Después se ha podido comprobar que Kocsis había recibido noticias de sus familiares lo que creó en él un estado de inquietud que le obligó a tomar la determinación de volver inmediatamente a Hungría.

Kocsis ha salido esta tarde en avión con dirección a Viena, vía Barcelona-Ginebra, según han confirmado esta tarde a un redactor de Alfil, en el local social del Real Madrid.—Alfil.

MADRID, 27. — Para comprobar la veracidad de la noticia circulada en el Real Madrid sobre el regreso a su país del jugador del equipo del Honved, de Budapest, Kocsis, un redactor de la Agencia "Alfil" se ha trasladado esta noche al aeropuerto de Barajas, donde después de un minucioso examen del registro de salida de pasajeros, ha podido comprobar que Kocsis no consiguió pasaje en ninguno de los aviones que hubiera podido trasladarle hoy a Viena. Luego se trasladó al hotel donde se hospedan los jugadores húngaros, donde, efectivamente, se le informó de que el referido jugador se hallaba en Madrid, aunque no en el hotel en esos momentos. Parece ser que por ahora sus compañeros le han disuadido de su idea de regresar a Hungría antes de celebrarse el partido del próximo jueves en el Estadio Santiago Bernabeu.—Alfil.

Juegos Olímpicos de Melbourne

Algunos resultados de las pruebas disputadas ayer

MELBOURNE, 27. — Bob Morrow, de los Estados Unidos, ha ganado la final de los doscientos metros con un tiempo de 20" 6/10, record olímpico. La marca olímpica anterior la había establecido el norteamericano Andy Stanfield, en Helsinki, con 20-7/10.—Alfil.

UN BRASILEÑO BATE EL RECORD DE TRIPLE SALTO

MELBOURNE, 27. — El brasileño Adhamar Ferreira da Silva ha establecido un nuevo record olímpico en la final de triple salto con 16'35 metros. En segundo lugar se clasificó el islandés Einarsson con 16'16 y tercero el ruso Kreer, con 16'02. — Alfil.

NUEVA MARCA DE LANZAMIENTO DEL DISCO

MELBOURNE, 27. — El atleta norteamericano Alfred Oeter ha establecido una nueva marca olímpica en lanzamiento del disco con un tiro de 56'36 metros. El anterior record lo poseía su compatriota Sim Timne, con 55'03 logrado en los Juegos de Helsinki. A continuación se clasificaron Gordién (EE. UU.), 54'81, y Koch (Estados Unidos), 54'50. — Alfil.

PRUEBA DE FLORETE

MELBOURNE, 27. — El francés C. Doriola ha conseguido medalla de oro en la prueba olímpica de florete individual, logró seis victorias y una derrota. En segunda posición se clasificó Spallino, con cinco y dos, obteniendo medalla de plata, y el tercero, Mergamini, ganó medalla de bronce, con cinco y dos, pero tres tocados más que Spallino. — Alfil.

SALTO DE LONGITUD

MELBOURNE, 27. — La atleta polaca Kresinska ha ganado la prueba de salto de longitud femenino con 6'35 metros con lo que iguala el record olímpico. Otras clasificadas fueron White (EE. UU.), 6'09; Dvalich Vili (Rusia), 6'07, y Fisch (Alemania). — Alfil.

* * *

MELBOURNE, 27. — Italia ha ganado la primera medalla de oro de las regatas a remo al ganar la prueba de cuatro remeros con timonel, batiendo a Suecia por medio largo.

RESULTADOS DE PARTIDOS DE BALONCESTO

Australia, 87; Tailandia, 48. China, 67; Singapur, 67. Canadá, 74; Corea 63. Semifinales de baloncesto; Francia, 71; Chile, 60. Estados Unidos, 85; Bulgaria, 44. — Alfil.

Copa de Europa

Honved y Atlético de Bilbao jugarán en Bruselas

MADRID, 27. — El partido de vuelta para los octavos de final de la Copa de Europa entre el Atlético de Bilbao y el Honved húngaro, se jugará definitivamente en Bruselas, el día 13 de diciembre.—Alfil.

BOXEO

Moore - Patterson, en combate para el título mundial de los grandes pesos

CHICAGO, 27. — Archie Moore y Floyd Patterson se enfrentarán el próximo viernes, por la noche, en el Estadio de Chicago, en combate valedero para el título mundial de los grandes pesos, que está vacante desde la retirada voluntaria de Rocky Marciano.—Alfil.

El Pleno de la Federación Española de Futbol se celebrará el 11 de diciembre

MADRID, 27. — La Federación Española de Fútbol ha facilitado una nota en la que dice que dada la importancia de los asuntos que ha de examinar el Pleno federativo extraordinario y a fin de dar más tiempo a los miembros del mismo para estudiar las cuestiones sometidas a su consideración, la presidencia de la Federación ha decidido trasladar dicho Pleno a los días 10 y 11 de diciembre próximo.—Alfil.

Madrid, 27. — El presidente de la Federación Española se ha visto sorprendido —según dice en nota dada a la publicidad— por la publicación de unas declaraciones que se le atribuyen y que pretenden prejuzgar lo que debe ser el resultado de unas deliberaciones del próximo pleno.

Precisamente para que las Federaciones Regionales y Clubs dispongan del tiempo necesario y dado el interés de las ponencias, se ha trasladado el citado Pleno a los días 10 y 11 de diciembre próximo. Consideramos oportuna la ocasión para anticipar que las ponencias no representan el criterio del Comité Directivo, sino el de los ponentes, pudiendo haber o no concordancia. Entendemos que el escrito de la Agencia se refiere al conocimiento, no oficial de las ponencias y a su juicio crítico al que no debemos oponernos.—Alfil.

Ajedrez

Durante la pasada semana, han tenido lugar, en los salones del Círculo Mercantil, las partidas del Torneo Campeonato de Santiago en el cual se encuentran empatados para el primer puesto, Freire Sandé y Mouro.

Con arreglo a las Bases tendrán que desempatar a un mach de cuatro partidas del que saldrá el nuevo campeón de Santiago. El campeonato está, pues, virtualmente terminado y sólo falta se aclare la incógnita de quién será el que ostente el preciado título de campeón.

Para festejar el éxito del torneo se celebró una animada reunión en un resturante de la localidad al que asistieron ajedrecistas, árbitros y aficionados, estando presididos por el director técnico, don José Santos Fargón, que ha constituído un homenaje para el mismo como colofón del torneo y como complemento a los actos que en su honor se celebren con motivo del "día del ajedrecista".

A los postres, el jugador Mouro leyó unas cuartillas en las que se recogían datos humorístico-literarios del papel que cada uno desarrolló en el torneo. El acto transcurrió dentro de la mayor camaradería y entusiasmo, haciendo votos para que esta unión ajedrecista compostelana persista en bien del noble deporte.

El señor Santos Ferrón emocionado dió las gracias por este pequeño homenaje hacia su persona.

QUINIELAS

Hay 130 boletos de 14 aciertos

Los de 13 pasan de tres mil ochocientos

MADRID, 27. — Resultado provisional de las Apuestas Mutuas Deportivas Benéficas correspondientes a la última jornada de Liga:

Boletos vendidos, 2.679.977.
Recaudación, 8.390.931 pesetas.
55% de premios, 4.421.962,05 ptas.
Reparto de premios:
2.210.981 pesetas a repartir entre 130 boletos de 14 resultados a razón de 17.007,50 pesetas a cada uno.

Y la misma cantidad entre 3.813 boletos de 13 resultados a 579,85 pesetas cada boleto.—Alfil.

Sanatorio de la Merced
Director
Julio Fernández Hernández
MEDICO — CIRUJANO
Partos y enfermedades de la mujer
Consulta: Rúa del Villar, 2?
Horas: De 12 a 2 y de 4 a 6
SANTIAGO Teléfono 1825

¿Quiere V. comerbien?
Cantón, 54 y Canalejas, 42
Teléfono 1213
Visite el Restaurante "FORNOS"
EL FERROL DEL CAUDILLO

Zona de reclutamiento y movilización n.º 44

Revista anual

Se recuerda a todos los individuos pertenecientes a los reemplazos de 1940 a 1953 ambos inclusive, así como a los que habiendo servido voluntarios se encuentren en la situación de licenciados que ya no lo hubieran hecho, la obligación que tienen de pasar la revista anual antes del 31 de Diciembre próximo no debiendo dejar este requisito para los últimos días del año, con el fin de evitarles el consiguiente trastorno por la aglomeración de personal. Los que no lo hicieron sufrirán la sanción correspondiente en la cuantía de 25 a 250 pesetas por la primera; de 50 a 500 por la segunda y de 100 a 1.000 por la tercera.

Igualmente y para que no incurran en las sanciones que determina el Decreto de 27 de Septiembre de 1940 (B. O. del Estado número 280 y D. O. del Ministerio del Ejército número 224 se recuerda a todos los Cajeros, habilitados y pagadores de Entidades del Estado Provincia o Municipio y a los de Empresas y Establecimientos particulares, propietarios y contratistas, etc., etc y en general a cuantos tengan empleados a sus expensas, uno o varios operarios, la obligación que dicho Decreto les impone de no abonar el sueldo o jornal que devenguen, sin eximirles previamente el comprobante de haber pasado la revista anual del año anterior. De no hacerlo así, sufrirá la multa que señala el citado Decreto, equivalente al veinte por ciento del sueldo que disfrute y si se tratara de un particual que no lo tenga asignada, la multa se regulará por el sueldo o jornal que abone a sus operarios o empleados.

Cuando ciertos operarios u obreros presenten el comprobante de haber pasado la revista anual del año anterior pero que aparezca en su cartilla militar que no la pasara en algunas de las precedentes, los mencionados pagadores abonarán desde luego, sus sueldos o jornales, pero darán cuenta inmediatamente a la Zona de Reclutamiento y Movilizaión de la Provincia en que radiquen, de todos los datos militares de aquéllos y situación en relación con la revista, a fin de que por dicha Zona se tome la nota de estos datos, si el individuo pertenece a ella y en caso contrario se lo comunique a la Zona a que pertenezca.

La Coruña 15 de Noviembre de 1956
El Coronel, César Rodríguez Galán.

Sanatorio Nuestra Señora de la Esperanza
De las Hermanas de la Esperanza
Director: Dr. Luis Sánchez Harguindey
MEDICINA -- CIRUGIA y ESPECIALIDADES
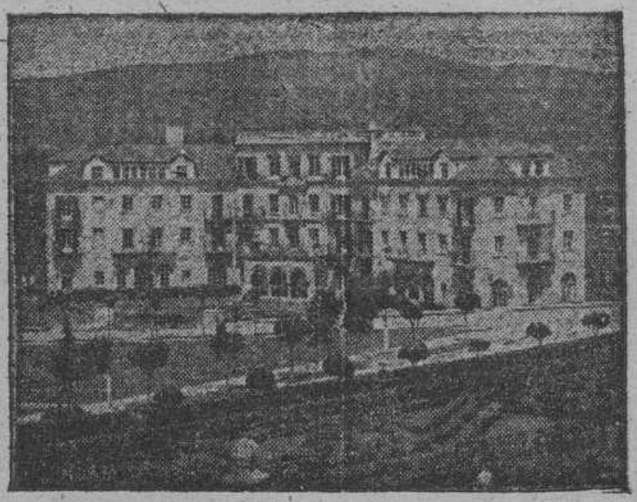
SANTIAGO DE COMPOSTELA
Zona Sur de la Residencia
Teléfonos: 2208-2206-2202
Director: 1334
Pensiones de varias clases incluídas las de tipo económico
NOTA.—Para información diríjanse a cualquiera de los teléfonos.

Obsequio de 500 crucigramas "COMPRYGANE" a los suscriptores de EL CORREO GALLEGO y LA NOCHE

LA EDITORIAL COMPOSTELA, S. A., propietaria de los diarios EL CORREO GALLEGO y LA NOCHE deseando obsequiar a los suscriptores de ambos diarios, efectuará un sorteo mensual de 500 Crucigramas "COMPRYGANE" entre los mismos, con los que podrán participar en cada uno de los sorteos mensuales, que "COMPRYGANE" celebra, y en los cuales se sortean premios, por valor de 631.900 pesetas, según las normas y procedimientos señalados en las instrucciones que se reseñan en cada Crucigrama.

La popularidad de los sorteos "COMPRYGANE", y el hecho de que nuestra provincia haya sido favorecida con importantes premios en varios de los sorteos celebrados últimamente, harán sin duda alguna que este importante obsequio sea del agrado de nuestros suscriptores, quienes participarán en dichos sorteos sin desembolso alguno por su parte, con sólo remitir el Crucigrama respectivo a la Delegación de "COMPRYGANE" en Madrid (Apartado 14.265) o depositándolo previamente en cualquiera de los buzones de las localidades señaladas al efecto.

Los Crucigramas que salgan agraciados —en nuestro sorteo previo— serán entregados personalmente a los interesados en las localidades de El Ferrol del Caudillo y Santiago, y en el resto de Galicia y el resto de España, serán enviados por correo, previo anuncio en nuestros dos diarios del nombre de las personas a quienes les han correspondido.

Dicho sorteo se celebrará en los primeros diez días del comienzo de cada mes, con objeto de que los participantes puedan optar a los premios dentro de los plazos señalados.

¡Hágase suscriptor de EL CORREO GALLEGO y LA NOCHE y podrá participar, sin gasto alguno en el sorteo "COMPRYGANE"

Pensionado, para perfeccionar técnicas de Cirugía Cardíaca, en Francia y Suiza.
ALVARO AMIGO
Ha suspendido su Consulta y Operaciones hasta Marzo próximo.

Dr. R. Alsina Gómez-Ulla
CIRUGIA GENERAL
Especialista del aparato digestivo
Rúa Nueva, 16-2.º
Teléfonos, 1984 y 1125
SANTIAGO

LA DURACION Y CONSERVACION DE SUS ROPAS consiste en una perfecta limpieza en seco ¿dónde?, en la
TINTORERIA "IDEAL"
en aliados disponemos de los últimos modelos
Pza. de Rivera, 51 Teléfono, 24-15
EL FERROL DEL CAUDILLO

TEMPORADA OTOÑO E INVIERNO EN
LA PILARICA
(LA REINA DEL VESTIR)
Importantes compras realizadas en condiciones ventajosas nos permiten ofrecer a nuestra numerosa clientela los precios más bajos del mercado en Gabardinnas estupendas, Abrigos, Trincheras, Trajes, Pellizas, Impermeables, Paraguas, Chaquetas, Rebecas y cuanto esté relacionado en prendas de vestir.
Canalejas, 54.—FERROL

Anuncios por palabras

COMPRA-VENTA

COMPRO muebles, ropas y objetos usados. Avisando paso a domicilio. Canalejas, 142. — Tel. 2506 Ferrol.

MAQUINAS PUNTO. Patentadas. Procedimiento italiano. Aparato auxiliar JACQUIARS para toda clase de dibujos. Máximas garantías. Facilidades. IMPERIO. Montera, 32.—Madrid.

FINCAS

VENTA: Casa nueva, huerta, fuente. Puente-Beluso (Boiro). Carretera-Mar. Abogados: Pérez Morales (Noya); Bacariza (Santiago).

VENDO casa libre, tierras, prado, monte, solares todos tipos. Comunicación. tranvías. Informes Bar Rivero.—Ferrol.

VENDO casa nueva, bajo y piso libre, en Inferniño. - Razón: Rochel, 18, bajo.—Ferrol.

TRASPASOS

TRASPASO barbería sitio céntrico, por no poder atenderla. Razón Bar Caribe, Hórreo, 27. Santiago.

TRASPASO Café Bar. Informa: Agencia Galicia, Rúa del Villar, 31, primero.—Santiago.

VARIOS

PRECISO niña trabajar en taller de punto. Razón: Riego, 9-1.º—Ferrol.

ACADEMIA Conductores de Automóviles Fernández Rey Enseñanza garantizada. Rápida obtención de carnet, San Andrés 184 primero.— La Coruña

Aeropuerto Central de Galicia
Movimento aéreo comercial de carga y pasaje
Servicios de "IBERIA"
LLEGADAS DE MADRID:
Lunes, miércoles y viernes, a las 13'05.
SALIDAS PARA MADRID:
Lunes, miércoles y viernes, a las 13'50.
Servicios de "AVIACO"
LLEGADAS DE PALMA - BARCELONA - MARID:
Martes, jueves y sábados (Servicio de "Cuatrimotor"), a las 12'40.
LLEGADAS DE PALMA - BARCELONA - ZARAGOZA - BILBAO - OVIEDO y GIJON:
Lunes, miércoles y viernes (Servicio de "Bristol"), a las 17'30.
(Este avión pernocta en Santiago, saliendo al día siguiente).
SALIDAS PARA MADRID - BARCELONA o SEVILLA:
Martes, jueves y sábados (Servicio de "Cuatrimotor"), a las 13'20.
SALIDAS PARA GIJON - OVIEDO - BILBAO - ZARAGOZA - BARCELONA - PALMA:
Martes, jueves y sábados (Servicio de "Bristol"), a las 11'30.

Noticiario del Aeropuerto

Ayer, a las 11,30, despegó de nuestro Aeropuerto rumbo a los aeropuertos del Norte de España, el avión Bristol de la Compañía Aviaco, que hace la línea alterna con dichos aeropuertos. Llevaba a bordo 17 pasajeros y carga general.

A la una, hizo su entrada el cuatrimotor S. Apóstol Santiago, de la misma Compañía, el cual traía a bordo 33 pasajeros, correo y carga general, desde Madrid. Despegó de nuevo al punto de origen a las dos, llevando 20 pasajeros.

MOSQVERA
PREGUNTOIRO, 21-TELEFONO 1127
Recuerde este nombre antes de hacer su compra
¡Ahorrará dinero!
Vea su exposición de artículos varios

Universidad

Exámenes en enero

Se ha recibido en este Rectorado un telegrama del Idmo. Sr. Director General de Enseñanza Universitaria que dice lo siguiente:

"Manteniendo criterio acordado curso anterior participa a V. M. E. de Orden comunicada Sr. Ministro que procede convocatoria exámenes extraordinarios enero alumnos planes anteriores 1944 tres asignaturas aunque no sean fin de carrera y alumnos planes mil novecientos cuarenta y cuatro fin de carrera hasta tres asignaturas. Salúdale".

El plazo de matrícula se señalará oportunamente.

NOMBRAMIENTO DE PROFESORES ADJUNTOS INTERINOS DE LA FACULTAD DE FARMACIA

Fueron nombrados profesores adjuntos interinos de la Facultad de Farmacia de nuestra Universidad don Luis Maíz, doña Obdulia Carballido, doña Magdalena Fontán y doña Ramona Vaamonde Fernández.

FACULTAD DE FILOSOFIA Y LETRAS

CATEDRA DE CULTURA MUSICAL

Mañana, jueves, día 29, a la una en punto, habrá un concierto en el Aula 1 de la Facultad de Filosofía y Letras con este programa:

Wagner, "Oberturas de Tannhäuser", "El buque fantasma" y "Los maestros cantores".

PREMIOS EXTRAORDINARIOS DEL DOCTORADO

FACULTAD DE FARMACIA

Ha sido concedido el Premio Extraordinario del Doctorado al doctor don Francisco Guitián Ojea por su Tesis sobre "El encalado de suelos de zona húmeda". Dicho trabajo ha sido realizado bajo la dirección del profesor doctor don Manuel Muñoz Taboadela, catedrático de Geología Aplicada y Edafología de esta Facultad y director del Centro de esta última especialidad en Santiago de Compostela, del CSIC.

El trabajo premiado representa un estudio experimental de los suelos de la región gallega y marca una línea de trabajo importante para el mejor aprovechamiento de las posibilidades de los suelos de la región.

Al tener noticia de la concesión de este Premio, unimos nuestra felicitación a las numerosas que vienen recibiendo ambos profesores de la Universidad Compostelana.

FACULTAD DE FARMACIA

Los alumnos de la Facultad de Farmacia que se relacionan, se presentarán con toda urgencia, en la Secretaría General de la Universidad, para comunicarles un asunto urgente que les interesa, referente a su expediente académico personal:

San Martín Vila, doña Ana
Saa Carrera, doña María Nieves
Sagrado Santiago, don Román
Sanz Ruiz, doña Jesusa
Seijas Domínguez, D.ª M.ª Rosario
Troitiño Espiña, doña Alsira María
Urdangarín Berriochoa, D.ª Ana M.ª
Vasalo Alvarez, doña María Bertina
Vázquez Moreno, don José María
Vázquez Pacio, doña Antonia
Vázquez Ramos, doña María Rosa
Vázquez Yebra, doña Manuela
Vega Méndez, doña Teresa
Vega Peláez, doña María Luz
Velasco Giménez, doña Bárbara
Vernia Martínez, don Pedro.

EXAMENES PARA EL PREMIO EXTRAORDINARIO DE GRADO SUPERIOR

Los exámenes para aspirar a Premio Extraordinario de Grado Superior de Bachillerato, correspondiente al curso académico 1955-56, tendrán lugar el próximo viernes, día 30, a las cuatro de la tarde, en el aula número 1 de la Facultad de Fiosofía y Letras.

EL CORREO GALLEGO
se vende en ORENSE, en el puesto de venta de Lamas Carvajal, 46.
En BANDEIRA, en el comercio de D. Gumersindo Otero Soto.
En LALIN, en el comercio de D. Manuel Facal Varela.
En ARZUA, en el estanco de don José Cascón Tato.
En MELLID, en el comercio de D. Higinio Parrado Abeijón, calle de la Moa, 1 y 3.

Suscripción popular para dedicar una placa a la memoria de la Excelentísima señora doña Isabel García Blanco

XVIII RELACION DE DONATIVOS RECIBIDOS:

(Cuota única: cinco pesetas).

Sres. Don:

Pedro Pena Pérez
Amelia Aller de Pena.
Ramón Touriño Paincelra.
Ramón Regueiro López
Ramón Pampín Seoane
Manuel Alvarez González
Juan Carreira Pintos
Pío Escudeiro Salgueiro.
Fernando Busto López
Salustiano Portela Pazos
Marce García Leiceaga de Vidal.
Elvira Pol Piñeiro.
Severino Facorro Mosteiro.
Manuel Lamas y Andrés
Mercedes Otero de Lamas y Andrés
Dedé Lamas y Andrés Otero.
Cristina Ladrón de Guevara Viuda de Cadarso.
María del Carmen R. Cadarso Ladrón de Guevara
María Cristina R. Cadarso Ladrón de Guevara.
José R. Cadarso Ladrón de Guevara.
Víctor R. Cadarso Ladrón de Guevara.
Jesús R. Cadarso Ladrón de Guevara.
Señora de Jesús R. Cadarso Ladrón de Guevara
Angel Jorge Echeverri.
Consuelo Barreiro Rey.
Angel Jorge-Echeverri Barreiro.
Francisco J. Jorge-Echeverri Barreiro.
Alberto Jorge-Echeverri Barreiro
Agustín Jorge-Echeverri Barreiro
Consuelo Jorge-Echeverri Barreiro.
Alejandro Jorge-Echeverri Barreiro.
José J. Jorge-Echeverri Barreiro
Ana María Jorge-Echeverri Barreiro.
Fernando Jorge-Echeverri Barreiro.
Rafael Jorge-Echeverri Barreiro
Antonio Camino Cabezal.
Ricardo Villar Capeáns.
María de los Angeles Goyanes Cedrón.
Mercedes Goyanes Cedrón.
Avelino Pintos Rey.
Ricardo Pintos Rey
Manuel Valiño Camino.
Amadora Segade García
Manuel Valiño Segade.
Carmen García Blanco
Manuel Pita García
Ramón Valiño García.
Raimundo Toubes Santos.
Ramón Fernández Iglesias
Angel S. Rey Rapariz
Benjamín Rey Rapariz.
Secundino Rey Zabala.
Manuel Lamas Antelo
Julio Rivera Grande
Salvador Mora Beccaria
María Teresa Bermúdez Coira.
María Teresa Mora Bermúdez
María Mercedes Mora Bermúdez
José Mora Bermúdez
María Dolores Mora Bermúdez
María Beatriz Mora Bermúdez.
María Jesús Mora Bermúdez.

PUNTOS DE SUSCRIPCION:

Secretaría de la Sociedad de Antiguos Alumnos Lasallanos.
Dirección de las Escuelas de la Inmaculada.
Dirección del Colegio La Salle.
Administración de EL CORREO GALLEGO Y LA NOCHE
Casa Reboredo, Toral 1
Ultramarinos de D. Ramón López Plaza de Abastos.
Ultramarinos de D. José Posse, Casas Reales, 1.
Ultramarinos de doña Matilde María Rodríguez, Rúa S. Pedro, 6
Establecimiento de D. Juan Iglesias Ordoñez, Vista Alegre.
Zapatería de D. Santiago Posse, Camino Nuevo.

Anúnciese en LA NOCHE

CAPITULO DE SUCESOS

Accidente en una mina de Bilbao

Dos muertos y dos heridos

Una de las víctimas era de Santiago de Compostela

BILBAO, 27. — Un desprendimiento de tierras, ocurrido en la mina Malespera, de La Peña, ocasionó dos muertos y dos heridos, uno de ellos muy grave.

Las rocas donde trabajaban los operarios son de carbonato, y el desprendimiento se originó cuando los obreros cargaban el mineral, al pie de un picacho de unos cien metros de altura.

Sin que se sepan las causas, se vino abajo una mole de 30 toneladas de piedra y tierra y alcanzó a cuatro obreros, quedando dos muertos en el acto, y otros dos heridos.

Los muertos son: Julio Villaverde Expósito, de 24 años, soltero, natural de Santiago de Compostela y domiciliado en La Peña, y Baldomero Ortiz Hernández, de 43 años, casado, domiciliado en el mismo barrio, que deja viuda y seis hijos. El herido grave se llama Eliseo Martínez Manso, de 39 años, casado, que padece fractura de cráneo y contusiones generalizadas. — Cifra.

INCENDIO EN UN CINE DE LA PROVINCIA DE VALLADOLID

VALLADOLID, 27. — De madrugada se declaró un incendio, por causas que hasta el momento se ignoran, en el teatro-cine "Lobejón", del pueblo de Iscar. Favorecido el fuego por el fuerte viento reinante, las llamas hicieron pronto pasto del escenario, decoraciones, asientos de las localidades y cuartos de los artistas, que quedaron destruídos.

En el citado teatro actuaba desde ayer la Compañía de Comedias "Espectáculos del Real", que dirige el primer actor, Alfonso del Real.

Todo el vestuario y decorado con que contaba la Compañía, se perdió totalmente, e incluso algunos altistas sufrieron la pérdida de sus trajes y vestidos de calle. Las pérdidas de este material y vestuario se cifran en unas doscientas mil pestas. La situación en que han quedado estos artistas es lamentable, por lo que han solicitado ayuda de las autoridades y del Sindicato del Espectáculo. Varias artistas de la Compañía tuvieron que ser sistidas de ataques nerviosos.

El teatro, según manifestaciones del representante de la Compañía, no estaba asegurado y, por consecuencia, los perjuicios del local, y enseres, son importantes. La destrucción del teatro, de buena y moderna construcción, ha sido también total.

A los primeros trabajos de extinción se unieron varias secciones del Cuerpo de Bomberos de Valladolid, que fueron llamados con toda urgencia. — Cifra.

UN MUERTO Y TRES HERIDOS POR EXPLOSION DE UN BARRENO

ORENSE, 27. — Noticias que se reciben de Villardeves dan cuenta de que, a causa de la explosión de un barreno en las obras de reparación de un camino vecinal, cerca del pueblo de Buntelo, un hombre resultó muerto y otros tres, gravemente heridos. De momento no se conocen los nombres de las víctimas ni tampoco más detalles del suceso. Cifra.

INCENDIO EN UN PUEBLO DE LA PROVINCIA DE ORENSE

ORENSE, 27. — Se registró de madrugada en el pueblo de Anosiro, un incendio en una casa habitada por los maestros y el veterinario de la localidad. En el mismo edificio están instaladas las escuelas de Primera Enseñanza de niños y niñas, la primera de las cuales resultó completamente destruída.

La casa fué rápidamente pasto de las llamas hasta el punto de que la esposa del veterinario tuvo que ser salvada decolgándose por un balcón. Fueron requeridos los servicios del Cuerpo de Bomberos de la capital, que impidieron que el fuego se propagara a otros edificios colindantes. Se perdió la casi totalidad del inmueble, así como gran cantidad de muebles, ropas y otros enseres. Las pérdidas son muy elevadas. Se ignoran las causas del siniestro. — Cifra.

Dos mil toneladas de corcho marroquí, destruídas por un incendio, en el muelle de Ceuta

Los daños se elevan a más de diez millones de pesetas

CEUTA, 27.— Centenares de hombres, militares y bomberos, llevan ya unas horas de lucha contra las llamas, intentando sofocar un gran fuego que a la una de esta madrugada había devorado unos diez millones de pesetas, según los primeros cálculos no oficiales recogidos en el lugar del siniestro. Gigantescas columnas de humo y un gran resplandor rojo se perciben a unos cincuenta kilómetros de distancia de esta ciudad, que da la sensación de estar envuelta en una aurora boreal.

El fuego se inició en la alineación quinta del muelle de la Puntilla, que es donde se realizan las operaciones de carga y descarga del petróleo, y momentos después centenares de alpacas de corcho incendiadas flotando sobre el mar propagaban las llamas a las alineaciones segunda y tercera. El fuego se inició en una estiba de corcho y muy pronto, favorecido por el fuerte viento, se propagó a otras muchas colindantes. Los primeros momentos fueron de gran confusión y peligrosidad, ya que existían muchas posibilidades de que las llamas atacasen a las tuberías del petróleo para el suministro de los buques. Mientras tanto, un supertanque noruego, atracado en este lugar del muelle, despejaba aceleradamente, poniéndose a salvo en las afueras del puerto. Soldados del Ejército lograron poner en lugar seguro quinientos bidones de aceite, y el personal de las casas comerciales importadoras de automóviles pudieron salvar unos cien vehículos que se encontraban en el muelle. Un grupo de bomberos se vió acorralado por las llamas y tuvieron que lanzarse al mar, poniéndose a salvo nadando entre las alpacas de corcho incendiadas que flotaban en el agua y que luego incendiaron un portabloque flotante y a otra embarcación. El fuego, que avanzó rápidamente, ha destruído parcialmente una grua gigante y dos de tipo medio.

Hasta ahora se tienen noticias de haber resultado tan sólo una persona accidentada. Se trata de un bombero, que ha sufrido quemaduras en la cara.

El tráfico de automóviles en este lugar del puerto está controlado por la Policía; y, prestos para actuar en cualquier momento, se agrupan a la entrada del muelle ambulancias y equipos de enfermeros civiles y militares.

Las pérdidas económicas principales están ocasionadas por la destrucción de unas dos mil toneladas de corcho marroquí, que se hallaban en el muelle para su embarque hacia Amberes y Hamburgo. Las primeras medidas que se adoptaron para evitar que la catástrofe tomase magnitud insospechada fueron las de cortar la circulación de fuel-oil por las diversas tuberías del muelle y la de la corriente de los cables de alta tensión, así como alejar los buques que se encontraban atracados. No obstante, el mercante italiano "San Gottardo" permaneció atracado muy próximo a las llamas. También permanece atracado en el muelle otro mercante alemán, uno de cuyos tripulantes ha recogido diversas escenas del siniestro con una cámara fotográfica.

A las dos de la madrugada continuaba la lucha por extinguir el siniestro. — Cifra.

ATENCION

Brillantes, diamantes, perlas, oro, plata, platino, por necesitar paga mucho

LA OCASION

Canalejas 116 FERR

El comandante Zorita, muerto en accidente de aviación

Fué el primer aviador español que atravesó la "barrera del sonido"

COMANDANTE ZORITA

MADRID, 27. — Aproximadamente a la una de la tarde de hoy, en la Base Aérea de Torrejón de Ardoz, ha muerto en accidente de aviación el piloto don Demetrio Zorita Alonso, que pilotaba un prototipo de pruebas del escuadrón de experimentación en vuelo, con el que realizaba un vuelo de experimentación. Falleció a consecuencia del encontronazo recibido.

El cadáver fué conducido al Hospital Central del Aire, donde se instaló la capilla ardiente. Poco después llegaron el ministro del Aire, teniente general González Gallarza —que rezó ante el cadáver—; y los tenientes generales Fernández Longoria, Castro Garnica y Rubio. Cuatro oficiales dieron guardia al cadáver, cubierto con la Bandera nacional. Mañana, a las once, se efectuará el entierro.

La víctima deja viuda y tres hijos, el mayor de ellos de once años de edad.

Se puede decir que el comandante Zorita era en la actualidad el primer piloto español y fué quien primeramente atravesó la barrera del sonido con un M. D. 452 Musten. En la actualidad pertenecía al escuadrón de experimentos de la I.N.T.A. Cifra.

A la escasez de petróleo, en Europa, puede seguir la de alimentos

WASHINGTON, 27.—Es probable que la escasez de petróleo de Europa pueda ser seguida por una escasez de alimentos, según indica el Departamento de Agricultura, en su revista mensual "Agricultura extranjera".

El artículo dice que Europa necesita aumentar las importaciones como consecuencia de las heladas registradas a primeros de este año y el mal tiempo que reinó durante la recogida de las cosechas.—Efe.

RACIONADA LA GASOLINA, EN FRANCIA

PARIS, 27.—El Gobierno ha acordado esta noche, por primera vez desde 1.948, imponer el racionamiento de gasolina en el país, con sujeción a unas normas que entrarán en vigor el próximo jueves a mediodía.

Este sistema de racionamiento autorizará a los motoristas franceses a disponer de 20 a 50 litros por mes, según la potencia del motor de sus vehículos, mediante la entrega de una tarjeta de racionamiento.

Ha sido ordenado el cierre de todas las estaciones de suministro de gasolina hasta el momento de entrar en vigor el racionamiento, con el fin de poder hacer un exacto inventario de sus existencias. Solamente permanecerán abiertos los surtidores reservados para el suministro de médicos, veterinarios, comadronas, conductores de taxis y transportistas de artículos de fácil descomposición.

El suministro de gasolina a partir del jueves será controlado por la Policía.—Efe.

Delegación de Trabajo

COTIZACION POR SEGUROS SOCIALES

Se hace púbico para general conocimiento que por la Dirección General de Previsión se ha declarado que, a efectos de afiliación, el límite de 40.000 pesetas que señala el artículo tercero del Decreto de 26 de octubre pasado, se computará tan sólo sobre el salario base, con exclusión de los aumentos por antigüedad, gratificaciones extraordinarias de 18 de julio y Navidad, remuneración con incentivo, etc.

La Coruña, 26 de noviembre de 1956. El Delegado de Trabajo.

Suscríbase a EL CORREO GALLEGO

Israel, dispuesto a la admisión de refugiados húngaros en su territorio

SEDE DE LAS NACIONES UNIDAS, 27. — El Gobierno de Israel está dispuesto a admitir a refugiados húngaros en su territorio y, de hecho, así lo está haciendo ya, según ha manifestado ante la comisión Social, Humanitaria y Cultural, la delegada israelí, señora Tamar Choham-Charon.

Añadió que el Consulado de Israel en Viena estaba haciendo las gestiones pertinentes para la admisión de refugiados húngaros en Israel y que su país había contribbuído con medicamentos y artículos de alimentación a la ayuda de los patriotas húngaros.

Pero el delegado de Siria, Yaudat Mufti, ha manifestado que protestaría por el empleo de fondos públicos de las Naciones Unidas para ayudar, directamente, al establecimiento de refugiados húngaros en Israel.

La señora Choham-Charon dijo que sentía que el representante sirio complicase con cuestiones políticas un problema humanitario.

"Nuestra oferta —dijo— está motivada por la profunda simpatía hacia los patriotas húngaros que existe en nuestro país."

Uno de los dirigentes de la comisión pro-refugiados, James M. Read, habló ante la comisión social de la ONU e informó que 4.363 refugiados húngaros habían llegado a Austria esta mañana y que el domingo pasado habían salido para diversos países 2.700 húngaros.

Calculó en unos 67.000 los refugiados que todavía quedan en Austria, y en 16.313, los que han encontrado asilo en otros países.

Varias naciones se han ofrecido nuevamente para aceptar refugiados. Venezuela aceptará 1.500 y dará 50.000 dólares para socorros. Colombia ha anunciado que puede admitir, de manera gradual, hasta 10.000 húngaros. Perú, mil. Italia, dos mil, y contribuirá con 50.000 dólares para diversos gastos de los refugiados.—Efe.

Congreso Maderero Regional

Ayer inauguró sus tareas en Vigo

VIGO, 27. — Esta tarde se inauguró el Congreso Maderero Regional bajo la presidencia del jefe nacional del Sindicato de la Madera, don Ramiro Gómez Garibay, y con asistencia de los procuradores en Cortes señores Lluch, Garín, jefe de la Sección Económica de dicho Sindicato, y Fujardo, jefe de la Sección Social Central.

Asisten los cuatro delegados sindicales de la región gallega, así como los ingenieros jefes forestales de los distintos distritos de esta región.

Esta sesión inaugural tuvo por objeto el nombramiento de las ponencias correspondientes que, durante tres meses, estudiarán sus temas, para, al cabo de dicho tiempo, celebrar la sesión de clausura.

Los temas más importantes a tratar son: propiedad y explotación forestal; las industrias madereras; nuevas aplicaciones industriales de la madera y subproductos de aserrío; la investigación y la experimentación al servicio de la técnica y de la economía maderera regional; el mercado maderero; la empresa maderera y problemas tributarios.—

Batalla de los precios

Normas para la vigilancia de los artículos en régimen de libertad de comercio

MADRID, 27. — El "Boletín Oficial del Estado" publicará mañana una Orden de la Presidencia del Gobierno por la que se dictan normas para la vigilancia de los precios de aquellos artículos que se encuentran en régimen de libertad de comercio.

En el plazo máximo de siete días, a partir de la publicación de la presente Orden, todos los fabricantes de productos alimenticios, artículos de uso y vestido, artículos de uso doméstico y materiales y elementos de construcción, en la actualidad sometidos a régimen de libertad de precio y distribución, vienen obligados a entregar en la Delegación Local, Comarcal o Provincial de Sindicatos respectiva, según proceda en razón a la residencia legal de la empresa, declaraciones juradas, por cuadruplicado ejemplar, comprensivas de:

a) Precios de venta en fábrica, en 1 de agosto de 1956, de los artículos producidos en la misma e incrementos que en ellos hayan señalado, como consecuencia de la repercusión que en sus costos haya producido la reciente modificación de las reglamentaciones laborales.

b) De las existencias en fábrica de los artículos que producen, referidas a la fecha en que prestan esta declaración jurada.

Los titulares de empresas y establecimientos dedicados al comercio, mayoristas o detallistas, de los productos y artículos, vienen obligados, asimismo, a presentar, por cuadruplicado ejemplar, en las Delegaciones Sindicales Locales, Comarcales o Provinciales, correspondientes, declaración jurada con el alcance siguiente en cada caso.

Todos los comerciantes almacenistas que tributen como tales a la Hacienda Pública, cualquiera que sea la localidad de residencia de la empresa.

De los precios de venta a detallistas de los artículos de su comercio, en 1 de agosto de 1956 y en la fecha de la declaración.

De las elevaciones de precios, por grupos homogéneos de artículos, que haya señalado como repercusión de las modificaciones laborales que afectan al negocio.

De las existencias de artículos de su comercio, en la fecha en que presta la declaración.

De los márgenes comerciales, discriminados en agosto y beneficios, antes de primero de agosto de 1956, y en la fecha de la declaración.

Todos los comerciantes detallistas establecidos en localidades de más de diez mil habitantes, con el contenido y alcance establecidos en este apartado para los mayoristas, pero referido a los precios de venta al público.

Un ejemplar de la declaración jurada a que se refieren los apartados primero y segundo será fechado y sellado por la Delegación Sindical que lo reciba y devuelto a la empresa declarante, como justificación de haberla presentado en forma y plazo debido, y para conservarlo, obligatoriamente, a disposición de los agentes de la Fiscalía Superior de Tasas y de los compradores que lo soliciten.

Asimismo exhibirá en su local comercial de forma bien visible al público, relaciones de los precios anteriores a 1 de agosto y actuales para cada artículo.

Los artículos expuestos al público en escaparates o interior de establecimientos estarán también marcados con los precios anteriores a 1 de agosto y actuales.

Será sancionado, incluso con el cierre, por la Fiscalía Superior de Tasas, todo establecimiento industrial o comercial que no haya presentado en forma y plazo debido la declaración a que se refieren los apartados primero y segundo de esta orden.

Toda falsedad comprobada en las declaraciones juradas a que se refieren los apartados primero y segundo de la presente Orden será considerada como infracción de tasas y sancionada de conformidad con lo dispuesto por la ley de 30 de septiembre de 1.940.

Todos los fabricantes, almacenistas y detallistas vienen transitoriamente obligados a vender los artículos de su producción o comercio dentro de los precios por ellos declarados, que se considerarán como máximos, y bajo su entera responsabilidad.

La negativa de venta de artículos en existencia en fábricas, almacenes o establecimientos detallistas constituye, en todo caso, ocultación sancionable, con arreglo a los preceptos de la mencionada ley.

Los Ministerios correspondientes o la Comisaría General de Abastecimientos y Transportes, en su caso, comunicarán a la Organización Sindical y a la Fiscalía Superior de Tasas la cuantía de las repercusiones máximas admisibles sobre los precios de cualquier clase de artículos, cuando alguno de los elementos que entren en la determinación de aquellos sufra alteración, en el bien entendido de que, por el momento, no podrá admitirse aumento alguno en los márgenes de beneficio, que permanecerán iguales en valor absoluto a los que existían en 1 de agosto de 1.956.

Por la Fiscalía Superior de Tasas se considerarán abusivos, a efectos de lo establecido por la ley de 30 de septiembre de 1.940 y sancionados con arreglo a lo preceptuado en la misma, aquellos aumentos de precio de toda clase de artículos no sujetos a tasa, que no se ajusten a la estricta repercusión de las modificaciones, debidamente autorizadas, en los elementos integrantes de aquél.—Cifra.

Sociedad

ENLACE MARTINEZ DE DIOS-FERNANDEZ BOTANA

(Foto BARREIRO)

El pasado día 26 de los corrientes, ante el altar de la parroquial de Santa María de Lestedo, primorosamente adornaod de flores naturales, santificaron sus amores la señorita Lita Fernández Botana y don Marcial Martínez de Dios, funcionario de Telecomunicación de la plantilla de Santiago de Compostela.

A los acordes de una marcha nupcial entró la novia en el templo, del brazo de su padrino don José Martínez Aparicio, padre del contrayente; ofreciendo su brazo el novio a la madrina, señorita Victoria García Marque.

El Rvdo. Sr. Botana Blanco, primo de la novia, celebró la Misa de velacones y dirigió a los desposados una sentida plática.

Como representante de la Ley, actuó en el acto, don José Angel Arruti, profesor de la Universidad compostelana.

Suscribieron el acto de matrimonio don Gerardo Sánchez Brunete, delegado jefe del Centro de Telégrafos; don Luis Osuna Pacheco, don Raúl Mario García y don Luis Carlos Cutrín Pinaque.

Finalizada la ceremonia religiosa, los concurrentes al acto fueron obsequiados con un almuerzo en la casa de los señores de Botana Sinde-Fernández Gómez, padres de la novia.

El joven matrimonio, al que deseamos una ventura perdurable, salió de viaje, para fijar su residencia en Compostela.

BODAS DE PLATA

En Madrid han celebrado sus bodas de plata el distinguido matrimonio, don Gregorio Guitián Vieyto y su esposa, ella, Pilarín López Caro.

Los señores de Guitián Vieyto (don Gregorio, capitán de fragata), han recibido un sinnúmero de felicitaciones con el grato motivo de sus esponsales de hace 25 años, y sus amistades de Ferrol, en donde tantas simpatías cuentan, también les han mostrado su enhorabuena y su recuerdo.

VIAJES

De Ferrol para Madrid, doña Dolores Pita Fientes, de Montero Dopico.

BODAS

—En Madrid y en la iglesia parroquial de San Manuel y San Benito se celebró el enlace de la bella señorita Enriqueta Ortiz de Rosas Ficher, con don Enrique Las Heras, licenciado en Ciencias Químicas.

—En Lugo y en la iglesia parroquial de San Froilán, santificaron sus amores la señorita Lolita Hortas González, y don Basilio Castañer García, pertenecientes a conocidas familias de aquella población.

—Igualmente en Lugo, se celebró el enlace de los jóvenes don Fidel Rodrguez Lázaro, industrial de aquella plaza, y la señorita Olguita Pérez Rumbo.

—En Pontevedra y en la iglesia parroquial de San Bartolomé, se celebró el enlace de la señorita Olivia Engracia Martínez Abal, con el médico puericultor don Manuel Loureiro Pazos.

CREACIONES DE INVIERNO

En las nuevas tonalidades creadas para este invierno, presenta ahora ALMACENES OLMEDO una colección única en paños para abrigo en calidades de categoría, Kámel y terciopelo cortado.

En chaquetones de gamuza e imitación, que imponen la Moda actual, un surtido maravilloso en los colores de más éxito.

Y en trincheras e impermeables, nuevas creaciones, especialmente en la marca Capuchi, que le harán fácil la compra de su prenda de Invierno.

Además, otros accesorios elegantes. Medias Viveca en nuevo colorido, paraguas, pañoletas, guantes.

ALMACENES OLMEDO

Toral, 3 — SANTIAGO

†

EL CABALLERO

D. Francisco Javier González Gómez

ASPIRANTE DEL SEGUNDO AÑO DE INTENDENCIA DE LA ARMADA

Descansó en la Paz del Señor, el día 27 del actual, habiendo recibido los Santos Sacramentos y la Bedición de Su Santidad

E. P. D.

El Comandante Director de la Escuela Naval Militar, Jefes, Oficiales y Caballeros Alumnos,

AL PARTICIPAR tan sensible pérdida, ruegan una oración por su alma.

Marín, 28 de Noviembre de 1.956

El Excmo. Sr. Arzobispo de Sión, Vicario General Castrense, ha concedido indulgencias en la forma acostumbrada.

†

QUINTO ANIVERSARIO

DEL ILUSTRISIMO SEÑOR

Don Francisco Vázquez Enríquez

Falleció cristianamente el día 29 de Noviembre de 1.951

R. I. P.

Las Misas disponibles que se celebren el día 29 en la iglesia conventual de San Francisco, serán aplicadas por el eterno descanso de su alma, así como la que se celebra todos los meses ese mismo día, a las nueve, en el altar del Sagrado Corazón de la misma iglesia.

Su viuda, hijos y demás familia, ruegan a sus amistades una oración por su alma.

Santiago, 28 de Noviembre de 1.956

†

PRIMER ANIVERSARIO DEL SEÑOR

Don Arturo Uife Santalla

CONDESTABLE PRIMERO DE LA ARMADA

Que falleció el 29 de Noviembre de 1.955, después de recibir los Santos Sacramentos

D. E. P.

Su esposa, D.ª Carmen Alvarez Méndez; hija, María del Carmen; padre, D. Eusebio; hermanos, hermanos políticos, sobrinos, primos y demás familia, suplican a las personas de su amistad y piadosas le tengan presente en sus oraciones y la asistencia al funeral que, por su eterno descanso, se celebrará mañana, día 29, a las 10 horas, en la iglesia del Pilar (Viviendas Protegidas), favor por el que les vivirán eternamente agradecidos.

El Ferrol del Caudillo, 28 de Noviembre de 1.956

El niño

Carlos Fernández Baltar

Subió al Cielo a la edad de 18 días

Sus padres, don Gerardo Fernández Albor y doña María Asunción Baltar Tojo; hermanos, María Isabel, María Asunción y Gerardo; abuelos, tíos y demás familia, lo participan a sus amistades.

La Misa de Angeles se anunciará oportunamente.

Santiago, 28 de Noviembre de 1.956.

EL CINE HUNGARO ES TAMBIEN UN CINE "SATELITE"

Sólo en las películas folklóricas suele advertirse el verdadero espíritu popular

Por PASCUAL CEBOLLADA

El cine tras el telón de acero

En un denso y luminoso ensayo de André Ruszkowski que publica la "Revista Internacional del Cine", sobre "Las ideologías contemporáneas y del cine", se puede leer el siguiente párrafo:

"La belleza formal, como libre expresión del artista que quiere por propia necesidad interior, transmitir a los demás una visión personal del mundo ha sido condenada en Rusia a partir de la reacción contra el foramlismo iniciada en 1930 en nombre de la realidad socialista. Eisenstein, una de las personalidades más notables de la historia del cine ruso, y aun del cine mundial, fué puesto en cuarentena en 1932 a 1938 Pudovkin y Dovjenko sufrieron también persecuciones y castigos".

La situación del cine en los países satélites no podía ser una excepción en las relaciones de dependencia respecto a Rusia. Por el contrario el cine se ha utilizado siempre por el comunismo como un instrumento de primer orden al servicio de su expansión en el mundo y de su eficacia en los individuos. Una de las primeras lecciones de Lenin fué la de preocuparse del cine. Lección bien aprendida, por cierto.

UNA PELICULA DE DOS FILOS

Las tristes circunstancias que han puesto de actualidad el caso de Hungría han popularizado el nombre de Petófi, el rapsoda de la libertad nacional. Recuerdo que en el folleto de propaganda de una película húngara, presentada en la "Mostra" de Venecia en 1953, copiaban unos versos de Petófi que tienen también ahora una tremenda actualidad y acaso una significación muy distinta de la que quisieron entonces los agentes de publicidad. Dicen así:

Se ha despertado el océano
el gran océano de los pueblos,
que amenaza a la tierra y los cielos,
porque en su cólera terrible
lanza las olas a las nubes.
... ...
El gran océano se agita
y arroja el navío
hasta el fondo de los abismos.

La película se titulaba algo así como "El mar se enfurece" y recogía episodios del levantamiento húngaro de 1848. Petófi y Lajos Kossuth eran los principales personajes, interpretados por Jágörbe y Lajos Báti, respectivamente bajo la dirección de Lázlo Ranódy y Mihály Sienes. La realización había acertado en algunos movimientos de masas pero la retórica la estropeaba. En conjunto era una buena muestra del cine dirigido, y aun de un cine principalmente dirigido. Poco tenía que ver en efecto, con "En cualquier lugar de Europa", por ejemplo, la gran película, fuerte y emotiva de Radway, llena de humanidad. ¿Por qué serán tan deshumanizadas esas películas sociales que deberían ser profundamente humanas? Tal vez porque lo social va en ellas mezclado con la peor política o con la más aguda demagogia.

LOS TEMAS

Una película típica en este sentido es "Catorce vidas", dirigida por Zoittan Fabri. La acción dramática y dura, se desarrolla en unas minas; buen escenario, abundante en elementos fílmicos del mayor interés. Pero las directrices del partido le han dado un matiz inconfundible. El extracto oficial del asunto acaba de la siguiente manera "La película de Zoltan Fabry acentúa justamente este aspecto verdadero de una historia también verdadera: la diligente solicitud de la República papular húngara hacia un equipo de trabajadores. Un número muy elevado de la reducida producción húngara, casi toda estatal, está sometida a la servidumbre de estas atenciones políticas. En algunos casos es el Estado el que da los temas y los guiones; el de "Dissord" es típico, ya que el autor de la idea de esta película es el entonces ministro de Cultura, Josef Darvas. No conozco de la película más que una breve sipnosis y algunas fotografías, y de veras siento no poseer más información, porque en ella hay unas escenas de simulación de la Navidad cuyo sentido me gustaría conocer.

Recientemente —también lo mismo que en Rusia— ha habido como una especie de cambio de dirección hacia temas más intranscendentes o "burgueses". Películas de pocos problemas en las que se ocultan, con el disfraz del folklore, intenciones que ya empezaban a ser un claro obstáculo para la taquilla. He aquí algunos títulos de la más reciente producción: "Liliomfi", dirigida por Karoly Maskk, es la versión de una comedia clásica, en la que se recoge con buen humor la lucha de un tutor contra sus pupilas enamoradas; en torno a una joven intelectual y un piloto arriesgado se desenvuelve la opereta "Dos por dos son a veces cinco" realizada en color por György Révész; "La cabeza en alto", de Márton Keloti, son las aventuras de un "clown" de circo; "Pequeño carrusel de fiesta", presentada en Cannes este año es una aceptable comedia con aciertos parciales sobre motivos folklóricos y costumbristas; "El accidente" plantea a un juez el problema de escoger entre su amor y la ley decidiéndose al final por la justicia.

En el folklore, tan rico sobre todo en lo que se refiere a las danzas se han hecho películas cortas de indudable belleza plástica. En la última "Mostra" veneciana tuvimos ocasión de ver algunas. "La danza de los tres saltos" y "La danza de la botella", dirigidas por Tomas Benoyich con la colaboración del coreógrafo Miklés Rábai, son excelentes. En ellas se deja libre el espíritu popular que no ha podido ser adulterado más que en lo superficial. Otra película que recuerdo —con bellos pasajes y buena fotografía en color, en un bosque excesivamente preparado— es el documental "Kati y el gato salvaje, de vulgarización científica... Y aquí se acaba la experiencia personal.

EL COMERCIO

No es mucho mayor la producción, al menos por lo que se refiere a películas largas. Los estrenos en 1951 acusan la siguiente proporción: 15 rusas, tres de la Alemania Oriental, tres checoeslovacas y una húngara. En 1952 aumentan las rusas (28) y las alemanas (13) En 1954, los estrenos en el país ascienden a 120, desde una media anterior de 65, y de ellas 33 pertenecen ya a países occidentales, principalmente a Francia.

El comercio registra actualmente una cifra de unos sesenta millones o poco más de espectadores anuales, para una población de unos ocho millones. Es curioso registrar el nombre de algunas salas: Estrella Roja, Cine de la Libertad, cine Carlos Marx... Los títulos responden perfectamente a la imposición absoluta y total de unos criterios que abarcan incluso lo que parece a primera vista superficial. Porque sobre el fondo, creo que no es necesario decir nada. A propósito del estreno de unas películas chinas, el crítico de Radio Budapest se expresaba así el 7 de enero de 1953: "Estas películas demuestran que el arte chino ha llegado a su apogeo, ya que hay que juzgar el valor artístico de una obra según su capacidad de defender y de tentar la lucha por la libertad y preparar a los hombres para las luchas futuras.

Este sentido de la estética y de los valores cinematográficos puros sorprenderá sin duda a quienes conocen el cine marxista a través de ciertas teorías sobre la expresión y el montaje y de media docena de artículos de propaganda sobre "el valor expresivo de la imagen"... pero que no han visto más que algunos fragmentos de "El acorazado Potemkim".

La verdad es que el comunismo toma el cine en serio.

Mundo Católico

CONSEJO NACIONAL DE LA C. M. D. E.

VITORIA .— En Vitoria se ha celebrado el Consejo Nacional de la Cruzada de Estudiantes, organismo dependiente de la Dirección Nacional de las Obras Misionales Pontificias. Así mismo con dicho motivo se ha reunido también la Comisión Técnica de la C. M. D. E. En ambas reuniones se ha estudiado principalmente la cooperación de los estudiantes a la campaña sobre las Misiones y el Mundo Mejor, que será la consigna anual para el presente curso escolar.

LA TERCERA PARTE DEL SECRETO DE FATIMA

LISBOA .— La Agencia Portuguesa de Prensa "ANI", ha difundido una información sobre la tercera parte del Secreto de Fátima. Como es sabido, la vidente de Fátima, Lucía, hoy religiosa carmelita, se halla en posesión de una parte de las revelaciones hechas por la Virgen en Fátima y que por disposición de la misma Virgen no podrán ser publicadas hasta el año 1960 Al parecer, la vidente de Fátima ha redactado esta parte de las revelaciones en un escrito que se halla en posesión del obispo de Fátima.

LOS JESUITAS PODRAN ENTRAR LEGALMENTE EN NORUEGA

OSLO — El Parlamento noruego por 101 votos contra 31 anuló el decreto en vigor desde hace 142 años, que prohibía la entrada en el país a los miembros de la compañía de Jesús. Esta prohibición data de la Constitución del año 1814. El mismo Gobierno noruego propuso el año 1953 la derogación de la ley que ahora ha sido anulada por el Parlamento.

PAZ EN LA UNIDAD, PIDEN LOS OBISPOS DE LOS ESTADOS UNIDOS

WASHINGTON .— Los prelados de Estados Unidos han publicado una declaración conjunta sobre la situación mundial. En dicho documento, recogiendo los mensajes del Santo Padre hacen un llamamiento a la unidad para lograr la verdadera paz. "La intención del Padre Santo —dice la declaración— en sus conmovedores mensajes de esta hora ,claramente revelada en su contexto es que las naciones deben recurrir a su unidad con tan vigoroso esfuerzo y propósito, que borren el espectro de la guerra".

EL PAPA CONTRA EL ESPIRITU DE CASTA

ROMA — En la audiencia concedida por el Santo Padre a los grupos de "Renacimiento Cristiano", el Papa ha criticado enérgicamente el espíritu de casta dentro del catolicismo. "Quien dice católico, dice universal —ha afirmado el Santo Padre—; nada hay más ajeno al verdadero discípulo de Cristo que el espíritu de casta, el aislamiento, el repliegue sobre sí mismo... Debéis tratar de derribar ese obstáculo por todos los medios".

LAS MISIONES Y LA CERVEZA

NUEVA YORK — "El Rey de la Cerveza" ha gastado en un año para su propaganda en Estados Unidos la cantidad de 14 millones de dólares. La Obra de la Propagación de la Fe reunió el año pasado para distribuirla por medio del Santo Padre en cerca de 700 países de Misión la cantidad de 14 millones de dólares. Estas cifras han sido difundidas recientemente como "slogan" de propaganda en favor de las Misiones católicas.

Mosaico

EL AUTO PARA LA MUJER

La compañía inglesa Daimler ,anuncia la salida de un modelo de coche, reservado especialmente para mujeres. He aquí algunas de las partes de que consta dicho automóvil. Un cofre de belleza disimulado que contiene tinte para el cabello carmín de labios. crema de limpieza, agua de colonia, polvos peine y toallas de maquillaje. El suelo está alfombrado con una piel de cordero. Tiene maletas ultraligeras para viajar en avión. Una caja con todo lo necesario para una merienda en el campo. Un paraguas plegable Un pequeño taburete. Un cajón que contiene una lámpara eléctrica, un carnet con lápiz de oro una pitillera y gafas para el sol. Finalmente, un aparato de radio.

(De "Daily Mirror", Londres)

LOS "GIRANTES"

A comienzos del siglo pasado algunos comercios de Madrid eran conocidos con el nombre de "girantes". Ello significaba que, no existiendo en aquellos tiempos casas de banca o similares en la capital, los giros y letras eran descontados por algún comerciante que tuviese sucursales en otras plazas o que tuviese montado con los comerciantes de éstas un servicio de intercambio. Los "girantes" más populares de Madrid, según Mesonero Romanos, eran unos mercaderes establecidos en la subida de Santa Cruz, otros que se situaban en los portales de Guadalajara y un popular droguero y especiero de la calle de Postas.

UN DESIERTO CULTIVADO

La India está llevando a cabo un vasto plan con el fin de cultivar el desierto de Rajasthan. Gran cantidad de obreros se dedican a la plantación de árboles y a la siembra de hierba, lo que detendrá las arenas estériles El desierto de Rajasthan se extiende a lo largo de 1.200 kilómetros desde la costa del Oeste de la India hasta los alrededores de Nueva Delhi. Cuando éste desierto llegue a ser una zona forestal, es probable que sufra un cambio radical el clima del Noroeste de la India

(De "La Croix", París)

Incendios en los bosques de California

11 personas han perecido carbonizadas

RAMONA (California), 27.—Continúa extendiéndose el fuego en los bosques del Sur de California, pese a los denodados esfuerzos que realizan numerosas compañías de bomberos.

Según testigos presenciales el bosque se ha convertido en un verdadero infierno.

Hasta ahora, once personas han perecido carbonizadas.

El fuego comenzó a causa de un cortocircuito en una residencia del campamento indio de Inaja y las llamas se propagaron rápidamente hacia el bosque de Cleveland, en el condado de San Diego, impulsadas por vientos que alcanzan velocidades superiores a los cien kilómetros por hora.

Las autoridades han manifestado que es el peor desastre forestal ocurrido en los últimos tiempos. Cuatro ranchos han quedado totalmente destruídos.

Más de 200 personas han quedado sin hogar y han sido evacuadas.

Ramona es la localidad más próxima al siniestro. Está situada a 25 kilómetros al noroeste de San Diego y a pocos kilómetros al suroeste de Monte Palomar, donde se halla instalado el más potente Observatorio del mundo.

Han quedado destruídos 35.000 acres de terreno, poblado de árboles.

Participan en las operaciones de extinción 2.000 bomberos. — Efe.

Expedición al Antártico

BUENOS AIRES, 27. — Las unidades argentinas de operaciones antárticas han zarpado hoy para realizar su 21 campaña polar, que ha de durar cuatro meses. Lleva las dotaciones de relevo para las bases navales en los mares del Sur, y los equipos científicos que han de realizar las observaciones del año geofísico. En la isla de Thule se instalará un nuevo destacamento naval.

La flotilla está al mando del capitán de navío, Helvio N. Gouzden, y está integrada por el rompehielos "General San Martín", el transporte "Bahía Aguirre", y los buques hidrográficos "Sanaviron" y "Chiriguano". Efe.

El volcán Llaima, en erupción

SANTIAGO DE CHILE, 27.—Ha entrado en erupción el volcán Llaima, después de haber permanecido inactivo por espacio de un año.

Corrientes de lava y otras materias incandescentes caen por las faldas del volcán, situado en los Andes, al este de la ciudad de Temuco en la región sur del país.

Un piloto de las Fuerzas Aéreas Chilenas, que ralizó vuelos de reconocimiento sobre el volcán, ha revelado que el humo que despide el crater del volcán, se eleva a muchos metros de altura, haciendo imposible toda observación detallada. — Efe.

EL CORREO GALLEGO

Josefina Carabias EN AMERICA

Eisenhower, en busca de un bien ganado descanso

Pasará unas vacaciones en el Estado de Georgia

WASHINGTON. — (Crónica de nuestra redactora-corresponsal, Josefina CARABIAS).

El presidente Eisenhower salió con dirección al Estado de Georgia, en donde pasará unas breves vacaciones. Bien ganado tiene este descanso, tras el angustioso estado de alerta en que vivió desde las vísperas de las elecciones a causa de las crisis de Hungría y Oriente Medio, a las que dedicó sostenida atención día y noche.

VOTACION EN LA O.N.U.

Ningún portavoz oficial ha comentado todavía la votación celebrada el sábado en las Naciones Unidas, referente a la inmediata retirada de las fuerzas invasoras de Egipto. Tal resolución concuerda con los deseos del Presidente, quien se mantuvo firme desde los primeros días de la crisis, sin ceder ante las fabulosas presiones que trataban de hacerle apoyar y disimular la aventura francesa.

No más tardo que el sábado último, los periódicos que se han batido aquí en defensa de la agresión con más ahinco que los propios agresores, confiaban en que Estados Unidos se abstendrían de votar en contra de Francia, Inglaterra e Israel en la cuestón de la rápida retirada. Todavía el domingo, cuando el ministro de Asuntos Exteriores egipcio, Fawzi, compareció ante el público en una conferencia de Prensa televisada, los periodistas le interrogaron con ensañamiento y le pidieron cuentas, como si en lugar de ser el representante de un país amigo y agredido, fuera un enemigo "cogido in fraganti".

MEDIOCRES RESULTADOS

Ignoro si Francia, Inglaterra e Israel agradecerán como es debido la campaña periodística que aquí se les hizo, aunque supongo que no, porque es humano que los esfuerzos se midan por los resultados, que en el caso presente fueron mediocres. La Prensa en América puede conseguirlo todo, salvo torcer la firme voluntad de un Presidente, único ciudadano con más poderío que los periodistas. Un periódico que se mantuvo en tono relativamente imparcial desde el primer día fué el "Washington Post", que el lunes, comprendiendo antes que ningún otro la inutilidad de seguir falseando la situación, escribe así:

"Los anglofrenceses e israelitas no perderán nada si cumplen con prontitud la tercera y última petición mayoritaria de la ONU de retirar, sin demora sus tropas de Egipto". Añade que, vista la inutilidad de sus esfuerzos, lo único que consiguen con su obstinación es prolongar una menaza contra sí mismos, ya que la perspectiva de consumar la invasión, aun a costa de una guerra general, es inimaginable. América y Rusia, por distintas, pero igualmente poderosas razones, no quieren verse envueltas en el conflicto. En forma delicada y amistosa, el periódico llega a la conclusión de que la presencia de tropas extranjeras en Suez, precisamente ahora, cuando la verdadera fuerza pacífica, que es la de las Naciones Unidas, está llegando, sólo consigue inquietar al mundo, sostener la angustia en sus propios países y demorar la puesta en servicio del Canal de Suez, vía de vital importancia, que quedó inutilizada a consecuencia del ataque.

Ataque de los bandidos en Java

Dieron muerte a 25 personas e incendiaron 1.500 casas

YAKARTA, 27. — Grupos de bandidos dieron muerte a 25 personas e incendiaron 1.500 casas, en el curso de los últimos cinco días en la región occidental de Java, ha sido informado hoy, Según las noticias, tres bandidos fueran muertos y otros tres hechos prisioneros por las fuerzas de seguridad.

Los daños ocasionados por los bandidos se elevan a 1.770.000 rupias (161.000 dólares). — Efe.

Rincón Ameno

—*No, Enrique. Ven a cobrar tu paga aquí, como todo el mundo.* (De "Evening Post".)

Noticias con estrambote

DATOS DISCRETOS

"Newsweek", de Estados Unidos, anuncia que va a ser publicado un informe mundano, reservado a las celebridades femeninas de la alta sociedad residente en U. S. A. Estará compuesto de mil nombres. Pero en él no se hará constar ningua fecha de nacimiento.

* * *

Chasco en femenina gente
que en el dato va derecha,
con fruición, hacia la fecha
en que apuntó el sol naciente.
Cálculo de impertinente
reticencia, hasta saber
cuántos años la mujer
que por célebre se impone
tiene entre los que ella pone
y los que debe tener.

Que, impuesto como un deber,
resta en los propios supone
suma en ajeno entender.

DON RIPIO

CRUCIGRAMA

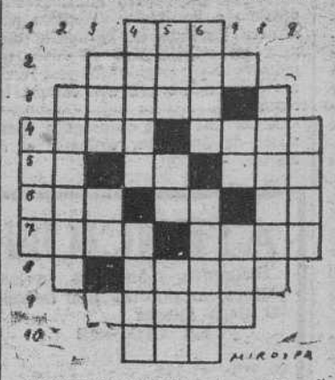

HORIZONTALES: 1— Peso filipino de metales preciosos. 2— Portada de las templos del antiguo Egipto. 3— Relativo al muro. 4— Edificio Hijo de Afrodita. 5— Partícula inseparable. Nota musical. Río de Italia. 6— Plural de letra. Río de Francia. Artículo. 7— Gran lago salado del Turquestán. Estado brasileño. 8— Ría gallega. 9— Amontona. 10— Tuesto.

VERTICALES: 1— Prenda de abrigo. 2— Modo. 3— Humor. Siglas comerciales. 4— Avizorar. Molusco gasterópodo. 5— Extremidad Pueblo de la provincia de Vizcaya (al revés) Tratamiento inglés. 6— Variante de un nombre de mujer Hijo de Júpiter y de Latona. 7— Deidad egipcia. Rey de Judá. 8— Témpla, ajusta. 9— Aposento.

SOLUCION AL NUMERO 2.076

HORIZONTALES: 1— Más. 2— Pilón. 3— Mural. 4— Casa. Eros. 5- An. Re. Ada. 6— Pes. Aa. El. 7— Aral. Para. 8— Arosa. 9— Apila. 10—. Aso.

VERTICALES: 1—Capa. 2—Manera. 3— Pus. SA. 4— Mirar. Lapa. 5— Ala. Ea. riS. 6— Sole. Apolo. I. Ra. Asa. 8— Modera. 9— Sala.

SOLUCION AL ANTERIOR

HORIZONTALES: 1— Tacón. 2. Seranos. 3— CI. An. Sor. 4— Alabar. Lo. 5— Maní. Oc. 6— Ag. Mato 7— LI. odeloT. 8— Oca. Ir. Ra. 9— Aminoro. 10— Amasa.

VERTICALES: 1— Camilo. 2— Sila. Ica. 3— Te. Ana. Ama. 4— Arábigo. Im 5— Cena. Dina. 6— oN. Romeros. 7— Nos. Cal. Ra. 8— Sol. Toro. 9— Roseta.

—*—

HABLAR, EN TRES TIEMPOS

1.º—En el primer mes de matrimonio habla la mujer y el marido escucha.

2º— En el segundo mes. habla el marido y la mujer escucha.

3º— En el tercer mes, hablan el marido y la mujer y escuchan..., los vecinos.

OPINIONES

El presidente del Consejo de Administración de una gran empresa manifiesta su deseo de que los consejeros opinasen y hubiera parceores libres.

—Me molesta —decía— que yo hable y todo el mundo diga que sí... y sobre todo si yo he dicho que no.

LACONISMO

El tiemop es oro. No malgastar las palabras. Evitar gastos inútiles He aquí las consignas consagradas como postulados entre los hombres de negocios norteamericanos.

Como modelo de laconismo en los telegramas reproducimos el texto de los despachos cambiados entre dos socios, residente uno en Londres y otro en Filadelfia, para conocer las novedades que pudieran haberse registrado en la City.

Los textos respectivos eran así:

Filadelfia a Londres: "¡Amigo! ¿...? Firmado: John".

Londres a Filadelfia. "Amigo: Cero. Firmado: Tom."

LA PSICOLOGIA SIEMPRE ES UTIL

En un almacén, dos empleados meten grandes cajones.

Se sienten embarazados en su trabajo porque tropiezan con dos mujeres que están charlando y no se apartan.

—¡Atención! —grita uno de ellos, pero las mujeres siguen su chismorreo.

—¡Atención! ¡Cuidado con los pies! —advierte el otro, sin conseguir que las damas se muevan.

Finalmente, el primero dice muy finamente:

—¡Cuidado con las medias!

¡Ni que hubiera caído una bomba! Las señoras dejan corriendo el paso libre.

Y es que para todo es útil la psicología.

MADRID al habla

Chico y chica japoneses

MADRID. — Traemos hoy a nuestra cita a dos menudos y jóvenes japoneses. Un chico y una chica, ambos estudiantes. El chico estudia Lengua y Literatura Española y se llama Tadao Mishioka. Lleva mes y medio en Madrid. La chica acaba de conseguir el primer premio del Conservatorio Nacional, el premio "Lucrecia Arana" de canto. Su categoría es de "mezzosoprano". Se llama Celia Kunie.

La historia de Celia es muy sencilla y breve. Nació en una islita que, a veces, es agitada por la furia de un volcán. Esta islita se llama Khikoku y el pueblo donde vió la luz primera Celia, Imabari. Un día llegó a aquel lugar un misionero católico, el padre Sergio Santamaría que conoció a Celia y la convirtió al catolicismo. Cuando supo que la chica tenía afición a cantar, le enseñó algunas canciones españolas y después consiguió una beca para que estudiara en el Conservatorio de Madrid. Esto es todo, en sustancia.

Celia Kunie tiene ahora una gran esperanza y es la de cantar en Europa, antes de regresar a su Japón natal, "Madame Buterfly". Ya se ve rodeada de cerezos en flor y de lagos con nenúfares, enamorada a la luz de la luna de los reflectores.

También tiene un gran proyecto, y es dar a conocer en su país la música española. Música de cámara y música popular. Entre estas últimas lleva en su repertorio unas "seguiriyas" que le oyó a Manolo Caracol. Cuando Celia las introduzca entre sus compatriotas, nada extrañará que del Japón nos llegué algún día un "cantaor" de flamenco, amarillo rabioso, de la misma manera que nos han llegado toreros de los Estados Unidos.

De Celia no habrá que decir cómo es. Ustedes la suponen ya como una figurita de porcelana, menuda y frágil, chatilla y sonriente. No hay sonrisa más en flor que la de las muchachas japonesas.

Don Todao Nishioka, el chico estudiante de Literatura Española, es en su país representante del Instituto de Cultura Hispánica. Conoce al dedillo a Lope de Vega y le gustan las novelas de Baroja y Azorín. Ahora piensa traducir el "Platero y yo" al japonés, cosa que a Juan Ramón Jiménez le parecerá estupenda, porque "Platero", el burrito poético, seguramente encontrará entre los burritos japoneses sus equivalentes naturales y reales.

Cuando el señor Nishioka termine el Doctorado en Literatura, comenzará a estudiar Ciencias Económicas. De España ha dicho que le entusiasma y que es un país sin defectos. Le gustan, sobre todo, "las señoritas españolas", lo cual demuestra que el señor Nishioka no tiene un pelo de tonto. Pero no le gusta nada la paella y eso que está hecha con arroz. Bueno, a nosotros tampoco nos gusta el arroz del señor Nishioka, ese que se come con palillos. Así que estamos en paz.

Pablo CORBALAN