EL CORREO GALLEGO

SANTIAGO DE COMPOSTELA
Preguntoiro, 29

Diario de la mañana.-Decano de La Coruña

EL FERROL DEL CAUDILLO
General Franco, 152; Tél.1388

Teléfonos: Redacción, 1227; Administración, 1427 y Dirección, 1827 — Núm 25.891 — MARTES, 15 DE ENERO DE 1957 — Fundado en el año 1.878 1 Peseta

El Príncipe heredero de Marruecos emprendió ayer viaje de regreso a Rabat

El domingo fué invitado por el CAUDILLO a una cacería en los montes de El Pardo

En el Palacio de El Pardo Su Excelencia el Jefe del Estado recibió la visita d Su Alteza Imperial Muley Hassán, príncipe heredero del Imperio marroquí y jefe de Estado Mayor de las Fuerzas Armadas marroquíes. En la entrevista estuvo presente el ministro de Asuntos Exteriores, don Alberto Martín Artajo

BARAJAS, 14. — En el avión regular de la línea París-Casablanca, y procedente de la capital francesa, ha salido para Casablanca el príncipe heredero de Marruecos, Muley Hassan, que pasó unos días en Madrid, en el curso de los cuáles se entrevistó con Su Excelencia el Jefe del Estado y alta personalidades del Gobierno.

En el aeropuerto le rindieron honores una compañía de tropas de Aviación de la Primera Región Aérea, con escuadra de gastadores, bandera y música, a la que revistó el príncipe, haciendo la presentación de estas fuerzas el ministro del Aire, teniente general González Gallarza.

Seguidamente, el príncipe subió al aparato, acompañado de su séquito, y del ministro de Asuntos Exteriores, señor Balafrech, que le acompaña en su viaje.

Fué despedido en el aeropuerto, además de por el ministro del Aire, por el jefe de la Primera Región Aérea, teniente general Castro Garnica; jefe del Ejército marroquí en la Zona Norte, general Ben Mezian; hermano e hijo del antiguo jalifa en la Zona española; representaciones del Ministerio de Asuntos Exteriores, alto personal de la Embajada de Marruecos en España, miembros de la comisión de este país que se encuentran en España y un numeroso grupo de marroquíes residentes en la capital de España. — Cifra.

* * *

MADRID, 14. — El príncipe Muley Hassan, que esta mañana ha emprendido el viaje de regreso a Rabat, vía Casablanca, fué invitado ayer por el Jefe del Estado a una cacería celebrada en los montes de El Pardo, y a la que asistieron numerosas personalidades españolas y marroquíes.

Durante su estancia en Madrid fué cumplimentado por personalidades y comisiones de compatriotas residentes en Madrid. Entre las personalidades figuraban miembros de la familia alauita y otras de los círculos políticos de Marruecos.

Muley Hassan regresa a Rabat muy satisfecho de su estancia en la capital de España, donde conversó con varios miembros del Gobierno español, entre ellos los señores Martín Artajo y Muñoz Grandes.—Cifra.

EL PRINCIPE MULEY HASSAN, EN CASABLANCA

CASABLANCA, 14.—El príncipe Muley Hassan, heredero del Trono de Marruecos y jefe del Estado Mayor del Ejército de este país, ha regresado de su estancia de varios en Madrid, donde fué recibido por el Generalísimo Franco y celebró conversaciones con varios miembros del Gobierno español.

El Príncipe, a quien acompañó en su viaje el ministro de Asuntos Exteriores, Si Ahmed Balafrech, ha tenido, en unas breves declaraciones hechas en el aeropuerto casablanqués, palabras de gran elogio para el jefe del Estado español. Ensalzó en particular el alcance de la visión política del Generalísimo y su profunda comprensión de los problemas mediterráneos.

En cuanto a las conversaciones celebradas en Madrid, el Príncipe manifestó que antes de nada ha de dar cuenta de ellas al Sultán Mohamed V, su padre.

El heredero del Trono ha salido para Rabat en su helicóptero personal.—Efe.

Plan de desarme, propuesto por NORTEAMERICA, en la ONU

Tiende a prohibir las explosiones con bombas atómicas y de hidrógeno

SEDE DE LAS NACIONES UNIDAS (Nueva York), 14. — Los Estados Unidos han propuesto un plan de desarme de cinco puntos en que se estipula el uso para fines pacíficos de toda la futura producción nuclear y tiende a prohibir las explosiones de pruebas con bombas atómicas y de hidrógeno. Al bosquejar el programa ante la Comisión política principal de las Naciones Unidas, el embajador norteamericano, Henry Cabot Lodge, también propuso una reducción en hombres de 2,5 millones para los Estados Unidos y Rusia y 750.000 para Inglaterra y Francia; el control en el espacio exterior de las pruebas de satélites y seguridad contra un ataque por sorpresa.

Las proposiciones de desarme —dijo Lodge— se pondrían en práctica solamente bajo un efectivo sistema de inspección y, en el caso de las fuerzas armadas, esta inspección incluiría el plan de "cielo abierto" del Presidente Eisenhower para el reconocimiento aéreo así como la utilización de grupos de inspección terrestres.

Lodge resumió los cinco objetivos del plan de reducción de armas norteamericano, en la forma siguiente:

1.—Cambiar la tendencia de mayor almacenamiento de armas nucleares y reducir la futura amenaza nuclear.

2.—Tomar medidas contra un gran ataque por sorpresa y con ello reducir el peligro de una guerra.

3.—Disminuir la carga de los armamentos y hacer posible mejorar el nivel de vida.

4.—Asegurarse de que las actividades de investigación y desarrollo relativos a la propulsión de objetos por el espacio exterior se dedique exclusivamente a fines científicos y pacíficos.

5.—Disminuir la tirantez y facilitar el arreglo de las difíciles cuestiones políticas.

Los Estados Unidos —agregó el embajador— proponen que se llegue a un acuerdo por medio del cual y en una fecha inmediata, bajo una efectiva inspección internacional, toda la futura producción de materias desintegrables se utilizarán o almacenarán exclusivamente para fines pacíficos bajo la supervisión internacional.

Los científicos del mundo entero saben —declaró Lodge— que es imposible tener la certeza o descubrir por los medios científicos de inspección conocidos, todos los materiales desintegrables producidos en el pasado a la actual acumulación de armas nucleares. Es imposible volver la espalda al descubrimiento y desarrollo nuclear ni rechazar la era nuclear. Una cosa que sí puede hacerse —dijo— por el bien de la humanidad, y los Estados Unidos proponen que se haga, es establecer un control efectivo internacional de la futura producción de materiales fusionables y comprometerse a emplear toda la producción futura exclusivamente para los fines pacíficos.

Cuando verdaderamentne se llegue a este compromiso, entonces será posible ir confiadamente hacia la reducción de los actuales almacenamientos.

Manifestó Lodge que los Estados Unidos, con arreglo a este programa harían generosas contribuciones de materiales desintegrables para usos pacíficos, lo mismo que con anterioridad han anunciado su intención de colaborar con el organismo internacional de energía atómica.

Sobre la reducción de más fuerzas "convencionales", el embajador norteamericano declaró:

"Los Estados Unidos proponen que sigamos adelante hacia la realización de una primera fase de reducción, bajo la apropiada inspección, de armamentos y fuerzas armadas convencionales, utilizando como medida las cifras de 2,5 millones para Rusia y los Estados Unidos y 750.000 para Francia y el Reino Unido, con las cuales los países representados en la subcomisión de la comisión de desarme parecen estar conformes.

Los Estados Unidos proponen que consigamos esto por medio del establecimiento progresivo de un sistema de inspección efectivo cuyo objetivo sean estas reducciones. Este sistema requeriría la apropiada inspección aérea así como unidades terrestres. Aceptamos el principio —indicó— de observadores de tierra en importantes lugares, como en general propuso el Mariscal Bulganin, además de la inspección aérea (como propuso el Presidente Eisenhower.)—Efe.

Rusia desafía las recomendaciones de la Asamblea General de la ONU

"Los comunistas correrán todos los riesgos que se atrevan para conquistar el Oriente Medio"

DECLARACIONES DE FOSTER DULLES

WASHINGTON, 14. — Foster Dulles ha dicho que Rusia no solamente veta la acción del Consejo de Seguridad, sino "que desafía las recomendaciones de la Asamblea General". Esto —añadió— es una cosa que no pueden resolver las Naciones Unidas.

El presidente de la Comisión de Servicios Armados del Senado, Richard B. Russell, preguntó a Dulles por qué el Congreso no debe sencillamente aprobar una resolución autorizando el empleo de las tropas norteamericanas para defender a las naciones del Oriente Medio contra la agresión comunista y dejar a acción sobre autorización económica.

El Secretario de Estado contestó que el Gobierno cree que la "diferencia entre perder y salvar esta zona puede depender de si el dinero ya asignado puede emplearse más libremente".

Dulles estaba acompañado del subcretario de su Departamento, Herbert Hoover; del jefe de la Administración de Cooperación Internacional, John B. Hollister, y del almirante Arthur W. Radford, presidente del Estado Mayor combinado.

Hay pruebas continuó diciendo— de la infiltración comunista en ciertas zonas, especialmente en el trabajo organizado, y hay conjuras de asesinatos y actos de sabotaje para conseguir los fines comunistas.

Dulles añadió que los comunistas "correrán todos los riesgos que se atrevan para conquistar el Oriente Medio". El resultado de la lucha por el poder —dijo Dulles— "podría muy bien ser la prueba decisiva en la lucha entre el comunismo y la libertad". El Secretario hizo estas declaraciones ante una reunión conjunta de las comisiones de Servicios Armados y de Relaciones Exteriores del Senado para pedir la rapida aprobación de la "doctrina Eisenhower".

Si el Oriente Medio pierde su libertad —indicó— el resultado será anular una gran parte de los esfuerzos y sacrificios que hemos hecho por los pueblos libres en los últimos años. El comunismo internacional —añadió— habrá ganado una importante y quizá decisiva victoria. Si el Oriente Medio sigue siendo libre, podemos pensar en conseguir la libertad para todo el mundo, agregó.

Ha llegado el momento —afirmó Dulles— en que, de acuerdo con la práctica anterior, el Presidente y el Congreso deben actuar juntos en relación con el Oriente Medio.— Efe.

Temblor de tierra, en Mindanao (Filipinas)

MANILA, 14. — Un ligero temblor de tierra se ha registrado en la región de Mindanao, sin que se ocasionasen daños ni víctimas. Mientras tanto, en la provincia de Sorsogón, persisten las inundaciones y el número de familias que han quedado sin hogar es aun más elevado.

Los efectos del temporal y fuertes lluvias caídas en el curso de la última semana, se dejan ya sentir en esta capital. — Efe.

La dueña de "Platero", se encuentra en el Hospital de Huelva

HUELVA, 14. — En el Hospital Provincial se encuentra desde hace dos meses, ocupando una cama de la sala número 11, la vecina de Moguer, Rafaela Martín Quintero, de 84 años, viuda de José Santo Venegas, la cual padece úlceras cancerosas en las piernas.

En las diversas visitas que el director clínico del centro hace a la enferma, ésta le ha hablado de la intimidad que le unía con la familia de Juan Ramón Jiménez, último Premio Nóbel de Literatura.

Con este motivo, ha entrevistado a doña Rafaela Martín, el corresponsal de la Agencia Cifra, quien sostuvo con ella el siguiente diálogo:

—¿Qué relaciones les unía a ustedes con los padres de Juan Ramón?

—Muy buenas y muy íntimas. Nosotros teníamos una pequeña propiedad de tierra en Moguer allá por el año 1901, y éramos dueños de un burro al que, por su pelo, le pusimos "Platero". Con motivo de estas estrechas relaciones, Juan Ramón pidió un día a mi marido que le prestara el burro para ir a su finca "Fuente Piña". Después, esta petición nos la hacía Juan Ramón cada vez que se encontraba en el pueblo, cuando venía de sus estudios de Madrid o Sevilla. Tanto cariño tomó Juan Ramón a "Platero" —siguió diciendo doña Rafaela— que mi marido, después que el muchacho hubo terminado sus estudios, no tuvo inconveniente en regalárselo, y ya estuvo en su poder hasta que el burro murió. Este burro "Platero" es el mismo en que Juan Ramón Jiménez se inspiró para escribir en el año 1914 su libro "Platero y yo", que tanta fama había de darle".

Doña Rafaela Martín recuerda perfectamente cuando Juan Ramón contrajo matrimonio con su novia doña Zenobia Camprubí (q. d. g.) de la que hace grandes elogios por haberla también conocido y tratado.— Cifra.

Advertencia de los rebeldes argelinos a los comerciantes musulmanes

Morirán si abren sus tiendas durante la huelga general contra Francia

ARGEL, 14.—Los rebeldes argelinos han advertido a los comerciantes musulmanes que morirán si abren sus tiendas durante la huelga general de una semana de duración que se ha pensado realizar contra Francia.

El general francés Masla ha advertido a sus soldados que tendrán que mantener las tiendas abiertas aunque sea por la fuerza.

La huelga comenzará coincidiendo con la apertura del debate sobre Argelia en las Naciones Unidas.

El general antes mencionado publicó un comunicado en el que se dice que las tiendas permanecerán abiertas, aunque se precise forzar los cierres. Al mismo tiempo se ha advertido a los comerciantes que si no acuden a sus tiendas una vez que éstas sean abiertas por la autoridad no se garantizarán sus existencias comerciales.—Efe.

Caído en el dique

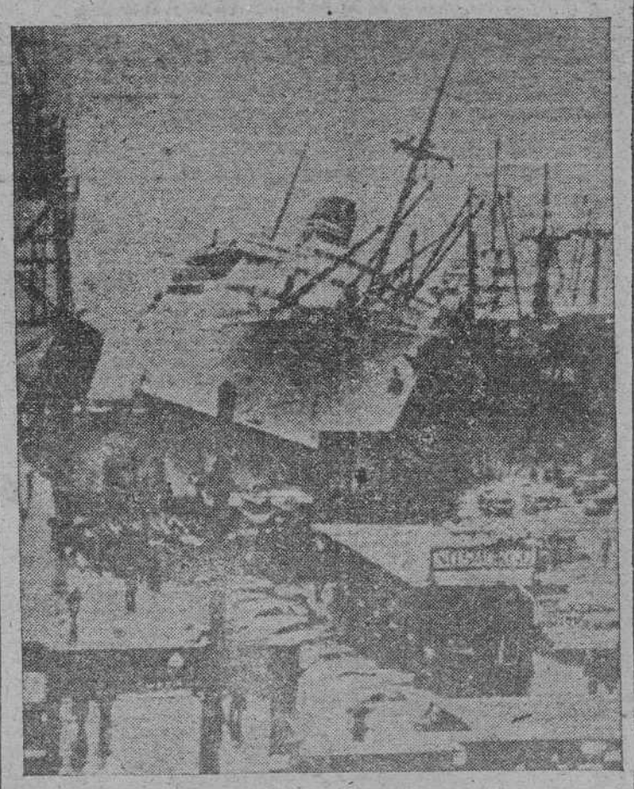

En el dique seco de Hoboken (Nueva Jersey) el buque "Oslofjord", de 16.000 toneladas, que estaba en reparación, se dejó caer inesperadamente sobre el barco vecino. En el accidente resultaron heridas ocho personas

Dimisión del dirigente del partido anticomunista húngaro de los labradores, Bela Kovacs

VIENA (Urgente), 14. — Bela Kovacs, dirigente del partido anticomunista de los labradores, ha dimitido hoy de su puesto de secretario general del partido de los pequeños terratenientes.

Kovacs anunció su dimisión en una carta dirigida a sus amigos del partido, ha anunciado un portavoz del partido.

En la carta, Kovacs dice que "por el momento, no desea volver a la vida política", añadió el portavoz.—Efe.

BIOGRAFIA DE BELA KOVACS

Bela Kovacs, pasó más de nueve años en diversas prisiones de Hungría y de Rusia.

Unos austriacos prisioneros, lo vieron en 1955 en una prisión, próxima a Vladimir, al Este de Moscú. Puesto en libertad en 1956, regresó a su casa, cerca de Pecs, y durante la revolución de octubre volvió a la vida política y fué elegido Secretario General del partido en que había militado y que era el más fuerte de la Hungría de la postguerra antes del golpe de Estado comunista.

Fué ministro de Agricultura del primer Gobierno revolucionario de Nagy, constituido el veintisiete de octubre; con la modificación del Gabinete del día treinta, pasó a ser ministro sin cartera, puesto que conservó en el Gobierno formado el tres de noviembre. La víspera del ataque ruso a la libertad húngara, acompañado de la formación en Szolnek, del Gobierno Kadar, Kovacs estuvo unos días en Budapest, en casa de unos amigos y luego regresó a su hogar.—Efe.

ES PROBABLE QUE VUELVA A RECRUDECERSE EL EXODO DE HUNGAROS

GINEBRA, 14. — El Gobierno austríaco ha advertido hoy a Occidente que el desarrollo de los acontecimientos en Hungría hace presumir que vuelva a recrudecerse el éxodo de refugiados húngaros, que Austria se vería incapaz de dar acogida.

También expresa su "gran ansiedad" ante "la creciente inquietud que se aprecia entre la población de refugiados, que se aprecia entre la población de refugiados, que ha conducido ya a algunos incidentes aislados".—Efe.

RABAT, 13. — En un comunicado del Palacio Imperial se reconoce que el ministro residente de la Zona Norte, Abdelafak Torres, ha cumplido la misión que se le había confiado en aquella zona, si bien se le encarga resuelva determinados asuntos que quedan pendientes. — Efe.

Choques sangrientos entre grupos anticomunistas y la Policía, en BULGARIA

ATENAS, 14. — Noticias que llegan a esta capital dan cuenta de choques sangrientos registrados en Stara Planina, al NO. de Bulgaria, entre grupos armados de patriotas y las fuerzas del Gobierno comunista búlgaro.

Observadores militares informan desde la frontera greco-búlgara que los patriotas están dirigidos por una organización clandestina formada por antiguos miembros del partido agrario.

La información dice que tres personas resultaron muertas y veinte heridas al hacer frente a la Policía los trabajadores de tres factorías de Dimitriverad, entre los días 2 y 5 de este mes. — Efe.

24 HORAS de la vida de la Ciudad

Presidente del Casino

Nuestro distinguido amigo y gran santagués, don José Gil Armada, Marqués de Figueroa, acaba de ser elegido presidente del Casino de Santiago.

Para una Sociedad de tanta solera y prestigio en la ciudad jacobea y en Galicia, la personalidad del Marqués nos parece hecha a la medida.

El Casino con su tradición y raigambre, forma parte de la vida de la ciudad como algo vital, aunque no lo parezca en su forma exterior. El Casino es una de las más sólidas y perennes reminiscencias del Santiago amigo, de la ciudad de hace muchos años. Un Casino que parece dormido en la tranquilidad de la Rúa del Villar, con la somnolencia a que trasciende a la calle a través de los ventanales del salón delantero. Ese Casino que va dentro de las páginas de "La Caja de la Troya" y en el corazón de tantos santagueses de derecho uno y de hecho otros.

Fué, en verdad, entusiasta y cariñosa la aclamación tributada al nuevo Presidente, cuando la designación tomó cuerpo. Y no podría ser de otra manera, si recordamos todo el interés y cariño puesto por el Marqués de Figueroa en todas sus actuaciones de cara a la vida compostelana, en puestos de primerísima fila.

Dentro de las "24 Horas" de la vida local, esta noticia merece para nosotros el mayor relieve. Y la presentamos en esta sección con la entrañable simpatía que nos merece el Casino de Santiago, porque, aun sin pertenecer a ella, la consideramos "nuestra" Sociedad. Y la oportunidad nos brinda en otra coyuntura, la de expresar la cordial felicitación al Sr. Marqués, deseándole una gestión feliz al frente del cometido que le han confiado los señores que integran la Asamblea del Casino.

Desde aquí tendrán siempre el Presidente y sus futuros colaboradores nuestro apoyo y el cronista se permite en esto invocar la predisposición de los demás compañeros de EL CORREO GALLEGO para ese mismo fin.

José REY F. ALVITE

UNIVERSIDAD

ORFEON UNIVERSITARIO

Se pone en conocimiento de sus componentes, que el próximo miércoles, día 16, se reanudarán los ensayos que tendrán lugar en la Casa de la Parra, a las ocho de la tarde.

FACULTAD DE CIENCIAS CONCESION DE QUINTA CONVOCATORIA PARA LOS ALUMNOS DE LOS CURSOS SELECTIVOS DE CIENCIAS Y MEDICINA

Se encuentran resueltas favorablemente todas las instancias presentadas en solicitud de quinta convocatoria por aquellos alumnos que tienen pendientes de aprobación, una o dos asignaturas de los cursos selectivos de Medicina y curso común de Ciencias y Farmacia, pudiendo matricularse hasta el 10 de febrero con derechos sencillos.

CAMPO INTERNACIONAL DE TRABAJO EN ALEMANIA

Organizado por la Oficina de Viajes de la Unión Nacional de Estudiantes de Alemania se celebrará en Gummersbach (Bonn) un campo internacional de trabajo en las fechas de 19 de marzo al 13 de abril.

Clases de trabajo. — Los participantes trabajarán en fábricas en la modalidad de acero y textil.

Horas de trabajo. — Serán aproximadamente de 40 horas semanales.

Cada participante recibirá una gratificación que oscila entre 1. D. M. y 1' D. M. por hora, lo que cubre los gastos de alojamiento y manutención. Asimismo se entregará semanalmente la cantidad de 8 D. M. en calidad de "dinero bolsillo".

Inscripción. — La inscripción para la asistencia al citado campo de trabajo se efectuará en la Oficina de Viajes Universitarios, Glorieta de Quevedo, número 8, Madrid, antes del día 1 de febrero, abonándose la cantidad de 150 pesetas en concepto de derecho de inscripción.

DIAS DE AMOR

CAPITOL
HOY: A las 6, 8 y 11
Día estudiantil
"LA PECADORA"
Carmen de Lirio
(Mayores)
Sillón, 4 pesetas
Butaca, 3 pesetas

YAGO
HOY: A las 6, 8 y 11
Ultimas exhibiciones
Sabrina
(Mayores)

AVENIDA
La pantalla triunfal
Hoy, en continuación de estreno, a las 6, 8 y 11
"HONDO"
Tecnicolor
John Wayne
(Para todos los públicos)

Suscríbase a
EL CORREO GALLEGO

SANATORIO
PROFESOR
Villar Iglesias
Cirugía, del Riñón
Vejiga y Próstata
Teléfono 1304
General Pardiñas 9
SANTIAGO DE COMPOSTELA

AQUI Los ESPECTACULOS PREFERENTES

PRINCIPAL
Hoy, sensacional estreno de
"EL TEMIBLE BURLON"
Con Burt Lancaster
Eva Bartok y
Nick Gravat
En Tecnicolor
(Para todos los públicos)

METROPOL
HOY: A las 6, 8 y 11
"BRIGADOON"
Gene Kelly, Cyd Charisse
y Van Johnson
CinemaScope
(Tolerada)
Mañana:
"Tras sus propias huellas"

SALON TEATRO
HOY: 5-30 — 7-45 — 10-45
Ultimo día de la joya en color y CinemaScope
"EL PRINCIPE ESTUDIANTE"
Con ANN BLYTH
EDMUNDO PURDOM
y la voz de Mario Lanza
(Autorizada mayores)

DIAS DE AMOR

SANTIAGO AL DIA

Nueva Junta Directiva del Casino

Como se había anunciado, el domingo se celebró la junta general del Casino de Santiago, procediéndose a la elección de nueva directiva, figurando en el cargo de presidente el Excmo. Sr. D. Juan Gil Armada, Marqués de Figueroa, designación que fué acogida con entusiasmo por parte de los asistentes.

* * *

La nueva Directiva del Casino de Santiago quedó constituida en la siguiente forma:

Presidente, don Juan Gil Armada, marqués de Figueroa.

Directores, don Luis de la Peña, don Clemente González Peón, don Ramón Otero Cajoeron y don Luis Barcena de Castro.

Contador, don Enrique Martínez Cepa.

Tesorero, don Angel Calle Cimadevila.

Secretario, don Floro Morán Lavandeira.

NUEVAMENTE SE REUNIRA EN JUNTA GENERAL EL DOMINGO LA SOCIEDAD CIRCULO MERCANTIL

En la Junta general que se celebró el domingo en el Círculo Mercantil para proceder a la elección de directiva, el criterio unánime fué el de reelegir la actual, y por haberse negado a aceptar los interesados, se acordó convocar nueva reunión para el domingo próximo por la mañana para definitivamente dar a la prestigiosa Sociedad la junta directiva que ha de regir sus destinos.

REUNION DE LOS GRADUADOS SOCIALES DE GALICIA

En una de las aulas de la Facultad de Derecho, tuvo lugar el domingo por la mañana bajo la presidencia del Rector de la Universidad don Luis Legaz Lacambra, la anunciada reunión de los Graduados Sociales por la región gallega, que, conforme a lo dispuesto por la Superioridad, procedieron a la constitución del Colegio.

A este efecto, se dió lectura al consiguiente Reglamento, que fué aprobado, y como por la Superioridad fuera ya designado el profesor señor Legaz para el cargo de Presidente del Colegio, hubo a continuación la elección de vocales, los cuales en una reunión que tendrán con el Rector de la Universidad, llevarán a cabo la designación de las personas que desempeñarán los cargos directivos.

ASOCIACION DE PONTEVEDRESES RESIDENTES EN SANTIAGO

El próximo domingo, en el Salón Amarillo del Casino tendrán una reunión los numerosos pontevedreses residentes en esta ciudad para constituir la Asociación, que tendrán fines culturales.

FALTA DE LUZ

Los vecinos del sector de Belvís se quejan de que desde hace días están privados de flúido eléctrico.

EL HOGAR DEL SEU, EN LA RUA NUEVA

El miércoles reanudará sus actividades en la Rúa Nueva el Hogar del Seu.

NOTA DE GRACIAS

Los familiares de don Juan Castro Pazos (q. e. p. d.) fallecido el día 7 de los corrientes, agradecen profundamente los numerosos testimonios de condolencia, así como también a cuantas personas se dignaron asistir a los actos del funeral y conducción del cadáver, que tuvieron lugar el día 8.

RECEPCION DE LAS OBRAS DEL EDIFICIO DE LA COMISARIA DE POLICIA

Llegó de Madrid un aparejador de la Dirección General de Seguridad, para proceder a la definitiva recepción de las obras del nuevo edificio en que funcionarán los servicios de la Comisaría de Policía y Policía Armada.

JUNTA GENERAL DEL COLEGIO DE PROCURADORES

El día 27 celebrará junta general extraordinaria el Colegio de Procuradores para designar nueva Junta directiva y tratar de importantes cuestiones.

Venta bloque viviendas

Bloque 18 viviendas y 2 bajos comerciales. Rentabilidad actual 5 por ciento. Reciente construcción. Todo renta libre. Exento Contribución Urbana. Se vende bloque completo o por casas. Precio total, 3.750.000 pesetas menos Banco. Razón Avenida Coimbra, 1.—Santiago.

Palacio Arzobispal

EL CARDENAL ESTUVO AYER EN PUENTEDEUME

Ayer, por la mañana, se trasladó a la villa de Puentedeume su Eminencia Rvdma. el Cardenal Dr. Quiroga Palacios presidiendo una reunión del Clero de aquella comarca.

Vida religiosa

CULTOS EN LA CATEDRAL

Diarios. — A las nueve y media: Oficio coral (Horas menores y Misa solemne).

A las cuatro y media tarde: Oficio coral (Vísperas, Completas; Maitines y Laudes).

A las ocho noche: Santo Rosario, Preces al Santo Apóstol y Novena a Nuestra Señora de Fátima.

La Sagrada Comunión se imparte cada cuarto de hora en la Capilla de su nombre.

Todos los jueves, a las ocho y media, de la mañana, Misa de Comunión Reparadora. A las siete y media de la tarde, Hora Santa, Rosario y Reserva.

COMPAÑIA DE MARIA

Hoy, día 15, tendrá lugar en el Colegio de la Compañía de María, el retiro para las Antiguas Alumnas de la misma, a las siete y media de la tarde, a quiene dirigirá la palabra, el R. P. Santiago Serrano, Superior de la Residencia de Padres Jesuítas de esta ciudad. Se ruega la mayor puntualidad y la mayor asistencia de Antiguas Alumnas al acto.

OCTAVARIO POR LA UNION DE LAS IGLESIAS DISIDENTES

En la iglesia de San Martín Pinario comenzará el día 18 un coloquio octavario por la unión de las Iglesias Disidentes, ocupando la sagrada cátedra alumnos del Seminario Conciliar.

CIRCULO DE FORMACION PARA HIJAS DE MARIA

Mañana, miércoles, a las ocho de la tarde y en el salón de la Residencia de PP. Jesuítas, el Reverendo P. Cué reanudará los círculos de formación que venía dando a las congregantes Hijas de María.

Notas necrológicas

En plena juventud, después de recibir los Santos Sacramentos y demás Auxilios de la Divina Gracia, el sábado falleció en Santiago don Braulio Arce Hermida, contable de la "Empresa Domingo Carro" de esta ciudad. Su muerte casi repentina causó hondo sentimiento entre los distintos medios sociales de la ciudad donde el finado era muy querido y apreciado, tanto por su hombría de bien y carácter afable y bondadoso, como por su compañerismo en el trabajo que tan acertadamente desempeñaba.

En la mañana de ayer, en la iglesia parroquial de San Fructuoso se celebraron los funerales por el eterno descanso de su alma y en la tarde del domingo, sus restos mortales fueron trasladados, desde su casa de la Raña al panteón familiar de Santa María de Iria en Padrón.

A los múltiples testimonios de pésame que reciben sus familiares, unimos los nuestros más sentidos, en especial a su esposa doña Teresa San Juan Segura, hijos y madre doña Victorina Hermida. De los lectores encarecemos una oración por el alma del finado que en gloria esté.

Suscríbase a
LA NOCHE

Dr. A. CIMADEVILA
UROLOGO
DIPLOMADO EN LOS HOSPITALES DE PARIS Y BARCELONA
EX- PROFESOR ADJUNTO DE LA FACULTAD DE MEDICINA DE SANTIAGO
DOCTOR TEIJEIRO 33 1º IZQUIERDA. TELEFONO 2356
SANTIAGO

Laboratorio del Dr. Daporta González
ANALISIS - TRANSFUSIONES DE SANGRE
SERVICIO AUTORIZADO OFICIALMENTE
Rúa del Villar 66 Teléfono 1583
SANTIAGO DE COMPOSTELA

Doctor Luis Raposo
Miembro de las sociedades alemanas de Cirugía y Urología
en las Clínicas de Madrid, París, Berlín y Heidelberg
CIRUGIA GENERAL Y DE LAS VIAS URINARIAS
Huérfanas, 15 Teléfonos 1400 Clínica - 2079 Particular
SANTIAGO DE COMPOSTELA

Cinco Calles, 2 - Santiago - Teléfono 2217

Fallecimiento del P. Aureliano Pardo, O. P.

El ilustre religioso e historiador era académico de la Real Galega

En el convento del Carmen de Padrón, falleció el P. Aureliano Pardo Villar, a los setenta y cinco años de edad. Desde hace muchos años estaba muy delicado de salud, habiéndose agravado sus dolencias en este invierno, hasta ayer tarde en que ocurrió el fatal desenlace.

Al extenderse la noticia del fallecimiento del P. Pardo por Padrón, Santiago, La Coruña y otras localidades de la región, pudieron apreciarse las grandes simpatías y afectos que ha dejado el ilustre dominico, no sólo en los medios religiosos y literarios, a los que el finado historiador pertenecía, sino también entre el pueblo en general que aun recuerda su elocuente palabra y su activa devoción al Rosario.

A los Rvdos. PP. Dominicos de Padrón, y al hermano del finado, don José Pardo, del Comercio de Santiago, están llegando innumerables testimonios de pesame expresión del sentimiento que causó la muerte del P. Aureliano.

Ayer, por la mañana, en la iglesia del Carmen, en Padrón, se celebraron los solemnes funerales por el eterno descanso del alma del Rvdo. P. Aureliano Pardo.

Asistió toda la Comunidad de la Orden Dominica y las autoridades y vecinos de Padrón, así como numerosos amigos del finado, llegados de Arzúa, Santiago y de otras localidades.

También asistieron en representación del Instituto "Padre Sarmiento", don Jesús Carro García y don Felipe Cordero Carrete.

Por la tarde se celebró el acto de inhumar los restos mortales del P. Aureliano en el camposanto del propio Convento. Antes, en la iglesia conventual se rezaron los responsos. Presidieron el fúnebre acto, el hermano del finado, don José Pardo, del Comercio de Santiago; y en representación de la Academia Gallega, los académicos don Ramón Otero Pedrayo, don Jesús Carro García, don Paulino Pedret Casado y don José Filgueira Valverde. También asistieron en representación de la Comunidad franciscana de Santiago, el Rvdo. P. José Campelo, y en representación de la Orden Mercedaria de Poyo, el P. Crespo, ambos, también historiadores y amigos del fallecido.

La manifestación fué muy numerosa, viéndose al vecindario de Padrón y muchas personas de Santiago. El alcalde de la localidad padronesa, don Ramón Pazos, ostentaba la representación del presidente de la Diputación Provincial, señor Delgado Martín.

LA VIDA Y LA OBRA DEL P. PARDO

Nació en Arzúa el 18 de enero de 1882. Ingresó en el Convento dominicano de Padrón en septiembre de 1898 y profesó el día 21 de igual mes de 1899. Cursó los cuatro primeros años de la carrera en el Convento de San Juan de Corias (Asturias) (1899-1903) y los cinco últimos en San Esteban de Salamanca (1903-1908). Seguidamente se le destinó a las misiones de América, pero una grave enfermedad le retuvo en la Península y quedó asignado al Convento de Padrón. A pesar de su delicado estado de salud, se encargó, a fines de 1913 de la dirección de la gran Asociación Regional del Santo Rosario, que desempeñó en varias etapas por espacio de veinticuatro años. Desde 1926 viene trabajando con tesón por esclarecer la historia de la Orden de Santo Domingo en Galicia, hasta ahora ignorada casi en absoluto, y que él ha logrado rehacer en gran parte, con un criterio y un sentido crítico que le acredita de excelente historiador, no obstante las dificultades dimanadas tanto de su estado de salud, como de carencia de medios indispensables.

El P. Aureliano Pardo Villar ha publicado numerosísimas obras y estudios monográficos entre los cuales merecen citarse: "Los Dominicos a Galicia" (Santiago, 1959) "Santoral gallego" (Buenos Aires, 1941) "Historia del Convento de Santo Domingo de Pontevedra" (Pontevedra, 1942) "Ascendientes gallegos de Santo Domingo de Guzmán", "Un discípulo favorito y fiel del Angélico (Fr. Tomás de Lemos)" etc.

En el "Boletín de la Real Academia Gallega" publicó una docena de importantes estudios relacionados con temas dominicanos y Galicia. Y lo mismo cabe decir de sus publicaciones en el "Boletín de la Comisión de Monumentos de Orense" en "Arquivos do Seminario de Estudios Galegos", en "Logos", en "Nos" en "El Museo de Pontevedra", en "Boletín de la Comisión de Monumentos de Lugo".

Colaboró en todos los diarios publicados en Galicia y preparó estudios especiales sobre figuras de ilustres dominicos gallegos para el Diccionario Espasa Calpe.

El P. Pardo era académico numerario de la Real Academia Gallega. Su muerte ha sido muy sentida en todos los medios culturales de Galicia.

Agenda del día

FARMACIAS DE GUARDIA

Durante esta semana estarán abiertas desde las nueve y media hasta las once de la noche las farmacias de D. Ricardo Bescansa Castilla, Bautizados, 2; Farmacia de las Animas, Casas Reales, 10, Farmacia del Pilar - C., Salgado, Rosalía Castro, 1 (Esquina tras del Pilar).

REGISTRO CIVIL

14 enero 1957

Nacimientos: María de la Purificación Estrella Pintos Barreiro, Javier Núñez Albor, Rosa María Vázquez Otero, María Esther López Calvo, Santiago David Castiñeiras Cendal y Miguel Martí Seoane.

Matrimonios: Camilo Botana Caeiro con Dolores Chorén Rosende; Juan José Míguez Iglesias con Josefa Castiñeiras Sánche, y Saturnino Martínez Camean, con Juana Eugenia Conive González.

Defunciones: Braulio Arce Hermida, de 46 años, y Pilar Fajardo Rey, de 38.

ESPECTACULOS

PRINCIPAL: "El temible burlón".—1. Todos.
METROPOL: "Brigadoon".—2. Jóvenes.
SALON: "El príncipe estudiante".—3. Mayores.
CAPITOL: "La pecadora".—3. Mayores.
YAGO: "Sabrina".—3. Mayores.
AVENIDA: "Hondo".—2. Jóvenes.

Anuncíese en
LA NOCHE

Lérida tendrá uno de los mayores santuarios del mundo

Actos conmemorativos del XVIII Aniversario de la Liberación de Tortosa

LERIDA, 14. — Se va a construir en esta capital uno de los cuatro mayores santuarios del mundo. Se trata del que los Carmelitas Descalzos comenzaron a levantar en enero de 1929, y cuya primera piedra fué bendecida por el obispo mártir doctor Irurita. Se alza en la plaza de las Misiones, en plena zona de ensanche de la ciudad. Tendrá forma de una basílica y una superficie de 4.500 metros cuadrados. El interior estará construído en forma de cruz latina y sus medidas totales entre las tres naves, serán de 30 metros de anchura por 45 de longitud. La cúpula tendrá sesenta metros de altura; juntamente con el campanario alcanzará los ochenta metros.

El santuario es de estilo renacimiento italiano, con reminiscencias compostelanas y escurialenses. Parte de las primitivas paredes y de las cuatro ballísimas columnas de la fachada fueron destruídas durante la revolución marxista. — Cifra.

* * *

TORTOSA, 14.— Organizados por la Jefatura Local del Movimiento, se han celebrado los actos conmemorativos del XVIII Aniversario de la liberación de la ciudad por las tropas del Caudillo.

A las cero horas de la madrugada, una sección de las Falanges Juveniles de Franco, en las estribaciones del Coll del Alba, encendió hogueras simbólicas y disparó dieciocho cohetes. En la Catedral Basílica, se dijo una solemne Misa, con Tedeum, a la que asistieron el obispo de la Diócesis, autoridades civiles, militares y eclesiásticas, jerarquías del Movimiento y afiliados a FET y de las JONS. Posteriormente en los salones del Ayuntamiento se celebró una recepción.

Mas tarde fueron inauguradas las nuevas instalaciones de la Guardia de Franco. — Cifra.

LOS PROBLEMAS DE LOS TRANSPORTES POR CARRETERA, EXPUESTOS AL MINISTRO DE HACIENDA

MADRID, 14. — El delegado nacional de Sindicatos, señor Solís Ruiz, acompañado del vicepresidente nacional de Ordenación Económica y del jefe nacional del Sindicato de Transportes y Comunicaciones, así como de una numerosa representación de transportistas de todas las provincias españolas, han visitado al ministro de Hacienda, señor Gómez de Llano, para expresarle los problemas planteados a la industria del transporte por carretera.

El Ministro de Hacienda, después de oír la detallada exposición hecha por los miembros de la comisión, ha ofrecido estudiar con la máxima celeridad las cuestiones que le fueron sometidas. — Cifra.

TRESCIENTAS PERSONAS SALVADAS DE PERECER EN UN INCENDIO, EN ALASKA

FAIRBANKS (Alaska), 14.- Unas 300 personas permanecieron por espacio de una hora, en los pisos altos de un edificio local, donde se había producido un incendio, rodeadas por completo por el humo y las llamas, hasta que acudieron los bomberos y las pusieron a salvo.

El jefe de los bomberos manifestó que el hecho de que permanecieran quietas, sin intentar abandonar los pisos, fué su salvación, ya que de haber intentado abandonar el edificio, muchas personas hubiesen muerto o resultado heridas.

M. Merino Losada
MEDICO ESPECIALISTA
VIAS URINARIAS
(Riñón, Vejiga, Próstata)
Piel y Venéreas
Consulta de 11 a 1 y de 4 a 7
Hórreo, 52-3.º, izquierda
SANTIAGO

Sanatorio Quirúrgico de San Lorenzo
EN SANTIAGO DE GALICIA
Directores: Los profesores de la Facultad de Medicina
Dr. ALSINA
Y
Dr. ANTONIO DE LA RIVA
Dr. Alsina Teléfono, 1125
Sanatorio Teléfono, 1006
Dr. Martínez de la Riva, 1424

CAPITULO DE SUCESOS

Incendio en la fábrica de lámparas "Iria", en Padrón

PADRON, 14 (De nuestro corresponsal).—En la fábrica de lámparas "Iria", emplazada en Iria Flavia (Padrón) se produjo ayer a las dos y media de la tarde un incendio, que afortunadamente no tuvo graves consecuencias. Surgió en la sección de lavadero de ampollas, e inmediatamente se dió cuenta el guarda de la industria, única persona que había en ella, por ser domingo. Hizo funcionar la sirena, acudiendo inmediatamente los vecinos y todo el personal de la fábrica, tanto hombres como mujeres, que a las órdenes del ingeniero y del apoderado de la misma, iniciaron los primeros trabajos de extinción. Avisado, en seguida, el Servicio de Bomberos de Santiago, acudió con la mayor premura, llegando el automotobomba al lugar del incendio veinte minutos después de recibir el aviso, pero ya estaba dominado. Los bomberos santiagueses terminaron de sofocar el fuego.

Hemos de destacar la labor del personal de la fábrica, y entre los vecinos que cooperaron en la extinción, muy especialmente a D. Juan Ramón López Magán, D. Jorge Truiock Bertorini, y el teniente alcalde del Ayuntamiento de Padrón, D. Camilo Seage.

Se personaron en el lugar del incendio y colaboraron en su extinción en cuanto tuvieron noticia del siniestro, el alcalde, D. Ramón Pazos Jiménez, el brigada de la Guardia Civil y personal a sus órdenes, y demás autoridades.

UN MUERTO Y VARIOS HERIDOS AL VOLCAR UN AUTOCAR CON 26 VIAJEROS

HUESCA, 14. — Al llegar a una suave curva, veinte kilómetros después de Barbastro, se rompió la dirección del autocar matrícula L. 6958 que desde Barbastro se dirigía a Lérida. El conductor no pudo rectificar la marcha y el coche fué a chocar contra una piedra, volcando sobre la cuneta. El accidente, que pareció al principio carecer de importancia, produjo lesiones entre los 26 ocupantes del vehículo. Por suerte para los lesionados, a los cinco minutos, se cruzó en dirección a Barbastro otro ómnibus, ocupado por cuatro personas, en el cual fueron trasladados los heridos a aquella localidad, donde fueron atendidos y en distintas clínicas, trabajándose afanosamente en las mismas por la gran cantidad de heridos que había que atender. De los 26 ocupantes, 24 resultaron heridos, uno muerto y el otro ileso.

De los 24 heridos, seis están graves. El muerto, empleado de la casa Meden de Lérida, se llamaba Juan Cecilio Escolá, de 49 años, casado. Los seis heridos graves, todos ellos residentes en Lérida, son Jacinto Martín Gilo, de 50 años, casado; Antonio Pérez Mora, de 53; Manuel Andrés Mazenco, de 32, casado; Francisco Alsina, de 37, casado; Jaime Ferrer Guiu, de 34, y Miguel Arbonés Daniel, de 32.

Los 16 restantes sufren heridas de menor importancia. — Cifra.

CUATRO HERIDOS DE QUEMADURAS, EN UN CHOQUE

CORDOBA, 14. — En la carretera cuesta del Espino-Málaga, una motocicleta en la que viajaban Manuel Ripoll Ibáñez y su esposa Josefa Ortiz Salazar, chocó con un camión que conducía Luis Gutiérrez. La motocicleta se incendió y sus ocupantes resultaron con quemaduras graves. El propio chofer del camión sufre quemaduras y su ayudante lo mismo.—Cifra.

TALLER DE MUEBLES DESTRUIDO POR UN INCENDIO

LLANES (Oviedo), 14.—Un incendio destruyó en la pasada noche un taller de muebles en el inmediato pueblo de Baldomi, propiedad de los hermanos Ramón y Alfredo Fernández. El fuerte viento hizo temer por las casas inmediatas, pese a la valiosa ayuda prestada por todo el vecindario y los de las localidades inmediatas. Se atribuye el fuego a una brasa utilizada para calentar la cola del taller, que se introdujo entre la viruta. Ramón Fernández resultó con graves quemaduras, al pretender rescatar parte de las herramientas y una motocicleta. Las pérdidas se calculan en más de un millón de pesetas. Ni el edificio ni el taller estaban asegurados.—Cifra.

PAREJA DE NOVIOS CON HERIDAS, AL CHOCAR SU MOTOCICLETA CON UN "AUTO"

JEREZ DE LA FRONTERA, 14. En el kilómetro 635 de la carretera de Jerez a Sevilla, una moto ocupada por Félix Jiménez González, de 25 años, y su prometida Isabel Breza Bermúdez, de 17, entró en colisión con un automóvil de matrícula extranjera. Los novios resultaron con heridas de pronóstico menos grave y fueron trasladados al hospital de Jerez. El turismo era conducido por Juan Corsino Sierra, natural de Juncos (Puerto Rico).—Cifra.

LA EXPLOSION DE UNA COCINILLA DE PETROLEO PROVOCO LA DESTRUCCION DE TRES CHABOLAS

SANTA CRUZ DE TENERIFE, 14. — A consecuencia de haber hecho explosión una cocinilla de petróleo quedaron destruídas tres chabolas enclavadas en el kilómetro cuatro de la carretera del Rosario, en el barrio de las Delicias, habitadas por quince familiares. Estos quedaron sin alojamiento y perdieron todos sus enseres. A pesar del esfuerzo de los bomberos las chabolas quedaron totalmente destruídas.—Cifra.

MUERTO EN ACCIDENTE DE MOTOCICLETA

JEREZ DE LA FRONTERA, 14. En el kilómetro 646 de la carretera de Jerez a Cádiz resultó muerto cuando marchaba montado en motocicleta Antonio Fuentes Durán, de 8 años, natural de Cantillana (Sevilla). Parece ser que el motorista se despistó con un camión cargado de paja y fué a estrellarse contra la cinta de la carretera.—Cifra.

UN NIÑO FALLECIO POR COMER ALMENDRAS AMARGAS ADEREZADAS CON AZUCAR

PALENCIA, 14. — Por comer almendras amargas aderezadas con azúcar falleció en Dueñas el niño de 5 años, Eusebio Ruiz Sedano. Sus dos hermanos, de 9 y 12 años, presentan también graves síntomas de intoxicación y han sido trasladados al hospital provincial de Palencia. La madre de los pequeños, Palmira Sedano, presenta igualmente algunos síntomas de envenenamiento, aunque su estado no ofrece cuidado.—Cifra.

TREINTA Y UN HERIDOS, AL VOLCAR UN AUTOBUS

LOJA (Granada), 14. — Un aparatoso accidente se registró esta tarde en las inmediaciones de Loja, lugar denominado Riofrío, a 7 kilómetros de esta localidad.

Un autocar de viajeros, de Almería, cuyos ocupantes regresaban de Sevilla de presenciar el encuentro de fútbol Madrid-Sevilla, volcó, debido al parecer, a un patinazo, después de haberse roto los frenos en una pendiente. Resultaron heridos de consideración la casi totalidad de los viajeros, que lo eran en número de 31.

Los lesionados están siendo traídos en coches particulares, camiones, y ambulancias a Loja, donde son convenientemente atendidos en la clínica municipal. Con el personal facultativo, colabora eficazmente desde los primeros momentos en la asistencia de los heridos, el cirujano granadino don Baldomero Bueno, que accidentalmente se encontraba en Loja.—Cifra.

UN SUBDITO JAPONES, MUERE EN ACCIDENTE DE AUTOMOVIL.—OTRO SUFRE HERIDAS GRAVES

VALLADOLID, 14. — En el kilómetro 159 de la carretera general de Madrid, en el término municipal de Olmedo, se produjo un accidente de automóvil, por causas que aun no han podido ser determinadas, en el que perdió la vida un súbdito japonés, y otro de igual nacionalidad, sufre fracturas graves.

El coche, que dió varias vueltas de campana, matrícula M.-439, venía ocupado por los estudiantes japoneses Shoytryro Yamaguchy Yamaguchy, natural de Tokio, de 25 años de edad, residenciado en el Colegio Universitario "Hernán Cortés", de Salamanca, y Goro Nakasone, de 24 años de edad, residenciado en el Colegio Universitario de Santa Cruz, de Valladolid.

Advertidas del suceso las autoridades de Olmedo se trasladaron rápidamente a aquel lugar, disponiendo, después de los primeros cuidados, el traslado de los dos heridos a Valladolid.

El estado del primero de los citados era muy grave y en la clínica donde fué conducido, a pesar de las transfusiones de sangre y de aplicarle cuantos recursos aconseja la ciencia, dejó de existir. El segundo ingresó en el Hospital Provincial, donde se encuentra aquejado de fractura de un brazo y una pierna, de pronóstico grave.

Con este motivo llegó a Valladolid un representante de la Embajada del Japón en España, quien dispondrá los trámites necesarios para la autopsia y el traslado del cadáver.—Cifra.

NUMEROSOS HERIDOS AL CHOCAR UN AUTOBUS DE VIAJEROS CON UN QUITANIEVES

LA GRANJA DE SAN ILDEFONSO (Segovia), 14. — Un autobús de viajeros que se dirigía desde Madrid a Sepúlveda, al llegar a la curva denominada Puente del Picadero, cerca de San Ildefonso, chocó violentamente con el quitanieves de la Jefatura de Obras Públicas de Segovia que se dirigía hacia el Puerto de Navacerrada, quedando empotrados en la mitad de la carretera. Resultaron 23 heridos, la mayoría de los cuales sufrieron sus lesiones al producirse la rotura de los cristales del vehículo.

Las autoridades de La Granja se trasladaron al lugar del suceso, prestando los primeros auxilios.—Cifra.

Dr. R. Alsina Gómez-Ulla

CIRUGIA GENERAL

Especialista del aparato digestivo

Rúa Nueva, 16-2.º

Teléfonos 1984 y 1125

SANTIAGO

Comienza la vista del "proceso de las viudas ricas" en Eastbourne (Inglaterra)

El Dr. Bedkim Adams, acusado de asesinato por el Ministerio Fiscal

EASTBOURNE (Inglaterra), 14.—Ha comenzado la vista del "proceso de las viudas acaudaladas", instruído por asesinato, contra el doctor John Berdin Adams, de 58 años de edad, soltero, natural de Irlanda y médico muy popular en esta ciudad, militante socialista.

El Ministerio Fiscal acusó al doctor Adams de la muerte de Edith Alice Mefrell, de 81 años, por administración de dosis excesivas de morfina y hercina, describió cómo el médico fué debilitando a su cliente con narcóticos, hasta acabar matándola al forzar las dosis, en noviembre de 1950. Su víctima le legó una cantidad muy considerable de cubiertos de plata y un coche.

Parte de la sesión ha sido a puerta cerrada, al aceptar el tribunal la tesis de la defensa de que decía evitarse "un sistema que podría tender a hacer considerar similares los muertos de los clientes de Adams".

El fiscal, Melford Stevenson, afirmó es tal la semejanza de los casos de fallecmiento de los diversos pacientes de Adams, que el asesinato de la viuda de Morrell podría demostrarse con las circunstancias que rodean la muerte de los demás clientes.

La primera similitud, dijo el fiscal, es la del caso de Alfred J. Hullett, fallecido en marzo de 1956 a la edad de 71 años; Adams certificó la muerte por hemorragia cerebral, pero el fallecimiento se determinó o ayudó, en realidad, mediante la inyección de una dosis de morfina unas ocho horas antes del fatal desenlace. Adams heredó de Hullett 500 libras esterlinas, cantidad inferior a la que él esperaba, según ha manifestado a la Policía. Otro punto de semejanza entre el caso Hullett y el caso Morrell, prosiguió Stevenson, es lo relativo a la cremación del cadáver. En los dos casos se procedió a ella —con destrucción de toda posible prueba de envenenamiento— previa declaración en falso del médico de que no podía beneficiarse económicamente de la muerte ocurrila. En el tercer caso, el de la muerte de la esposa de Hullett, la autopsia ha demostrado que fué producida por envenenamiento, en circunstancias que significan asesinato por el doctor Adams, fuera él o no quien administró la dosis fatal.

Al cabo de dos horas de sesión secreta, la sala se abrió de nuevo a la Prensa y al público, y el fiscal aplazó hasta las diez y media de la mañana del martes el llamamiento de testigos.

El cusado se mostró sereno y no dejó de tomar notas.

El fiscal señaló que la muerte de Hullett, cliente muchos años del doctor Adams y enfermo, lo mismo que la viuda de Morrell, no podía suscitar mucha curiosidad. Dijo que en los dos casos sabía Adams que habían de beneficiarle las muertes. En noviembre de 1955, explicó, Hullett fué operado de cáncer por otro médico. Mejoró lo bastante para poder regresar a su casa de Eastbourne poco antes de Navidad. Convaleciente, empezó a tener dolor en el pecho, atribuíble a dolencia cardíaca. El 13 de marzo de 1956, muy mejorado, dió un paseo en automóvil con su esposa y una enfermera. Al regresar, Hullett sintió fuerte dolor en el pecho y llamó al doctor Adams, quien acudió y lo ayudó a subir a su cuarto sin darle descanso en la escalera, siendo así que el enfermo acostumbraba a pararse cada tres escalones.

A continuación, según declaración de la enfermera, el médico llenó, en un rincón del dormitorio, en que había poca luz, una jeringuilla con líquido de un frasquito que la enfermera cree era uno que Adams utilizaba para una solución muy concentrada de morfina, y puso él mismo la inyección al paciente. Durante toda la noche Hullett durmió pesadamente, hacia las seis abrió los ojos, y a las 6,45 era cadáver.

Dijo también Stevenson que el mismo 14 de marzo, muerto ya Hullett, el doctor Adams envió a la farmacia una receta con fecha 13 para 5 gramos de morfina con destino al citado paciente, pero que habían de llevarse a la casa del médico. Es evidente, afirma el fiscal, que o se trataba de reponer la morfina utilizada para matar a Hullett, o, si la receta fué formulada realmente con destino a Hullett, la dosis era necesariamente mortal. Según la enfermera, prosiguió Stevenson, la conducta del médico el día 14 fué completamente anormal. Al ser llamado junto al cadáver dijo, acercarse siquiera al infeliz Hullett: "Hemorragia cerebral. Ayer se quejaba de dolor de cabeza".

La viuda de Hullett, también clienta de Adams, murió cuatro meses más tarde.

Más de un millar de personas hicieron cola ante la Sala de Audiencia y la mayor parte hubieron de quedar fuera. El Tribunal está formado por tres hombres y dos mujeres.

Scotland Yard ha investigado extensamente sobre la muerte de otros 25 pacientes de Adams —21 mujeres y 4 hombres, viudas o solteras aquéllas— y el médico se halla, de momento, acusado también de haber testimoniado en falso que no tenía interés financiero en la cremación de los cadáveres de tres de sus pacientes fallecidos. Los de otros dos han sido exhumados y, provisionalmente, se ha detenido la propuesta de cremación de uno más.—Efe.

Cupón de Ciegos

En el sorteo celebrado ayer, resultó premiado el número 733.

Sociedad

VIAJES

De Ferrol, para Madrid, con su esposa, el intendente general de la Armada, consejero censor de la Empresa Nacional "Elcano", don Carlos Franco Salgado-Araujo.

—Para Bilbao, el director comercial de Fundiciones Ituarte, don Carlos Fernández-Novo Fraga.

—Para Cádiz, con su familia, el capitán de corbeta don Federico Fernández-Llebret y Muñoz.

—Para Marín, con su esposa, el alférez de navío don Carlos Núñez de Prado y Ugidos.

—Para Marín, la señorita María de los Angeles Serrano Martínez, alumna de la Facultad de Derecho de la Universidad Central, hija del secretario general del Ayuntamiento del Ferrol, don José Serrano Ventura.

BODAS

En Madrid y en la iglesia del Espíritu Santo, del Consejo Superior de Investigaciones Científicas, se ha celebrado el enlace matrimonial de la señorita María del Carmen Monjardín Losada, con don Tomás Ximénez de Embún Oseñalde.

Igualmente en dicha población, y en la iglesia parroquial de Nuestra Señora de Covadonga, se ha celebrado la boda de la señorita Maribel Burgos Pérez, con don Expedito Vázquez Ramos.

* * *

CREACIONES DE INVIERNO

En las nuevas tonalidades creadas para este invierno, presenta ahora ALMACENES OLMEDO una colección única en paños para abrigo en calidades de categoría, Kame y terciopelo cortado.

En chaquetones de gamuza en imitación, que imponen la Moda actual, un surtido maravilloso en los colores de más éxito.

Y en trincheras e impermeables, nuevas creaciones, especialmente en la marca Capuchi, que le harán fácil la compra de su prenda de invierno.

Además, otros accesorios elegantes, Medias Viveca en nuevo colorido, paraguas, pañoletas, guantes.

ALMACENES OLMEDO

Toral, 3 — SANTIAGO

La situación hidroeléctrica en la zona catalana

Recientemente se publicaron unas normas de restricciones eléctricas que afectan a Cataluña; normas obligadas ante la marcha ascendente del consumo en toda la nación.

Con la ayuda prestada a aquella zona, a fin de que las restricciones sean las mínimas inevitables, sobrepasa dicho aumento a cuanto cabe suponer.

Lo normal, según puede apreciarse por otros países, es que el aumento de consumo sea de un 7 por ciento, aproximadamente.

No obstante, en nuestra nación, el aumento en 1956, experimentó una línea ascendente en relación al anterior, en cuantía superior al 15 por ciento.

Teniendo en cuenta que este porcentaje se aplica sobre consumos bastante altos, en 1955 fué de 12.000 millones de kilowatios hora. Este aumento representa una cantidad tal que requeriría fueran puestas en servicio varias nuevas centrales para que se pudiera atender debidamente todas las necesidades precisadas de energía.

En el aumento de consumo eléctrico, hay que señalar que va en cabeza la zona catalana, ya que durante el pasado año hubo algún día en que el aumento, relacionando el cómputo con igual fecha del año anterior, llegó a alcanzar una cifra aproximada al 20 por ciento.

Estas cifras y comparaciones que apuntamos pueden dar idea de lo que representa, en cuanto a dificultades, el que se pueda suplir la falta de energía que en la zona catalana se experimenta debido a la carencia de agua en sus instalaciones hidroeléctricas. Sin embargo, se han puesto en juego cuantas medidas pueden ser adoptadas, a fin de suplir aquella falta de energía; ayudas que han de suponer una extraordinaria aportación a la situación actual que las lluvias, inexistentes durante el otoño transcurrido, podrían llevar a una rápida mejoría de esta situación de restricciones.

Ministros clave en el Gabinete de MAC MILLAN

Entre ellos figuran SELWYN LLOYD y BUTLER

LA LISTA DEL NUEVO GOBIERNO

LONDRES, 13. (Urgente). — El nuevo Gobierno británico está constituído por los siguientes ministros:

Lord presidente del Consejo: Marqués de Salisbury (no cambia).

Interior y Lord del Sello Privado: R. A. Butler.

Justicia: Vizconde Kilmuir (no cambia).

Hacienda: Peter Therneycroft (ex-ministro de Comercio).

Relaciones con la Commonwealth: Conde de Home (no cambia).

Colonias: Alan Lennox-Boyd (no cambia).

Ministro para Escocia: John Scott Maclay.

Defensa: Duncan Sandys (ex-ministro de Educación).

Agricultura, Pesquerías y Alimentación: Derick Hesthooet Amory (no cambia).

Trabajo: Iain Macleod (no cambia).

Alojamientos, Administración Local y Asuntos de Gales: Henry Breake.

Educación: Vizconde Hailsham (ex-primer Lord del Almirantazgo).

Industria: Sir Percy Mills.

Transporte y Aviación Civil: Harold Watkinson (no cambia).

Canciller del Ducado de Lancaster: doctor Charles Hill (ex-director general de Correos). — Efe.

* * *

LONDRES, 13. — Los ministros clave en el Gabinete de Mac Millan son los siguientes:

Selwyn Lloyd, de 52 años, que conserva el puesto para el que fué nombrado por sir Anthony Eden, en abril de 1955. Selwyn Lloyd que estudió en Cambridge entró en el Parlamento en 1945; considerándole como una nueva estrella política cuando sir Winston Churchill le nombró auxiliar de Eden en el Ministerio de Asuntos Exteriores en 1951. Más tarde desempeñó las carteras de Estado, Abastecimientos y finalmente la de Asuntos Exteriores.

El ministro del Interior y lord del Sello Privado, A. Butler, de 53 años, conserva su puesto como dirigente en la Cámara de los Commons. Nacido en la India estudió también en Cambridge y entró en el Parlamento en 1929, llegó a ser canciller del Exchequer en 1951, y fué nombrado lord del Sello Privado por Eden el pasado año. Es el número tres en el Gobierno de Mac Millan.

El canciller del Exchequer, Peter Thorneycroft, de 47 años, elevado al cargo de Mac Millan estuvo bajo el Gobierno de Eden. Estudió en Eton, y entró en el Parlamento en 1945, más tarde ministro de la Guerra y como Mac Millan, campeón del estrechamiento de los lazos comerciales entre Inglaterra y el resto de Europa.

El lord presidente del Consejo, marqués de Salisbury, de 62 años, poderoso dirigente conservador en los Lores quien con Churchill fué llamado por la Reina para consultas sobre el sucesor de Eden. Tiene gran influencia en el Gobierno como ministro sin cartera.

Ducan Sandys, ministro de Defensa, de 48 años, con anterioridad ministro de Alojamiento y previamente de Abastecimientos. Estudió en Eton y en Oxford y está casado con la hija de sir Winston Churchill, Diana. Su primer puesto político lo desempeñó bajo el Gobierno de su suegro, como ministro de Obras Públicas durante la segunda guerra mundial. Entró en el servicio diplomático en 1930, y en el Parlamento en 1935.

El ministro de Colonias, Alan Lennox-Boyd, de 53 años, conserva su cargo para el que fué elegido por Churchill en 1954, y que continuó durante el Gobierno de Eden. Estudió en Oxford, y entró en el Parlamento en 1929, desempeñó el puesto de secretario parlamentario de varios ministros y fué nombrado ministro de Transportes y Aviación Civil en 1952.

Lord Hailshan, ministro de Educación, tiene 50 años y fué el primer lord del Almirantazgo durante la crisis de Suez. Miembro del Parlamento desde 1945, primero en los Comunes y más tarde en los Lores al suceder en el título a su padre.—Efe.

Aumenta el número de defunciones en Inglaterra

LONDRES, 14. — La cifra de muertes en Gran Bretaña durante el año 1955 ha sido la más alta desde 1951, en que una epidemia de gripe causó más de medio millón de víctimas.

De acuerdo con los datos publicados por la revista del servicio general de estadística, publicada hoy, en el año 1955, hubo 518.648 fallecimientos, de los que 299.976 fueron de hombres y 251.888, de mujeres, lo que supone el 11,7 por mil de la población.—Efe.

ANUARIO GENERAL DE ESPAÑA

(Bailly-Baillière—Riera)

Se publica anualmente desde 1879

Es el único completo y exclusivo de España

Por su copiosa y detallada información constituye el más poderoso auxiliar del hombre de negocios

Consta de 4 voluminosos tomos con más de 9.000 páginas; un detalladísimo mapa de cada provincia y más de

3.500.000 datos

Ptas. 650 - franco de portes

ANUNCIE EN ESTE ANUARIO

PUBLICIDAD ECONÓMICA Y EFICAZ

Anuarios Bailly-Baillière y Riera Reunidos, S. A.

Enrique Granados, 86 y 88—BARCELONA

Manifestaciones del Ministro de Hacienda

"Podemos esperar una liquidación del presupuesto bienal con cierto superávit"

MADRID, 14. — El ministro de Hacienda, don Francisco Gómez de Llano, recibió esta tarde a los periodistas para darles cuenta de la liquidación del Presupuesto.

Comenzó diciendo que el déficit inicial del Presupuesto estaba calculado en unos dos mil millones de pesetas, ya que los gastos calculados eran de 35.832,6 millones de pesetas y los ingresos previstos de 33.834,0 millones de pesetas, lo que representaba un déficit inicial de pesetas 1.998.624.634.

En el curso del ejercicio económico de 1956, se produjeron notables incrementos en los gastos, como las atenciones sociales derivadas de la exención de cargas fiscales en los aumentos de salarios de la primavera y también los aumentos en los sueldos de las clases civiles, militares y clases pasivas.

En 1956 los gastos excedieron a las previsiones en forma notable, ya que se llegó a unos pagos de 37.601.273.072 pesetas, habiendo por lo tanto un aumento sobre lo presupuestado de 1.768.601.985 pesetas, que debía considerarse además del déficit inicial previsto de los casi dos mil millones de pesetas.

Sin embargo, la recaudación ha tenido un incremento muy notable en el año recién transcurrido, ya que los ingresos fueron de pesetas 37.158.050.881, que frente a la recaudación de 31.610.345.661 pesetas, en el ejercicio de 1955, supone un aumento de 5.547,7 millones de pesetas en la recaudación. Ello ha permitido que la liquidación de caja se haga así: pagos, 37.601.273.072 pesetas, contra ingresos de pesetas 37.158.050.881, lo que en definitiva da lugar a un déficit de caja de 443.222.191 pesetas.

Con ello —añadió el señor Gómez de Llano— se confirma mi impresión manifestada últimamente en las Cortes, con ocasión del aumento de retribuciones a los funcionarios, que el impacto en el Presupuesto, a pesar de su importancia, sería soportable gracias a la elasticidad de los tributos. De este modo, como es de esperar que la recaudación vaya marcando cifras cada vez más favorables, podremos esperar una liquidación del Presupuesto bienal con cierto superávit. Por lo mismo, se aprecia que el año 1956 ha sido bueno como función recaudatoria, ya que la maquinaria de recaudación de tributos responde cada día mejor.—Cifra.

Fallecimiento de la actriz Irene Caba Alba

MADRID, 14.—Ha fallecido en esta capital la actriz Irena Caba Alba, hija de la eximia Irene Alba. Doña Irena Caba Alba nació en Buenos Aires en 1902 y a los pocos meses vino a España, donde, desde muy joven se dedicó al Teatro. Su primera actuación la realizó en el teatro Cervantes de Madrid con la compañía de Simó-Raso, y después pasó a la compañía de su madre. Al morir ésta, actuó en la compañía de García León Perales, de la que se separó cuando ésta marchó a América Irene Caba pasó entonces a la compañía de Lara, donde estrenó, con gran éxito, numerosas obras de Benavente, los hermanos Alvarez Quintero, Arniches y otros muchos. Hasta hace poco la ilustre actriz actuó en el teatro Infanta Isabel y se retiró hace tres meses por la enfermedad que la ha ocasionado la muerte. Irene Caba Alba estaba casada con el también actor D. Emilio Gutiérrez, del Infanta Isabel, y de este matrimonio tiene dos hijas: Irene y Julia, que también son actrices. Por la casa mortuoria han desfilado numerosos autores, actrices y actores para testimoniar su pésame a la familia. El entierro se verificará mañana a las tres menos cuarto.—Cifra.

ARTISTA CINEMATOGRAFICO FALLECIDO

HOLLYWOOD, 14. — El actor cinematográfico Humphrey Bogart ha fallecido en Hollywood, a la edad de 56 años, a consecuencia de la dolencia de cáncer que venía padeciendo.—Efe.

—HERNIADOS—

Conseguirán la pefrecta comodidad y la más segura contención de su hernia, adquiriendo el inimitable aparato HERNIUS AUTOMATICO, que se construye exprofeso para cada caso bajo medida y molde del paciente, único sin tirantes, peso ni presiones que se lleva sin notarse. Consulte al médico. (C. C. S. 13.501)

Visita en Santiago el jueves, día 17 del cte., de 10 a 1, en el CONSULTORIO del doctor CAAMAÑO, t Franco, 44. En VILLAGARCIA DE AROSA, el miércoles, día 16 del cte., de 10 a 1, en el CONSULTORIO del doctor MARTINEZ GUIMIL, "Villa Güimil". En LA CORUÑA, el viernes, día 18 del cte., de 10 a 1, en el CONSULTORIO del doctor CANOSA, Teresa Herrera, 16, y en EL FERROL DEL CAUDILLO, el sábado, día 19 del cte., de 10 a 1, en el CONSULTORIO del Dr. QUINTANILLA, General Franco, 17.

Gabinete Ortopédico HERNIUS

Rambla de Cataluña, 34. BARCELONA.—Montera, 32. MADRID

Próxima convocatoria del Soviet Supremo

Se cree posible que Kruschef sea nombrado jefe del Gobierno ruso

LONDRES, 14. — Paar el 5 de febrero se ha convocado la reunión del Soviet Supremo de Rusia. El anuncio ha coincidido con el rumor de que Nikita Kruschef es posible que deje la jefatura del partido para pasar a ser jefe del Gobierno.

Los cambios en el Gabinete, por regla general, se anuncian antes de la reunión del Parlamento. Un anuncio oficial divulgado por la agencia de noticias Tass dice que el decreto convocando la sesión se ha publicado hoy en Moscú.

Todavía no ha habido confirmación o comentario autorizado de Moscú sobre los rumores procedentes de Varsovia de que Kruschef está estudiando hacerse cargo de la jefatura del Gobierno.

Estos rumores dicen que el jefe de la China roja, Chu En Lai, quien está visitando Varsovia después de haber celebrado conferencias en Moscú, dió esta información al dirigente comunista polaco, Gomulka.

La nueva reunión del Soviet Supremo es la primera desde los levantamientos de Polonia y Hungría y, con ello la primera ocasión según la tradición del Kremlin de llevar a cabo cambios en el Gobierno como consecuencia de esos levantamientos.

Una serie de reuniones secretas dentro de la jerarquía del Kremlin ya han allanado el camino para una posible reorganización. La comisión central del partido comunista soviético se reunió en la capital rusa a finales de diciembre y aunque entonces no se anunciaron importantes decisiones sobre política exterior, la comisión criticó el plan quinquenal.

El 1 de enero Kruschef y el ex-jefe del Gobierno, Georgi Malenkof, marcharon apresuradamente a Budapest para celebrar una conferencia con los dirigentes de los partidos de Bulgaria, Rumania, Hungría y Checoslovaquia. Desde entonces los dirigentes comunistas han celebrado conferencias en Moscú con el jefe de China roja, Chu, y todos los dirigentes orientales alemanes.

La presencia de Malenkof en Budapest, como representante oficial del Gobierno soviético dió lugar a rumores de que había posibilidad de que ascendiese en categoría.

Hasta ahora, en la Prensa oficial soviética no se han confirmado los rumores de Varsovia relativos a Kruschef.—Efe.

Anúnciese en EL CORREO GALLEGO

Nieva en varias provincias españolas

EN ASTURIAS

LLANES, 14. — Llovió y nevó intensamente en toda esta región y durante la jornada entera de ayer, sin interrupción. En las primeras horas de la mañana de hoy, las precipitaciones de nieve prosiguen y es de temer que, dentro de pocos días, si el temporal no cesa, la línea de Llanes a Cabrales, quede interrumpida como todos los años.—

LA SITUACION EN LOS PUERTOS

MADRID, 14. — La Inspección Central de Circulación y Transportes por Carretera comunica que los puertos de Somosierra, en la carretera de Madrid a Irún y Leones de Castilla, en la de Madrid-Coruña, se hallan abiertos al tráfico, siendo imprescindible el uso de cadenas, por existir nieves y hielos en la pista. En el de Navacerrada se puede llegar hasta el puerto, con cadenas.—Cifra.

NIEVA EN LEON

LEON, 14. — Aunque con menor intensidad que ayer, continúa nevando hoy en toda la montaña. En la parte baja de la provincia ha nevado a intervalos, pero no se ha llegado a cubrir el suelo.

Han quedado cortadas las comunicaciones con Santander, por haberse cerrado el puerto de San Glorio. También lo están los de El Pontón, Monteviejo, San Isidro, Las Senates y El Pando. Los demás, hasta mediodía de hoy, estaban abiertos.—Cifra.

NEVADA SOBRE PAMPLONA

PAMPLONA, 14. — Reina un fuerte temporal de nieve, de madrugada comenzó a nevar copiosamente y esta mañana las calles de la ciudad aparecieron cubiertas por una gruesa capa. Durante el día continuó nevando. En las partes altas de la provincia, estas precipitaciones fueron todavía mayores.

Algunos autobuses de viajeros, por esta causa, han llegado con notable retraso, mientras que otros, como el de Salazar, no han realizado sus habituales viajes.—Cifra.

TAMBIEN EN MADRID

MADRID, 14. — A las tres de la tarde comenzó a nevar copiosamente sobre esta capital y el cielo era muy cerrado. Todo hace prever que el temporal de nieve será de alguna duración. El frío es muy intenso.—Cifra.

30 CENTIMETROS DE ESPESOR ALCANZO LA NIEVE EN LA GRANJA (SEGOVIA)

LA GRANJA DE SAN ILDEFONSO (Segovia), 14. — Después de unos días de buen tiempo al mediodía de hoy comenzó a nevar intensamente y en tres horas la nieve sobrepasó los 30 centímetros de espesor. La temperatura ha decendido a 3 grado bajo cero.—Cifra.

EN NAVARRA

ALSASUA (Navarra), 14. — Desde la madrugada reina un temporal de nieve que continuaba en las primeras horas de la tarde. El espesor de la nieve es de unos 30 centímetros y el tránsito por la carretera general Madrid-Irún se hace muy difícil y está cerrada la de Olazagutia-Estella, por el puerto de Urbasa.—Cifra.

EN LUGO CAYERON LOS PRIMEROS COPOS

LUGO, 14. — Los primeros copos de nieve del año comenzaron a caer a mediodía, pero no cuajaban por la humedad que existe. Mediada la tarde continuaba la precipitación.

En toda la provincia el temporal de nieve o agua es general y la temperatura muy baja.—Cifra.

NEVO INTENSAMENTE EN LA PROVINCIA DE PALENCIA

PALENCIA, 14. — Al mediodía cayó sobre la capital una copiosa nevada que llegó a cubrir las calles. A primera hora de la tarde el cielo se despejó y lució el sol, aunque la temperatura sigue siendo glacial. Se reciben noticias de que también ha nevado intensamente sobre toda la zona norte de la provincia. Hasta ahora no se tienen noticias de que se hayan producido incomunicaciones a causa del temporal. La nieve ha sido muy bien recibi- La nieve ha sido muy bien recibida por los labradores ya que ha de beneficiar considerablemente los sembrados.—Cifra.

EN LA ZONA DE REINOSA HAY FUERTE TEMPORAL DE NIEVE

REINOSA (Santander), 14.—Desde la pasada noche reina fuerte temporal de nieve que ha paralizado la circulación de vehículos por las carreteras de la comarca Campurriana. El servicio de trenes de viajeros se realiza, sin embargo, normalmente.—Cifra.

NIEVE Y FRIO INTENSO EN LA PROVINCIA DE BURGOS

MIRANDA DE EBRO (Burgos), 14. — Nevó intensamente durante la noche y las calles y tejados quedaron cubiertos de nieve. Hoy sigue cayendo con intensidad y en muchos lugares de los montes cercanos la nevada tiene un espesor de 40 centímetros. El frío es muy intenso.—Cifra.

El Alcalde de La Coruña, Sr. Molina Brandao,

herido durante las operaciones de extinción de un incendio, en el muelle de La Palloza

LA CORUÑA, 13.—El alcalde de esta capital, don Alfonso Molina Brandao, ha resultado herido en la cara, por la explosión de un bidón de aceite, cuando esta madrugada dirigía los trabajos de extinción de un incendio que destruyó totalmente un almacén situado en el muelle de la Palloza. También resultó herido el jefe de protocolo del Ayuntamiento coruñés, Luis Antón, que se hallaba con el Alcalde cooperando en los trabajos, y tres personas más que colaboraban en los trabajos de auxilio. El fuego descubierto poco antes de las cuatro de la madrugada y tomó gran incremento dada la estructura de los materiales allí almacenados: cajas de madera, redes y otros aparejos de pesca, bidones de gasolina, y aceite, etc. El Servicio de Bomberos, fuerza pública, y soldados del vecino cuartel de automóviles, tomaron parte activa, desde los primeros momentos en los trabajos de extinción del fuego, el alcalde, señor Molina, se personó urgentemente en el lugar del siniestro tomando, desde el principio, a su cargo la dirección de las operaciones de auxilio. Poco antes de las cinco de la madrugada hizo explosión un bidón de aceite, depositado en el lugar del siniestro, que lanzó una gran masa de cascotes y rescoldos alcanzando al señor Molina Brandao, que cayó al suelo sangrando abundantemente, creyéndose en un principio fuese herido de gravedad. El señor Antón también cayó a tierra. Los servicios sanitarios aplicaron al señor Molina dos agrafes para cerrar una herida incisa que comenzaba en la sien y terminaba cerca del ojo. El señor Antón resultó con fuerte contusión frontal. Tres personas más, que se hallaban cerca de los señores Molina y Antón resultaron con heridas leves. El fuego quedó dominado a las cinco y media de la madrugada. El almacén quedó completamente destruído y las pérdidas son muy importantes.—Cifra.

Aeropuerto Central de Galicia

Noticiario del Aeropuerto

Ayer, a la 1,30, hizo su entrada en nuestro aeropuerto, procedente de Madrid, el avión DC-3 de la Compañía Iberia que hace el servicio alterno con Santiago. Traía a bordo 20 pasajeros y despegó a las 2,30, rumbo al punto de origen, llevando 23 pasajeros. En ambos viajes transportaba carga general y correspondencia.

El avión de Aviaco que tiene su llegada a las 5,30 de la ruta del norte de España, suspendió por las malas condiciones meteorológicas reinantes en dicha ruta y tomará tierra hoy, por la mañana.

MOSQUERA
PREGUNTOIRO, 2-TELEFONO 1127
Recuerde este nombre antes de hacer su compra
¡Ahorrará dinero!
Vea su exposición de artículos varios

Importante reunión de las Cámaras Oficiales de Comercio, Industria y Navegación de Galicia

Se estudiaron los más urgentes problemas económicos que tiene planteada la región

(Conclusión)

CELEBRACION DE UN CONGRESO NACIONAL DE ECONOMIA

Es indudable que de la labor conjunta que pueda realizarse por personas científicamente paradas o que estén en contacto constante con los hechos del acontecer económico, son de esperar aportaciones y soluciones coordinadas que sirvan para influir decisivamente en el mjoramiento económico - social de la Nación.

Partiendo de esto, las Cámaras de Comercio gallegas someterán a su Consejo Superior la conveniencia de solicitar de los Poderes públicos la celebración en el próximo mes de Abril-Mayo de un Congreso de Economía Nacional al que puedan asistir representaciones de todos los Colegios profesionales relacionados con algún aspecto de la Economía (Ingenieros Industriales, de Minas Forestales, Agrónomos) Doctores y Licenciados en Economía, Intendentes Mercantiles, Actuarios de Seguros, etc) Técnicos Comerciales del Estado, Delegados Comerciales de Embajada, Cámaras Oficiales de Comercio, Industria y Navegación, Delegaciones de Sindicatos; Cámaras Oficiales Mineras y Agrícolas y todas aquellas personas jurídicas o naturales que lo soliciten.

COMUNICACIONES TERRESTRES

Sobre tan importante tema se hizo un examen detenido de las actuales vías de comunicación por ferrocarril y carretera, reconociéndose unánimemente la existencia de grandes deficiencias, pese a que algunas de ellas están en fase de desaparición, principalmente en lo que se refiere a acercar nuestra región con el centro de España por vía ferroviaria. Quedaron enterados los reunidos de los proyectos de electrificación parcial que en breve plazo se llevarán a efecto así como la ampliación de vías en nuestras estaciones, empleo de locomotoras Diesel y otras unidades todo ello con referencia a Galicia.

Respecto a las comunicaciones por carretera y sin perjuicio de que se inste de cada Jefatura Provincial de Obras Públicas la reparación de nuestra scarreteras radiales en general se pusieron de manifiesto algunos casos verdaderamente excepcionales con los que la circulación de vehículos resulta prácticamente imposible y que por lo tanto son merecedores de la atención colectiva de las Cámaras

Los acuerdos adoptados sobre la materia fueron los siguientes citados por orden de preferencia:

1. En cuanto a comunicaciones por ferrocarril apoyar la petición de la Cámara de El Ferrol del Caudillo para que se construya el ramal que enlace Betanzos con Cerceda quedando asegurada así una rápida comunicación entre Ferrol Las Rías Bajas (Bases Navales y el Norte de España.

2. Referente a carreteras dirigir los esfuerzos para conseguir la más urgente reparación de la carretera que une Santiago con Lugo en el tramo de la provincia de La Coruña comprendido entre Arzúa y Lacabolla.

3. Solicitar la rápida ejecución de una variante férrea en Redondela que permita evitar el tránsito por el viaducto existente en dicha localidad en la línea Orense Vigo.

4. Pedir gualmente la ejecución de las obras necesarias para hacer viable y en las debidas condiciones la comunicación entre El Ferrol del Caudillo y Ya Coruña por el Puente del Pedrido así como que se proceda a dar un riego asfáltico más profundo al tramo de Betanzos al Mesón del Viento.

5. Apoyar finalmente, la aspiración de la Cámara de Pontevedra tendente a conseguir la aprobación del proyecto de ferrocarril entre Pontevedra y Carballino

6. Gestionar la rápida terminación del trozo Orense - Santiago del Ferrocarril Coruña - Zamora.

COMUNICACIONES AEREAS

Habida cuenta del incremento que cada día va adquiriendo el tráfico aéreo y comprendiendo la necesidad de garantizar y hacer posible la prestación del servicio en cualquier época del año, las Cámaras se pronunciaron en el sentido de gestionar se dote al aeródromo de Labacolla de todas las instalaciones modernas que aseguren la toma de tierra, y al propio tiempo se pongan en condiciones de servicio los demás campos de la Región.

FOMENTO DE TURISMO

Se reconoce la verdadera importancia del Turismo y la necesidad de fomentarlo por todos los medios posibles y que, desgraciadamente en este aspecto nuestra Región no ha podido conseguir hasta la fecha una organización eficiente en consonancia con las posibilidades que ofrece sobre el particular. Por estas razones se recomienda a las Cámaras que a través de la representación que tienen en las Juntas Provinciales de Turismo procuren que éstas orienten sus actividades hacia la publicación conjunta de folletos de propaganda en que se recojan fotografías e informaciones de toda la región, indicando además las mejores rutas que puede seguir el turista para visitar los lugares más interesantes y pintorescos de nuestras provincias.

También se hizo ver la conveniencia de que por las Juntas de Turismo y los demás Organismos gallegos interesados en fomentar las corrientes turísticas hacia Galicia, se financien documentales en técnicolor sobre paisajes y monumentos con el fin de que su proyección en los principales cinematógrafos de España y del extranjero sirva de eficiente medio de propaganda de lo que pueda interesar al turista.

Por último para lograr que a quienes nos honren con su visita les resulte su estancia entre nosotros lo más grata posible, se acordó solicitar de los medios competentes:

1. El establecimiento de un número de estaciones de servicio a lo largo de todas las carreteras que conduzcan a lugares dignos de ser visitados, así como modestos restaurantes volantes en playas y lugares típicos de mayor atracción.

2. La colaboración de cuantas señales e indicadores sean necesarios para la prevención de accidentes o la orineación del turista en todas las carreteras.

ENSEÑANZAS MERCANTILES

En atención al extraordinario incremento que se viene observando en el número de alumnos que hoy orientan sus estudios hacia las enseñanzas mercantiles, y a la creciente utilidad de su aplicación a la vida económica moderna, se adoptaron los siguientes acuerdos:

1. Apoyar la petición de las Cámaras de El Ferrol del Caudillo y de Pontevedra para la creación de Escuelas de Comercio en dichas poblaciones

2. Que se aumente la categoría de las Escuelas de Comercio de Lugo y Orense

3. Que se dote a Galicia de la correspondiente Facultad de Ciencias Económicas y Comerciales.

4. Que se completen en todas las Escuelas los cuadros de Catedráticos numerarios y de Profesores adjuntos y que se faciliten a tales Centros los demás medios que se precisen. Todo ello con el fin de que los planes de enseñanza respondan en su desarrollo a la máxima amplitud y eficiencia científico-práctica que hoy exige la vida moderna.

COMPETENCIA ILICITA

Las Cámaras después de haber escuchado las documentadas exposiciones hechas por sus representantes y de reconocer la razón absoluta que asiste al comercio para lamentarse de los excesos que en sus funciones realizan algunos economatos y cooperativas al vender productos a personas ajenas a los mismos, ejerciendo con ello una competencia ilícita al comercio regular, acordó dirigirse al Consejo Superior de las Cámaras reinstando del mismo toda su atención y esfuerzos para evitar que tales organismos puedan vender sus artículos a personas distintas para las que fueron creados

Se hizo también un exámen del otro aspecto que presenta la competencia ilícita que se hace por aquellos profesionales indebidamente clasificados en la Contribución Industrial y de Comercio y muy especialmente, la más grave que se practica por algunas entidades de enseñanza, las que además de no satisfacer ninguna clase de impuestos se salen de sus funciones docentes, realizando con sus alumnos operaciones comerciales de verdadera importancia a base de material escolar y de enseñanza, ocasionando con ello evidentes perjuicios al comercio legalmente establecido.

CIRCULACION DE MERCANCIAS POR ZONAS DE SEGURIDAD FISCAL

En relación a este tema, fué objeto de una detenida consideración el problema que plantea la existencia de las Zonas de Seguridad Fiscal, en la amplitud con que actualmente están establecidas y reconociendo que los perjuicios y trastornos que ocasiona su establecimiento son verdaderamente graves y que la práctica tiene sobradamente demostrado que nunca son las personas que habitualmente se dedican al contrabando a quienes se descubre, sino que por el contrario las actas de descubrimiento o de aprehensión se refieren siempre a personas que por ignorancia de los reglamentos o de los límites de las zonas, infringen involuntariamente los reglamentos sin propósito alguno de fraude, se adoptó el acuerdo de solicitar en escrito razonado la supresión de estas zonas.

Sanatorio Neuropático
DEL
PAZO DEL CARMEN
La Estila.—Teléfono 1541
Dr. Lois Asorey
Para enfermos nerviosos y psíquicos no manicomiales
SANTIAGO DE COMPOSTELA
Horas de consulta:
De doce a dos
Consultorio, Preguntoiro, 9

M. de Acosta
MEDICO CIRUJANO
Partos y enfermedades de la mujer
Altamira, 3.—Teléfono, 1299
Santiago de Compostela

Dr. A. Pensado
Diplomado en la Universidad de París
OIDOS - NARIZ - GARGANTA
BRONCO ESOFAGOSCOPIA
Estudio audiométrico de la sordera
Hórreo, 24-3.º—Teléfono 1801
SANTIAGO

✝

R. I. P.

DON ANGEL LOPEZ-AMO MARIN

Catedrático que fué de la Facultad de Derecho

Falleció el día 20 de diciembre de 1956

EL RECTOR MAGNIFICO Y CLAUSTRO DE LA UNIVERSIDAD DE SANTIAGO,

RUEGAN y agradecen la asistencia al funeral que, por el eterno descanso de su alma, tendrá lugar mañana, miércoles, día 16, a las doce de la mañana, en la Iglesia de la Universidad.

Santiago, 15 de Enero de 1.957.

✝

EL ILUSTRIMO

D. Angel López-Amo Marín

DEL OPUS DEI, CATEDRATICO DE HISTORIA DEL DERECHO, ANTIGUO DIRECTOR DEL COLEGIO MAYOR DE LA ESTILA

Falleció en Warfordsburg (Estados Unidos), en accidente de automóvil el día 20 de Diciembre de 1.956, a los treinta y nueve años de edad

R. I. P.

EL DIRECTOR DE LA RESIDENCIA DE LA ESTILA,

RUEGA la asistencia al funeral que, por el eterno descanso de su alma, se celebrará mañana, miércoles, día 16, a las doce, en la Capilla de la Universidad.

El Emmo. y Rvdmo. Sr. Cardenal Arzobispo de Santiago de Compostela se ha dignado conceder indulgencias en la forma acostumbrada.

✝

QUINTO ANIVERSARIO

Del Excelentísimo y Reverendísimo Sr. Doctor

DON FRANCISCO BLANCO NAJERA

OBISPO DE ORENSE Y FUNDADOR DE LAS RELIGIOSAS DISCIPULAS DEL DIVINO MAESTRO

Descansó en la paz del Señor el día 15 de Enero de 1.952

R. I. P.

Sus Hijas, las Religiosas Discípulas del Divino Maestro, suplican oraciones por su eterno descanso.

Santiago de Compostela, 15 de Enero de 1.957.

EL SEÑOR

† Don Arturo Penela Leirado

Falleció en su casa de Valencia de Don Juan (León) el día 6 de los corrientes, a los 87 años de edad, después de recibir los Auxilios Espirituales

D. E. P.

Sus hijas, doña Celia y doña Margarita; hijos políticos, don Emilio Peñas Fernández y don Juan Antonio López Pérez (Delegado-jefe del Centro de Telégrafos de El Ferrol); nietos, doña Elena, don Emilio y don Juan Antonio (ausente); nietos políticos, don Manuel Fernández Valdés y doña Nieves Jiménez; sobrinos y demás parientes, Ruegan a sus amistades oración por el alma del finado y la asistencia a las misas que por su eterno descanso se celebrarán los días 17 y 18, a las nueve de la mañana, en la iglesia parroquial de San Julián y los días 16, 24, 27, 29, 30 y 31 del actual a las once de la mañana, en la iglesia de los Dolores de El Ferrol del Caudillo, favores por los que les vivirán agradecidos.

El Ferrol del Caudillo, 15 de enero de 1957.

✝

PRIMER ANIVERSARIO

TOMAS MARCOS TRANCHO

Que falleció el 15 de Enero de 1.956, habiendo recibido los Auxilios Espirituales

R. I. P.

Su viuda, hijos y demás familia, ruegan a sus amistades y demás personas piadosas la asistencia a alguna de las Misas Gregorianas que, por su eterno descanso, dieron comienzo el día 2 de los corrientes en el altar mayor de la iglesia de San Agustín, a las nueve y media, por cuyos favores anticipan las más expresivas gracias.

Santiago, 15 de Enero de 1.957

✝

EL SEÑOR

DON DOMINGO BUGIA TORRES

Falleció el día 13 del corriente, confortado con los Santos Sacramentos

D. E. P.

Su esposa, doña Josefa Trigo Espiñeira; hijo, Antonio; hermanos y demás familia, ruegan a las personas de su amistad y piadosas le encomienden a Dios en sus oraciones y la asistencia a la conducción del cadáver al cementerio parroquial de Puentedeume, que tendrá lugar hoy, día 15, a las diez de la mañana, y a los funerales que, por su eterno descanso, se celebrarán este mismo día en la iglesia de San Pedro de Villar, a las once, favores por los que les vivirán agradecidos.

CASA MORTUORIA: El Barro.

Puentedeume, 15 de Enero de 1.957

Todos los deportes

El DEPORTIVO, que debió alzarse con la victoria, perdió en el Estadio de Riazor ante el equipo de LAS PALMAS (1-2)

Con uno-cero a su favor, el deportivista Cuenca malogró un penalty

El resultado de esta tarde ha sido injusto a todas luces, porque el Deportivo —y no es tópico en nosotros— ha tenido verdadera mala suerte, que sumado a la impasibilidad del colegiado Sr. Novella culpable de las brusquedades, y a ese "teatro" cuyo principal actor ha sido una vez más Atienza, hicieron perder a un Deportivo que debió alzarse con la victoria. Las posibilidades que le quedaban a los coruñeses trás el empate de los palmeños los truncó el Sr. Novella con la genialidad de expulsar a Tomás por juego peligroso. Con un hombre menos el equipo herculino nada tuvo que hacer, y cuando parecía que terminarían en tablas, castigaron al Deportivo con un severísimo penalty que les valió el gol de la victoria.

Si Cuenca hubiese marcado a los 40 minutos del primer tiempo el penalty, con el dos a cero hubiese cambiado la decoración, porque hasta aquel momento había sido totalmente superior el equipo de Zubieta. Los canarios al ver que en juego no podían vencer, acudieron a esas tretas teatrales siendo Atienza el promotor número uno, ya que sólo sabía acercarse a los jugadores excitándolos con risa burlona, y lo lamentable, ante la complacencia del árbitro, los coruñeses "picaron", e Irusquieta estaba más pendiente de los gestos de Atienza que de practicar buen fútbol, y la víctima fué Tomás que desde su puesto de extremo derecha hizo una entrada fuerte al contrario, siendo expulsado. El Sr. Novella autorizó todo, y en cambio, fué enérgico al expulsar a Tomás y decretar el penalty del final.

EL PARTIDO

A grandes rasgos fué esto. Superioridad total deportivista en el primer tiempo cuyo resultado debió ser más amplio que ese modesto uno-cero, que consiguió Polo al aprovechar un rechace de Pepín, a un gran empalme de Lechuga que fué un verdadero prodigio. El Deportivo manda en el campo trás este tanto, y se nota la inclusión de Lechuga en el equipo por esa perfecta organización por esa dirección que no se notaba desde el principio de la Liga. El Deportivo atacaba perfectamente, y un chut de Romualdo se estrelló en el poste. A los 40 minutos es castigado el equipo palmeño con penalty que ejecutado por Cuenca dió en el larguero. Y aquí se acabó el buen fútbol, y sólo destellos esporádicos. En esta parte se tiró un córner por cada bando.

En el segundo tiempo hay otro chut de Romualdo que da en el poste. El partido se endurece, hay leña por todas partes y el Sr. Novella sin enterarse, o mejor dicho, enterándose de lo que le convenía. El juego se nivela y a los 16 minutos se produce el empate con un gol de Moreno desde lejos. Se siguen produciendo las incidencias, y a los 37 minutos es expulsado Tomás por juego peligroso. Dos minutos después es castigado el Deportivo por mano involuntaria de Juananco que Torres convierte en el gol de la victoria. Y he aquí cómo un partido fácil, de superioridad deportivista, se convierte por culpa de un árbitro en un resultado bastante distinto a la realidad de lo acaecido.

EL DEPORTIVO INDIVIDUALMENTE

Madriles. — Aunque sea lógico tuviese muchos nervios, por su debut, el hombre supo cumplir en todo momento.

Rodolfo. — Cumplió en su cometido.

Anca. — Con su característica de "achicar" balones.

Irusquieta. — Estaba haciéndolo muy bien pero "pisó" con Atienza. Esto último hace que califiquemos su actuación de mala.

Cuenca. — Muy bien en la primera parte cuando el equipo atacaba. En plan defensivo bajó bastante.

Juananco. — Bregó lo suyo y esto hace que su actuación fuese acertada.

Tomás. — Otro que "pisó". Es inconcebible en un profesional sea expulsado por esa ridiculez que tiene el agravante de perjudicar al equipo.

Arsenio. — No tuvo su tarde, aunque como él dice, dieron "mucha leña".

Romualdo. — Muy valiente y voluntarioso. Hay que darle más oportunidades. Magníficos los dos chuts que dieron en los postes.

Lechuga. — Con él se ve fútbol. Hizo jugadas de prodigio.

Polo. — Mucha voluntad pero sin suerte.

LAS PALMAS

Alinearon así: Pepín; Beneyto, Costa, Marcial; Torres, Naranjo, Atienza, Ricardo, Silva, Peña y Moreno. Lo mejor ha sido el batallar de Torres y Naranjo que fueron los que aguantaron los avances locales. Silva en su reaparición evidenció grandes cosas demostrando que sigue siendo ese maravilloso jugador del Atlético madrileño. El interior Peña con mucha codicia aunque con recursos poco elegantes. El ex-celtista Atienza, hizo un nuevo acto de su ya famoso repertorio teatral.

VESTUARIOS

En primer lugar el "simpático" Atienza:

—Ha sido un partido como otro cualquiera con un pequeño incidente que dada la importancia del partido para los coruñeses se desataron los nervios. En el incidente yo no ví nada. Merecimos ganar y creo que hemos tenido más oportunidades que ellos. Confío que el Deportivo se salvará del bache. Lo mejor su defensa. El público como siempre, apasionado.

Silva:

—Estoy contento, agradecitndo a todos las muestras de simpatía y cordialidad. Sobre el resultado no me gusta opinar. Siento la situación del Coruña.

Grech, entrenador:

—Partido que empezó jugándose muy bien por una y otra parte, para terminar con brusquedades que hicieron perder la virtud del fútbol. El resultado ha sido justo y el equipo de Las Palmas llevó a mi modo de ver el partido en plan de serenidad. Después con la inferioridad numérica por la falta de Tomás, dominamos. El Coruña se ve que está desmoralizado porque así que empatamos se entregó. No me gusta destacar a jugadores porque a Arsenio no lo vamos a descubrir ahora.

El penalty de Cuenca dió en el larguero

El gol deportivista marcado por Polo

EQUIPO DEL LAS PALMAS

La constante presión del OSASUNA sobre la portería del VALENCIA le deparó la victoria, por 2 tantos a 0

PAMPLONA, 13. — Alineaciones:

Osasuna.—Izaguirre; Egaña, González, Sertucha; Marañón, Glaría; Areta, Recalde, Iribarren, Sabino y Alberto.

Valencia.—Goyo; Quincoces, Sendra, Mestres; Pasieguito, Puchades; Mañó, Fuertes, Areta II, Buqué y Macario.

Arbitró Marrón, discreto.

Excelente entrada en el Campo de San Juan. Desde el primer momento, el Osasuna realiza una labor combinada muy acertada presionando constantemente la puerta valenciana, pero la suerte no les acompaña, pues se malogran algunos tiros algunos de ellos magníficos de Alberto, Recalde y Marañón. El comienzo de la segunda parte es de franco dominio valenciano que dura pocos minutos, pues el Osasuna se impone de nuevo y a los 8 recogiendo un centro de Iribarren, el extremo Areta marca el primer gol osasunista, que produce enorme júbilo en los graderíos. Este tanto fué protestado por el Valencia al estimar que se había producido en fuera de juego. A los 17, Sabino marca otro gol para los locales, pero el árbitro lo anula por falta de Marañón. A los 34 se produce un lío ante la puerta del Valencia que aprovecha Recalde para, a la media vuelta, enviar la pelota a las mallas marcando el segundo gol. El Osasuna ha hecho un gran encuentro jugando con entusiasmo y bien compenetrados todos sus hombres. El Valencia dió poca sensación de peligro siendo contadísimas intervenciones de Eizaguirre.—Alfil.

Comentario a la XVIII jornada de Liga

El resultado de Riazor complica la situación del DEPORTIVO

Ha vuelto a caer en el puesto de colista el Deportivo de La Coruña, derrotado en Riazor por el equipo de Las Palmas. Para el cómputo en la tabla de puntuación, de nada sirvieron los refuerzos introducidos en el equipo coruñés, aunque en la actuación de Lechuga hay una prometedora esperanza para sucesivas jornadas de la Liga.

La situación deportivista se complica ostensiblemente, más todavía al registrarse la victoria del Real Jaén sobre el Atlético de Bilbao, ya que los jienenses consiguen de este modo desprenderse del "farolillo rojo".

En el panorama futuro de la Liga no se vislumbran partidos en los cuales el Deportivo pueda de manera fácil enjugar el déficit que ahora tiene en la tabla. Antes al contrario, se le acercan días de verdadera prueba con las visitas del Barcelona, Valencia y Sevilla.

Sin duda alguna, los coruñeses tendrán que seguir apuntalando el equipo, que no consideramos bien ajustado con las incrustaciones efectuadas el domingo.

El Celta con su gran triunfo del sábado en Barcelona sobre el Condal se escapa de momento al peligro de los últimos puestos, aunque sin llegar a considerarse libre de preocupaciones.

También la Real Sociedad insiste en sus intentos de salvarse de esa zona. El empate alcanzado en Valladolid es una prueba rotunda.

Al Atlético de Bilbao parece no interesarle ya la Liga en cuanto a una lucha más tenaz, ya que el domingo fué ampliamente derrotado en Jaén. Se ve en ello una clara tendencia a reservarse para los partidos de la Copa de Europa con el Manchester. Después de esta actuación negativa en campo andaluz, los bilbaínos tienen más remotas posibilidades de poder alcanzar al Real Madrid, que continúa destacado en el puesto de líder a pesar de no haber puntuado en Sevilla.

El freno impuesto en el Metropolitano al Barcelona, le ha beneficiado también, ya que por el momento supone alejar de su lado a uno de los equipos más fuertes en la lucha por el campeonato. Así pues, la persecución la está haciendo ahora el Sevilla, a la distancia de tres puntos positivos.

Ha perdido, pues, bastante emoción la batalla liguera en la parte alta después de los resultados del domingo en Jaén y en Madrid.

ALFE

Atlético de Madrid, 2-Barcelona, 1

Partido interesante, con futbol catalán de extraordinaria clase

MADRID, 13. — Lleno absoluto. Tarde de intenso frío con viento del Guadarrama. El terreno en pésimas condiciones, por el lado de tribuna y preferencia, por efecto de las heladas de estos días.

Barcelona. — Ramallets; Segarra, Olivella, Gracia; Vergés, Bosch; Basora, Villaverde, Kubala, Suárez, Martínez.

Atlético. — Pazos; Verde, Rusiñol, Cobo; Hernández, Vallejo; Miguel, Peiró, Callejo, Rafa, Collar.

Arbitra Blanco Pérez.

Partido interesante por la fuerte pugna entablada entre los dos equipos para anotarse los puntos en litigio. El Barcelona, como en él es habitual, hizo gala de una extraordinaria clase y de un preciso fútbol, clase y técnica, contrarrestada por el lado atlético a base de rapidez y codicia. El resultado justo por las ocasiones que tuvieron ambos equipos y el juego desplegado, debió ser empate a dos. Más aún, si tenemos en cuenta el fallo garrafal del árbitro al conceder un gol al Barcelona marcado por Suárez y anulado posteriormente por indicación del juez de línea, que estimó que, con anterioridad, a la consecución del gol se produjo una falta. Salvo este error que indica una falta de autoridad y criterio por parte del árbitro, el señor Blanco Pérez actuó bien siguiendo el juego de cerca. Este ha tenido dos fases distintas: un primer tiempo de mando atlético impuesto por rapidez y derroche de energías y un segundo, de mayor mando catalán el saber dosificar mejor sus energías y hacer un mejor futbol de más técnica y con la pelota siempre servida al jugador mejor situado. En el Barcelona todos sus hombres actuaron a un nivel parecido y, únicamente, Villaverde, bajó en relación con el juego de sus compañeros. En el Atlético todos bien, con un gran interés y codicia en la disputa del balón. La defensa se ha afianzado al bajar Cobo a esta línea y la media, también mejoró sensiblemente con la incorporación de Vallejo.

El primer gol llega a los tres minutos; el Barcelona incurre en córner y saca Collar. Peiró, a la salida, se cambia la pelota en el aire y a la media vuelta empalma un tiro que llega al fondo de la red catalana. Con anterioridad, el Barcelona estuvo a punto de marcar en una absurda salida de Pazos. No hubo más goles en esta fase pero las emocionantes jugadas se sucedieron por ambos lados.

Las dos zagas tienen que emplearse a fondo para neutralizar las jugadas de las vanguardias que llegan con frecuencia a las líneas defensivas adversarias. El Barcelona tiene mala suerte en un par de ocasiones en que la pelota, con Pazos batido, es rechazada por el poste. Los saques de esquina se suceden sobre Ramallets, pero nunca surge el remate en el ataque atlético. A los siete del segundo, Basora en un balón adelantado por Martínez, tira por bajo junto al palo y establece el empate. El Barcelona se hace dueño de la situación. Sus jugdores más frescos y con más reservas, imponen su juego, pero a los trece, Miguel se escapa por el centro, se cuela entre la defensa y Segarra, que le persigue, incurre en penalty que el árbitro sanciona. Ejecuta la falta Rusiñol y sube al marcador el gol que será el de la victoria. Se producen muchas jugadas peligrosas para ambas puertas, aunque más en la de Pazos pero con escasa fortuna para los azulgranas. A los 37, Suárez marca un gol que el árbitro, después de concedido, anula por indicación del juez de línea.

Hasta el final, domina el Barcelona, que llega con frecuencia ante Pazos, pero el Atlético cierra sus líneas y consigue llegar al minuto noventa cuando el marcador señala su victoria por dos a uno.

El El Barcelona lanzó seis córners por diez y siete el Atlético.

El equipo catalán fué despedido con una ovación.—Alfil.

RAMALLETS, LESIONADO

MADRID, 13. — Una vez terminado el encuentro Atlético de Madrid-Barcelona, el guardameta Ramallets fué atendido por los médicos y en previsión de algún golpe le fueron colocados esparadrapos en el costado izquierdo del cuerpo.

Fu éel único lesionado durante el partido.—Alfil.

EL CELTA PRESENCIO EL PARTIDO

MADRID, 13. — Esta mañana llegaron en autoccar procedentes de Barcelona, los jugadores del Celta de Vigo, que pasaron toda la noche en autobús, con el fin de llegar a tiempo para presenciar el partido entre el Atlético de Madrid y el Barcelona. Les acompañaba un delegado de la directiva y el entrenador Alejandro Scopelli. Mañana, lunes, por la mañana, reemprenderán el viaje en autocar con destino a Vigo.—Alfil.

Triunfo del Jaén sobre el Atlético de Bilbao

El equipo bilbaíno presentó una alineación de circunstancias

JAEN, 13. — Alineaciones:

Real Jaén. — Sorarraiz; Anchia, Alarcón, Cifuentes; Bermúdez, Cerrillo; Almagro, Paesiro, Arregui, Antoniet y Peiró.

At. Bilbao. — Carmelo; Areta, Etura, Orúe; Muri, Isasola; Arzcárate, Marcaida, Izaguirre, Merodio y Uribe.

Arbitró el señor González Echevarría, que estuvo discreto.

Partido codicioso pero de pobre calidad de juego, defraudó a los miles de espectadores que habían acudido de toda la provincia y de otras cercanas, registrando una gran entrada el Estadio de la Victoria.

El Atlético de Bilbao presentó un equipo de circunstancias y dió una pobre sensación de juego.. El Jaén no tuvo que esforzarse mucho para ganarle. El resultado es justo ya que los locales jugaron con mayor vistosidad y hasta mayor limpieza que su adversario.

A los 13 minutos de juego se produjo el primer gol del Jaén, en un ataque contra puerta de Carmelo, se armó un lío y entró el balón dentro de la portería juntamente con Arregui y el defensa lateral izquierdo. A los 45 minutos Peiró marcó el segundo tanto al aprovechar una salida falsa de Carmelo.

En el segundo tiempo el juego fué más vivo y profundo que en el primero por parte de los dos equipos, pricipalmente por parte del Atlético. A los diez minutos Almagro lanza un gran tiro desde fuera del área y marca el tercer tanto.

A los dieciséis Mauri consigue el primero del Atlético. A los 27, Paseiro pone fin auna brillante jugada de la delantera y obtiene el cuarto del Jaén y a los 42, Izaguirre logra el segundo del Atlético.

Por elAtlético lucharon bravamente los defensas y esuvieron bien los medios; la delantera acusó poca efectividad; Carmelo inseguro aunque hizo grandes paradas pues el Jaén chutó mucho. Por los locales dieron gran juego Antoniet, Almagro, Cerrillo y Alarcón. El potrero estuvo parecido a su colega Camelo.—Alfil.

QUINIELA

R. Jaén - At. Bilbao	1
Valladolid - Real Sociedad ...	X
Osasuna - Valencia	1
Sevilla - Real Madrid	1
Coruña - Las Palmas	2
Español - Zaragoza	1
At. Madrid - Barcelona	1
Santander - Alavés	1
Tarrasa - Burgos	X
Caudal - Eibar	1
Gijón - Lérida	1
Ferrol - La Felguera	1
España Alg. - Córdoba	1
Alicante - Hércules	2
RESERVAS	
Gerona - Logroñes	X
Cádiz - Málaga	1

Federación Española de Clubs Náuticos

Don Federico Sánchez-Barcáiztegui, Secretario regional de la Clase "Snipe"

Por la Federación de Clubs Náuticos, ha sido nombrado Secretario Regional de la clase "Snipe" el capitán de fragata D. Federico Sánchez - Barcáiztegui, destacado deportista ferrolano, a quie ofrecemos nuestra modesta colaboración, al mismo tiempo que lo felicitamos por dicho nombramiento.

Conocemos las dotes personales del laureado marino y no dudamos que en su cargo, ha de trabajar, como en él es costumbre, por ganar para el deporte a vela en nuestra región, el lugar que se merece, especialmente, el ferrolano, que tan buen prestigio está logrando en España.—K.

Anúnciese en
EL CORREO GALLEGO

Lleno enorme en el campo sevillista de Nervión

El SEVILLA batió al REAL MADRID, por 1 a 0

Asistieron el Presidente de la Federación Española de Futbol y el Seleccionador nacional

SEVILLA, 13. — Alineaciones:

Sevilla. — Bustos; Romero, Campanal, Valero; Pepín, Herrera II;; Loren, Arza, Pepillo, Domenech y Pahuet.

Madrid. — Alonso; Atienza, Marquitos, Lesmes; Santisteban, Zárraga; Joseíto, Kopa, Di Stéfano, Marsal y Gento.

Arbitró Bielsa, mal.

A los 30 de juego en espléndida combinación Pahuet pasa un balón a Arza y éste a Pepillo quien marca en forma imparable. Dos minutos después Gento realiza una vistosa internada y habiendo salido Bustos anticipadamente, Campanal rechaza el balón que iba hacia la red. La presión local es enorme forzando cuatro córners en muy poco tiempo. Bustos, a las 39, neutraliza un tiro de Kopa a bocajarro. Un tiro de Domenech pasa rozando el palo y a los 43 por falta de Marquitos contra Pepillo, se tira un golpe franco sin consecuencias.

En el segundo tiempo, la puerta del Madrid pasa por momentos de verdadero apuro jugándose durante varios minutos ante el marco visitante. A los 22 internada madrileña que remata muy cerca Di Stéfano yendo el balón a las manos de Bustos. A continuación tira Joseíto y el balón sale fuera por muy poco. A los 25 Pepillo cede a Pahuet un balón y éste marca anulándose el gol por falta previa. Seguidamente Di Stéfano da un puntapié a Arza, llegado este momento se endurece el partido con reiteradas protestas del público, que censura la actuación arbitral. A los 29 Alonso se hace muy apuradamente con un fortísimo tiro de Arza. Se reanuda el escándalo entre varios jugadores y el árbitro que interviene resulta contusionado en una ceja. Sigue el partido alternándose jugadas y agresiones hasta que a los 34 Marquitos golpea a Domenech quien repele la agresión. En medio del escándalo el árbitro expulsa a los dos jugadores. Poco antes de terminar el encuentro Pahuet, en jugada personal lanza un fortísimo tiro y el balón entra por el ángulo pese a la estirada del meta.

Presenciaron el partido, que fué declarado "Día del Club", el presidente de la Española de Fútbol, señor Lafuente Chaos, y el seleccionador nacional, señor Meana.

Nervión registró un lleno enorme quedándose centenares de personas sin poder presenciar el partido.—Alfil.

MEANA NO HIZO DECLARACIONES

SEVILLA, 13. — El seleccionador nacional, Meana, que presenció el encuentro de hoy, rehusó hacer delaración alguna sobre el partido, limitándose a decir que había sido uno más. Con respecto a los próximos encuentros internacionales, tampoco quiso precisar afirmación alguna limitándose a adelantar que el próximo día veinticinco facilitará la lista de los seleccionados.—Alfil.

"EXCLUSIVA" IBERIA RADIO
EL ECO del MUNDO EN SU HOGAR
CONTADO y PLAZOS

Quince modelos Quince precios pero una sola calidad
Iberia
CASA SIGMA • Sagasta, 14 - FERROL

En un primer tiempo de juego rápido y entusiasta, el CLUB FERROL ya se había hecho con el partido, frente a LA FELGUERA, y terminó venciendo por 3 a 0

Somoza fué la figura destacada del encuentro y marcó dos de los goles

Con entusiasmo, el C. Ferrol puede eludir la zona de peligro en lo que resta de competición

Crónica de KINSO

Momentos antes del encuentro nos enteramos que Carlitos no podía jugar por haber enfermado repentinamente. El iba a ser posiblemente el interior derecho frente a La Felguera con Seijas en la línea de volantes, puesto en el que su rendimiento resulta siempre más eficaz teniendo en cuenta sus facultades y veteranía, para ordenar el juego.

Naturalmente, es atrevido apuntar que Carlitos hubiese dado un rendimiento mayor aunque creemos que sí, por sus condiciones para este puesto, con Seijas atrás y ambas cosas, valdrían para reforzar una zona que en todo momento estuvo abierta y por donde La Felguera halló camino fácil para crear aquel fútbol, en que asomó clase, para poner en más de una ocasión, en peligro la puerta de Zamorita

SE MARCO PRONTO EL PRIMER GOL

Solamente habían transcurrido 3 minutos en que La Felguera había puesto el balón en juego cuando el Club Ferrol se apuntó el primer tanto. Fué consecuencia de un pase profundo de Suco a Somoza, quien metido en la posición táctica del centro delantero, pará con tranquilidad el balón y lo impulsó con la izquierda fuera del alcance de Caso

Este gol anima a los jugadores verdes, que siguen buscando con significado afán la puerta asturiana ante la que un defensa incurre en penalty al parar el esférico con la mano, pero no lo pita el árbitro y el público protesta

EL PARTIDO GAÑADO

Corrió el balón de puerta a puerta, con rapidez y en jugadas que agradaron especialmente aquellas que partían de los exteriores ferrolanos y delanteros de La Felguera En todo momento, los avances locales llevaron síntomas de mayor peligrosidad mientras que los asturianos carecían de eficacia en fútbol sin profundidad salvo los buenos pases de Fábregas, que nunca fueron aprovechados por sus compañeros.

Al contrario de otras veces hemos visto el encuentro ganado desde el principio; no precisamente porque La Felguera fuese un adversario coriente, ni mucho menos fácil; al contrario. Es que en esta ocasión el Ferrol parecía otro más jovial, con más nervio y corazón con muchas ganas de victoria. Por eso, nuestra confianza en el triunfo; un triunfo logrado con todos los honores y merecimientos, frente a un rival de temple y muy superior a otros que se llevaron puntos del Estadio.

Se ganó bien y con algo más de suerte, hubiese sido más holgada la victoria. Dos balones desviaron los palos cuando los goles se habían cantado y varias fueron las ocasiones que hubo delante de la puerta asturiana que no se acertaron, como recordará el pundonoroso Fondo.

DOS GOLES MAS Y DOS PUNTOS

En esta primera parte brillante el Ferrol se apuntó otro de sus goles. Su autor Somoza, que aprovechó un fallo de Basteiro y batió de nuevo a Caso.

No fué tan bueno el segundo tiempo del partido, motivado indudablemente al esfuerzo anterior —el campo estaba muy pesado— pero el entusiasmo continuó, sin agotamiento visible, porque Antelo no estaba cansado, sino afectado por un golpe recibido casi al principio del encuentro, y continuó luchando hasta el último momento, con ejemplar voluntad.

Faltando dos minutos para finalizar el partido se castiga a La Felguera una falta cometida por su medio izquierdo cerca del área La ejecuta Antelo y remata muy bien Seijas entre la barrera de jugadores asturianos, para enviar el balón a la red.

ESTE ES NUESTRO FERROL

Sin negar la voluntad que hayan puesto los jugadores que hasta aquí han venido alineando en el equipo, quizá magnífica pero sin fruto alguno, esta vez hemos vuelto a ver algo de aquel Ferrol que tanto nos emocionó y que tanto dió que hablar a propios y extraños. El aficionado salió contento y los propios jugadores pueden estarlo, porque pusieron lo único que puede suplir aquellos que aun no hay, y que tiene un valor inapreciable a la hora de la verdad. Fútbol y entusiasmo se mezclaron en esta ocasión con notable signo de eficacia y si procuramos cuidar ambas cosas, podremos mirar al porvenir con un aire más esperanzador que el de antaño.

UNOS Y OTROS

Magnífico Zamorita en todas sus intervenciones, por su seguridad y colocación. Vuelve el vigués por sus fueros y nos alegramos. No estuvo la defnsa a la altura d otras veces, aunque cumpliese. Antelo, lesionado, hizo que Juan duplicase su labor, que resultó eficaz. Delante, lo mejor, Somoza y Suco. El primero por su constante batallar y acierto en los tiros a puerta; Suco, tiene un futbol muy fino y el día que logre mejorar sus facultades físicas, será un elemento. Trabajador Seijas y en un tono más bajo Alcalde y Fondo; ese último en una tarde bastante desacertada.

Bueno el portero de La Felguera, si bien peca de confiado. Floja defensa y una media de brega, en la que destacó Trompi. Lo mejor de este equipo —por lo visto en el Estadio— su línea delantera y en ella, el ferrolano Fábregas, que sirvió balones de esos que le ponían a Felipe II.

En líneas generales, La Felguera es un equipo muy bien conjuntado y acredita su cómoda posición en la Liga. No creemos sea fácil sacarle puntos en su casa y fuera, aun ha de dar alguna sorpresa

ARBITRO Y EQUIPOS

Dirigió el encuentro el colegiado vizcaíno señor Teja, bien. Unicamente falló, en hacer la vista gorda a todo lo que ocurría en ambas áreas.

A sus órdenes los equipos presentaron las siguientes alineaciones:

CLUB FERROL. — Zamorita; Tom, Sáncher, Anca I; Juan, Antelo; Somoza, Seijas, Fondo, Alcalde y Suco.

LA FELGUERA.—Caso; Lucio, Irureta, Basteiro; Charioni, Trompi; Esperanza, Ruiz, Fábregas, Celsin y Martín.

Pese a su juego desordenado, la Real Sociedad consiguió empatar en Valladolid

El encuentro resultó bastante accidentado

VALLADOLID, 13. — Alineaciones:

Valladolid.—Saso; José Luis, Lesmes, Gumán; Matito, Tini; Cerdán, Gallet, Badenes, Murillo y Rodríguez II.

Real Sociedad. — Bagur; Irergui, Anzola, Elizondo; Echaniz, Peporro; Segurola, Aznar, Ucelay, Paz y Querejeta.

Arbitró Mosquera falto de carácter para reprimir el juego violento que en algunas ocasiones dió lugar a incidentes entre los jugadores. Los visitantes hicieron un juego desordenado y sin ninguna vitalidad, unas veces al ataque, y otras en una defensa cerrada incomprensible. Por último, en muchas ocasiones los jugadores forasteros recurrieron a la violencia que no degeneró en verdadero incidente por la actitud de los jugadores locales y no por la autoridad del árbitro.

En la primera parte la cerrada defensa de los visitantes hizo inútiles los esfuerzos repetidos de asalto de los delanteros locales. En la segunda se desmoralizó el Valladolid. Después de tanto esfuerzo se impuso la Real Sociedad que con más suerte hubiera conseguido la victoria. En la primera parte el Valladolid sacó siete córners, y en uno de ellos, a los 35 minutos consiguió abrir el marcador con remate de Badenes de cabeza fuera del alcance de Bagur. A los 12 minutos del segundo tiempo empató la Real al rematar Aznar de cabeza a un metro de la puerta un saque de banda de Querejeta. Se producen unos minutos de juego entusiasta por ambas partes y a los 27 minutos se deshace el empate. Badenes en un barullo producido ante la puerta visitante consigde el segundo tanto. Badenes en esta jugada se lesiona por una entrada violenta y se produce también una fuerte discusión entre los jugadores de la Real Sociedad y el árbitro. Cuando faltaban cinco minutos para terminar en un fallo lamentable de José Luis al despejar deja la pelota a los pies de Ucelay y éste consigue el tanto del empate definitivo.

No puede destacarse a nadie por el Valladolid. Por la Real Sociedad los mejores, la línea defensiva y en la delantera destacó, sobre todos, Aznar.—Alfil.

PRIMERA DIVISION

Ja - A. Bilbao, 4-2.
Valladolid - Real Sociedad, 2-2.
Osasuna - Valencia, 2-0.
Sevilla - R. Madrid, 2-0.
Condal - Celta, 0-3 (jugado el sábado).
Deportivo - Las Palmas, 1-2.
Español - Zaragoza, 2-0.
At. Madrid - Barcelona, 2-1.

CLASIFICACION

	J.	G.	E.	P.	F.	C.	P.
Madrid	18	12	3	3	48	17	27+9
Sevilla	18	10	4	4	39	29	24+6
At. Madrid	18	9	4	5	46	30	22+4
At. Bilbao	18	10	2	6	38	27	22+4
Barcelona	18	8	5	5	35	23	21+5
Vall dolid	18	9	2	7	36	34	20
Las Palmas	18	7	6	5	25	28	20+2
E pañol	18	8	3	7	28	33	19—1
Osasuna	18	6	5	7	23	23	17—1
Valencia	18	6	5	7	29	30	17+1
Zaragoza	18	6	5	7	21	33	17—1
Celta	18	5	4	9	32	30	14—4
R. Sociedad	18	4	5	9	22	33	13—5
Condal	18	3	6	9	17	33	12—6
Jaén	18	4	4	10	21	37	12—6
Deportivo	18	5	1	12	25	44	11—7

SEGUNDA DIVISION

(Grupo primero)

Santander - Alavés, 4-1.
Tarrasa - Burgos, 1-1.
Caudal - Eibar, 4-1.
Gijón - Lérida, 11-0.
Ferrol - La Felguera, 3-0.
Rayo V. - Sabadell, 2-0.
Gerona - Logroñés, 0-0.
Indauchu - Oviedo, 4-2.
Sestao - Leonesa, 1-3.
Baracaldo - Avilés, 1-1.

CLASIFICACION

	J.	G.	E.	P.	F.	C.	P.
Gijón	18	14	1	3	58	14	29+11
Sabadell	18	13	1	4	46	14	27+ 9
Rayo V.	18	12	2	4	29	17	26+ 8
Oviedo	19	10	5	4	36	24	25+ 7
Ind uchu	18	9	4	5	34	22	22+ 4
Santander	18	9	4	5	30	26	22+ 4
Leonesa	18	10	2	6	33	30	22+ 4
Gerona	18	7	6	5	30	22	20
Alavés	18	8	3	7	35	30	19+ 3
Caudal	18	8	3	7	29	30	19+ 1
La Felguera	19	9	1	9	21	27	19+ 1
Sestao	19	7	4	8	31	33	18— 2
Avilés	18	6	4	8	26	19	16— 2
Tarrasa	18	6	3	9	29	32	15— 3
Eibar	18	7	1	10	28	37	15— 3
Burgos	18	4	5	9	20	29	13— 5
Ferrol	18	5	3	10	23	41	13— 5
Baracaldo	19	4	3	12	24	48	11— 9
Logroñés	18	2	4	12	17	42	8—10
Lérida	18	1	3	14	12	53	5—11

(Grupo segundo)

Castellón - Tenerife, 1-0.
Algeciras - Córdoba, 3-0.
Badajoz - Jeréz, 2-1.
Eldense - San Fernando, 1-1.
Betis - Levante, 2-2.
Alicante - Hércules, 0-1.
Mestalla - Murcia, 1-1.
Cádiz - Málaga, 1-0.
Granada - Extremadura, 4-1.
Puente Genil - At. Ceuta, 3-0.

CLASIFICACION

	J.	G.	E.	P.	F.	C.	P.
Granada	18	14	0	4	45	14	28+8
B dajoz	17	11	3	3	35	21	25+5
Murcia	18	10	3	5	37	20	23+5
Jerez	18	8	6	4	35	17	22+4
Betis	18	8	5	3	42	25	21+1
Hércules	17	9	2	6	29	23	20+6
Tenerifa	18	8	3	7	30	22	19+1
Levante	18	6	6	6	31	32	18
At. Ceuta	18	8	2	8	30	31	18+4
Córdoba	18	8	2	8	35	38	18+2
Cádiz	18	6	4	8	30	38	16—2
Extremadura	18	7	2	9	28	38	16—2
San Fernando	18	7	2	9	26	38	16—2
Mestalla	18	4	7	7	25	31	15—5
Eldense	18	6	3	9	30	39	15—3
Alicante	18	6	3	9	32	47	15—3
Málaga	18	3	8	7	21	25	14—2
Castellón	18	4	6	8	22	32	14—4
P. Genil	18	5	3	10	19	41	13—5
Algeciras	18	5	2	11	28	36	12—6

TERCERA DIVISION

(Grupo primero)

RESULTADOS

Flavia, 3 - Juvenil, 2.
Pontevedra, 0 - Ordenes, 1.
Turista, 5 - Brigantium 0.
Arsenal, 2 - Lemos, 0.
Arosa, 1 - Gran Peña, 0.
Fabril, 4 - Zeltia, 0.
Lugo, 3 - Marín, 1.
Orense, 6 - Ribadeo, 0.
Santiago, 1 - J. Puenteareas, 1.

CLASIFICACION

	J.	G.	E.	P.	F.	C.	P.
Orense	18	14	2	2	61	10	30+10
Turista	18	12	2	4	52	23	26+ 6
Arosa	18	12	2	4	30	16	26+ 6
Lugo	17	8	6	3	31	16	22+ 4
G. Peña	18	8	5	5	33	19	21+ 5
Fabril	18	9	3	6	24	24	21+ 1
Flavia	18	9	3	6	34	35	21+ 1
Santiago	18	8	4	6	45	31	20+ 2
Arsenal	18	9	2	7	32	27	20
Juvenil	18	8	3	7	41	24	19+ 3
Ordenes	18	9	0	9	27	45	18
Lemos	18	7	2	9	26	21	16
Puenteareas	18	6	2	10	32	41	14— 2
Pontevedra	18	5	2	11	25	40	12— 6
Marín	18	5	1	12	22	54	11— 7
Zeltia	18	4	3	11	19	51	11— 5
Brigan.	17	4	2	11	21	38	10— 4
Ribadeo	18	1	2	15	18	58	4—14

Español y Zaragoza realizaron un mal encuentro, en el que predominó el juego brusco

Ganó el equipo españolista por 2 tantos a 0

BARCELONA, 13. — Alineaciones:

Español. — Vicente; Argilés, Catá, Faura; Gámiz, Casamitjana; Arcas, Sastre, Mauri, Coll y Muñoz.

Zaragoza. — Las Heras; Torres, Alustiza, Bernat; Manolín, Villegas; Domingo, Estiragues, Serer, Moreno y Valdés.

Arbitró Gardeazabal, discreto, pero falto de autoridad, no sabiendo imponerse a las incorrecciones que menudearon por ambos bandos.

Mal partido, de juego brusco y sin conjunción por ambas partes.

Al medio minuto, en una falta contra el Zaragoza, Mauri aprovechando un fallo de la defensa para enviar un disparo, cruzado. Las Heras, roza el balón, pero no puede impedir el gol. A los 16 minutos centro de Muñoz, saltando por el balón Las Heras y Mauri, falla el meta aragonés, remata de cabeza Mauri y cuando el gol se daba por seguro, la pelota dió en el poste. A los 38 minutos, Arcas recibió un balón en claro fuera de juego, enviado por Coll, y marcó el segundo gol. Los jugadores zaragocistas quedaron quietos esperando que el árbitro cortara la jugada, pero no fué así, sin que tampoco se atendieran sus protestas pese a la claridad de la falta.

En el segundo tiempo, a los 13 minutos, se lesionó Sastre y permutó con Arcas. Poco después es Casamitjana el lesionado. Sigue en su puesto, aunque baja mucho en rendimiento y al final debe permutar con Muñoz. En la puerta aragonesa se registran dos peligros sucesivos por fallos de Las Heras salvando el gol, a meta batida, primero Torre y luego, Alustiza. En la del Español un disparo de Estiragues no consigue blocarlo Vicente, y cuando va a rematar Valdés se cruza muy bien Argilés, evitando el gol. Sin más jugadas destacables que un fuerte tiro colocado de Argilés que Las Heras envía a córner, finalizó el encuentro. Por el Español destacaron Argilés, Gámiz, Casamitjana y Mauri y por el Zaragoza, Alustiza, Manolín y Serer.—Alfil.

Sanatorio de reposo SANTA TERESA
VILLA SOLEDAD
PARA ENFERMOS NERVIOSOS Y MENTALES
Avenida del Generalísimo, 84. Teléfono 2442. — EL FERROL
Gran Chalet rodeado de extensos parques y jardines. Campo de Tenis. Aplicación de todos los tratamientos de enfermos nerviosos y mentales tanto clásicos como modernos.
Director: Dr. OTERO VALCARCEL
Jefe de la Clínica de Neurología y Psiquiatría del Hospital de Marina.
Diplomado por oposición en dichas especialidades de Sanidad de la Armada y Sanidad Militar.
Consulta en el mismo edificio de 12-30 a 2-30.

GRANDIOSA LIQUIDACION POR BALANCE EN
LA PILARICA
(LA REINA DEL VESTIR)
Cientos de trajes, gabardinas, Abrigos, Chaquetas, Jerseys, Camisas, Rebecas, Faldas y otras muchas prendas al alcance de todos.
Liquidamos todas las existencias en beneficio al público
Rogamos vayan separándolas antes de agotarse

FANGIO, vencedor en el Gran Premio Automovilista de la Argentina

BUENOS AIRES, 13. — Juan Manuel Fangio ha ganado el V Gran Premio de la Argentina de Automovilismo. Cubrió los 353,112 kilómetros (90 vueltas al circuito), en 2 horas, 42 minutos, 48 segundos y 5 décimas, a una media de kilómetros a la hora de 129,764.

A continuación se clasificaron:

2.—Jean Behra, 2-43-03-2/10.

3.—Menditeguy, 2-43-14-8/10, 89 vueltas.

4.—Schell, 2-42-55-2/10, 88 vueltas.

5.—González de Portago, 2-43-14-4/10, 88 vueltas.

6.—Von Trips-Collins-Perdisa, 2-43-25-8/10, 88 vueltas.—Alfil.

Clasificación final oficial de la carrera:

1.—Fangio, con "Maseratti", 100 vueltas al circuito de 3,912 kilómetros (391,236 kilómetros) en 3 horas, 05 minutos, 55,9 segundos, a 129,740 kilómetros por hora.

2.— Jean Behra, con "Maserato", 3-01-14,2, 100 v.

3.— Carlos Menditeguy, con "Maserati", 3-01-24,3, 99 vueltas.

4.— Harry Schell, con "Maserati" 3-01-20,4, 100 98 vueltas.

5.— Froilan González de Portago, con "Ferrari", 3-01-30,4, 98 vueltas.

Sanatorio de la Merced
Director
Julio Fernández Hernández
MEDICO — CIRUJANO
Partos y enfermedades de la mujer
Consulta: Rúa Vilar, 2.º
Horas: De 12 a 2 y de 4 a 6
SANTIAGO Teléfono 1825

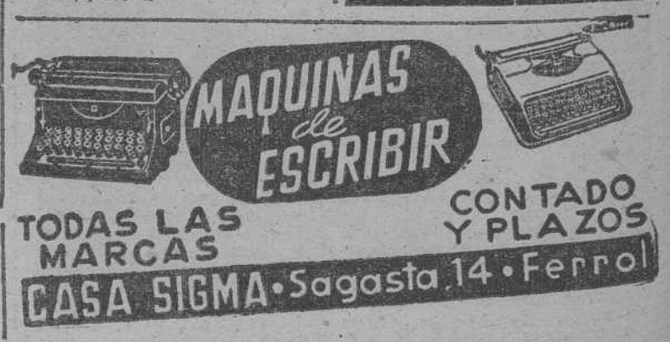

Otra desigual actuación del CLUB SANTIAGO en Santa Isabel, empatando con el PUENTEAREAS (1-1)

La principal causa de este fracaso del equipo santiagués fué la equivocada alineación de la delantera, y el no haberse efectuado cambios en la segunda parte

Excelente labor del equipo arbitral, dirigido por el colegiado coruñés Sr. Rey

El nuevo tropiezo sufrido por el Club Santiago el domingo pasado en Santa Isabel, esta vez al empatar con el Juvenil de Puenteareas a un gol, pone al descubierto una alarmante crisis de juego y la progresiva pérdida de confianza de la afición santiaguesa en su equipo. Se dió la circunstancia de que precisamente el domingo el Campo de Santa Isabel registró uno de los más importantes llenos de la temporada y por consiguiente la decepción sufrida fué mayúscula.

Por el simple hecho de haber perdido un punto en cada uno de los dos encuentros consecutivos que acaba de celebrar el Santiago en terreno propio no se puede desesperar nadie, siempre que se trate de adversarios con mayor potencial deportivo que el nuestro; pero resulta que la sorpresa la dieron equipos cuya clasificación era y sigue siendo inferior a la que tiene el Club Santiago. Por eso nos parece oportuno lanzar la voz de alerta, con el fin de que se cambie el rumbo de las cosas y evitar inmediatamente la caída vertical que se viene observando.

Frente al Juvenil de Puenteareas hubo unos cuantos errores y un fallo colectivo en el empleo del entusiasmo. El equipo ha vuelto a mostrarse remiso con un miedo incomprensible y sin cohesión en sus filas, dejándose arrollar por un contrincante sin fuerza ni clase para merecer el empate, aun que después de todo lo expuesto resultase el Puenteareas el mejor sobre el terreno de juego.

Los errores han sido los siguientes: en primer lugar la alineación de Cea, pues según nos informaron, el pundonoroso jugador manifestó antes del partido que se hallaba lesionado. Pese a ello le hicieron salir en el puesto de delantero centro. Y Cea ha hecho lo que se dice nada. Con él se cometió después otro error, que el público señaló estentóreamente en la segunda parte, y fué el no cambiarle para otro lugar del equipo en beneficio de un mejor rendimiento.

El sábado a las siete y media de la tarde, el entrenador Carolo nos había dicho que se encontraba con las bajas forzosas de Nando en la defensa y Jano en la delantera, en vista de lo cual había decidido alinear a Docanto en la primera de dichas vacantes, y a Veloso en el centro del ataque de forma que la delantera sería la siguiente: Tonete, Díaz, Veloso, Matito, y Loli. Nuestra sorpresa fué grande cuando vimos que Cea ocupaba el puesto central en la delantera y Veloso volvía a aparecer de extremo izquierdo, puesto en el cual se está malogrando uno de los valores más efectivos del conjunto compostelano.

Comprendemos que a Carolo se le presentó nuevamente una difícil papeleta, cuya resolución expresada más arriba coincide con los planes trazados por el entrenador nos parecía la más acertada. ¿Qué motivos influyeron después para cambiar la delantera y sobre todo para alinear a Cea que se encontraba lesionado? ¿Cómo no se han efectuado los cambios que aconsejaba el desconcierto local de la segunda parte? En esa obstinación de mantener la misma composición del cuadro santiagués radica todo el mal y también la razón del empate.

Entre los jugadores citados para el partido contra el Puenteareas figuraban los delanteros Pololo y Mauro.

A cualquiera de estos pudo haberse recurrido antes de correr el riesgo del fracaso absoluto de Cea en la línea de vanguardia.

Después de estas equivocaciones hay que señalar también la irregularidad de la defensa y de la línea media que no pesaron en la balanza del partido todo lo que de ellas se esperaba. Finalmente, la desmoralización fué otro de los factores que hundieron al conjunto local en esta jornada.

FUTBOL POCO INCISIVO

El Santiago va perdiendo la eficacia goleadora de la primera vuelta de la Liga por su exceso de pase corto y autosugestionado por el miedo al equipo que tiene enfrente. Lo hemos visto ante el Pontevedra y anteayer lo repitió con el Puenteareas. Pero así como los pontevedreses si se habían impuesto por el juego duro, que podía aconsejar las precauciones de nuestros jugadores, el domingo, en cambio, no hubo nada de eso y sin embargo el Santiago siguió encogiéndose en el área, lo que unido a su ineficacia rematadora constituyó la peor rémora de su actuación. Y si esta ha de ser la tónica para sucesivas jornadas, habrá que ir haciéndose a la idea de otras muchas y desagradables sorpresas.

NO ES CULPA DE LA SUERTE

Iniciada la lucha el Santiago se lanzó sobre la puerta del Puenteareas que salió adoptando las máximas precauciones presintiendo una cierta derrota. Pero el Santiago emprendió ese ataque continuado a la portería del equipo visitante con una suavidad total, como si se tratara de un entrenamiento entre compañeros a quienes no se debe dar ni el más leve golpe. De ese modo se han ido perdiendo bastantes ocasiones de marcar, aunque en una de ellas Matito recogió un centro delante de la portería y lo remató muy bien a la red, anotándose el único gol para el equipo de casa. Díaz por tres ocasiones disparó por encima del larguero y en otro momento de peligro para el Puenteareas, Veloso hizo un espectacular remate de cabeza que salió desviado, coronando un bonito avance de la delantera. Un bonito avance como otros muchos pero nada más que eso.

El Puenteareas, que llegó pocas veces al área compostelana, aprovechó una de ellas por el lado izquierdo para arrollar a la defensa y cruzar un formidable disparo que batió a Masdías. Y se produjo el empate a un gol con carácter definitivo, porque de ahí para adelante el Santiago iría a menos hasta quedarse convertido en un conjunto deslavazado.

En el segundo tiempo con la brisa a favor, el equipo santiagués no acertó a sacar la ventaja que se presumía y sus mal llevados ataques, con la nula presencia de Cea en la delantera, se fueron diluyendo en el desánimo de los espectadores, que reclamaron a voces el paso de Cea a las líneas de atrás y Veloso al de delantero centro. Pero las voces se perdieron en el vacío.

Varias veces el balón anduvo rondando la meta del Punteareas, pero ninguna de ellas entró. Los tiros que llegaron al marco fueron casi siempre dirigidos por Matito desde lejos, con intenciones fáciles, a excepción de uno que el portero desvió a córner con grandes apuros.

A la suerte vamos a dejarla quietecita en esta ocasión, pues no ha llevado ningún tanto de culpa en el fracaso del Santiago en la segunda parte.

Todo el buen fútbol —inocente desde luego— que se practicó en la primera, no se vió por parte alguna en la segunda y entonces el Puenteareas se hizo dueño de la situación y sin dejar de ser un equipo flojo, sin técnica pero con mucho entusiasmo, nos ha ido pareciendo el mejor sobre el campo.

LOS MEJORES

El sistema defensivo local tuvo una discreta actuación en el primer tiempo, especialmente por lo que afecta a Docante, con magnífica técnica y visión del pase a medios e interiores. En la segunda flojeó mucho, igual que los laterales.

De la media, el mejor ha sido Loli, que por su inteligente modo de hacer ha suplido notablemente la desorientada labor de la delantera, enlazando con los extremos e interiores. Fué una pena que no le cambiasen para el ataque en el segundo tiempo. Su reaparición ha sido muy brillante. Lema desplegó el entusiasmo de siempre y hacia la mitad del segundo tiempo aparecía sensiblemente cansado.

La delantera se entendió solamente en la primera fase del encuentro. Dentro de ella Matito desarrolló jugadas magistrales, de verdadera intuición, mostrándose muy rematador. Las más de las veces que tuvo hacer jugadas personales, en vista de que Cea perdía constantemente los balones que le eran enviados lo mismo que Tonete en la segunda parte. Sin lugar a dudas, Matito ha sido el jugador más destacado sobre el terreno de juego. El otro interior, Díaz, se mostró muy batallador, pero desafortunado en el tiro a puerta. Los dos extremos, bastante grises, particularmente en la segunda parte.

Seguimos lamentando que a Veloso se le tenga arrinconado en el puesto de extremo izquierdo, tanto por lo que con esto se perjudica al equipo, como por la carrera futbolística del propio jugador.

El entrenador Carolo ha obtenido contra su voluntad, un nuevo revés, impuesto en gran parte por las circunstancias. Pero entre esas causas hay también los errores que señalamos, lamentando tener que hacerlo porque es nuestra obligación. El interés y el laborioso entusiasmo que pone en los entrenamientos Carolo merecían otro premio, desde luego.

EL PUENTEAREAS

Ni bueno, ni malo. El Puenteareas es uno de tantos equipos que andan en la Tercera División. Vino en plan de víctima y se fué con un punto en el bolsillo.

Ha tenido una clara visión de las circunstancias del partido, cuyas riendas tomó desde el momento que el Club Santiago empezó a ir a la deriva.

Posee un excelente guardameta y una línea de defensa muy segura especialmente el central, a quien la presencia de Cea apenas le podía inquietar. Los medios e interiores, muy batalladores y con rapidez los extremos.

Su mejor virtud fué el repliegue en el área para mantener el empate.

UN EXCELENTE ARBITRAJE

El colegiado coruñés, señor Rey que nos tenía acostumbrados a muchas equivocaciones arbitrales tuvo una actuación magnífica esta vez. Estuvo muy acertado en todas las sanciones impuestas y benévolo en el área, en particular con el Santiago. Anteriormente lo había estado con el Puenteareas.

Su arbitraje merece los mayores elogios y nos complacemos en consignar aquí nuestra felicitación, que hacemos extensiva a los linieres del Colegio local señores Porto y Paredes, que colaboraron plenos de acierto con el señor Rey.

ALINEACIONES

Juvenil de Puenteareas. — Secito; Mino, Toñejas, Ben Barek; Chudes, Doval; Italiani, Nando, Bouzó, Castro, Dito.

El Santiago presentó la siguiente alineación:

Club Santiago. — Masdías; Ricoy, Docanto, Chucho; Loli, Lema; Tonete, Díaz, Cea, Matito y Veloso.

ALFE

Campeonato de Serie A Regional

Magnífica victoria del ARENAL frente al CHOCO (3-0)

El Arenal salvó con relativa facilidad el encuentro contra el Choco de Redondela, correspondiente a la Serie A Regional. Se jugó en Santa Isabel, el domingo por la mañana. Los equipos presentaron las siguientes alineaciones:

Choco. — Carlos; Culibrí, Mario, Fernando; Sitos, Tante; Parolo, Tino, Cunino, Paulino, Pepe.

Arenal. — Joaquín; Tucho, Cholo, Rafa; País, Seito; Torres, Luis, Valiño, Higinio y Ferreiro.

El encuentro había despertado bastante expectación, ya que el Choco venía a Santa Isabel en calidad de imbatido. Asistió mucho público, a pesar de presentarse el día frío y lluvioso.

El partido se desarrolló con bastante velocidad y con mucho entusiasmo por ambas partes. Comenzó el juego nivelado, para ir poniéndose el Arenal; que a los veinte minutos conseguía el primer gol, al rematar Torres un centro cruzado desde el otro extremo por Ferreiro. El resto de este primer tiempo fué de avances alternos, peligrosos por ambos bandos, viéndose Joaquín obligado a hacer una buena estirada al ángulo, para detener un balón que parecía entraba en la red. El guardameta visitante también tuvo que intervenir en varias ocasiones para salvar chuts de Luis y Valiño. Se llegó al descanso con un gol a cero a favor del Arenal.

En la segunda parte jugó el equipo compostelano con más aplomo y sus medios lograron imponerse a los visitantes, siendo País el ordenador del juego arenalista. A los diez minutos, avanza Higinio y centra sobre Valiño, que chuta y obtiene el segundo gol arenalista, acogido con prolongados aplausos por el numeroso público.

A los 40 minutos, un defensa forastero corta, inexplicablemente, el balón con las manos cerca del área. La falta la tira País directa a gol; el portero despeja con los puños y el balón cae en vertical, rematando Valiño a las mallas. Dos minutos después se produce un penalty en el área del Choco, que Seito lanza fuera, finalizando el encuentro con la victoria justa del Arenal por tres tantos a cero.

Destacaron en el Arenal, Joaquín en la puerta; Rafa, en la defensa; País, en la media, que fué el motor del equipo, y en la delantera, Luis e Higinio. El extremo izquierdo Ferreiro estuvo muy vigilado de cerca por el lateral Mino y no tuvo su día.

Por el Choco, bien el portero; en la defensa, mejor el central, y el mejor del equipo ha sido a nuestro juicio el volante derecho Sitos. El delantero centro bien. En general, nos gustó el equipo por el entusiasmo que ponen en la disputa del balón, pero pecan de excesiva inocencia ante el marco.—M. C.

El Honved salió para Río de Janeiro

ZURICH, 14. — El equipo de fútbol, Honved, de Hungría, ha salido por avión rumbo a Río de Janeiro. Componen la expedición 18 jugadores y 6 directivos.

Un miembro de la expedición manifestó que los planes de la jira eran los de permanecer en América del Sur por espacio de tres meses.

Ningún miembro de la FIFA, que tiene sede central en Zurich, se encontraba presente en el aeropuerto. Alfil.

Bernardo Ruiz no ha pensado por ahora en retirarse

ORIHUELA (Alicante), 14. — La noticia divulgada por un periódico de Alicante, cuyo eco ha sido reflejado en toda la Prensa nacional sobre la inmediata retirada del ciclismo del campeón Bernardo Ruiz, carece de todo fundamento, según ha declarado el propio corredor al crítico deportivo de Radio Orihuela y al corresponsal de la Agencia "Alfil", en la indicada población. Bernardo Ruiz, ha añadido que correrá en la Vuelta a Andalucía; que se encuentra en un gran momento de facultades y que tiene la misma ilusión y afición que en sus principios. Alfil.

Futbol y vino de Cariñena

ZARAGOZA, 14. — La nota pintoresca de la jornada futbolística de ayer en Zaragoza, la ofreció el partido de Tercera División, Amistad-Cariñena. Este último equipo, haciendo honor a los renombrados vinos de su comarca, obsequió a los espectadores con sus caldos durante el descanso. El Cariñena perdió por cuatro a uno, pero se ganó la simpatía del público.—Alfil.

Suscríbase a
EL CORREO GALLEGO

Otros partidos de Tercera División

El Ordenes ganó en Pontevedra.-Derrota del Juvenil coruñés, en Padrón

PONTEVEDRA, 13. — (Por teléfono. Crónica de SPRINTER).— Esta vez el Pontevedra ha fracasado frente al novel y entusiasta conjunto del Ordenes, bastando un solo tanto para que los visitantes se llevasen merecidamente los dos puntos. Sólo en los primeros minutos el partido dió alguna sensación de juego, pero hasta el final no ofreció apenas calidad, sino gran voluntad y entusiasmo, que fueron superiores y con mayor acometividad por parte del Ordenes. Eso fué todo. Iban más a por la pelota los visitantes, ponían más ardor y demostraron, pese a la mediocridad del conjunto, otro nervio, ayudados fundamentalmente por la serena y eficaz actuación de Leal, al que siguieron en mérito, Pepiño, Mero, que cambió al extremo, y Monelo.

Al Pontevedra le salió uno de esos partidos tan desafortunados que ya nos lo sabemos de memoria, aunque quizá con mayor razón esta tarde, por las sustituciones y la indisposición de alguno de los jugadores alineados. Lo cierto, sin embargo, es que las cosas le van de mal en peor y aun con todo la asistencia de público fué bastante numerosa.

Balea, Kaki, Cossas y Pirelo fueron quizás los más destacados, pero el fallo principal estuvo en el deslabazamiento y falta de furia en la delantera. El tanto encajado lo fué sin solución.

Pese a que el partido no tuvo mayores complicaciones, el arbitraje de Feal no convenció. Se mostró sereno, pero anduvo bastante despistado, incluso en el área y fué abroncado repetidamente. Le auxiliaron Pazos y Dacosta, formando así los equipos:

ORDENES. — Leal; Ponte, Monelo, Janito; Manolé, Jallo; Chines, Mero, Pepiño, Pintos y Salgado.

PONTEVEDRA. — Moure; Kaki, Balea, Cons; Larrosa, Cossas; Fidel, Aguila, Cholo, Pirelo y Tito.

El único gol de la tarde y de la victoria visitante fué conseguido a los cuatro minutos de la segunda parte, en rápida jugada por el centro, que Mero cruzó oportuno a las mallas. Durante el partido se sacaron tres córners contra el Pontevedra, por uno contra el Ordenes.

* * *

PADRON, 13. — En el campo del Souto se ha jugado el partido Juvenil de La Coruña contra el Flavia de esta localidad, perteneciente a la Tercera División de Liga, encuentro que finalizó con el resultado de tres a dos a favor de los locales. Arbitró el señor de Dios, del Colegio de Vigo, auxiliado en las bandas por los señores Iglesias y López, del mismo Colegio. A sus órdenes los equipos alinearon así:

JUVENIL. — José Luis; Barral, Tomé, Sanmartín; Nito, Firi; Vegazo, Calvo, Fernández, Amador y Guillín.

FLAVIA. — C. Busta; Regueira, Bello, Conde; Chicho, Alejandro; Pajares, Ramuñal, Manoliño, Pepín y Enrique.

Comienza el partido con buen juego por ambas partes y a los 16 minutos, Guillín, el más peligroso de la delantera visitante, marca un gol coronando una preciosa jugada de todo el equipo coruñés. Reacciona el Flavia y sobresale por su buen juego Alejandro y a los 35 minutos empata por medio de Ramuñal.

Sigue presionando el equipo de casa y un minuto después se produce un gol fantasma. El balón apareció dentro de la red; los coruñeses reclaman y el árbitro, después de consultar al linier no concede gol. Finalizando esta primera parte desempata el Juvenil, nuevamente por medio de Guillín.

A los siete minutos de la segunda parte marca Manoliño un estupendo gol de un fulminante tiro, que sorprendió al portero juvenilista. Continúan presionando los locales, con avances muy bien llevados, contrarrestados por los coruñeses con buenas trancadas, que se encargan de desbaratar los medios locales y en última instancia la defensa, que jugó muy bien.

Finalizando el partido desempata el Flavia, al rematar Alejandro, maravillosamente y con gran visión de la jugada, un córner.

Destacaron por los forasteros José Luis, Vegazo, Guillín y lo que dimos en llamar la gran suerte del Juvenil, Tomé. Por los locales, todos muy bien, como tenía que ser para ganarle al gran equipo que es el Juvenil de La Coruña, sobresaliendo Manoliño, con un estupendo partido; Alejandro, con un primer tiempo colosal, y Pajares, que sí jugó bien de extremo en la primera parte, mejoró con mucho en un segundo tiempo en que de interior, por permuta con Ramuñal hizo cosas que le acreditan como interior de categoría.

El equipo arbitral, muy bien, aunque con el pequeño despiste del segundo gol del Juvenil, que fué un orsay clarísimo. — PROUST.

C. BRIONES
CIRUGIA GENERAL
RAYOS X.
Hórreo, 7-1º Tel. 2222
Domicilio: Tel. 1966 - SANTIAGO

Arosa, 1 Gran Peña, 0

VILLAGARCIA DE AROSA, 13. (Por teléfono). Crónica de LUIS GOMES).—Con un lleno completo en la grada y gran entrada en la tribuna, se celebró el encuentro entre el Arosa y el Gran Peña, que se esperaba con gran expectación. Se sabía que el Gran Peña venía a Villagarcía, no solo con ansias de revancha, sino porque su triunfo en la Lomba le situaría en ventajosa situación en la tabla. Sin embargo, no tiene paliativos su derrota. Ni el árbitro, ni jueces de línea locales, ni la suerte influyeron en el resultado. Muy al contrario, si hubiera habido suerte, el Gran Peña hubiera encajado un par de tantos más, especialmente en un remate de cabeza de Cayó, coronando un espléndido avance de toda la delantera, que de haber entrado en la puerta hubiera sido un gol de antología.

El partido tuvo dos fases bien distintas. En el primer tiempo, jugando a un tren endiablado, el Arosa hizo magníficas jugadas y, sobre todo, empleó su clásico empuje y entusiasmo para borrar a un Gran Peña, que no mostró en este tiempo nada extraordinario y se vió y se deseó para alejar el peligro de su puerta, a base muchas veces de entregas forzadas de los defensas a su portero, que estuvieron a punto de ocasionarles más de un disgusto.

El Arosa de esta parte fué el de los mejores tiempos, con la defensa segura, la media sirviendo constantemente a la delantera y ésta con bastante más juego que el de costumbre. Se dominó intensamente y fueron varias las ocasiones de gol que se malograron por esos imponderables que son, sin embargo, la salsa del fútbol. Se jugó casi todo el tiempo en terreno del Gran Peña y como no podía ser menos, a los 26 minutos se produjo el gol, que había de ser el de la victoria del Arosa, en una codiciosa jugada de Fresco, que de cabeza, anticipándose a la salida de Gelucho, introdujo el balón en la red.

Después, el mismo Gelucho habría de salvar comprometidas situaciones para su portería con arriesgadas y valientes salidas, que le valieron buenas ovaciones del respetable.

En el segundo tiempo, por el contrario, el Gran Peña, haciendo gala de una excelente preparación física, aumenta su dominio territorial y aunque sin gran peligro ante el marco, dieron buen trabajo a nuestra defensa, que comenzó a flojear un poco por el centro, donde Piepas acusaba los efectos de la lesión, que viene padeciendo desde el partido con el Arsenal y que al parecer ya, inevitablemente, producirá su alejamiento del equipo por dos o tres jornadas.

De todos modos, se aguantó bien el ímpetu del Gran Peña y se llegó al final del encuentro con la merecida y justa victoria del Arosa por la mínima diferencia, al igual que ocurrió en Balaídos, en el primer partido de Liga.

Actuó equipo arbitral neutral, solicitado por el Gran Peña y nunca le agradeceremos bastante al equipo vigués esta injustificada precaución. El señor Novo, del Colegio coruñés, dió un curso completo de lo que es un magnífico arbitraje. Creo que no se le fué ni una sola falta y las sancionó todas fueran del bando que fueran. Siguió el juego muy de cerca y tuvo una autoridad indiscutible en el terreno de juego. Con el del señor Cabo, del partido Arosa-Orense, y aun casi mejorando en aquél, ha sido uno de esos arbitrajes excepcionales que ya quisiéramos se dieran con frecuencia en la mismísima División de Honor. Bien, señor Novo. Por nuestra parte, matrícula de honor. Fué además eficazmente auxiliado en las bandas por los señores Baisa y Lilo, de Santiago. A sus órdenes los equipos alinearon así:

Arosa. — Ramallets; Mon, Piepas, Solá; Prado, Chago; Cayó, Churri, Fresco, Millán, Cobelo.

Gran Peña. — Gelucho; Jorge, Pedrito, Juanito; Miguel, Villar; Min, Luis, Ladrillo, Carrera y Javier.

Turista, 5 Brigantium, 0

VIGO, 13. — (Por teléfono. Crónica de DERVICHE). — Los turísticos han tenido fases de fútbol brillante y ligado, pero ante la escasa peligrosidad del ataque enemigo, sestearon más de la cuenta y los minutos se iban consumiendo sin que el marcador funcionara. El Brigantium mostrábase firme en su línea defensiva, habiéndose aplaudir su meta Rey a remates de Chicha, Fuentes y Visito. Las cosas se le fueron poniendo bien al conjunto vigués, al retirarse lesionado a una banda del campo el extremo derecho Cubano, debido a una probable distensión en la ingle.

En el minuto 35, se produce el primer gol del Turista, en una escapada del extremo derecho Zamorita, sorteando rivales; centra sobre puerta y la pelota da en un brazo de un zaguero y el árbitro, con rigurosidad excesiva, señala penalty, el cual lanzado serenamente por José Luis, vale el primer gol para el conjunto vigués.

En el minuto 43, una soberbia jugada del volante del Turista, José Luis, finaliza con pase adelantado a Chicha, que hábilmente desvía al fondo del marco engañando al meta rival. Poco después el público abronca al árbitro, al hacer repetir un tiro indirecto dentro del área turística, que finalmente fué despejado por la defensa.

En la segunda parte, el Brigantium sale con diez jugadores, por haberse quedado en la caseta el extremo Cubano. De salida, Chicha se cuela por el centro y al llegar al área enemiga, se lanza suicidamente a sus pies el meta rival, chocando ambos violentamente. Quedan conmocionados, pero a continuación ambos ocupan sus puestos.

En una escapada del Brigantium, Barús tira fuerte a gol, desviando en ágil estirada el balón a córner el meta Rafa. El árbitro expulsa poco después por insulto personal al jugador visitante Quintela, que de primera intención se resistía a cumplir la orden, pero al final se va a los vestuarios.

El meta del Brigantium, Rey, al parecer, resentido del choque con el centro delantero turístico, abandona el marco, ocupando su puesto el suplente Santamarina.

En el minuto 23 y en pleno acoso turístico, Chicha consigue el tercer gol local. A los 29 minutos, José Luis alcanza un rechace de la defensa y desde fuera del área, tira a puerta marcando el cuarto gol. Y faltando cuatro minutos y medio para el final de la lucha, Serantes consigue el quinto. Con el resultado de cinco a cero finaliza la lucha.

Barreiro registró una entrada bastante buena.

El arbitraje corrió a cargo del colegiado coruñés señor J. Varela, que ha complicado las cosas, muchas veces, y sin necesidad. Los equipos presentaron las siguientes alineaciones:

BRIGANTIUM. — Rey; Carlos, Pedrito, Floreal; Adolfo, Nilo; Cubano, Juan, Barús, Quintela y Roibás. Destacados el meta Rey y los laterales Carlos y Floreal.

TURISTA. — Rafa; Piruco, Sampedro, Durán; José Luis, Mundito; Zamorita, Visito, Chicha, Fuentes y Serantes. De este equipo, la figura y que resultó el mejor hombre en el campo, el medio volante José Luis. El resto de sus compañeros, discretos y nada más.

Anúnciese en
EL CORREO GALLEGO

Pensionado, para perfeccionar técnicas de Cirugía Cardíaca, en Francia y Suiza.
ALVARO AMIGO
Ha suspendido su Consulta y Operaciones hasta Marzo próximo.

Ultima novedad para los herniados
Hernisan siempre a la cabeza del progreso en ortopedia ofrece a los herniados su último modelo FLEXIBLE ADMINICULO HERNISAN (patentado) con resorte de precisión y regulador de control que constituye el mejor adelanto de la ortopedia moderna americana su adaptación es perfecta conteniendo las hernias con la máxima comodidad.
ELEVADORES PARA ESTOMAGO CAIDO. (C. C. S. 11.912).
Visitaremos en SANTIAGO DE COMPOSTELA, Jueves, 17, de 11 a 1, consultorio Dr. Gallego, General Mola, 1. Según su prescripción.
HERNISAN. (Estudio Ortopédico). Balmes, 104.—BARCELONA

Anuncios por palabras

COMPRA-VENTA

COMPRO muebles, ropas y objetos usados. Avisan do paso a domicilio. Canalejas, 142. — Tel. 2306 Ferrol.

VENDESE sillería antigua de caoba, estado inmejorable, compuesta de seis sillas, dos sillones y sofá. Razón: Teléfono 1568. — Santiago.

ARTICULOS para bazar, regalos loza, cristal, porcelanas, los mejores precios. Casa Cortizas Rubalcava, 9.— Ferrol.

EL RASTRO. Compraventa de ropas, muebles y objetos. Paso a domicilio. María, 106. — Ferrol.

FINCAS

SE VENDE, inmediaciones villa de Ordenes finca rústica a orilla carretera y con luz eléctrica, compuesta Casa Pazo, dos casas labranza, 100 ferrados labradío, 110 ferrados prado regadío, agua diaria, y 260 ferrados monte; todo libre de colonos. Informa: Antonio del Río Rial.—Ordenes.

SE VENDEN solares Carretera Castilla. Avenida del Estadio y carretera Joane; casa dos ferrados tierra en Viladóniga. Razón: Rubalcava, 26-2.º - Ferrol.

VENDESE chalet en Rosaleda, trece habitaciones, dos cuartos de baño y sótano. Razón: Huérfanas, 10. — Santiago.

VENDESE casa calle San Sebastián, 63, buhardilla libre. Informarán: Casa Acción. Fernando VI, 73.Ferrol.—

VENDO segundo piso nuevo y bajo para industria, libres. Informes: Pardo Bajo, 17.-3.º— Ferrol.

VENDESE, Carretera Castilla, casa dos plantas, con un ferrado tierra, toda libre. AGENCIA ROCA. — Ferrol.

VENDESE casa dos plantas, con negocio comestibles y bodegón (LIBRE). AGENCIA ROCA. General Franco.— Ferrol.

VENDESE casa dos plantas, nueva. PRECIO 52.000 pesetas. AGENCIA ROCA. General Franco, 81-1.º— Ferrol.

VENDESE primer piso en lo más céntrico Ferrol. AGENCIA ROCA. General Franco, 81-1.º Ferrol.

VENDESE bajo, construcción moderna. RENTA 500 pesetas, sitio céntrico. AGENCIA ROCA. General Franco, 81.—Ferrol.

VENDESE cuarto piso construcción moderna, sitio céntrico. AGENCIA ROCA. General Franco, 81-1.º— Ferrol.

VENDESE en La Gándara, finca 22 ferrados tierra, frutales. (LIBRE) AGENCIA ROCA. General Franco, 81. — Ferrol.

¿QUIEREN USTEDES VENDER SUS FINCAS TANTO RUSTICAS COMO URBANAS? Infórmese AGENCIA ROCA. General Franco — Ferrol.

VENDENSE dos casas dos plantas, una piso libre extensión terreno propio granja, próxmo Cabana, vistas bahía. Otra en Aneiros-Serantes. Informes esta Administración.—Ferrol.

PERDIDAS

PERDIDA reloj pulsera de señora. Se ruega su entrega en Cervantes, 10.—Santiago.

TRASPASOS

TRASPASO magnífico negocio, por no poder atenderlo, poca renta. Razón: Rúa San Pedro, Casa Mareque. — Santiago.

TRASPASO DE MERCERIA, en situación inmejorable. Razón en esta Administración.—Santiago.

VARIOS

ASISTENTA se necesita en María, 47-2.º— Ferrol.

DISPONGO medio día trabajo oficina; colaborar representaciones; copias, recibos. Referencias. Seriedad. Razón esta Administración. —Ferrol.

ACADEMIA Conductores de Automóviles Fernando Rey. Enseñanza garantizada. Rápida obtención de carnets. San Andrés, 164-1.º. — La Coruña.

EL CORREO GALLEGO

Disneyland Un mundo de sueños creado por la fantasía de Walt Disney

En su territorio viven el Gato con Botas, el Pato Feo, Aladino con su lámpara maravillosa...

A Disneyland se puede ir de mil maneras, incluso en helicóptero, y también en tren de juguete. Este último modo de locomoción lo han empleado recientemente dos niños españoles, María del Carmen López Checa y Alfredo del Pozo González, que traen de allí un recuerdo imborrable.

América necesitaba a Walt Disney. Hasta tal punto es esto verdad, que de no haber existido, los americanos lo hubiesen tenido que inventar.

América, país sin mitología ni príncipes encantados, necesitaba un soplo vivificador de misterio y de imaginación.

Los dioses se apiadaron de América y enviaron a Walt Disney a los Estados Unidos.

Gracias a él, miles de niños americanos han visto hadas y gnomos de verdad. Y también a lo menos dos españoles, María del Carmen López Checa, de Antequera, y Alfredo del Pozo González, de Madrid, que fueran invitados allí hace semanas por uno de los principales periódicos madrileños y una compañía americana de aviación.

Ellos, y los demás, han averiguado que ahora, en un lugar de América, hay un país nuevo. Se llama Disneyland, está limitado, arriba, por la Luna y la Vía Láctea...; abajo por los fondos submarinos... En sus islas hay tesoros, y sus mares están infectados de piratas.

Sus clásicas fronteras hacen incursiones en el tiempo y en el espacio. En su territorio viven: el Gato con Botas, el Pato Feo, Peter Pan, Aladino con su lámpara, Tom Sawyer y muchos personajes más, coetáneos todos..., a pesar del calendario.

Disneyland está situado a 35 kilómetros de la ciudad de Los Angeles, en un lugar que, hasta hace bien poco, estaba cubierto de naranjos y aguacates.

Su construcción ha costado 17.000.000 de dólares. La fantasía de Walt Disney ha creado aquí el mundo de sus sueños dando rienda suelta a sus deseos más caprichosos.

—¡"Que Disneyland sea!" —dijo Walt Disney—, y Disneyland fué.

Según palabras de su creador, Disneylan es un lugar de magia y belleza. Una vez franqueadas sus fronteras, se deja atrás la realidad, para penetrar en un mundo inverosímil, donde el pasado linda con el futuro y que habitan infinidad de personajes de cuento.

A las puertas de Disneyland hay una zona inmensa, en la que pueden aparcar 12.000 autos. Aquí se quita uno el coche... como quien se quita los zapatos..., y se sube a este tren, que vemos arriba, mitad de verdad, mitad de juguete, en el que caben niños y mayores.

De la verja de entrada arranca la Calle Mayor (Main Street, USA), que es una réplica exacta de la calle principal de una típica población americana, allá por el siglo XIX. Como es de rigor, hay un "saloon". Tampoco falta el edificio de correos, ni el despacho del "sceriff" con los boletines ofreciendo grandes sumas por la captura de algún afamado pistolero. Hay buenos y malos, y todo lo que estamos acostumbrados a ver en las películas del Lejano Oeste.

Todos los detalles están cuidados con gran esmero para conseguir la máxima autenticidad. La Calle Mayor desemboca en una plaza, de la que parten varias avenidas que conducen al País del Mañana, al País de la Fantasía, al País de la Aventura y al País de la Frontera.

En el País del Mañana la arquitectura es futurista, se ven aeronaves interplanetarias, brillantes y plateadas, trepidantes de impaciencia por lanzarse al espacio.

Se puede, por un par de dólares, hacer un viaje de ida y vuelta a la Luna, en un cohete, cuyo timón de mando obedece las silenciosas órdenes de un piloto invisible.

La plataforma de lanzamiento es impresionante de puro realista. En el interior del proyectil se notan todas las sensaciones, científicamente comprobadas, que se experimentarían en un viaje de verdad a la Luna.

Se siente el balanceo y cabeceo del cohete en su trayectoria, se va notando la pérdida de pesantez. Por las ventanillas de la aeronave desfila un pasaje astral de una extraneza que da miedo. Se oye toda una gama de sonidos nuevos, de una sonoridad extraordinaria, con un diapasón inaudito. Silbidos agudísimos hieren el tímpano. La velocidad es de vértigo. Al aterrizar parece que la nave se atornilla a la tierra.

Se llega al País de la Fantasía por el puente levadizo de un castillo color rosa, coronado de almenas y torreones.

En el País de la Aventura hay vegetación tropical y ríos infestados de hipopótamos... (de plástico) y cocodrilos (de goma).

En el País de la Frontera se recorre en diligencia el Desierto Pintado. Por las cardales retozan manadas de potros salvajes. Detrás de las rocas se esconden los indios, que luego asaltan la diligencia. Pero cuando todo parece perdido, aparecen Buffalo Bill y Davy Creckett, que en un abrir y cerrar de ojos siembran el terror entre los pieles rojas, que huyen al galope de sus briosos caballos, perdiéndose en una nube de polvo.

Un día, almorzando con Walt Disney en Hollywood, una redactora de "Noticias de Actualidad", armándose de valor, le preguntó:

—¿Y cómo se le ocurrió la idea genial de Disneyland?

—Muy sencillo —contestó mientras sonreía con la mayor picardía—. Me encantan los trenes de juguete; alguien me regaló un tren eléctrico y se me ocurrió construir Disneyland alrededor...

Siguió preguntando:

—¿Cómo se las arregla usted para triunfar siempre?

—Yo me arriesgo..., y la suerte hace lo demás... Soy el más prudente de los imprudentes o el más imprudente de los prudentes..., como usted prefiera..., da lo mismo.

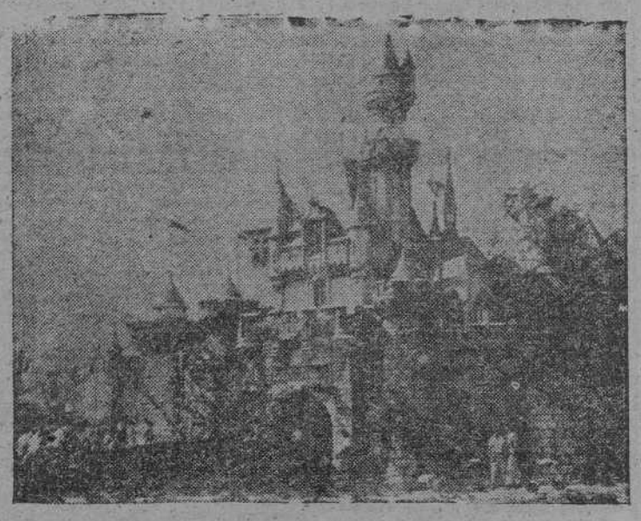

El castillo encantado de Disneyland.

Eddie Cantor sufrió un colapso

HOLLYWOOD, 13.—Eddie Cantor, el famoso caricato de la televisión, en sus tiempos celebre estrella cómica de la pantalla sufrió un colapso la pasada noche después de aparecer ante las cámaras de la televisión durante una hora. Eddie que celebraba así su 65 cumpleaños, fué llevado rápidamente al hospital "Cedros de Líbano" para "descansar y ser sometido a observación". Los testigos presenciales del suceso han relatado que el famoso comediante, que había ejecutado varios números de danzas nuevas e interpretado varias de sus canciones famosas "cayó exánime" después de estar completamente extenuado. El Dr. Corday, que acompaña a Cantor en todas sus representaciones públicas después de que el actor sufrió un ataque al corazón en 1952 llegó rápidamente a su lado y ordenó que fuese llamada rápidamente una ambulancia.

Poco tiempo después de ser hospitalizado, el Dr. Corday dijo que el famoso cómico "sólo sufría un completo agotamiento y que no hay inmediato peligro para su vida". Añadió que es puramente un "caso de nervios y agotamiento" y que probablemente Eddie Cantor permanecerá hospitalizado "tres o cuatro días". Efe.

Desde Orense será llevada a Méjico una casa de labranza

Copia exacta del hogar donde nació un emigrante gallego

Su hijo la quiere instalar en un rancho

Su construcción (en Galicia) costará 25.000 pesetas

Por J. FERNANDEZ

Sí, les parecerá mentira, pero es verdad. En Nogueira de Ramuín (Orense), tierra de emigrantes, se ha recibido hace unos meses una extensa carta de América, en la que el hijo de un emigrante gallego nacido en estas tierras pide a un tío suyo le mande construir rápidamente y "cueste lo que cueste" una copia exacta de la casa en que nació su padre para llevársela a Méjico—donde vive—este año, en que piensa venir personalmente por ella.

La cosa, como ven, es la mar de curiosa. Y, desde luego, muy digno de un emigrante.

SERA INSTALADA EN UN RANCHO

La casa será instalada en un rancho. Copiamos para que se enteren, algunos párrafos de la carta: "Como sabe—dice el autor a su tío, refiriéndose a la casa—, tengo pensado hacer una igual en el rancho. Pero antes he de ver la manera de hacerme con las maderas y la piedra, pues aquí en Méjico no las hay como esas. De momento, le ruego me mande construir una copia exacta del tamaño aproximado de un pequeño hórreo gallego (modelo que podrá servirme para cuando haga la otra al natural, con maderas de castaño y roble, sin omitir el más leve detalle, tanto por dentro como por fuera. Mande hacerla rápidamente, pues para el próximo año pienso ir yo a España y traerla personalmente". Más adelante escribe: "Como le dije la última vez que estuve en esa, quiero hacer una especie de Museo para reunir en él todas las cosas que conservo de mi padre, que entre las que él dejó aquí y las que usted me proporcionó cuando estuve en esa, son bastantes. Estoy preparando ya un lugar adecuado para colocarlo todo, lugar donde tendrá sitio preferente la casa. Encárguesela a un carpintero experto y mañoso que la haga bien hecha. El tamaño, como le digo, debe ser como un pequeño hórreo gallego (no mayor de tres metros ni menor de dos). Es conveniente que sea desarmable, a fin de que pueda transportarse en barco con más facilidad y con menos riesgo de estropearse".

Y siguen los detalles.

LAS BOTAS Y EL MALETIN

Cuando Anselmo Blanco González embarcó para Méjico era un pobre muchacho sin dinero, pero honrado y con ganas de trabajar. Se fué con el afán de volver rico. Pero no volvió, no pudo volver. Anselmo no volvió porque no tuvo tiempo para volver. Todas sus horas las dedicó a un activo y constante trabajo: al trabajo de platero ambulante. ¿Qué otra cosa podía hacer un hombre sin preparación como él?

No tuvo tiempo de volver, porque Anselmo, como todos los emigrantes, quería volver rico. Y pudo volver porque a rico llegó. Pero cuando ya era dueño de un formidable rancho, cuando ya tenía un hogar formado y las maletas preparadas para venir a España unos meses, o quizá para siempre, la muerte le cogió del brazo y se lo llevó al otro mundo. Y allí se quedó para siempre bajo la tierra que le diera la fortuna.

Pero la muerte no fué el final. Con ella no acabó todo. Quedó su hijo Miguel para sustituto y continuar la trayectoria de su vida. Miguel no sólo heredó la fortuna de su padre. También heredó su honradez y su amor a la tierra gallega. Es abogado, pero se dedica a negocios agrícolas y ganaderos, negocios a los que últimamente se dedicaba Anselmo. Miguel guarda en el lugar más preferente de su despacho las botas y el maletín que su padre usaba para recorrer las tierras cuando era pratero ambulante.

Miguel estuvo en Galicia dos veces. Se llevó muchos recuerdos de su padre. Lo que más le impresionó fué la vieja casa de labranza donde naciera el autor de sus días "¡Qué lástima—dijo cierta vez a su tío Marcial—que no pueda hacer una semejante en Méjico! ¡Si se pudie se llevar ésta!"

Ahora Miguel escribió a su tío para que mande construir una igual y llevarla a su rancho.

COSTARA 25.000 PESETAS

Marcial anda todo preocupado buscando el artista que sea capaz y quiera hacerle la casa tal y como es la original, "sin omitir el más leve detalle".

—He consultado—explica—con algunos carpinteros, pero ninguno quiere comprometerse a hacerla por menos de 25.000 pesetas. Dicen que es muy difícil y que hacen falta maderas especiales. Hay quien se me ha ofrecido por la mitad, pero no confío en su trabajo, y yo quiero que se lo hagan bien hecho.

Marcial, aunque por una parte se siente orgulloso de que su sobrino honre de tal manera la memoria de su hermano y de que su casa vaya a un rancho de Méjico, por la otra cree que invertir 25.000 pesetas en construir otra igual es una barbaridad.

—Es mucho dinero. Pero quien paga es él. Yo procuraré que se la hagan lo más económicamente posible, sin que esto prive de que se la hagan como se debe... De esto no quisiera que se enterase mucha la gente. Es murmuradora y son capaces de decir que mi sobrino está loco. Aquí se asustan por menos de nada. Se la encargaré a un carpintero que no sea de cerca. Así nadie sabrá nada hasta que Miguel se la lleve.

Seis petroleros en el puerto de Las Palmas

LAS PALMAS DE GRAN CANARIA, 13. — Seis petroleros extranjeros entre otros buques efectuaban hoy simultáneamente operaciones en el Dique del Generalísimo, casi todos ellos cargados de combustible crudo para Europa.

Se anuncia que el día 21 visitará Las Palmas, para repostarse uno de los más grandes petroleros del mundo. — Cifra.

Mosaico

¿SABIA USTED QUE..?

...Los correos incas, cofriendo por relevos a través de las montañas y selvas del Perú, se convirtieron en su tiempo en el sistema de comunicación más rápida del mundo. Su velocidad media diaria era de quinientos kilómetros.

...Las abejas de la miel se valen del Sol para la navegación con objeto de informar a sus compañeras en la colmena dónde hallar lugares ricos en néctar. Se entregan a una complicada danza que revela la dirección correcta en relación con la posición del sol en el cielo.

POLIZON

PARIS .— Con una sonrisa inocente una joven de Fribourg-en-Brisgau, trató de pasar en automóvil el puesto de Rheinfelden, en la frontera germano suiza sin querer someterse al control de los aduaneros.

Estos, sorprendidos por tanta gentileza, examinaron el vehículo y encontraron..., un hombre en el maletero.

Es "mi legionario" —explicó la joven enrojeciendo.

Y aclaró que el joven era su prometido y que se había enrolado en Marsella en la Legión Extranjera. Una vez tomada esta decisión el joven alemán se arrepintió y escribió a su novia que viniese a buscarle.

Ella había logrado pasar ya a "su legionario" por la aduana suiza. Pero los aduaneros alemanes han confiado el desertor a la Policía sin dirigir contravención a la joven enamorada.

UNA TAREA DELICADA

PARIS .— Los directores del Instituto de Lenguas de Bonn están indignados: el Ministerio alemán de Defensa Nacional les ha pedido que pongan a punto un "lenguaje que permita redactar las órdenes militares sin equívoco posible", pero no les ha concedido más que 50.000 pesetas de crédito para esta misión.

MADRID al habla

COMETA QUE VIENE

MADRID. — Gina Lollobrígida espera a la cigüeña; la princesa Grace de Mónaco espera también a la cigüeña; la Tierra, nuestra madre, se encuentra igualmente en "estado feliz". El suceso se espera para dentro de unos tres meses. Entonces, la Tierra verá acercarse hasta ella a un cometa, que por espacio de cierto tiempo permanecerá a su vera, como un auténtico bebé. Luego, como los chicos que se hacen mayores, se separará y se marchará a vivir su vida, por los espacios siderales.

La noticia del "feliz acontecimiento" que aguarda a nuestro viejo planeta —madre de esa señorita solterona que es la Luna— se mantenía en secreto seguramente para no hacer sombra a la publicidad necesaria que el próximo desenlace natal de la princesa de Mónaco reclama y al no menos importante desenlace del mismo género que aguarda la Lollobrígida. La veteranía de la Tierra le ha hecho ser humilde, como son todos los viejos conocientes. Seguramente ese alumbramiento del cometa sea —¡ay!— el último.

El bebé que nos va a llegar viene ya bautizado. Esto sólo ocurre en las especies planetarias. Se llama, según ha declarado el director del Observatorio, un astrónomo sin cucurucho que sabe más que el primero de estas cosas, "1956-H". Pero lo sorprendente es que no solamente sabe el nombre, sino que también conoce —digámoslo así— su filiación personal. Por ejemplo, sabe la velocidad a que el cometa acude a su cita con la madre Tierra es de unos cientos de kilómetros por segundo y que actualmente ya se encuentra a 300 millones de kilómetros de nosotros. Los primeros que se dieron cuenta de que existía el tal "1956-H" fueron dos sabios belgas. En el mes de noviembre del año pasado, un día que se encontraban mirando por sus telescopios, le vieron aparecer como un puntito luminoso, allá lejotes. En Madrid, el director del Observatorio le ha sacado una fotografía que hemos podido ver. Para un profano en materia de cometas, la foto —esa es la pura verdad— no ofrece mayor interés. Es un rectángulo negro con una manchita blanca del tamaño de un botón de camisa.

Como los periodistas somos un tanto desconfiados, hemos preguntado a los expertos en cometas si sería posible que el que va a llegar, en lugar de hacerlo con suavidad y cariño, se precipitara sobre la madre Tierra y todo terminara en una catástrofe. Los expertos han dicho que no hay que temer tal cosa. Además, en el caso de que fallaran los cálculos de los sabios y la estrella cayese sobre nosotros —como plato que vuela a la cabeza de un marido—, no ocurriría nada malo. Sería como si un automóvil chocase con una nube. El coche, sería la Tierra. Lo cual quiere decir que no pasaría nada. Cruzaríamos por la niebla, el cometa continuaría su camino y nosotros tan campantes.

Ante la noticia de la proximidad del cometa, muchas personas mayores han recordado a aquel cometa Halley, de cola rojiza, que tanto dió que hablar. Yo he oído repetir a mi madre los malos pronósticos que su presencia provocó. Según parece, esta vez —seguramente porque todos los pronósticos horribles se han cumplido— no hay nada que temer. Esperemos el "feliz suceso" de ese bebé del cielo que va a tener la Tierra.

Pablo CORBALAN

J. Pardo Bedía
MEDICO OCULISTA
Consulta de 10 a 1 y de 4 a 8
Dolores, 69, primero
FERROL

Rincón Ameno

—Todo fué bien hasta que Pipo cumplió tres años. Después..., ya ve usted, las cosas cambiaron.

Noticias con estrambote

¡HELADOS!...

Como ya saben ustedes, pues se publicó en estas columnas, un químico chino, K. C. Chich, ha descubierto una fórmula según la cual se podrá fabricar helado con pescados, con la ventaja de que esta nueva clase de helado será muy rica en albúmina, con 89,5 por ciento de proteína.

* * *

Oportuna temporada
para que hablemos de helados,
con los montes blanqueados
por la nieve o por la helada.
Pero entre no hablar de nada
más o menos pintoresco,
esto es del día, por fresco,
con su tanto en proteínas.
Helados, por las esquinas,
sin esperar al verano,
los tenemos a la mano
con bufanda y gabardinas.

Verano, aun no te avecinas,
y ya soñamos, en vano,
con helado hecho de..., ¡espinas!

DON RIPIO

CRUCIGRAMA

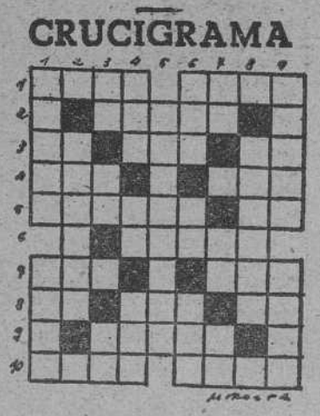

HORIZONTALES 1— Ayuntamiento de la provincia de La Coruña. Estado del Brasil. 2— Libro de oraciones. 3— Nota musical. Artículo (pl). Símbolo químico. 4— Cerveza inglesa. Preposición 5— Palurda. Adverbio. 6— Red para pescar atunes. 7— Apócope. Adverbio. 8— Desinencia verbal. Oficial turco. (al revés) Letra griega. 9— Fragancia. 10— Río de Armenia, el principal afluente del Kura. Confederó.

VERTICALES: 1— (al revés) Enmudece. Río de Noruega. 2— Enaltecer. 3— (al revés Forma del pronombre. Conjunción latina. Río de Francia. 4— Río gallego. (al revés) Nombre de letra. Pueblo de la provincia de Lérida. 5— Nombre de varón. 6— Valle cántabro. Partícula inseparable Dueña. 7— Contracción. Interjección. Símbolo químico. 8— Estado soberano de Europa, enclavado en el departamento francés de los Alpes Marítimos. 9— Arácnido tracqueal. Río de Italia.

SOLUCION AL ANTERIOR

HORIZONTALES: 1— Orel Sena. 2— Rafia. 3— eC. Sel. Si. 4— Rae. Con. 5 aretnE. Na. 6—Tardo. 7— USA Ira 8— No. Ada Ar 9— Amola. 10— Ante Inca.

VERTICALES: 1— Osera. Unta 2—Caruso. 3—En. Ee. aT. 4—Las Tt. Amé. 5— Fernando. 6— Sil. Er. All. 7— Ca. DI. An. 8— Sonora. 9— Atina. Arca.

RUIDO

El esposo que ha cenado fuera con unos amigos y ha permanecido en larga sobremesa, tiene a la mañana siguiente sus dudas acerca del estado en que regresó y dice a su mujer:

—Espero que anoche cuando regresé no hice mucho ruido.

—Tú no hiciste ruido alguno, pero en cambio, sí lo hicieron los tres que te traían.

A LA TERCERA

El médico regaña al cliente:

—Le había autorizado a usted a tomar, como máximo tres copas de coñac al día. Y se excede usted continuamente. ¿Es que carece de voluntad?

—No doctor; pero me ocurre una cosa rara. La voluntad que tengo desaparece precisamente con la tercera copa.

SE NECESITA TIEMPO

El jefe de la oficina se dirige con indignación a la nueva mecanógrafa:

¡Señorita! ¡Estas cartas son un desastre! ¡Lorca no es de Valladolid, y el Puerto de Santa María no es de Castellón!

—Conforme, señor director. Pero recuerde que entré ayer en la oficina. Deme tiempo para ponerme al corriente del trabajo.