EL CORREO GALLEGO

SANTIAGO DE COMPOSTELA
Preguntoiro, 29

Diario de la mañana.-Decano de La Coruña

EL FERROL DEL CAUDILLO
General Franco, 152; Telf. 1388

Teléfonos: Redacción, 1227; Administración, 1427 y Dirección, 1827 — Núm. 2.652 — SABADO, 21 DE SEPTIEMBRE 1957 — Fundado en el año 1.878 — 1'20 Ptas

El Generalísimo y su esposa estuvieron ayer en la Catedral de Santiago

Venían de riguroso incógnito

A las doce menos cuarto de la mañana de ayer, procedentes del Pazo de Meirás, llegaron a Compostela Sus Excelencias el Jefe del Estado Generalísimo Franco y su ilustre esposa.

Aunque el viaje del Caudillo y su señora fué de riguroso incógnito, en la Plaza de las Platerías se había congregado un buen contingente de compostelanos, que al descender del auto les dispensaron un respetuoso y cordial recibimiento, con calurosos aplausos y gritos de ¡Franco, Franco, Franco!

El Caudillo y su esposa se dirigieron a la Catedral, después de haber recibido el saludo de la Ciudad, hecho por el Alcade don Manuel Lucas Alvarez.

A la puerta del templo, les recibió el Eminentísimo y Reverendísimo señor Cardenal doctor Quiroga Palacios, con el Cabildo Catedralicio.

Sus Excelencias se dirigieron al Altar Mayor, y después de orar un momento, pasaron al camerín, procediendo a dar el tradicional abrazo a la imagen pétrea del Apóstol. Desde la Capilla Mayor se trasladaron a la Cripta, donde oraron durante breves instantes.

A las doce y cinco, después de despedirse del Cardenal y miembros del Cabildo y del Alcalde de la Ciudad, el invicto Caudillo y esposa, subieron al auto, reanudando el viaje, siendo despedidos con nuevas aclamaciones.

Intervendría la VII Flota norteamericana en defensa de los ingleses

Si Hongkong fuera atacado por China roja

LONDRES, 20. — El periódico "Daily Express" informa en su número de hoy que la VII Flota de los Estados Unidos "intervendría para defender Hongkong" en el caso de que sea atacado por la China comunista.

Agrega el periódico que "no hay duda" en que el ministro de Defensa británico, Duncan Sandys, que actualmente visita Hongkong, y el comandante en jefe de las fuerzas inglesas en el Lejano Oriente, han recibido esta garantía discreta, pero firmemente.

El despacho que publica el periódico, fechado en Hongkong, afirma que los Estados Unidos no desean expresar claramente que sus buques y aviones entrarán inmediatamente en acción en el caso de una invasión en Hongkong, porque Hongkong, simboliza, para el punto de vista norteamericano, un "colonialismo".—Efe.

Punto muerto en las conversaciones del Gobierno francés con los dirigentes políticos sobre Argelia

PARIS, 20.— La reunión del primer ministro, Bourges - Maunoury, con los miembros del Gobierno y los dirigentes de los principales partidos políticos del país, para tratar del futuro de Argelia, continúa en un punto muerto después de doce horas de debate en régimen de "mesa redonda".

La reunión se ha aplazado esta noche para seguir mañana en un intento de salvar de la caída al Gobierno.

Las conversaciones se reanudarán a las diez en el "salón blanco" del Hotel Matignon, residencia oficial del primer ministro. Si fracasan de nuevo mañana, Francia se encontrará al borde de una crisis política, que pudiera ser la más grave desde el final de la pasada guerra.

En juego inmediato están el futuro de Argelia y de los intentos del Gobierno para detener la inflación en el interior del país y en la balanza de comercio, en el exterior.

En un futuro previsible pudiera estar en juego también la suerte de la misma IV República. — Efe.

●

BUENOS AIRES, 20. — Han sido organizadas en toda Argentina manifestaciones especiales para la reintegración de la enseñanza de la religión en las escuelas públicas. Los obispos argentinos habían proclamado con anterioridad el día 17 del actual como la jornada de la libertad de la escuela.—Efe.

Identificados España y Portugal, es posible esperar la alteración de ciertas anomalías del mal llamado Mercado Común Europeo

Estamos alerta ante todos los acontecimientos internacionales que puedan suceder

Gual Villalbí hace declaraciones

El ministro sin cartera y presidente del Consejo Nacional de Economía, señor Gual Villalbí, acompañado del secretario general técnico de la Presidencia del Gobierno, señor López Rodó, poco después de su llegada a Madrid, de regreso de Lisboa

LISBOA, 20.—

En el vagón restaurante del Lusitania Express, que le trasladó a Madrid anoche, el ministro español don Pedro Gual Villalbí, hizo unas declaraciones para "Diario Ilustrado", que este vespertino publica esta tarde.

Interrogado sobre cuáles eran las características de la reciente evolución de la economía española, el ministro respondió: "Terminada la guerra civil, todos los españoles se concentraron en un gran esfuerzo para la reconstrucción de España, depauperada y empobrecida por la guerra. Parece increíble la rapidez con que fueron rehechos los ferrocarriles y los puentes, las carreteras y las fábricas y todo lo que de nuevo se creó en esta fase de intensa labor nacional. Desde entonces entramos en un período en que los Gobiernos de Franco, sin anunciar programa, vienen realizando una obra constante en el aprovechamiento y en la intensificación de todos los recursos económicos nacionales. Está a la vista de todos cómo desarrollamos nuestras industrias y nuestras ciudades; el aumento de energía eléctrica; la instalación de industrias que van haciendo cada vez a España más independiente de las importaciones. La política agraria fué un triunfo que nadie podrá negar, así como los constantes progresos técnicos utilizados por todas partes.

Preguntado sobre el progreso económico de Portugal, el señor Gual Villalbí dijo que este progreso es en calidad y en cantidad tanto más visible e impresionante cuanto más tiempo haga que se conoce Portugal, progreso obra de Oliveira Salazar y de sus Gobiernos, los cuales sólo pueden ser perfectamente apreciados por los hombres—subrayó—de mi generación y por los más viejos, es decir, por los que conocieron Portugal antes de Salazar. Las nuevas generaciones nunca podrán entender exactamente cuanto Portugal debe a su presidente del Consejo. Nacidas ya en el orden y en el progreso, les falta el elemento de preparación imprescindible para poder valorar bien lo que representa la dádiva que recibieron. Por eso, puede parecerles natural aquello que nosotros, los más viejos, sabemos muy bien que es extraordinario. Los jóvenes, incluso los que le apoyan con más entusiasmo, no saben lo que hizo ni lo que le deben.

A otra pregunta del periodista sobre si Gual Villalbí creía en la eficacia de una colaboración hispanolusa en el cuadro geográfico, ético-social y político de la península, el ministro español respondió:

"Entre España y Portugal hay algo más que una vecindad, hubo una historia y hay un deseo de inteligencia y de comprensión para que nuestra Península forme un bloque espiritual. Esto mismo acabo de comprobar, una vez más, sin excepciones, en los contactos que tuve ocasión de establecer aquí con personalidades representativas de los medios sociales más diferentes. De esta manera, y con buena voluntad, la cooperación económica deberá ser eficaz. Encarando la hipótesis de nuestra integración en cualquier bloque económico europeo, es evidente que la posición peninsular será tanto más fuerte cuanto más estrechamente unidos y de acuerdo se presenten España y Portugal. Estando nuestros dos países perfectamente identificados en el pensamiento y en la acción es posible, incluso, esperar la alteración de ciertas anomalías del llamado con poca propiedad Mercado Común Europeo y que no es representativamente europeo ya que sólo reúne seis países del continente. Es exactamente en el aspecto de la preparación de esa perfecta cooperación hispano-portuguesa que regreso a mi país convencido de que dimos un gran paso al frente, en estas conversaciones a través de Portugal, de Norte a Sur. La entrevista en Ciudad Rodrigo fué una demostración más de las relaciones cordialísimas que existen entre el Jefe del Estado español y el presidente del Consejo portugués—esta cordialidad entre el Generalísimo Franco y Salazar ha sido uno de los factores de paz y de concordia en la Península y resulta consolador comprobar cómo ella es extensiva a nuestros dos pueblos y a todos nuestros gobiernos. De los pro-

(PASA A TERCERA PAGINA)

JEAN SIBELIUS ha muerto

El gran compositor finlandés deja una ingente obra de fama universal

HELSINKI, 20. — (Urgente).— El famoso compositor finlandés, Jean Sibelius ha fallecido esta noche en su domicilio.—Efe.

BIOGRAFIA DEL GRAN COMPOSITOR EXTINTO

HELSINKI, 20. — El fallecido compositor finlandés, Jean Sibelius, nació el ocho de diciembre de 1865 en Hammenlinna (Tavasvehus). Ya desde muy niño demostró poseer una gran predisposición para la música especialmente para el piano.

No obstante, cuando terminó el bachillerato ingresó en la Universidad de Helsinki (1884) para estudiar Derecho y Literatura que abandonó para consagrarse integramente a la música. Y efectivamente cinco años más tarde en 1889, conseguía Sibelius su diploma del Conservatorio de Helsinki.

Sus magníficas dotes le permiten ganar una beca del Gobierno para perfeccionar estudios en Alemania y Austria durante los años 1889 a 1891. Allí en Berlín y Viena, fué discípulo de los grandes maestros como Berker en Alemania y Fuchs, en Austria, y fué precisamente aquí en Viena, donde Sibelius trabó amistad con Johannes Brahams quien le ayudó y alentó muchísimo para que siguiera dedicándose a la música. Fué Brahms uno de los hombres que más fe ha tenido en las dotes de compositor del joven finlandés. La verdad es que Brahms ya tenía elementos de juicio, pues en aquel entonces Sibelius había compuesto ya algunas obras como "Un saga" y "Kullervo", esta última basada en la epopeya nacional de Finlandia.

En 1892 Sibelius regresa a Finlandia donde el Gobierno le concede la cátedra de Teoría musical en el Instituto de Música de Helsinki. Pocos años después en 1897, y en vista de sus grandes dotes lastimosamente desperdiciadas en trabajos de menor categoría, el Gobierno le concede una pensión lo suficientemente espléndida para que pueda vivir dedicado exclusivamente a su obra de creación.

Efectivamente dos años después, 1899, Sibelius produce su primera sinfonía, "Sinfonía número 1 en mí menor" y "Finlandia". Y como obra menor, aunque de éxito arrollador y sumamente popular escribe "Canto de los atenienses" canción coral para "Hombres y jóvenes" que se transformó en el Himno Nacional finlandés.

Desde entonces su ingente obra ha seguido un ritmo ininterrum-

pido (más de 140 composiciones), a pesar de sus frecuentísimos viajes. Su presencia era constantemente solicitada en Europa y América, pudiéndose decir que había recibido invitaciones de todas las orquestas sinfónicas de las capitales europeas y grandes urbes del nuevo continente.

A pesar de que Sibelius compuso preferentemente obras sinfónicas y también buen número de canciones, en cambio muy poca música de cámara, era un autor sumamente popular. Sobre todo Inglaterra admiraba extraordinariamente al gran músico finlandés. Fué en Londres, en 1921, donde se estrenó su Quinta sinfonía. Desde luego, parte del

(PASA A TERCERA PAGINA)

Gromiko censura en la ONU a los EE. UU., con motivo de la crisis de Siria

Propuesta del ministro soviético en pro de la suspensión de las pruebas de armas nucleares

UNIDAS, 20. — La Asamblea General de la ONU ha reanudado su debate general o político a las 15,42, hora española, y, después de breve intervención del ministro de Asuntos Exteriores del Paraguay, doctor Raúl Sapena Pastor, hizo uso de la palabra el de la URSS, Andrei Gromiko, para censurar a los Estados Unidos en relación con la crisis de Siria y del Oriente Medio, y para negar que su país tenga propósito alguno de intervenir en los asuntos internos de las naciones de esa zona. Gromiko, por otra parte, propuso la suspensión de las pruebas de armas nucleares durante dos o tres años, la declaración fuera de la ley de las armas atómicas y de hidrógeno durante por lo menos cinco años, un acuerdo de coexistencia entre todos los países, el abandono por la ONU de su preocupación por la situación húngara y el fortalecimiento de la organización mundial mediante la desaparición de los diversos bloques y alianzas militares. Gromiko afirmó que la autoridad de las Naciones Unidas se ve minada por la exclusión de su seno de la China comunista.

El ministro soviético, ceñudo y áspero, combatió duramente la petición formulada el jueves por Foster Dulles de que Rusia cese de injerirse en el Oriente Medio. Afirmó que la URSS no puede ser observador impasible en el Oriente Cercano y Medio, cuando estas regiones están volviéndose permanente cuna de conflictos militares cuyos organizadores tienen que reconocer que afectan a la propia seguridad soviética."

Después de expresar su satisfacción por "las buenas relaciones que se han desarrollado entre la URSS y los países árabes", Gromiko declara que "Siria ha sido elegida como objeto de la agresión imperialista" y que "se ejerce contra ella dura presión política y economica, porque el pueblo y el Gobierno sirios se niegan a "someterse a los dictados del extranjero" y a ser "arrastrados a formar parte de bloques agresivos".

Las propuestas de Gromiko fueron hechas en forma de mociones, en número de tres, de las que la tercera es de declaración de la ONU a favor de "la coexistencia pacífica de los Estados, por medio de un acuerdo para resolver las disputas en forma pacífica exclusivamente".

El texto de la moción de suspensión de los experimentos nucleares hace referencia a "la preocupación mundial" por ellos y afirma que una moratoria al respecto constituiría el primer paso práctico hacia su total prohibición y un obstáculo para el perfeccionamiento y la creación de nuevos tipos de armas de destrucción en masa, cada vez más destructoras. También dice que la continuación de tales experimentos es un peligro para la salud y la vida humanas.

"Pido a los Estados que realizan pruebas de armas atómicas y de hidrógeno que concierten sin demora un acuerdo de suspensión de los experimentos de dichas armas."

Con respecto a Hungría afirma Gromiko que la persistente inclusión en el orden del día de la Asamblea de "tan evidentemente provocativo asunto" no tiene relación alguna con la tarea de la organización mundial de salvaguardar la paz y la cooperación internacionales. Dijo que "el pueblo húngaro continuará por la senda de la construcción del socialismo, pese a quien pese". En fin afirmó tiene primordial importancia la cuestión de la representación de la China roja en la organización mundial.—Efe.

¿FUTURA PRINCESA?

Esta muchacha que abraza a dos magníficos gatos es la atriz cinematográfica Michèle Choureau, francesa, de veintitrés años, y se dice que va a casarse con el príncipe Muley Hasán, heredero de Marruecos

Clausura del IV Congreso Nacional de la Unión Misional del Clero, celebrado en Salamanca

El acto fué presidido por el Nuncio de S. S., Monseñor Antoniutti

SALAMANCA, 20.— Con asistencia del Nuncio de Su Santidad, monseñor Antoniutti, se celebró esta tarde la clausura del IV Congreso Nacional de la Pontificia Unión Misonal del Clero, que durante tres días se ha venido celebrando con asistencia de más de un millar de sacerdotes y representaciones de Ordenes religiosas de todas las diócesis españolas. Por la mañana hubo Misa de requien por los fallecidos de la Unión Misional en los últimos cinco años.

La séptima y última lección del Congreso estuvo a cargo de don José María Cirarda, sobre el tema "Nuevos métodos de acción misionera de la Iglesia".

La sesión de clausura fué presidida, junto con el Nuncio de Su Santidad por los arzobispos de Valladolid, Dr. García Goldaraz; de Zaragoza, Dr. Morcillo; obispos de Salamanca, doctor Barbado Viejo; de Ciudad Rodrigo, doctor Bascuñana López y de Solsona, doctor Tarancón, así como por monseñor Sagarminaga, director nacional de la Unión Misional del Clero. También figuraban en la presidencia las autoridades de la provincia. El paraninfo de la Universidad Literaria, donde se celebró el acto, se hallaba completamente repleto de congresistas.

Comenzó el acto de clausura con la asamblea reglamentaria de la Unión Misional del Clero, durante la cual se dió cuenta de diversos asuntos de régimen interior del mismo.

A continuación monseñor Sagarminaga, hizo un comentario al Congreso y puso de relieve los principales puntos tratados en el mismo.

A continuación se dió lectura por el secretario nacional de la organización Dr. Goiburu, a las conclusiones del Congreso que fueron aprobadas por aclamación.

Acto seguido pronunció el discurso de clausura el Nuncio de Su Santidad, monseñor Antoniutti.

Analizó el contenido de la última encíclica del actual Pontífice "Fidei Donum", en la que Su Santidad llama a la hora actual como la hora decisiva de las Misiones.

Monseñor Antoniutti terminó expresando su vivísimo deseo de que España entera, alentada por sus sacerdotes y religiosos y hasta por las congregaciones femeninas, atienda el llamamiento de la Santa Sede en esta hora trágica pero fecundísima en esperanza para la Iglesia del mundo entero. Al finalizar sus palabras el Nuncio fué muy aplaudido.

Al finalizar el Congreso se cursaron telegramas de adhesión al Santo Padre, al Secretario general de la Unión Nacional del Clero y al Cardenal Primado de España.—Cifra

Cupón de ciegos

En el sorteo celebrado ayer, resultó premiado el número 501.

XXXVII Aniversario de la Legión

MELILLA, 20.—Se han celebrado brillantes actos en el acuartelamiento de Tauima, sede del Tercio del Gran Capitán, para conmemorar el XXXVII Aniversario de la fundación de la Legión. Presidieron las primeras autoridades militares y civiles.

Hubo Misa de campaña, jura de bandera y entrega de premios a los oficiales, suboficiales y tropa ganadores de las competiciones celebradas y otros actos castrenses, así como festejos deportivos y recreativos.—Cifra.

La peregrinación de la Casa Simeón entrará el domingo en Compostela

Mañana, domingo, tendrá lugar una magna peregrinación al Santuario del Apóstol Santiago, en la que tomarán parte alrededor de ochocientas personas. La manifestación jacobea, que se formará en las Casas Reales, será el primero de los actos que la Casa Simeón organiza en Santiago con motivo de su centenario.

Hará la ofrenda al Santo Apóstol don Manuel García de Olalla Nieto y será recibida por Su Eminencia Reverendísima el Cardenal, doctor Quiroga Palacios, quien contestará a la invocación.

Antes de esta peregrinación, en la capilla del Pilar de la Catedral, habrá a las nueve de la mañana una solemne Misa.

EL DECANO DE LA FACULTAD DE MEDICINA REGRESA MAÑANA DE BARCELONA

Mañana, en automóvil, estará de regreso de Barcelona, el decano de la Facultad de Medicina, don Angel Jorge Echeverri, después de haber tomado parte de manera muy brillante en el Congreso de Traumatología.

SINDICATO COMARCAL DE CEREALES
GRUPO DE PANADERIA

Por la presente se comunica a todos los industriales panaderos que tengan pendientes de renovación la Tarjeta de Compra, pasen por estas oficinas para hacerse cargo de la nueva, previo pago de su importe y devolución de la caducada.

INSTITUTO NACIONAL DE ENSEÑANZA MEDIA, "ROSALIA CASTRO" SANTIAGO
ESCUELA PREPARATORIA DE INGRESO

Ha quedado abierto el plazo de solicitud de admisión, que terminará el próximo día 30 de septiembre, para niñas de la Escuela Preparatoria de Ingreso de este Instituto.

Las instancias dirigidas al Ilustrísimo señor Director del Centro, se facilitan en portería, y deberán presentarla debidamente cubierta y reintegrada.

Por necesidad obligada por lo que posteriormente se señala, se ruega a los padres o encargados de las niñas que en el curso anterior, habían sido alumnas de la Escuela, tengan la bondad de presentar su solicitud a la mayor brevedad posible; momento en que podrán simultáneamente, verificar la inscripción por ventanilla de oficina del Instituto a las horas señaladas.

Para las niñas que se solicite por primera vez la admisión, se hará un estudio de las instancias por la Dirección del Centro y a los efectos de no revasar el cupo de la Escuela, podrá ser denegada la admisión, si la capacidad de las aulas no lo permite.

En la Escuela de este Instituto, se admite también a niños comprendidos en la edad de párvulos.

* * *

Alumnas admitidas para cursar por Enseñanza Oficial:

En el tablón de anuncios del Centro han quedado expuestas al público las listas de solicitantes que aspiran a ser alumnas de Enseñanza Oficial de este Instituto en el próximo curso 1957 - 58, para primer año, quinto año (primera lista) y Curso Preuniversitario (primera lista). Lo que se advierte para que a la mayor brevedad posible formalice la inscripción de su matrícula en ventanilla de oficina del Centro, a las horas de despacho.

* * *

Nuevo plazo de admisión para alumnas de quinto año (E. Oficial):

Hasta el próximo día 24 de septiembre actual, podrán presentar su solicitud de admisión para quinto año, aquellas alumnas que hayan aprobado el Examen de Grado Elemental en la presente convocatoria y que deseen cursar sus estudios por enseñanza oficial en este Instituto. Posteriormente a dicha fecha aparecerá la lista de las que han sido admitidas, a los efectos de la formalización de matrícula.

* * *

Matrículas Gratuitas de Enseñanza Oficial para el curso de 1957 - 58:

Acabado el plazo reglamentario y hecho el estudio correspondiente de las solicitudes presentadas, ha quedado expuesto en el tablón de anuncios de este Centro, la lista de alumnas a las que se le han concedido Matrícula Gratuita para cursar por enseñanza oficial en este Centro en el próximo curso 1957 - 58. Hasta fin del presente mes pueden pasar por ventanilla de oficinas a formalizar la matrícula correspondiente. Se ruega, para evitar aglomeraciones, lo hagan con la mayor prontitud posible.

SINDICATO COMARCAL DE CEREALES

Se ruega a todos los industriales molineros-maquileros de esta comarca, se personen hoy, sábado, día 21, a las doce horas, en estas oficinas, donde se les dará a conocer un asunto de gran importancia para su industria.

—Por la presente se comunica a todos los industriales panaderos que tengan pendientes de renovación la TARJETA DE COMPRA, pasen por estas oficinas para hacerse cargo de la nueva, previo pago de su importe y devolución de la caducada.

SINDICATO COMARCAL DE CEREALES. GRUPO MOLINOS-MAQUILEROS

Se ruega a todos los industriales molineros-maquileros de esta comarca, se personen el próximo sábado, día 1 a las doce horas, en estas oficinas, donde se les dará a conocer un asunto de gran importancia para su industria.

GESTIONES PARA CONSTRUIR UN NUEVO EDIFICIO PARA LAS ESCUELAS DEL MAGISTERIO

Por la Alcaldía se van a iniciar gestiones para conseguir que sea construído en Santiago un edificio con destino a las Escuelas Normales del Magisterio.

ASAMBLEA SACERDOTAL

Los días 26, 27 y 28 de este mes se celebrará la XXX Asamblea Sacerdotal Comarcal de Santiago, bajo la presidencia de Su Eminencia el Cardenal Quiroga Palacios, y la participación del Obispot de Solsona.

Los días 24 y 25 también se celebrará en Santiago la II Asamblea Diocesana de consiliarios de Acción Católica.

OPOSICIONES EN LA BANCA

El día 25 serán celebrados los ejercicios de oposición para provistar ocho plazas de auxiliares administrativos y dos de ordenanza en la Banca de Hijos de Olimpio Pérez.

CLAUSURA DEL CURSO DE VERANO DE VIGO

Mañana sábado se celebra en Vigo la Sesión de Clausura del Curso de Verano, que allí viene celebrando la Universidad. Con este motivo se desplazarán a la ciudad olívica los decanos y profesores de la Universidad.

EL GOBERNADOR CIVIL DE LUGO

El día 25 es esperado en Santiago el Gobernador Civil de Lugo, don Enrique Otero Aenlle.

EXTRAVIO DE DOS PERROS

Perro podenco color buey, entiende por "Topy"; y perra blanca con manchas castañas, entiende por "Perla". Ruégase den razón de éstos en esta Administración.

EXRAVIO EN LA VIA PUBLICA UN COLLAR DE ORO Y BRILLANTES VALORADO EN VEINTE MIL PESETAS

Una vecina de Oroso, que acudió a Santiago a paasr una temporada, en el día de ayer extravió, en la vía pública, un collar de oro y brillantes, valorado en la cantidad de veinte mil pesetas.

MISA POR LA VIZCONDESA DE SAN ALBERTO

La Archicofradía del Apóstol dedicó una Misa de Requiem en la capilla del Pilar, de la Catedral, por el alma de la Excma. Sra. doña Segunda Pais, vizcondesa de San Alberto, recientemente fallecida, habiendo asistido la Junta Directiva y numerosos cofrades. La ofició el catedrático del Seminario don Jesús Precedo.

NUEVA DIRECTIVA DE LA PEÑA CELTISTA

La Peña Celtista de Santiago, ha elegido nueva directiva.

La presidencia recayó en el prestigioso defensor del futbol santiagués, don Emilio Gradín Limeses, que fué presidente del Club Santiago.

Ostenta el cargo de Secretario en la nueva directiva don José Mariño Mirazo, fundador de la Peña.

Cuenta la Peña Celtista de Santiago con quinientos socios

Información eclesiástica

ORDENES SAGRADAS

En la Capilla de Palacio Arzobispal, hoy, sábado, Su Eminencia Reverendísima el Cardenal, doctor Quiroga Palacios conferirá Sagradas Ordenes.

Las recibirán de Presbiterado, los siguientes alumnos del Seminario Conciliar de Santiago:

Señores D.: Jesús Salvador Blanco Antelo, Manuel Castelar Pais, Manuel Castro Cores, Jenaro Cebrián Franco, José María Couselo Schenel, Jesús Germán Couto Anido, Mariano Gándara Casal, Bautista Lado Pérez, Francisco López Arnejo, Julio Santiago Lorenzo Otero, Primitivo Negreira Mourelle, Ignacio Padín Vidal, Angel Rieiro Alvite, Jesús Rodríguez González, Manuel Silva Vaamonde, José Soneira Lema y Antonio Trigo García.

Vida Religiosa

NOVENA EN BELVIS

Con gran solemnidad y asistencia de fieles se está celebrando en el Convento de las MM. Mercedarias la novena a la Santísima Virgen de la Merced.

Los sermones están a cargo del elocuente orador sagrado don Luciano del Burgo, Padre Redentorista de la Residencia de Pamplona, que con su facilidad de palabra y clara expresión entusiasma cada día más al auditorio lo que nos hace ya ver que la concurrencia al triduo va ser de lo más numerosa.

V. O. T. DE SANTO DOMINGO

Mañana, domingo, celebra la Orden Tercera de Santo Domingo sus cultos mensuales en la iglesia de MM. Dominicas de Belvís. La Misa de Comunión será a las ocho y la función de la tarde, a las seis y media. A estos actos deberán asistir los hermanos con su escapulario.

ADORACION NOCTURNA

Hoy celebrará su vigilia mencual el turno "San José".

Agenda del día

REGISTRO CIVIL

Nacimientos: María del Carmen Magán Carrillo, y María Evilasia Dolores Mosquera Iglesias.

Matrimonios: Juan José Guirao de la Cuesta con María Asunción Balboa Díaz.

Defunciones: Josefa Penedo Bermúdez, de 74 años.

Farmacias de guardia

Durante esta semana estarán abiertas desde las nueve y media hasta las once de la noche las farmacias de don Augusto Delgado, Rúa del Villar, 54; doña María Angeles Barreiro, Patio de Madres, 12, y doña M. Gloria Ruibal Amor, Dr. Teijeiro, 9.

ESPECTACULOS

PRINCIPAL: "La strada".—3. Mayores.

METROPOL: "La gran mentira".—3. Mayores.

SALON: "Orden: caza sin cuartel".—Carecemos de censura.

CAPITOL: "La chica del río".—3. R. Mayores, con reparos.

YAGO: "Ensayo dramático". 3. R. Mayores, con reparos.

AVENIDA: "El diablo de las aguas turbias".—2. Jóvenes.

"AUXILIO SOCIAL"

Domingo, día 22, segunda Postulación de septiembre (con arreglo a la Orden Ministerial de 27 de mayo de 1942).

Emblema: "Goyeneche".

Los emblemas se entregará, el sábado de 11 a 1 y por la tarde de 5 a 7 y el domingo de 11 a 1,30.

CLINICA QUIRURGICA SEÑARIS
Dr. J. Señaris Bello
Cirugía de los huesos y articulaciones.
Cirugía vascular
Cirugía General
SANTIAGO

EMPRESARIO: Los empleados y obreros de su empresa van a elegir a sus propios representantes sindicales. Evite usted toda posible influencia, directa o indirecta, en sus decisiones. Evite que su personalidad o su prestigio repercutan en la orientación de sus votos. La comunicación que luego deberá mantener con ellos tendrá así una sólida base de mejor entendimiento. Si ellos han votado libremente, si libremente han asumido su responsabilidad como empleados, como obreros, estarán más cerca de comprender y respetar la suya, como empresario.

¡UNA APASIONANTE HISTORIA DE AMOR EN UNA PELICULA DE CALIDAD EXCEPCIONAL!

La gran verdad del cine al desnudo, descrita con pinceladas de crudo realismo

(PARA MAYORES)

A LAS 6, 8 Y 11

HOY

Sensacional Estreno

EN

METROPOL

AQUI los ESPECTACULOS PREFERENTES

PRINCIPAL

Hoy, apoteósico estreno del máximo suceso cinematográfico del año

"LA STRADA"

Por
Giuletta Mesina
Anthony Quinn
(Para mayores)

METROPOL

Hoy, a las 6, 8 y 11
Estrena

"LA GRAN MENTIRA"
Con
Francisco Rabal
Madeleine Fischer
Y
Jaqueline Pierreux
(Mayores)

SALON TEATRO

HOY 5-30 — 7-45 — 10-45
Richard Basehart
y Scott Brady, en
"ORDEN:
CAZA SIN CUARTEL"

La lucha de la ley, contra el más peligroso y audaz de sus enemigos.
(Para todos los públicos)

Gonzalo Pintos Pena
Médico Cirujano del Hospital
RAYOS X
Conga, 3.—Teléfono, 1298
SANTIAGO

CAPITOL

HOY: 5-30 — 8 — 11

Estreno

"LA CHICA DEL RIO"

Tecnicolor

Sofía Loren

(Mayores 16 años)

YAGO

HOY: 5-30 — 8 — 11

Estreno

"ENSAYO DRAMATICO"

Edward G. Robinson

(Mayores)

AVENIDA

HOY: A las 6, 8 y 11

CinemaScope

"EL DIABLO DE LAS AGUAS TURBIAS"

Color por De Luxe
Richard Widmark

(Para todos los públicos)

El más grandioso espectáculo de todos los tiempos

¡UN DRAMA POLICIACO DE GRAN INTENSIDAD Y ORIGINALISIMO PLANTEAMIENTO!

¡¡UN CRIMEN PERFECTO!!

ENSAYO DRAMATICO

EDWARD G. ROBINSON

en la culminación de su carrera artística

HOY

A las 6, 8 y 11

MONUMENTAL ESTRENO
EN

Cine YAGO

PALACIO DEL CINE

(AUTORIZADA MAYORES)

FERROL AL DIA

Los niños y la Campaña de la Prudencia

Peligros y advertencias

Uno de mis amigos que es tan buen mozo como amante de los niños, propios y extraños, al que los pequeñajos corresponden con sus mejores afectos porque ellos intuyen de una forma maravillosa quienes les distinguen y quienes les apartan de su lado, hace tiempo que viene pidiéndome que diga algo sobre el peligro que existe en la carretera de La Cabaña.

Hoy, un motivo accidental, me ha hecho recordar letra por letra la charla tenida en ocasiones precedentes con Ramón Fernández, no es, como pueden observar, un amigo invisible, sino persona conocida por aquellas y por estas tierras.

—El peligro principal está entrando a la carretera nueva que han hecho para llegar a la Base, me dice siempre.

—¿Por qué?

—Allí, existe, por decirlo así, el único núcleo compacto que hay de casas, y naturalmente en medio de ellas, junto a la carretera y con salida a la misma, están las Escuelas Nacionales de niños y niñas que cuentan con una matrícula muy lucida.

—Carretera y niños, peligro seguro.

—Como por otra parte no hay indicación alguna de que por allí exista un colegio, y es cuesta abajo...

—Los conductores no tienen inconveniente alguno, y menos aún gasto a efectuar, para lanzarse a una buena velocidad.

—Así es, y yo estoy viendo que el día menos pensado va a haber una desgracia, mejor dicho la primera no sería.

—Entonces, ¿hubo algún atropello?

—Por lo menos uno que yo recuerde y no hace mucho tiempo, una niña muy guapita por cierto, que no tuvo la gravedad que en principio creímos.

—¿Y tú crees que con la señal de "Escuela" sería bastante?

—Calculo que sí, los conductores por lo general no quieren sustos, y debe ser lo porrocotudo el encontrarse frente a un niño, sin tiempo para frenar.

—Tan es así que tentado estuve de poner yo el aviso por mi cuenta y en mi finca, que está precisamente en donde empieza el peligro.

—Hubieras hecho una cosa buena.

—Los amigos me desanimaron, me dijeron que pudiera parecerle mal a alguna autoridad y desistí, pero créeme que cada día cuando veo venir los coches, sobre todo a la hora de comer, tiemblo.

Me pareció un poco exagerada la cosa, el que un hombretón acostumbrado a luchar con las cosas de la vida temblase de la manera que él decía, hoy estimo que el equivocado era yo.

A esa hora tan temible para mi amigo, me encontraba yo en la esquina de la calle del Socorro con la carretera de Circunvalación, vi venir de la parte de La Cabaña y a una excelente velocidad, también es cuesta abajo, uno de los coches a que se refería mi amigo, del Callejón de las Conchas salió corriendo un niño perseguido por otro que iba en una patineta. Fué una cosa rapidísima: una señora joven agarró al niño por la blusa, sacándolo materialmente de delante del coche, impotente para frenar en espacio tan reducido.

Se oyeron dos o tres gritos. Un minuto más tarde nadie hubiese podido pensar que estuvo en tan grave peligro la vida de una criatura. La señora joven que había detenido al niño en su marcha hacia el peligro, pálida como la cera, entró en la iglesia, el coche siguió su camino sorteando a los niños que salían de las Escuelas del Muelle y no hubo nada.

No obstante la zona no puede ser más peligrosa y el remedio, a nuestro entender, más sencillo.

EMILIO ALCIRA

Vida Religiosa

SANTO JUBILEO CIRCULAR DE LAS CUARENTA HORAS

Hoy, corresponde la Exposición del Santísimo, en la iglesia parro-

Puerto

Entrados. — Vapores: "Cabo Raza", de Gijón, con carga general, y "Cavadelo", de La Coruña, con cemento.

Despachados. — Vapores: "Juan de Artaza", de San Esteban de Pravia, en lastre; "San Antonio y Animas", para Corme, en lastre, y "Campante", para La Coruña, con fuel-oil.

LAS MAREAS (Día 21)

Pleamares. — 1'47 de la mañana y 2'14 de la tarde.

Bajamares. — 8'1 de la mañana y 8'28 de la tarde.

Suscríbase a
EL CORREO GALLEGO

Otras noticias

NUEVO DESTNO DEL GENERAL RODRIGUEZ VITA

Se dispone que el general de Artillería, don Ramón Rodríguez Vila, cese de Gobernador Militar de El Ferrol del Caudillo, y pase a ejercer el cargo de director de la Escuela de Aplicación de Tiro de Artillería.

Se nombra director de Previsión Social de Previsión del Ejército al general de brigada de Infantería don Joaquín Vierna Belando.

TOMBOLA DE CARIDAD
(Día 21 septiembre 1957)

De doce a dos: Carmen Meirás, Carmen Ortiz, María Asunción M. Faleiro, Carmen Sánchez de Toca y Pili Meirás.

De seis a siete y media: María Luz Cereijo, Marisa Zaera, María Victoria Pastor y Paloma Martínez.

De siete y media a nueve: Maru Victoria, Virucha Ferreiro, Angeles Pérez y Angelita Alzueta.

De nueve a diez y media: Mary Lola Arrive, Julita Alzueta, Pilar Morris y Merche González.

PETICION DE MANO

Por los señores de Caldas Núñez (don Santiago), y para su hijo don Antonio, oficial de la Bazán, ha sido pedida a los señores de Blanco Dopico, la mano de su bella hija Carmen.

Reciban nuestra felicitación.

GOBIERNO MILITAR

El reservista señor Carlos Fernández Dopico, deberá pasar por las oficinas del Gobierno Militar de esta Plaza, Sección de Movilización, cualquier día laborable, para un asunto de su interés.

NOTA DE LA COMISARIA

"Con motivo de las denuncias que se reciben en las dependencias policiales por hurtos domésticos, se observa la despreocupación con que muchas amas de casa admiten a su servicio personas de las que sólo conocen por un nombre propio facilitado por ellas mismas, sin documentación que justifique su personalidad o datos que permitan su identificación. Incluso en muchos casos las sirvientas son admitidas con que garanticen en cierto modo su propósito de permanencia prolongada en el domicilio. Esta despreocupación facilita la labor de los delincuentes y entorpeca la actuación posterior de la Policía.

Siendo obligatoria la adquisición del Documento Nacional de Identidad para los mayores de 16 años, podían evitarse muchos perjuicios si las amas de casa tuviesen la previsión de exigir la presentación de dicho Documento Nacional de Identidad a las personas que les ofrecen sus servicios, anotando número, nombre, apellidos y demás datos a efectos de facilitar futuras gestiones policiales en los casos que sean necesarias".

OFICINA DE COLOCACION

Al objeto de trabajar en una importante Empresa de esta localidad, por medio de la presente nota se ruega a todos los productores con la profesión de soldadores inscritos en la Oficina de Colocación, sita en la Casa Sindical, pasen por la misma, al objeto de informarles y darles a conocer las condiciones del mencionado trabajo.

INSTITUTO NACIONAL DE ENSEÑANZA MEDIA

Los alumnos relacionados a continuación que han solicitado matrícula gratuita para el primer año, por escasez de recursos, habida cuenta que no consta su capacidad por no haber iniciado los estudios de Bachillerato, deberán presentarse el próximo martes, día 24, a las diez de la mañana para verificar una prueba en orden a la concesión de la matrícula gratuita solicitada:

Marcelino Ameneiros Pita, José Ramón Ameneiros Pita, Angel Romalde Varela, María Isabel Romalde Varela, María Angeles Alvarez Sánchez, María José Bellas Hermida, Jaime Bouza Carballeira.

El secretario, José Bravo.

AGRESION

En la calle de Calvo Sotelo resultó herido en agresión Domingo Alves de Amoín, de 55 años, de la calle de Concepción Arenal, el cual fué asistido en la Casa de Socorro de erosiones y contusiones en la cara anterior de la pierna derecha.

DE EXAMENES

En el Instituto Nacional de Enseñanza Media de El Ferrol aprobó los exámenes del grado preparatorio de Ingreso el niño Víctor Fernández Canosa. Con este motivo felicitamos al estudioso niño y a sus padres, y padrinos los señores de Fernández Vázquez.

ESPECTACULOS

AVENIDA: "Abril en París". 3. R. Mayores, con reparos.

CALLAO: "El padre Pitillo" 3. Mayores.

JOFRE: "El último cuplé".—3. R. Mayores, con reparos.

CAPITOL: "Mizar (agente secreto)".—2. Jóvenes.

CINEMA: "Sucedió en Roma"—3. Mayores.

RENA: "El jardín del diablo".—2. Jóvenes.

MADRID - PARIS: "El hombre tranquilo".—2. Jóvenes

Identificados España y Portugal, es posible esperar...

(VIENE DE PRIMERA PAGINA)

blemas tratados en Ciudad Rodrigo, nada puede decirse más allá de lo que a ese respecto se comunicó de manera oficial, pero puede entenderse que esa entrevista valió la pena, que no se perdió tiempo en ella, pues ni Franco ni Salazar son políticos que pierdan el tiempo. Esta visita mía ahora a Porugal representa una prolongación, un episodio más de esta perfecta cordialidad peninsular y de mutua comprensión, para que España y Portugal enfrenten los problemas y las vicisitudes mundiales, de las cuales ni pueden ni quieren aislarse.

También "Diario da Manha" publica unas declaraciones del ministro español, en las que el señor Gual Villalbí hace alusión a la aproximación de Portugal y España y sus antiguos territorios de ultramar, para constituir fuertes agrupaciones sociales, el bloque hispánico y el bloque luso-brasileño, que tanto pueden contribuir para el desarrollo de los países de lengua española y portuguesa.

Se abordó en la conversación la posición de Portugal ante el Mercado Común, dada su producción ultramarina, la cual —dice "Diario da Manha"— podría dificultar posibles negociaciones. Pero el profesor Gual Villalbí —añade el mencionado periódico— no ve, sin embargo, el problema de la misma manera. Subraya, incluso que no lo considera difícil. Hizo referencia a la producción agrícola unida a las provincias portuguesas de ultramar, y declaró que, al resolver los problemas, no se deben airear dificultades, sino estudiar las posibilidades de un bloque para España y Portugal. Aludió también la necesidad de cláusulas comunes, no olvidándose de citar que las tarifas aduaneras de los dos países están anticuadas. Se trató durante esta entrevista del ministro español con la Prensa portuguesa, de la posibilidad que las industrias portuguesas y españolas fuesen aplastadas por la constitución del Mercado Común Europeo. Gual Villalbí manifestó confianza por lo que respecta a la existencia de algunas que no serán salvaguardadas, diciendo, incluso, que Italia ocupa posición más baja que los países ibéricos en la escala internacional.

Se refirió después a que Portugal ha realizado un importante trabajo y relató, con números de gran valor, la realización de su industria y posibilidades de sus actividades económicas, documentos —dijo el ministro— que servirán de base, con los gobernantes españoles, para orientar sus estudios y evitar la muerte de nuestras industrias.

Gual Villalbí subrayó que creía no haber motivo para preocupaciones, pues la posición presente es excelente.

A preguntas del periodista el ministro español dijo que en las visitas que ha hecho en Portugal y en sus contactos con el ministro de la Presidencia, han sido preparadas medidas, en principio, para estar alerta ante todos los acontecimientos de orden internacional que puedan suceder. España y Portugal —dijo— ante el plano internacional económico, están de acuerdo en muchas cosas, tanto en el campo político como en el técnico.—Efe.

DECLARACIONES DEL PROFESOR MARCELO CAETANO

LISBOA, 20. — El ministro de la Presidencia del Gobierno portugués, profesor Marcelo Caetano, ha manifestado al corresponsal de la Agencia Efe, a propósito de las conversaciones que durante cuatro días sostuvo con el ministro del Gobierno español, don Pedro Gual Villalbí, hemos iniciado un contacto pleno de buenos auspicios. Adoptamos ahora una actitud de cautela, pues vamos a ver cómo evoluciona ese pretendido Mercado Común europeo. Actitud similar o parecida ha sido adoptada por Inglaterra. Comisiones técnicas de España y Portugal estudiarán con calma y trabajarán de mutuo acuerdo, pues hay muchas cuestiones que exigirán esfuerzos para ser puestas a punto, como son una mecánica comercial conveniente al valor del escudo y de la peseta, etc. Vamos a trabajar en serio, despacio y sin ruidos. Es aun demasiado pronto para decir cosas más concretas y más tajantes. — Efe.

Jean Sibelius ha muerto

(VIENE DE PRIMERA PAGINA)

éxito de Sibelius en Gran Bretaña se debe a la enorme labor divulgadora de Sir Granville Bantock

Entre las innumerables distinciones que recibió en su vida, destacan los títulos "doctor honoris causa" de las universidades de Helsinki y Heidelberg, y de las academias musicales de Helsinki y Budapest. La lista de su nombramiento de "miembro honorario" en las distintas asociaciones musicales es infinita al igual que las de las condecoraciones recibidas, como: gran oficial de la Legión de Honor francesa, Gran Cruz de la Corona de Italia, Rosa Blanca de Finlandia, Medalla de Goethe, de Brahms, Beethoven, etc. En 1953 se fundó el premio Jean Sibelius.

Actualmente contaba noventa y dos años y seguía su fecunda labor de creación cuando fué osrprendido por la muerte en su residencia de Sinola, en las afueras de la capital. Sibelius había dado hoy mismo su acostumbrado paseo cotidiano cuando se sintió repentinamente enfermo. Sibelius falleció a las 20,15 horas de una hemorragia cerebral. Al anunciar su muerte, la emisora local transmitió su obra "El cisne de Tounela".—Efe.

Dr. R. Alsina Gómez-Ulla
CIRUGIA GENERAL
Especialista del aparato digestivo
Rúa Nueva, 16
Teléfonos, 1984 y 1128
SANTIAGO

Dr. GALLEGO
OCULISTA
Moderno tratamiento del Estrabismo y Ambliopía
Rúa Nueva, 32
Teléfono, 1160
SANTIAGO
Miércoles, durante el Verano, no consulta

CAPITULO DE SUCESOS

Explosión en una fábrica de alcoholes, quedando sepultadas tres personas

Fué extraído el cadáver de una de ellas

TARRAGONA, 20. —Debido, al parecer, a la formación de gases en una caldera de destilación, se produjo esta tarde en una fábrica de alcoholes de Vendrell una explosión que derrumbó buena parte del edificio, quedando sepultadas entre los escombros tres personas que en aquel momento se encontraban en la fábrica. Inmediatamente se organizaron los servicios de socorro y poco después acudieron los bomberos de Tarragona y más tarde los de Barcelona. Fué hallado entre las ruinas el cadáver de don Jaime Badia Marti, de 58 años, casado, y se supone que están sepultados bajo los escombros los cuerpos de don Enrique Senti Buseu, de 43 años, gerente de la fábrica que llegó a ella momentos antes de producirse la explosión, y de don José Valls Soler, fogonero, que estaba trabajando en el momento del accidente.

Tan pronto se tuvo conocimiento del suceso se personó en Vendrell el Gobernador civil de Tarragona, quien se preocupó del desarrollo de los trabajos de salvamento y de la situación de los familiares de las víctimas.—Cifra.

VUELCO DE UN OMNIBUS DE VIAJEROS

SAN RAFAEL, 20. — A cuatro kilómetros de esta población, en la carretera de Segovia, el coche de viajeros que se dirigía a Madrid de "La Sepulvedana", volcó.

De los cincuenta viajeros que transportaba, catorce resultaron heridos, uno de ellos, grave.

Fueron asistidos por el personal médico del sanatorio de San Rafael.

El autobús cayó a un barranco de unos cuatro metros de profundidad, dió una vuelta completa de costado y quedó con toda la carrocería destrozada.—Cifra.

OBRERO MUERTO POR UN RAYO

HUESCA, 20. — Una tormenta sorprendió en el término municipal de Leyes a un grupo de obreros. Un rayo cayó sobre el grupo, derribando a varios de los trabajadores. Resultó muerto en el acto Agustín Lara Moreno, de 28 años de edad, soltero y natural de Pozohalcón, Jaén.

Recibió heridas graves un hermano del anterior, llamado José, de 24 años, que fué hospitalizado en Jaca.—Cifra.

LAS CHISPAS DE LOS COHETES PRENDIERON EN EL TOLDO DE UNA CASETA DE CHURROS, CAUSANDO QUEMADURAS GRAVISIMAS A UN MATRIMONIO

PALENCIA, 20. — Chispas desprendidas de unos cohetes en Herrera de Pisuerga, prendieron en el toldo de una caseta destinada a la fabricación de churros. El matrimonio propietario del barracón, compuesto por Mariano García Moreno y Asunción Diez Albillo, naturales de Villarramiel, resultaron gravísimamente heridos a consecuencia de las quemaduras recibidas. El sargento de la Guardia Civil de Herrera, que se apercibió del suceso, penetró a través de las llamas en la barraca, logrando extraer a los dos esposos, cuando ya el incendio había prendido en sus ropas, y no sin haber sufrido quemaduras de primero, segundo y tercer grados. Todos los heridos fueron atendidos por el médico de Herrera y posteriormente ingresados en la clínica de San Telmo en esta capital. — Cifra.

UN NIÑO PERECE AHOGADO AL SER ARRASTRADO POR LA CORRIENTE

PONTEVEDRA, 20. — En el lugar de Raña, municipio de Tomiño, se bañaban, en el río Miño, los hermanos Aquilino y Rafael Roda Rodríguez, que fueron arrastrados por la corriente hacia una poza allí existente. El joven Jenaro Fernández Verde, se arrojó al agua, pero sólo pudo poner a salvo a Aquilino, de doce años de edad. Rafael, que tenía quince, pereció ahogado, y el cadáver fué recogido por unos pescadores portugueses momentos después, a bastante distancia del lugar del accidente. — Cifra.

Norteamérica no disminuirá sus fuerzas armadas en Europa

WASHINGTON, 20. — El secretario de Defensa, Charles E. Wilson, ha declarado que los Estados Unidos piensan mantener en Eutopa el mismo número de divisiones que tienen actualmente, y mantenerlas tanto tiempo como sea necesario.

Wilson aclaró que a pesar de la reducción de 100.000 hombres de los efectivos militares, los Estados Unidos harán honor a sus compromisos de Ultramar.

Añadió Wilson que a pesar de la reducción de los efectivos humanos, los ejércitos norte mericanos son cada vez más poderosos y están equipados con el más moderno armamento. Asimismo declaró que por ahora no se proyecta retirar los cuarteles generales de las fuerzas aéreas y navales establecidas en Europa. — Efe.

NUEVO PROYECTIL DIRIGIDO

WASHINGTON, 20. — El secretario de Defensa, Charles E. Wilson, ha declarado que los Estados Unidos han lanzado un proyectil dirigido "de prueba" a "miles de millas hacia los cielos".

William Holaday, asistente especial del secretario de Defensa en cuestión de proyectiles dirigidos, manifestó que la Armada estadounidense logró lanzar ya en noviembre del pasado año el proyectil "Júpiter C", desde su base experimental de Cabo Cañaveral, Florida, a 3.600 kilómetros de distancia sobre el Atlántico. Efe.

Natalicio principesco en Mónaco, para marzo próximo

MONTECARLO, 20. — El príncipe Rainerio y la princesa Grace están esperando un hijo para el próximo mes de marzo, anuncia un portavoz de la Oficina de Prensa del Palacio. — Efe.

Sanatorio Quirúrgico de San Lorenzo
EN SANTIAGO DE GALICIA
Directores: Los profesores de la Facultad de Medicine
Dr. ALSINA
Y
Dr. ANTONIO DE LA RIVA
Dr. Alsina Teléfono, 1125
Sanatorio Teléfono, 1006
Dr. Martínez de la Riva, 1424

SANATORIO DEL PROF. DR. JORGE ECHEVERRI
CIRUGIA GENERAL
Especialidad: Huesos - Musculos - Articulaciones - Vasos y Nervios.
Senra, 7 - Teléfono 1241
SANTIAGO

SUSCRIBASE A LA NOCHE

Universidad

FACULTAD DE FILOSOFIA Y LETRAS

Relación de matrículas gratuítas concedidas en esta Facultad para el curso académico 1957-58, por enseñanza oficial:

1.—Ballestero García, doña Josefa
2.—Buela Fonteula, doña Clara
3.—Cal Freire, don Ignacio
4.—Cal Freire, doña Marina
5.—Diego Rodríguez, doña Consuelo de
6.—Fernández Usero, doña María del Carmen
7.—Filgueira Iglesias, don José Fernando
8.—Gabriel Fernández, don José de
9.—García Fernández, doña Mercedes
10.—García - Rodeja, Fernández, doña María Teresa
11.—García Vilar, don José Antonio
12.—Hernández Zapata, doña María del Carmen
13.—Iglesias Martínez, doña María de los Dolores
14.—Liste Regueiro, doña Inmaculada
15.—Lois González, doña Lucía
16.—Lorenzo Fraiz, doña María
17.—Losa Concheiro, doña María Lourdes
18.—Malmierca Barros, doña María de los Remedios
19.—Mariño Bobillo, doña María del Carmen
20.—Méndez Bua, doña Clorinda
21.—Miguel Alvarello, don Alberto
22.—Nogueira Méndez, doña Elisa
23.—Otero Fernández, doña Teresa
24.—Pereira Carballo, don Pedro
25.—Pérez López, don Manuel Francisco
26.—Río Barrios, doña Ana María del
27.—Ríos Morales, doña María del Carmen (quinto curso)
28.—Ríos Rey, doña María de la Concepción
29.—Trabazo Fontaiña, doña Ludivina
30.—Véliz Carril, doña María Isabel
31.—Vidal Costa, doña María Teresa
32.—Vilas López, doña María de la Esclavitud

Todos los alumnos anteriormente citados deberán formalizar su inscripción en el Negociado de esta Facultad, hasta el próximo día 30 de septiembre inclusive.

Lo que se hace público para general conocimiento.

Dr. A. Pensado
Reanudó su consulta

M. de Acosta
MEDICO CIRUJANO
Partos y enfermedades de la mujer
Altamira, 3.—Teléfono, 1299
Santiago de Compostela

ALMACEN DE CURTIDOS
Cándido Rico
Le ofrece: Cremas de las mejores marcas.—Tintas.—Reparadores. — Limpia metales ANIL. — Cepillos. — Gamuzas. Bayetas. — Cera a granel en clase extra. — CARTERAS COLEGIAL.
Concepción Arenal, 21
Teléfono 2164
El Ferrol del Caudillo

IV Centenario de la muerte de Carlos I de España y V de Alemania

Se constituye un patronato bajo la presidencia del Caudillo

MADRID, 20. — Bajo la presidencia del Jefe del Estado, por Decreto del Ministerio de Educación Nacional, se constituye un Patronato encargado de organizar la conmemoración del IV Centenario de la muerte del Emperador Carlos I de España y V de Alemania.

Serán miembros de honor del Patronato el Cardenal Primado de Toledo, el Capitán General del Ejército español, el presidente de las Cortes y Consejo del Reino, y los ministros Subsecretario de la Presidencia, Asuntos Exteriores, Ejército, Marina, Gobernación, Educación Nacional, Información y Turismo y Secretario General del Movimiento.

La Junta del Centenario la presidirá el ministro de Educación Nacional, y serán miembros de ella representantes del Instituto de España, Reales Academias, Consejo Superior de Investigaciones Científicas, Junta de Relaciones Culturales, Patronato del Monasterio de Yuste y cuantos se consideren precisos de los distintos ministerios, jerarquías eclesiásticas y militares, y universidades y ayuntamientos relacionados con el desarrollo de los actos en honor del Emperador.

Para la ejecución directa e inmediata de los referidos actos conmemorativos, se designará una comisión permanente ejecutiva que presidirá el Subsecretario de Educación Nacional, y de la que formarán parte, como vocales, las personas que designe el Ministro de Educación Nacional.—Cifra.

Dr. Fuentes Noya

Suspende su consulta hasta el 25 de septiembre

Fallecimiento del general Faraude Saint Germain

BARCELONA, 20. — A los noventa años de edad ha fallecido el general del Cuerpo de Intendencia e ilustre escritor y bibliófilo, don Luis Faraude de Saint Germain, académico de la Real de Buenas Letras de Barcelona. Nació en Barcelona el 4 de junio de 1867 y estudió en la Universidad, siendo discípulo de don Ramón Menéndez Pidal, del que fué seguidor en sus doctrinas sobre Filología Románica, inclinándose, dentro del campo de su estudio, a la especialidad del dominio literario lingüístico catalano-provenzal. En 1887 ingresó en la Academia General Militar y tomó parte voluntariamente en la campaña de Cuba desde 1895 hasta su terminación. Después de servir importantes misiones militares en Jamaica y en el Canadá regresó a Barcelona, dedicándose a la lectura y a la crítica de los clásicos de la antigüedad y del renacimiento, singularmente de los italianos y de los fraceses. Estaba en posesión de una magnífica biblioteca y también había formado una colección de cerámica catalana y valenciana, de la que en vida declaró legatario al Museo de Arte de Barcelona. Fué autor de numerosas obras de erudición, pertenecía a prestigiosas entidades culturales españolas y extranjeras y se hallaba en posesión de destacadas condecoraciones. Por disposición del finado, la noticia de su muerte no se ha hecho público hasta después de su entierro.—Cifra.

Visita del Ministro de Obras Públicas a Villagarcía

VILLAGARCIA, 20. (De nuestro corresponsal, Luis Gómez). — Procedente de La Toja, a las once de la mañana de hoy, llegó el Ministro de Obras Públicas, general Vigón, que fué recibido en el límite del término municipal por el Alcalde de la ciudad, el ingeniero jefe de las obras del Puerto e ingeniero jefe de Puertos de la provincia. A su llegada a Villagarcía se reunió con la Comisión Administrativa, con cuyos miembros departió amigablemente, saliendo minutos después a visitar las obras que se realizan en el Puerto, deteniéndose particularmente en los muelles comercial y de pasajeros, por cuyas obras se interesó vivamente

Oficial portugués muerto en combate contra terroristas indios

LISBOA, 20. — Un oficial portugués ha resultado muerto y ocho heridos en un combate contra una banda de terroristas indios en Goa (India Portuguesa), ha informado la agencia de Prensa Ani.

La lucha duró unas cuatro horas y media, añade la agencia lusitana, y la pelea se inició cuando unos terroristas atacaron el puesto fronterizo de Anconom, al Noroeste de la frontera de Goa. — Efe.

El "fakir" Silki estuvo 108 días sin comer

SAO PAULO, 20. — El "fakir" brasileño Silki ha permanecido 108 días sin comer, encerrado en una caja tapizada de clavos y con la única compañía de varias serpientes. Según los diarios brasileños, Silki ha superado en tres días la marca de ayuno establecida por el francés Burmah.

Sanatorio Nuestra Señora de la Esperanza
De las Hermanas de la Esperanza — Director: Dr. Luis Sánchez Hargouindey
MEDICINA - CIRUGIA y ESPECIALIDADES

SANTIAGO DE COMPOSTELA
Zona Sur de la Residencia — Director: 1334 — Teléfonos: 2205 - 2206 - 2207
Pensiones de varias clases incluidas las de tipo económico
NOTA—Para información dirigirse a cualquiera de los teléfonos.

Compre y gane... con "COMPRYGANE"
que regala VEINTE MILLONES DE PESETAS EN PREMIOS
Suscríbase usted a EL CORREO GALLEGO o a LA NOCHE, o haga sus compras en los Establecimientos Patrocinadores "COMPRYGANE" y podrá participar gratuitamente en estos sensacionales Sorteos.
"COMPRYGANE" regala todos los meses
1.500 PREMIOS por valor de 1.028.000 PESETAS
Sintonice todos los MARTES, a las diez y media de la noche, la emisión "EL CRUCIGRAMA DE LA FORTUNA" y "SU PESO EN DUROS", de Radio Madrid, retrasmitidos por la cadena de la SER

Dr. DANIEL GONZALEZ
MEDICO CIRUJANO
del Hospital de la Princesa, de Madrid, ex-interno de los hospitales de París. Médico de la Armada.
Cirugía del aparato digestivo - Vías biliares - Proctología - Cirugía cardio-vascular - Bocio
General Franco, 120, 1.º — Teléfono, 1687
EL FERROL DEL CAUDILLO

El Premio "Libros Plaza"

Fué adjudicado al santanderino Manuel Pereda de la Reguera

BARCELONA, 20. — El primer premio de "Libros Plaza", dotado con 75.000 pesetas ha sido adjudicado, esta noche, al escritor santanderino don Manuel Pereda de la Reguera, por su novela "El Laberinto".

El escrutinio notarial se verificó en "Radio Nacional de España de Barcelona", incluídose, ante nutrida concurrencia, ante el notario don Luis Riera Aisa. Se constituyó el jurado, formado por don Luis de Caralt, como presidente; los señores don Néstor Luján, D. José María Tavera y D. Mario Lacruz, como vocales y por el doctor Mas Bella, en representación de la editorial patrocinadora del concurso.

El recuento de votos dió este resultado:

Novela "El laberinto", original de don Manuel Pereda de la Reguera, 1.192 votos.

Novela "Todos somos accionistas", de Pedro Espinosa, de Barcelona, 851 votos.

Novela "Veinte aspectos del amor", de Juan Antonio de la Calle, 466 votos.

Las tres novelas finalistas fueron ya galardonadas en marzo de este año con 25.000 pesetas cada una. Desde entonces, tras su inmediata publicación, el público ha tenido ocasión de leerlas y de emitir su voto, de forma que el señor Pereda de la Reguera ha obtenido, en realidad, cien mil pesetas por su obra.—Cifra.

Academia Alcázar
CARDENAL PAYA, 6 — SANTIAGO
CARRERA DE COMERCIO (Peritaje y Profesorado Mercantil)
INGRESO BANCA - CONTABILIDADES - MATEMATICAS
TAQUIGRAFIA Y MECANOGRAFIA (máquinas de oficina)
IDIOMAS (Inglés, Francés y Alemán, con auxilio de discos)
INGRESO ESCUELA PERITOS INDUSTRIALES de ...
CLASES DE DIBUJO LINEAL y CULTURA GENERAL

Información Regional

La Coruña

Cinco millones de pesetas para la Junta de Protección Pesquera

A las 12,30 de la mañana de ayer se reunió en el Gobierno Civil la Junta Provincial de Protección Pesquera, bajo la presidencia del Gobernador civil, señor Graciá Martínez, y con asistencia del Almirante señor Pastor Tomasetti, presidente delegado del Instituto Social de la Marina, y del señor Pedrosa Latas, director general técnico del mismo.

El presidente del Instituto Social de la Marina agradeció al Gobernador civil las atenciones de que fué objeto durante su estancia en La Coruña con motivo de las inauguraciones del organismo que preside.

El señor Pedrosa Latas, en nombre del Instituto, hizo entrega al presidente de la Junta de Protección Pesquera, de cheques por valor de más de cinco millones de pesetas, para ser distribuídas del siguiente modo: dos millones para atender a la aportación inicial y prestación personal de los beneficiarios de las viviendas de San Pedro de Visma; 1.370.000 pesetas para los beneficiarios de créditos al honor y a la capacidad en el trabajo, y dos millones a diversas industrias pesqueras de la provincia.

Con estas últimas aportaciones el Instituto Social de la Marina lleva distribuídos en nuestra provincia cerca de 65 millones de pesetas, sin incluir las prestaciones que se pagan por seguros sociales, mutualidades de pescadores y demás régimenes de previsión en él integrados.

El director de la Mutualidad de Accidentes de Mar y de Trabajo, señor Sella Iturriaga, hizo entrega seguidamente de diversas prestaciones graciables a pescadores accidentados de la provincia.

EL "REINA DEL MAR", EMBARCARA, MAÑANA 62 PASAJEROS PARA AMERICA

Mañana sábado a la una de la tarde, llegará a La Coruña, procedente de Liverpool, La Pallice y Santander, el trasatlántico inglés "Reina del Mar", con medio millar de pasajeros en tránsito. En nuestro puerto embarcará 62 pasajeros, tres automóviles y varios centenares de sacas de correspondencia; y desembarcará cinco pasajeros y un automóvil. Seguidamente zarpará para La Habana y otros puertos del Caribe y del Pacífico, hasta rendir viaje en Valparaíso.

INAUGURACION DE UNA POLICLINICA

En las dependencias del Instituto Social de la Marina fué bendecida e inaugurada una policlínica para los servicios de la entidad. Asistieron las primeras autoridades.

PONTEVEDRA

La toma de posesión del nuevo Presidente de la Audiencia Provincial

PONTEVEDRA. — (De nuestro corresponsal, Sprinter). — Según hemos anticipado a nuestros lectores, ayer tuvo lugar en la Audiencia Provincial, en sobrio y solemne acto, la toma de posesión del nuevo Presidente de dicha Audiencia, Iltmo. Sr. don José Luis Bescansa y Gutiérrez de Ceballos, procedente de la de Lugo y que anteriormente había servido como Magistrado en la de Pontevedra.

La personalidad del Sr. Bescansa y Gutiérrez de Ceballos, ampliamente confirmada, por sus relevantes dotes, se había granjeado aquí muchas y merecidas simpatías, por lo que en el acto de ayer, éstas se renovaron con toda la elocuencia en la nutrida representación judicial y de otras muchas representaciones y amistades que se sumaron en el acto del referido ceremonial.

Presidía el Tribunal, el titular accidental, Sr. Bellver Alvarez, habiendo concurrido también el Gobernador civil, Sr. Fernández Martínez, juntamente con los fiscales, Magistrados y representaciones de los Colegios de Abogados y Procuradores de Vigo y Pontevedra y Tribunal Tutelar de Menores.

Después de dar lectura el Secretario, Sr. Pardo Ouro, al Decreto y demás disposiciones relativas al nombramiento, el nuevo Presidente prestó juramento, conforme con el ritual acostumbrado, pasando luego a ocupar el sitial correspondiente en la Presidencia.

Rubricaron el solemne acto, las reiteradas felicitaciones de que fué objeto el Sr. Bescansa y Gutiérrez de Ceballos, por las personalidades y representaciones asistentes, entre las que fueron distribuidos los clásicos habanos.

Más tarde y en torno al nuevo Presidente de la Audiencia, se reunieron en un agasajo íntimo, las aludidas representaciones judiciales.

MAGNIFICO AMBIENTE ANTE LA FIESTA DE LA CRUZ ROJA

Según se había anunciado, la Asamblea Provincial de la Cruz Roja organiza su tradicional fiesta anual, para las noches de mañana sábado y pasado mañana, domingo, teniendo lugar en el Parque del Liceo-Casino.

Los citados días, la fiesta dará comienzo a las siete y media de la tarde, funcionando desde la hora que se indica la tómbola en la que serán sorteados multitud de regalos que estos días está recibiendo la Asamblea, de las distintas entidades y gran número de particulares, cuya estimable colaboración, contribuirá sin duda, al mayor realce y éxito de la fiesta.

El ambiente de que se halla rodeada esta celebración, es realmente magnífico, cual corresponde al carácter de la fiesta en cuestión, cuya finalidad no es otra que la muy benemérita de contribuir a compensar los múltiples gastos de la labor que la Cruz Roja tiene encomendada.

Por descontado, cuantos obsequios hayan de ser destinados a la tómbola, deberán ser remitidos a lamayor brevedad, por las personas interesadas.

DEL MAGISTERIO

Por la Junta Central de Protección de Huérfanos del Magisterio, ha sido dispuesto el ingreso en el Colegio "Inmaculada" de Madrid, de los alumnos María Dolores Jorge Estévez y María del Carmen Lourdes Fernández Pérez, huérfanas de las maestras, doña Elisa Estévez García y doña Florinda Pérez Freire. Los viajes, los realizarán por cuenta de la Institución, debiendo presentarse en el aludido Colegio, a partir del próximo día 28 y hasta el 2 de octubre.

—Se anuncia también, que ha sido iniciado el pago de las pensiones a los beneficiarios respectivos, los cuales deberán percibirlas antes del próximo día 5, en las oficinas de la Escuela Graduada Aneja, en la calle de Martutegui.

ADMINISTRACION LOCAL

En resolución del expediente incoado por el Ayuntamiento de La Estrada, la circular gubernativa 158, determina corresponderle la pensión de pesetas 27.324,24, al que fué Secretario de dicho Ayuntamiento, don Antonio Reino García, contribuyendo además a la misma, los Ayuntamientos de Sangenjo, Moaño y Marín.

ACUERDOS DE LA SESION MUNICIPAL

Celebró sesión ordinaria la Comisión Municipal Permanente bajo la presidencia del Iltmo. Sr. Alcalde don Juan Argenti Navajas, adoptándose los siguientes acuerdos.

Se concedieron autorizaciones para construcción de casas viviendas en el casco de la población y zona rural, así como otras obras de diversa índole.

Se resolvieron de conformidad con los respectivos informes, instancias y expedientes relacionados con cementerios, mercados, arbitrios, personal y escuelas.

Se concedieron en principio subvenciones para construcción de una fuente en ellugar de Navalejo; arreglo del camino que parte de la carretera de Figueirido al lugar de la Armada; y construcción de un puente-pasarela sobre el riachuelo denominado "Frailes", todos en el distrito de Salcedo.

Se declararon de abono subvenciones concedidas anteriormente para construcción de un lavadero en el lugar de Carabelos-Mourente y reparación y saneamiento de la fuente de Couso en Geve.

Se acordó denunciar los contratos de concierto con este Ayuntamiento por el concepto de la Tarifa quinta de la Contribución de Consumos de Lugo.

Se aprobó la nómina de la Escuela municipal de Música, así como varias cuentas de gastos.

Quedar enterada de atenta carta que dirige el Iltmo. Sr. Director General de Enseñanza Primaria, agradeciendo las atenciones que le fueron dispensadas por la Alcaldía durante su estancia en esta capital y felicitando al Excmo. Ayuntamiento por la magnífica labor en el orden de las construcciones escolares.

¿Quiere V. comer bien?
Cantón, 54 y Canaleja, 43
Teléfono 1213
Visite el restaurante "FORNOS"
EL FERROL DEL CAUDILLO

Juan García Filgueira
TALLER DE FONTANERIA
de
EL FERROL DEL CAUDILLO
Coruña, 26, bajo.—Telf. 1753
Especialidad en trabajos de zinc e instalaciones de agua con termo sifón.
Estudios y presupuestos gratuítos

SUSCRIBASE A
EL CORREO GALLEGO

VIGO

Conferencia de los profesores López Niño y Prieto Castro en el XV Curso de Verano

VIGO, 20. (De nuestra Delegación).

Dos temas de enseñanza doctrinal, sobre jurisprudencia profesional técnica uno y administrativa el otro, a cargo de dos personalidades de alta autoridad en la materia, fueron motivo para que las personas interesadas en ellos, que por la índole de aquéllos son numerosas en nuestra ciudad, acudieron en gran número y fuera la sesión de ayer una de las más concurridas de este Curso que ya alcanza sus últimas jornadas.

Intervino en primer término don Enrique López Niño, catedrático, consejero nacional de Educación, secretario general del Seminario Ibero Americano de Enseñanzas Técnicas y secretario de estos Cursos.

Fueron sus primeras palabras de la que había de ser una muy interesante disertación, para recordar que en estos días acaba de cumplirse el primer centenario de la Ley de Instrucción Pública de 9 de septiembre de 1857, famosa disposición —conocida por la Ley Moyano— que, con sus reglamentos, decretos y órdenes complementarias, constituyó durante muchos años un verdadero Derecho administrativo de la educación en nuestra Patria, y que representa, sin duda, la base sobre la que descansa la legislación actual en materia docente, motivo por lo que considera un deber dedicarle en la presente ocasión unas palabras de recuerdo y homenaje.

El señor López Niño glosa a grandes rasgos los puntos esenciales de la mencionada Ley y pasa a ocuparse seguidamente, y por orden cronológico, de las más importantes disposiciones docentes promulgadas por el Régimen, hata llegar a la de 20 de julio del año actual, ordenadora de las Enseñanzas Técnicas.

El orador, muy adentrado en el proceso reformador de estas enseñanzas, expone la situación en que se encontraban las mismas, y apoyándose en profusión de datos estadísticos y consideraciones lógicas, justifica la necesidad de su reforma con objeto de lograr en plazo breve el elevado número de técnicos, tanto de grado medio como del superior, que exige la rápida marcha de industrialización que está experimentando nuestra Patria.

Estudia el ilustre profesor los antecedentes de la nueva nueva Ley, explicando detalladamente las diversas etapas de su laboriosa gestación, así como los numerosos dictámenes a que fué sometida antes de ser aprobada por las Cortes.

Analiza luego con todo detenimiento, las líneas fundamentales de dicha disposición, destacando las innovaciones que presenta respecto del ingreso en las Escuelas Técnicas de Grado Superior y Medio, y de los títulos que habilitan para ello. Trata de la duración de los estudios, de la escolaridad y de las titulaciones; de las especialidades, de las convalidaciones, etc...., y dedica especial atención, tanto a la elevada función social que la Ley está llamada a realizar, como al respeto que en ella se guarda para todos los derechos adquiridos.

Finalmente, el culto catedrático expresa su criterio personal respecto a los principios de política educativa señalados en la nueva ordenación, de la que —dice— cabe esperar óptimos frutos para bien de la economía española. Concluye señalando como con la promulgación de la Ley de Enseñanzas Técnicas, el Estado ha dado fin a su tarea de reactualizar todos los grados y todas las modalidades de la enseñanza, lo que significa, a su juicio, la mejor y más cabal manera de conmemorar la Ley Moyano en su primer centenario.

Una larga ovación cerró las últimas palabras del señor López Niño, que ha dado una conferencia altamente valiosa y aleccionadora sobre esta trascendental Ley, que por la característica industrial viguesa y radicar aquí una Escuela de formación de Peritos preocupa grandemente.

Después disertó el doctor don Leonardo Prieto Castro, catedráico de Derecho de la Universidad de Madrid y miembro de número de la Real Academia de Jurisprudencia y Legislación.

Habíamos avertido el día anterior que esta conferencia iba dirigida principalmente a los abogados, procuradores y estudiantes de Derecho, y así fué, como hemos visto en el salón noble del Casino a la casi totalidad de los que en Vigo se encuentran.

El jurisperito justifica la elección del tema, debido al interés manifiesto por la Cámara de la Propiedad Urbana de Vigo, y dentro del cual se proponía explicar la razón de muchos preceptos de la Ley de Arrendamientos urbanos, cuya inspiración no era únicamente el derecho(sino factores sociales y económicos determinantes de su carácter de ley excepcional, más que especial, y todos los cuales exigían demasiada contribución de la Propiedad, aunque la ley nueva, superadas las circunstancias de escasez de viviendas y locales, en cierta medida, dispensaba una mayor libertad de movimientos al propietario y cortaba algunos abusos del contrato.

la estructura externa e interna de la Ley de Arrendamientos urbanos y al que sustentan los tribunales en su aplicación, teniendo en cuenta los dos factores contrapropuestos que intervienen: el principio del contrato, que reclama libertad, y el de "relación arrendataria", que cercena la personal creación de los jueces.

Se ajusta al tema y alude a las innovaciones más importantes traídas por la Ley de 1955-56 en orden a la preparación del proceso por causa de necesidad del propieario, a la economía que se ofrece a éste para la demanda conjunta contra los arrendatarios y por medio de la reconvención, a las curiosas reglas de prueba, como son las presunciones indestructibles y el juicio "en conciencia". Tratando de la ejecución se refiere a la creación del título ejecutivo, cuando el arrendatario está conforme con la necesidad del arrendador, y la subasta del derecho de traspaso.

Acerca del sistema de recursos, pone de relieve el ilustre maestro que la única reforma es la del llamado imperfectamente "de suplicación", y explica que la unidad de interpretación que persigue no es la de cada Audiencia, sino la emanada del Tribunal Supremo, y que los motivos que la Ley señala no están bien elegidos. Antes había ilustrado con numerosos ejemplos las posibilidades del recurso de injusticia notoria por la aplicación que los jueces hacen de multitud de nociones, como "necesidad", "equidad", "resistencia de los materiales", que realmente no son cuestiones de hecho, sino jurídicas.

Ha sido una gran lección, una extraordinaria lección, la que ha dado el Dr. Prieto Castro, seguida con vivo interés por su escogido auditorio, que le aplaudió larga y efusivamente.

MOVIMIENTO EN EL AEROPUERTO

Ayer efectuaron su escala regular en nuestro aeropuerto, a las horas normales de aterrizaje y despegue, los aviones de "Iberia". El primero de ellos, llegado de Madrid, dejó 13 pasajeros y regresó a aquella capital con 27. Y el segundo, de igual procedencia, dejó 10 regresando a Barajas con 25.

Ambos aparatos transportaron además en sus viajes respectivos, carga y correspondencia.

ANCIANA ARROLLADA, EN VIGO, POR UN TRANVIA

VIGO, 20.— (Por teléfono de nuestra Delegación).

A las ocho de la mañana de hoy, en la calle de Sanjurjo Badía, cuando la anciana de 63 años María Rodríguez Casalá, domiciliada en Coutadas 5 salía de Misa, del templo de los Jesuitas, fué alcanzada por el tranvía número 66 de la línea 9, en dirección a Vigo, produciéndole intensa conmoción cerebral, fractura de la bóveda craneana, como también fracturas de los huesos propios de la nariz y de la clavícula izquierda, además de luxación del hombro del mismo lado, y otras heridas y contusiones. En gravísimo estado ingresó en el Hospital Municipal, donde a la hora de telefonear, nos informan que se halla en estado preagónico.

PRUEBAS DE FUERA-BORDAS

Con asistencia de numeroso público, se celebraron a mediodía de hoy en la ría unas pruebas de los rapidísimos fuera-bordas, españoles y portugueses que mañana a las cinco de la tarde harán una prueba de exhibición en Vigo.

SANATORIO
PROFESOR
Villar Iglesias
Cirugía, del Riñón
Vejiga y Próstata
Teléfono 1304
General Pardiñas 9
SANTIAGO DE COMPOSTELA

Redondela

REDONDELA. (De nuestro corresponsal Amado González Cardama).—Hace ya algún tiempo que el amigo "Cali", nos pidió tratásemos en la Prensa sobre la existencia de unos malísimos olores procedentes de la marisma de Santa Marina y que tienen su origen en el censurable sistema de ir lanzando al mar toda clase de imundicias. Mientras el agua salada las cubre, nada hay que deplorar, pero así que las aguas desaparecen quedan en su lugar, con notable desventaja, esos ingratos perfumes que tato molestan a Cali y le impiden seguramente hacer los necesarios estudios para la formación de los conjuntos juveniles del Choco.

Por ello y para que se convenza este buen amigo que nada se olvida de nosotros, pedimos al Servicio Municipal "correspondiente" adopte las medidas que el caso requiere que pueden ser: prohibición rigurosa y terminante de depositar en la marisma toda clase de materiales que puedan perjudicar a la salud pública; adquisición de un número respetable de carretas adecuadas para que los vecinos de la barriada y los que transiten por allí se protejan de esta inconveniencia, o adquisición de una cantidad imensa de perfumes que neutralicen los efectos de la que tanta molestia causa a Cali.

NECROLOGIA

En la ciudad de Vigo, donde residía ha fallecido la virtuosa dama doña Rosa Rodríguez Docampo, persona que en esta villa, de donde era natural, gozaba de muchísimas simpatías por la bondad de su carácter.

Numerosísimas personas se desplazaron a Vigo para asistir al acto de la conducción de sus restos mortales a su última morada, habiéndose recibido así mismo gran cantidad de manifestaciones de condolencia.

Reiteramos nuestro sentimiento a sus familiares, especialmente a su esposo don Florindo López Darrosa, hijos D. Juan, doña Agrinina, don Ricardo y don José, y a su hijo político nuestro estimado amigo e industrial vigués don Alfredo Sirvent Colomina.

Alude el profesor Prieto Castro a la Valverde, Policarpo Sanz, 40. Teléfono 3022.

Puerto de Vigo

VIGO, 20. — (De nuestra Delegación). — Para mañana sábado está prevista la escala del buque italiano "Ascania", que efectúa viaje de regreso de Centroamérica, con pasaje y correspondencia para Vigo y en tránsito.

Y EL LUNES EL "HIGHLAND PRINCESS" Y EL "ANTILLES"

El lunes recalará en el puerto vigués el buque de bandera inglesa "Highland Princess" que regresa de Buenos Aires y escalas con pasaje para este puerto y en tránsito para el londinense.

Este mismo día llegará el "Antillas", francés, en ruta al Caribe, procedente de puertos franceses e ingleses.

—El día 24 llegará el "Highland Chieftain", de la Royal Mail Lines, procedente de Londres en viaje a Brasil-Plata, tomando aquí numeroso pasaje.

—Para el día 27 tiene anunciada su llegada el "Irpinia", italiano, de regreso de La Guayra con pasaje para Vigo y en tránsito.

MOVIMIENTO COMERCIAL

MERCANTES QUE SE ESPERAN

"Cabo Toriñana", de La Coruña, con carga general; "Lucita", "Ramales" y "Almadrabero".

LONJA DEL BERBES

RELACION DEL PESCADO SUBASTADO AYER JUEVES

En la Lonja del Puerto pesquero del Berbés, se subastaron ayer las siguientes cantidades de pescado, a los precios que se señalan:

Vendido por cajas: 164 de berete, de 100 a 230; 113 de besugo, de 330 a 510; 115 de calamar 530 a 660; 121 de faneca, de 60 a 390; 959 de jurel, de 90 a 150; 38 de merluza, de 1.305 a 1.825; 157 de pescadilla, de 880 a 1.325; 125 de pescadilla fina, de 740 a 890.

Vendido por kilos: 55.800 de parrocha, de 1,99 a 3,89; 9.250 de alcrique, de 3,10 a 3,83; 3.735 de bonito, a 19; 1.500 de caballa, a 4,50; 6.400 de congrio, de 12 a 18; 197 de lenguado, de 59 a 63.686 de merluza, a 37; 173 de calamar, a 27; 207 de besugo, de 12 a 13.

Además fueron subastados también varios lotes de distintas especies por un importe total de 3.070 pesetas.

EL PUERTO

A mediodía de hoy entró en puerto el buque cablero inglés "Stanley Arving", que viene de arribada por dos días para dar descanso a su tripulación.

Con un cargamento de combustible llegó de Tenerife el buque tanque "Campana".

Salió para su país el mercante alemán "Casablanca" que tomó aquí un cargamento de conservas de pescados, y se hizo a la mar hacia los bancos de Terranova el bacaladero "Federico Heredia".

Procedente de Amberes, Gijón y La Coruña, recaló aquí esta mañana el moderno yate de recreo de bandera holandesa "Bubles", a bordo del cual viene su propietario don Marino Rico Castro, con su esposa, y un matrimonio portugués; manda el buque un capitán holandés y figura como tripulante un marinero de la misma nacionalidad.

PADRON

PADRON. — (De nuestro corresponsal, C. Agrasar). — Prometen ser muy brillantes los festejos que, en honor de la Virgen de los Dolores y Santa Lucía, se celebrarán en el lugar de Manselle de la parroquia de San Julián de Laiño los días 22 y 23 del corriente. Habrá solemnes funciones religiosas con sermón por un elocuente orador sagrado. Las fiestas pro fanas serán amenizadas por la Banda Municipal y una renombrada orquesta.

JUNTA GENERAL EXTRAORDINARIA DE LA SOCIEDAD DE CAZA Y PESCA

El pasado sábado, día 14 celebró junta general extraordinaria la Sociedad de Caza y Pesca. La reunión tuvo lugar en el salón de actos de la Sociedad Cultural Padronesa.

El acto fué presidido por el Excelentísimo Sr. don José María Rivero de Aguilar y Otero a quien acompañaban el alcalde de la villa don Ramón Pazos Giménez, el presidente de la Sociedad don Eduardo Cancelo Díaz y demás miembros de la junta directiva.

En ella se dió cuenta de que los estatutos fueron aprobados por las federaciones provinciales de caza y pesca.

Después se pasó a examinar el estado económico de la Sociedad y en vista de lo exíguo de las cuotas, que no llegan para cubrir los gastos que ocasionan el tener dos guardas, se propusieron las soluciones siguientes: Aumentar la cuota o bien establecer una extraordinaria que oscile entre diez y cien pesetas mensuales. Fué aprobada la segunda y en consecuencia se acordó nombrar otro guarda más.

Finalmente se tomó el acuerdo de recabar de la autoridad competente se le conceda a la Sociedad el derecho de informar las licencias e ir al acotamiento de montes.

Terminada la reunión la directiva de la Cultural Padronesa, obsequió con un vino español a los señores Rivero de Aguilar, Pazos Giménez y a toda la junta directiva de la Sociedad de Caza y Pesca.

HOMENAJE AL EXCMO SR. DON RAMON FERNANDEZ Y FERNANDEZ MOSQUERA

Se celebró, el pasado viernes, el banquete homenaje al Magistrado de la Audiencia Territorial de Cáceres, don Ramón Fernández y Fernández Mosquera, el que durante diez años ejerció el cargo de Juez de Instrucción de este Partido.

Asistieron al acto todos los abogados y procuradores del partido judicial, así como todos los funcionarios judiciales y numerosos amigos del homenajeado.

Terminado el banquete el Sr. Fernández departió afablemente con los asistentes al acto regresando poco después a Santiago.

NATALICIO

La joven y bella esposa de don Jesús M. Martínez Faro, Lolita Rey Castro, dió a luz una niña, su primogénita. Con tan fausto acontecimiento familiar son muchas las enhorabuenas que reciben los padres y abuelos de la recién nacida a las que unimos la nuestra.

VIAJEROS

Después de pasar la temporada de verano en Panxón, regresó a esta villa, instalándose en la finca "O Carballal", don Octavio San Martín Domínguez, acompañado de su distinguida esposa doña Amelia Pérez Estevez e hijos. Bienvenidos.

—Llegó de Barcelona don Joaquín Ramos Mella, distinguido padronés y prestigioso fabricante establecido en la Ciudad Condal. Le deseamos una grata estancia en la terriña.

—Se encuentra en esta villa pasando una corta temporada en la grata compañía de sus hermanas las señoritas de Rey Calvo el gerente de la fábrica de Cervezas de Santander de León, don Santiago Rey Calvo, acompañado de su distinguida esposa doña Rosario García Pacheco y de sus hijos los señores de Sierra Cordo (don Antonio) y de su nieta Charo.

—De Ponferrada, a donde fué a pasar unos días con su familia, regresó a este Convento de Dominicos el P. Fray Agustín Losada, Subprior del mismo.

—En viaje de recreo salieron en avión para Oviedo y otras ciudades asturianas el industrial de esta plaza don Manuel Varela Fontenla y su distinguida esposa doña Celia Lestido Vázquez.

—Para Madrid salió, después de pasar una temporada con sus hermanos los señores de Vidal Fraga (don Manuel) doña Pilar Legeren Eiriz de García y su hijo Carlos.

Puentecesures

VIAJEROS

PUENTEAREAS 18 (De nuestro corresponsal Bermúdez Morales).—Hemos tenido el gusto de saludar a D. José Bautista Araújo, Jefe de Contabilidad de Candeira y Estens, que con su señora e hijos pasaron unos días entre nosotros.

—Después de una larga temporada entre sus familiares, ha salido para Venezuela, donde tiene fijada su residencia la Sra. doña Hortensia Hidalgo de Iglesias. Le deseamos un feliz viaje.

FALLECIMIENTO SENTIDO

Ha causado gran sentimiento la muerte de D. Luis Irumbere González, acaecida el 13 del crte. El señor Irumbere, persona muy apreciada en el ámbito local estaba unido a nuestro pueblo por estrechos lazos familiares.

Nuestro más sincero pésame a su desconsolada esposa doña Sara González Garra y demás familiares en forma muy especial a doña Benedicta y doña Camila Garra. Descanse en la paz del Señor.

Sanatorio Neuropático
DEL
Dr. Lois Asorey
PAZO DEL CARMEN
La Estila.—Teléfono 1541
Para enfermos nerviosos y psiquícos no manicomiales
SANTIAGO DE COMPOSTELA
Horas de consulta:
De doce a dos
Consultorio. Preguntoiro 9

†

QUINTO ANIVERSARIO DEL SEÑOR

D. Manuel Fernández Vila

Que falleció el 22 de Septiembre de 1.952
Y de su esposa

D.ª Josefa Serrano Romalde

Que falleció el 22 de Abril de 1.953
D. E. P.

Sus hijos, Sara, Carlos, José, Frutos y Manuel Fernández Serrano; hijas políticas, nietos, sobrinos, primos y demás familia, ruegan una oración por su alma y la asistencia a las Misas que, por su eterno descanso, se celebrarán el día 22, a las siete y media y once, en la iglesia del Socorro; a las ocho y media, en la Capilla de Dolores; a las nueve, en las Discípulas de Jesús; a las nueve y media, en el Santo Hospital de Caridad; y a las once, en San Julián; y el día 23, en los PP. Mercedarios, a las siete; en el Colegio de Santa Teresa, a las siete y media y en las Discípulas de Jesús, a las ocho y cuarto, favores por los que les vivirán muy agradecidos.

El Ferrol del Caudillo, 21 de Septiembre de 1.957

†

Don José Varela Rivas

Falleció en la mañana de ayer, confortado con los Auxilios Espirituales

D. E. P.

Sus sobrinos, Benigno Ramos Varela, industrial en esta Plaza, Magdalena, Pilar, Dolores, Santiago y Carmen; sobrinos políticos y demás familia

RUEGAN a sus amistades y personas piadosas la asistencia al funeral que, por el eterno descanso de su alma, se verificará hoy, a las doce horas, en la iglesia parroquial de Santa María la Mayor y Real de Sar, así como a la conducción del cadáver al cementerio de Boisaca, acto que tendrá lugar a las seis de la tarde, por cuyos favores les anticipan gracias.

CASA MORTUORIA: Picaños, 15

Santiago, 21 de Septiembre de 1.957

"En un mes, en un año..."

De la tercera novela de Francoise Sagan se vendieron 200.000 ejemplares antes de salir

Triste quizá sea decirlo, pero el acontecimiento más notable de la vida francesa es la aparición de la tercera novela de Francoise Sagan; aun antes de que la obra saliera, se habían pedido ya 200.000 ejemplares, por lo que se ha hecho una tirada de más de 500.000.

Por cierto que Francoise Sagan ha orquestado la preparación de su libro de forma sorprendente: a los 22 años tiene la escritora una experiencia, ya propia de su editor, Gallimard, que jamás lo había visto: cuando sale su libro, hace correr la noticia de su futuro casamiento y nos describe toda la Prensa su estado después del pasado accidente; hablar, hablar de ella para hacer más interesante la adquisición de sus libros.

La novela actual lleva por título "Dans un mois, dans an", palabras prestadas por Racine a la escritora, que las ha tomado de la obra de aquel tan conocida "De Barenice". Es un libro, no muy apretado, de 192 páginas. No se trata, como en las anteriores de dos o tres personajes; la autora pone en movimiento un número mayor de protagonistas.

Se creía que ella estaría presente en París en el momento de poner a la venta la edición; pero la terrible escritora no se la creído obligada a prestarse a estas convenciones un tanto arcaicas, si bien sus editores para salvar las apariencias, han procurado excusarla lo mejor posible; dicen de ella que está aun convaleciente del accidente de coche, que tuviera el Domingo de Ramos. Y la señorita Sagan se ha corrido de entonces acá medio mundo; la visitado América, se ha paseado a caballo, ha recorrido todas las playas y sin embargo, podría resentirse en su salud por presentarse con su libro a sus lectores.

No por eso sufre la obra, ni su edición; es uno de los autores más leídos de los tiempos modernos, si hacemos caso a los números, que lanzan sus editores, los cuales se toman un poco a chacota, pero sin negar del todo el enorme número de la edición.

Francoise Sagan de su primer libro "Bonjour, tristesse", vendió hasta 750.000 ejemplares y del segundo "Un Certain Sourire", hasta 510.000.

Se le considera como representante de la forma de pensar y actuar de la juventud, especialmente femenina de su tiempo o al menos esa es la aparición, que procura hacer ante el lector y a esto se atribuye su éxito de librería.

Más bien su obra aparece como un tremendo "bluff" literario, que como un valor; hemos llegado a unos tiempos en que la propaganda bien montada crea, hace y deshace valores a su antojo, aun cuando dudemos después todos que se asienten éstos en la historia.

Un actor francés de primera categoría pide por representación de 70.000 a 80.000 francos; eso es imposible que siga pasando a juicio de los directores de los grandes teatros. Para defenderse de esos precios, que se consideran abusivos, los directores de escena se han comprometido a no hacer uso de las primeras figuras.

Y están dispuestos a ello por todos los medios.

JAVIER DE EGUIA

Anúnciese en LA NOCHE

Comisaría de Protección Escolar y Asistencia Social, del Distrito Universitario de Santiago

INSTITUTO NACIONAL DE ENSEÑANZA MEDIA FEMENINO DE LUGO

1.—Inés Expósito Vázquez, pesetas 6.000.
2.—María Teresa Otero Sande, id.
3.—Consuelo Varela Fernández, id
4.—María Angelina Bermúdez López, id.
5.—Cristina Noval Alonso, id.
6.—María Concepción Tabernero Rey, id.
7.—Isaura Vázquez Real, id.
8.—Carmen Lence Alonso, id.
9.—Emilia Romero Yáñez, id.
10.—María Esther Coladas González, id.
11.—Purificación López Gómez, idem.
12.—Julia Melchor Mourenza, 2.250 pesetas.
13.—María del Carmen Corrás Varela, id.
14.—María Dolores Trigo Vázquez, idem.
15.—María Luisa Mutuais García, idem.
16.—María Jesús Prado Gómez, id.
17.—María de la Cedrón Pacios, idem.
18.—María de la Consolación Onega Patín, id.
19.—Ana María Fernández Cabado, idem.
20.—María Antonia Silvosa Díaz, idem.
21.—María del Pilar Santamaría Sande, id.
22.—Mercedes Coladas Calvo, id.
23.—María del Pilar Fernández Fraga, id.
24.—María Isabel Pérez Pacin, id.
25.—María de los Angeles Lamela Pena, id.
26.—Teresa González Mateos, id.
27.—María Teresa Mijuto López, idem.
28.—Milagros Trabada López, id.

INSTITUTO NACIONAL DE ENSEÑANZA MEDIA DE ORENSE

1.—Concepción Villar Recibuto, 6.000 pesetas.
2.—Juan José Gil Suárez, 6.000 pesetas.
3.—Antonio Mozo Seoane, id.
4.—Antonio Costa López, id.
5.—Julio Rial Reino, id.
6.—Ramón Ladrón de Guevara, idem.
7.—Luis González Rodríguez, id.
8.—Evaristo Pereira Pintos, id.
9.—María Isabel Gil Suárez, id.
10.—María Olga Estévez Guerra, 2.250 pesetas.
11.—Ana María Novoa Gil, id.
12.—María Teresa Pereira Alvarez, idem.
13.—María Concepción González Adán, id.
14.—José Antonio Gómez Sagade, idem.
15.—Amador Alvarez Salgado, id.
16.—Remedios Feijóo Somoza, id.
17.—María del Carmen González Adán, id.
18.—Ramona Carmen Barros Pérez, idem.
19.—Ana María Maetsre Rodríguez, idem.
20.—Aurora Martínez Vidal, id.

INSTITUTO NACIONAL DE ENSEÑANZA MEDIA DE PONTEVEDRA

1.—Fernando Medina Márquez, pesetas 6.000.
2.—Rafael Chacón Calvar, id.
3.—José R. Medina Márquez, id.
4.—Santiago López González, id.
5.—Manuel Rodríguez Vidal, id.
6.—Purificación Belono Bahamonde, idem.
7.—Ricardo Santos Casasbellas, id.
8.—Araceli Caballeiro Caballero, id
9.—María Luisa Abal Rey, id.
10.—José Carlos Vidal Meijón, id.
11.—Constantino Falcón Martínez, idem.
12.—José Manuel Gil González, id.
13.—José Ramón Pertega Pertega, 2.250 pesetas.
14.—Elva Arce Rodríguez, id.
15.—María del Carmen Arce Rodríguez, id.
16.—Juan Castro Devesa, id.
17.—Hipólito Dávila Vázquez, id.
18.—Francisco J. Fernández Pérez, idem.
19.—Jesús M.ª López González, id.
20.—María Isabel Alvarez Villamarín, id.
21.—César Manuel López Marras, idem.
22.—María de la Esperanza Visconte Señoráns, id.
23.—José Framiñán González, id.
24.—M.ª Victoria Chamosa Piay, id.
25.—Victoria Cervera Mercadillo de Dios, id.
26.—Modesto Rodríguez González, idem.
27.—Rogelio González Núñez, id.
28.—María Cruz Abal Rey, id.
29.—Manuel Besada Crespo, id.
30.—María del Rosario Canal Alvarez, idem.
31.—José María Sánchez Escalante, idem.
32.—Javier González Rajo, id.
33.—José Antonio Iglesias Pérez, id.
34.—Agustín Tourón González, id.
35.—José Freijeiro Pérez, id.
36.—José Ramón Pereiró Rodríguez, idem.
37.—Alberto Adrío Ramos, id.
38.—José Antonio Rodríguez Couceiro, id.

(CONTINUARA)

VENTANA al MUNDO

Por Panurg

Juan Felipe Criado

Acabamos de contemplar dos retratos que nos han causado excelente impresión. En uno, aparece el gran escultor compostelano, Asorey; en otro, su esposa. En aquél se marca una fuerte y áspera vitalidad, llena de subjetivismo que parece entronearse con el magnífico colorista Rafael Zabalsta; en el de la señora del artista de la piedra irradia el cromatismo en interpretación poética. Ambos retratos se deben a Juan Felipe Criado, joven pintor aclimatado en Galicia y uno de los más destacados alumnos de la Academia de Bellas Artes de San Fernando.

Sin hipérbole alguna puede afirmarse que Juan Felipe llegará a situarse en un plano de primera fila entre los cultivadores del arte pictórico, dadas sus maravillosas cualidades, principalmente, como colorista.

Hemos visto fotografías de varias obras del joven pintor, en las que campea una expresión sintética un tanto desrealizante de noble espiritualidad, equidistante del realismo vulgar y de la radical abstracción.

"Creo que soy un expresionista —ha dicho de sí mismo Juan Felipe— dentro de una tónica que abarca extensamente diversas tendencias, siempre dentro de mi subjetividad; a veces, con marcada sugerencia del mural". Indudablemente, Criado, huye de la rigidez de la concepción clasicista hacia un mundo poético, aspiración de las almas sensibles al color. Fué Delacroix quien en su exaltación del color lo consideró fundamento del estilo, en aquellos románticos tiempos decimonónicos, como reacción contra la tendencia clasicista de David y de Ingres, basada en unos efectos de relieve, fríos, abstractos, puramente plásticos. No cabe enmarcar en ninguno de estos dos bandos a Juan Felipe, sino, en parte, en el de los expresionistas; mejor dicho, lo situamos dentro del renacimiento pictórico surgido en la década de 1939 a 1949, que se forjó en el aislamiento y la soledad, y que alcanzó a todas las regiones españolas, como Francisco Arias, con sus resonancias goyescas; Eduardo Vicente, con los grises más delicados de nuestro tiempo; y, en fin, esa joven y actualísima escuela madrileña (esto no quiere decir que sean madrileños de cuna) representada por Alvaro Delgado, Agustín Redondela, Juan Guillermo, Cirilo Martínez Novillo, Luis García Ochoa, Palacios Tardee.

Además del retrato, cultiva con máximo acierto, Juan Felipe, el paisaje. La luminosidad de sus cuadros nos trae a la memoria la frase del impresionista Monet: La luz del sol es el fundamento del estilo. Porque sus paisajes son verdaderas sinfonías de luminosidad; pero se apartan ya del impresionismo, que no es de nuestro tiempo, para engarzarse en esa nueva sensibilidad que se abrió paso con el Grupo de Artistas Ibéricos, cuyas tendencias más avanzadas fueron defendidas y lanzadas a los cuatro vientos por críticos de la categoría de Guillermo Torre y Eugenio d'Ors, y que cristalizó con la creación del Salón de los Once, subvencionado a la Academia Breve de Crítica de Arte que, a partir de 1939 constituyó en Madrid el mismo espíritu de selección que en Barcelona, el Salón de Octubre. Después surgen las Bienales Hispanoamericanas de Arte, en donde se dan cita los principales representantes de estas tendencias coetáneas. Esta nueva sensibilidad encuentra un cauce claro y profundo que se transparenta en toda la obra de Daniel Vázquez Díaz, "andaluz universal de la pintura como Juan Ramón Jiménez lo es de la poesía". Vázquez Díaz, asimila el cubismo en forma constructiva, sin llegar a desintegrar la figura, aunque su arte nada tiene que ver con el de la escuela realista. Juan Felipe Criado parece que busca el camino trazado por el maravilloso pintor andaluz, principalmente en el aire mural de alguna de sus obras, que imitan felizmente sin pérdida de lo subjetivo, la reciedumbre que anima los frescos de tema colombino del monasterio de la Rábida.

En el camino emprendido por Juan Felipe le auguramos muchos éxitos, aunque, como todos los que llegan a la meta de la fama, antes de alcanzarla, habrá de sortear escollos. Dada su juventud, está en una época susceptible de cambio y transformación; de ahí la dificultad de encasillarlo en un grupo determinado, propicia al error, apreciable con el transcurso del tiempo. Ahora bien, en el momento actual está muy distante de los pintores españoles de la Escuela de París que dirigen, Pablo Picasso, Juan Gris, Miró, Flores y Clavé, y que, sin duda alguna, forma el movimiento pictórico universal más importante del siglo. Sin embargo, hay que tener presente que los cambios son frecuentes en los pintores, máxime en Juan Felipe, todavía en formación al lado de grandes maestros. Lo que auguramos rotundamente es que ha de ser una figura de relieve en la pintura española, que, en la actualidad, tiene el rango y soberanía artística de sus grandes siglos dureos.

Disposiciones de Marina

Se aprueba la entrega de mando de la corbeta "Atrevida", por el capitán de corbeta don Ignacio Rogi Chacón, al teniente de navío don Ramón Ribas Bussán.

—Se dispone pase a situación de retirado, el coronel de Ingenieros Navales, don Miguel Poole Shaw.

—Se promueve a alféreces de fragata-alumnos, a los guardiasmarinas, don Rafael Romero Fournier, don Gabriel Portal Antón, don José María Fernández-Loaysa Lizaur, don Manuel Castañada Tormo, don José Luis Cuquerella Jarillo, don Manuel Acedo Monteola, don José M. Mena Mínguez, don Alejandro Yáñez Rodríguez, don Amancio Rodríguez Castaños, don Manuel Poole Pérez-Pardo, don Ramón Sánchez-Ferragut Torres, don Ramón Revuelta Hevia, don Julio Romero Fournier, don Andrés Gamboa Rodríguez, don Jorge Calvar Gross, don Francisco Ramírez Alvarez, don Ildefonso Díez de Rivera y de Hoces, don Manuel Saavedra Lines, don Antonio Díaz-Pache Montenegro, don Juan Garcés Espinosa, don José A. Jiménez Gutiérrez, don Santiago González-Aller Buseyro, don Rafael Palomino Escobar, don José A. Bueno Valero, don José A. Artal Delgado, don Manuel Montojo Ballester, don Tomás de Dolarea Calvar, don Víctor M. Garay Pérez, don Isidoro Armada Franco y don José A. Carlier Pacheco.

—Idem a alféreces-alumnos de máquinas, a don Enrique Casanova Rivas, don Manuel Díaz Tostado, don Juan Fernández Vidal, don Augusto Prego Parga, don Ricardo de Castro Alonso, don Fernando Conde Novoa y don Ricardo Víctor Fernández Rodríguez.

—Idem a alféreces-alumnos de Intendencia, a don Jesús M. Juez Puente, don José S. Suárez Alvarez, don Enrique Esquivel Jiménez, don Diego Ruiz López, don Carlos María Pérez Muñoz, don Manuel García de Polavieja Gordón, don Ramón Martínez de Velasco Juan, don Manuel Bescós Badía, don José L. Muro Fernández, don Manuel Aláez Zacarza, don Alvaro Delgado Vera, don Francisco García de Paredes, don José A. Martín Ivorra, don Luis Azcárate Ristori, don José M. Núñez y García, don Francisco Núñez Simón y don Adolfo Núñez Bensusán.

—Idem a alumnos de máquinas equiparados a guardiasmarinas, a don Francisco Casado Gelpi, don José Verdú Soler, don José López Martínez, don Juan J. Chao Tourliño, don José M. Rodríguez Touza, don Eloy Espinosa Fernández, don Francisco J. Hidalgo García, don José Bernal Gómez, don Juan M. de Icaza Apellániz, don Luis Díaz Taboada, don Antonio Pazos Gómez, don Manuel Sierra y Crespo, don José M. Hidalgo García, don José López Eady y don Lorenzo Viniegra Velasco.

—Idem a alumnos de Intendencia, equiparados a guardiasmarinas, a don Emilio Rodríguez Alaga y don Rafael Barón y Ruz de Vladivia.

—Se nombran alumnos del Cuerpo de Ingenieros de Armas Navales, a los tenientes de navío don José Meca y Ruiz del Portal, don Pedro Miranda Cuesta y don José Ignacio González Murcia; alféreces de navío don José Enrique Sánchez Lage; teniente de navío don Abelardo Fernández Morales, y alférez de navío don José Luis Martínez-Avial y Cánovas del Castillo.

—Se concede la Cruz de primera clase, del Mérito Naval, con distintivo blanco, al teniente de navío don Pompeio Marabini Díaz.

California dispondrá este año de electricidad atómica

SAN FRANCISCO. — Antes de fin de año, California dispondrá de electricidad atómica La central atómica de Pleasonton, que tiene una capacidad de 5.000 kilowatios, se espera que empiece a funcionar el próximo mes de noviembre, abasteciendo de flúido eléctrico a unos 20 mil personas del área de San Francisco.

La puesta en marcha de la central marcará un jalón importante en el campo de las aplicaciones pacíficas de la energía atómica.

En efecto, esta será la primera vez que una Compañía privada maneja una central atómica con carácter particular en los Estados Unidos, vendiendo a los consumidores el fluido eléctrico generado por la misma.

El reactor de la Central es del tipo denominado de "agua hirviente".

Los reactores de agua hirviente son análogos a cualquier sistema convencional de generación de vapor de agua. Cosiste en convertir agua en vapor, colocándola en una especie de caldera, que se mantiene en contacto con el mineral radiacivo.

Este vapor pasa a una turbina, que es la que hace que se mueva el generador eléctrico.

El reactor, construído por la General Electric, se empezó a fabricar en mayo de 1956, y se encuentra ya concluído. El próximo mes de noviembre, se terminarán los trabajos de la central, cuyo costo asciende a cinco millones de dólares.

A PLAZOS Y AL CONTADO RELOJES SUIZOS CRONOGRAFOS
ENVIOS POR CORREO PIDA CATALOGO GRATIS
INDUSTRIAL SUIZA
15 AÑOS GARANTIA
APARTADO CORREOS 85 ZAMORA

Patiño, «rey del estaño»

(VIENE DE ULTIMA PAGINA)

pes de Estado suceden a las sublevaciones. En las minas se producen huelgas. La Policía ha de intervenir constantemente. El descontento de los mineros es aprovechado por los políticos demagogos y el movimiento nacional revolucionario se hace cargo del Poder en 1943, con la promesa de llevar a cabo la nacionalización de las minas. Hasta 1946, en que una insurrección le derrota y Villarroel, jefe del Gobierno, es pendido del balcón presidencial. Pero cinco años más tarde, el M. N. R. vuelve al Poder y está vez su jefe, Paz Estensoro, se apresura a leer el decreto de nacionalización de las minas ante trescientos mil obreros.

De esta forma el imperio del estaño, que ha surgido en el sudor, y en la sangre, y en la pasión por la riqueza, y la fuerza se diluye.

Uno de los capítulos de la existencia de Antenor Patiño fué la boda en clandestinidad de su hija Isabel con James Goldsmith, hijo del rey de los grandes hoteles europeos. Los novios se refugiaron en Escocia, donde pensaban contraer matrimonio, según la ley escocesa —ella tenía 18 años y él, 20—, sin el consentimiento de sus padres. Toda Escocia fué en aquellos momentos cómplice para ocultar el paradero de los novios y colaborar para que se realizasen los deseos de la joven pareja.

Ocho días después de la desaparición de los novios, míster Goldsmith y el señor Patiño se encontraron.

—¿Dónde está su hija
—¿Dónde está su hijo?
—¿Dónde están?

Los dos hombres no sabían nada. Todas las mañanas se comunicaban por teléfono.

—¿Los ha encontrado usted?
—No. ¿Y usted, tiene alguna noticia de ellos?

EL DRAMA

A pesar de la poderosa oposición de sus padres, el matrimonio que consideraban absurdo, por al edad de los contrayentes, los enamorados se salieron con la suya. Todo había resultado maravillosamente. Antes de un año, la cigüeña anunció su llegada. Este fué un motivo de satisfacción. Pero el destino adverso iba a cotarr la felicidad de la joven pareja. Antes de dar a luz, los médicos hicieron un reconocimiento a Isabel Patiño. Una grave enfermedad del corazón comprometería en el momento del alumbramiento las vidas de la madre y del que iba a nacer. Había que decidirse por una de ellas. Y el marido se decidió por la vida del recién nacido. Un terrible drama truncaba la dicha de una de las parejas más románticas.

Este acontecimiento fué otro agudo golpe para Antenor Patiño. La existencia de uno de los hombres más ricos del mundo estaba llena de contrariedades. Hay quien asegura que si hubiese sido algo menos rico no hubiera conocido tantos disgustos. Este reciente viaje a París, impulsado por la urgencia, muy bien pudiera ser la señal de alguna otra nueva contrariedad.

J. RODRIGUEZ ALFARO

LA BOLSA

COMENTARIO FINANCIERO

Los clientes del mercado, que en estos últimos años se habían acostumbrado a que la Bolsa continuara uno y otro mes, uno y otro año, con su tendencia, alcista, no acaba de asimilar el cambio de tendencia que se ha producido, primeramente haciendo alto en la constante alcista, y más tarde, salpicando la línea de cambios con algunos aligeramientos en los precios.

La verdad es que se ha creado un momento de inclinación vendedora y que el hacer dinero, con vista en la mayor parte de los casos a acudir a nuevas ampliaciones de capital, es el tema del momento, y sobre esas intenciones se enhebra esta reducción de precios, que hasta ahora ha sido suave y lenta, pero que acaba adquiriendo importancia a consecuencia de la acumulación constante de estos pequeños desgastes que se repiten un día tras otro.

BANCOS	
Crédito Industrial	217,—
España	792,—
Exterior	460,—
Banesto	938,—
Hipotecario	397,—
Central	738,—
H. Americano	720,—
ELECTRICAS	
Fecsa	270,—
Leconesas	227,—
Langreo	250,—
Viesgo	260,—
FENOSA	243,—
Cantábrico	233,—
Chorros	166,—
Española	322,—
Iberduero	353,—
Sil	286,—
Sevillana	178,50
Madrileña	233,—
Nansa	180,—
Moncabril	190,—
ALIMENTACION	
Aguila	665,—
Azucarera General	214,—
Ebro	496,—
CONSTRUCCIONES	
Hidrocivil	152,—
Dragados	255,—
Encinar Reyes	147,—
In. Metropolitana	207,—
Urbanizadora Metro	600,—
Urbis	263,—
MINERAS	
Rit	796,—
Peñuela	410,—
Guindos	290,—
Ponferrada	855,—
MONOPOLIOS	
Campsa	230,—
Tabacalera	187,—
NAVALES	
Ordinarias	210,—
Levante	243,—
Preferentes	218,—
Transmediterránea	225,—
QUIMICAS	
Cedie	157,—
Resinera	195,—
Energías Aragonesas	260,—
Explosivos	411,—
Petróleos	811,—
Hidronito	225,—
Unión Química	390,—
SIDERO-METAL	
Hornos	308,—
Auxiliar FF. CC.	585,—
Santa Bárbara	261,—
M. y Construcciones	240,—
C. Metálicas	200,—
M. Metálicas	201,50
VARIAS	
G. Inversiones	195,—
Insa	145,—
Papeleras Reunidas	228,—
Telefónicas	358,—
Marconi	140,—
Fefasa	298,—
Sniace	424,—
Metro	181,—
Aviaco	140,—
Fasa	399,—
Seat	265,—

Cocinas eléctricas EDESA
CON HORNO OCUPAN POCO ESPACIO
Delegación: Depósito
Vda. de Pedro Fernández e Hijos
Instalaciones eléctricas
FERROL

ATENCION
Brillantes, diamantes, perlas, oro, plata, platino, por necesitar paga mucho
LA OCASION
Canalejas, 118 FERROL

Aeropuerto Central de Galicia
Movimiento aéreo comercial de carga y pasaje
Servicios de "IBERIA"

LUNES	MIERCOLES	VIERNES
PRIMER SERVICIO		
Llegada de Madrid a las		13'10 horas
Salida de Santiago para Madrid a las		14'00 "
SEGUNDO SERVICIO		
Llegada de Madrid a las		15'00 "
Salida de Santiago para Madrid a las		15'45 "
DOMINGOS		
Llegada de Madrid a las		13'10 "
Salida de Santiago para Madrid a las		14'00 "

Servicio de "AVIACO"

MARTES	JUEVES	SABADOS
Llegadas de Barcelona y Madrid, servicio de cuatrimotor		11,50
Llegadas de Palma, Barcelona, Zaragoza, Bilbao y Oviedo, con Bristol		14,00
Salidas para Madrid y Barcelona, con cuatrimotor		12,35
Salidas para Oviedo, Bilbao, Barcelona y Palma con Bristol		15,10

Noticiario del Aeropuerto

Ayer, a la 1.35 y a las 3,20, hicieron su entrada en nuestro Aeropuerto los aviones de Iberia que hacen el servicio alterno Madrid-Santiago. El primero, que traía a bordo 12 pasajeros, despegó a las 2.35, rumbo de nuevo a Barajas, llevando 23. En el segundo, hicieron viaje 23 pasajeros y efectuó su salida a las 4,20, con 21. En todos sus viajes dichos aviones transportaron correo y carga general.

Un BARCO sin brújula
está condenado al naufragio
Los negocios también naufragan cuando carecen de los elementos que necesita el que los dirige, para conducirlos por las rutas del éxito. El
ANUARIO GENERAL DE ESPAÑA
(Bailly-Baillière—Riera)
es la brújula del hombre de negocios
¡No navegue a ciegas y TRIUNFARA!
Anuarios Bailly-Baillière y Riera Reunidos, S. A.
Enrique Granados, 86 y 88—BARCELONA

Academia de Corte y Confección Durán de González
PATENTADO
Lo más nuevo, fácil y elegante. No tiene rival. El éxito de sus alumnas acredita su popularidad.
Plaza de las Angustias 9
FERROL

MOSQUERA
PREGUNTOIRO, 21 - TELEFONO 1127
Recuerde este nombre antes de hacer su compra ¡Ahorrará dinero!
Vea su exposición de artículos varios

LOS MEJORES FRIGORIFICOS Y NEVERAS
LABORATORIO RADIO ONDAS
JUAN PORTELA SEIJO
GENERAL FRANCO, 48 - SANTIAGO

LOS DEPORTES

Mañana, inauguración de la temporada de Segunda División en el Estadio "Manolo Rivera"

Se enfrentarán SABADELL Y CLUB FERROL

No podrá jugar Sánchez y se duda de la alineación de Anca

No llegó todavía a la Federación Española, el documento que debe enviar la Portuguesa, para dar confirmación al fichaje del extremo izquierda Arias y que éste pueda ser alineado en el C. Ferrol, con el que ya se comprometió el citado jugador.

Como Bolitas venía entrenando con el Celta y Moreno necesita elementos prácticos en la delantera, es posible que ya salga frente al Sabadell. Lo que no sabemos es en qué puesto lo hará; solamente por rumores y en éstos se dice que de extremo izquierda. Esperemos a mañana.

Ayer, cuando venía del Estadio, hemos visto cómo cojeaba Anca. Parece ser que la cosa no tiene mayor importancia, pero quizá, por tratarse de un partido de mucha responsabililad, no salga mañana y su baja sea cubierta por Perniche. Tampoco se puede afirmar nada sobre esto, porque Anca mejora notablemente y como el chico tiene significado pundonor, puede que juegue.

Esta tarde, son esperados en nuestra ciudad los componentes de la expedición deportiva catalana. Según nos informaron, son éstos los jugadores que despliaza el Sabadell: Parcet, Rora, Bartoli, Rovira, Totorica Orive Máiquez Pagés Xarin Aguirre y Boch.

No fué afortunado el debut del Sabadell actual ante su aficion; frente al Indauchu solamente logró empatar a dos tantos. Pero el Sabadell es equipo que sabe jugar y que tiene clase para recuperar pronto ese punto negativo. Naturalmente, no quisiéramos que fuese a costa del C. Ferrol, pero en evitarlo hay que poner muchísimo empeño, entusiasmo sin reservas y unas ganas inmensas de victoria.

La derrota mínima de León ha creado en el ambiente deportivo local una gran ilusión; y esta ilusión conviene mantenerla, por lo que supone para el prestigio del Club.

Es el primer partido oficial de la temporada en el Estadio y aunque sobre el papel, de los difíciles, vayamos a ganarlo. Es posible que avanzada la temporada —y sobre esto tampoco se puede afirmar nada— que el Sabadell llevase notable ventaja en esta lucha. Ahora mismo, los equipos se están acoplando, los jugadores van entrando en forma y los técnicos todavía estudian las condiciones o cualidades de sus pupilos; es decir, que no es fácil vaticinar con más o menos certeza, el resultado de un partido. Lo mismo puede ganar uno u otro.

Si analizamos la calidad de cada equipo, tenemos que reconocer superior al Sabadell. Cualquiera de sus jugadores ha sido cotizado en una cifra que no alcanzaría el total de los fichados por el C. Ferrol. Esto, que pudiera no tener importancia, es un dato curioso para que el aficionado lo tenga en cuenta; no precisamente en justificación de una derrota, pero sí, para que no niegue a sus jugadores toda la colaboración que esté a su alcance y ayude —su postura juega un papel importante mañana y en cada partido— en el empeño que pondrán los jugadores verdes, por conseguir una victoria sin agobios y con los honores que sea frente al Sabadell, un adversario de campanillas y con mucho fútbol en las botas de sus jugadores.

KINSO

El Deportivo salió para Bilbao, donde se enfrentará al Indauchu

Firmó por el equipo coruñés el ex céltico Juan Francisco

Esta mañana emprendió viaje a Bilbao el equipo del Real Club Deportivo de La Coruña, que el domingo se enfrentará al Indauchu. La expedición está compuestá por catorce jugadores: Otero, Tomás, Manín, Irusqueta, Juananco, Juan Francisco, Meurelo, Amador, Amoedo, Ruiz Germán, Bernabé y Reija. Falta Polo que se halla cumpliendo el servicio militar en Marín, y que, de concederle el permiso la autoridad pertinente, se desplazará el sábado en avión. Se encuentra en la capital vasca, el contador del Club don José Luis Rama, quien lleva personalmente las gestiones para lograr los servicios de Azcárate, jugador codiciado por el Deportivo desde hace algún tiempo.

JUAN FRANCISCO FIRMO POR EL DEPORTIVO

Como habíamos anunciado ayer las pruebas a que fué sometido el ex céltico Juan Francisco han dado resultado satisfactorio y a la vista de las mismas la Junta Directiva acordó enrolarlo entre los efectivos blanquiazules. Juan Francisco forma parte de la expedición que se desplaza a Bilbao.

MISA SUFRAGADA POR EL FABRIL, S. D.

LA CORUÑA, 20.—(Por teléfono. De nuestra Delegación).

Esta mañana, a las nueve, se celebró una Misa en la Iglesia de los Capuchinos, ante el altar de la Divina Pastora, sufragada por el Fabril S. D., que fué oficiada por el Canónigo de la Colegiata, D. Rafael Taboada, asesor provincial de Sindicatos. A la Misa asistieron la Junta Directiva del Fabril, jugadores, entrenador, presidente del Deportivo, miembros de la Federación Gallega de Fútbol, periodistas y numerosos simpatizantes que abarrotaban el templo.

Suco tiene nuevo contrato por el Club Ferrol para dos temporadas

Le gusta más jugar de interior que de extremo

Con sus dieciocho años, Andrés Parada Alvite, mucho más conocido entre los aficionados por el diminutivo de "Suco", es un muchacho nervioso y vivo, y uno de los jugadores más destacados del Club Ferrol. Quizá le falta desarrollar un poco más su espigado cuerpo, para llegar a la plenitud de sus facultades.

Como ya se sabe, resultó lesionado durante el partido con el Celta, jugado con motivo del Trofeo Concepción Arenal.

—He tenido escayolado el pie todos estos días, y por eso no he podido jugar en León.

—¿Crees que jugarás el domingo?

—No lo sé... De jugar habría de ser como extremo y ahí están Carlitos y Chillón.

—Puedes hacerlo como interior —opinamos—.

—Para esos puestos creo que son preferibles Malpica y Pensa.

—Sí, pero en caso de no poder jugar Fábregas, José Carlos y Suárez, que se encuentran en María, es probable que Malpica hubiese de bajar a la defensa y esto ocasionaría cambios...

—Tienes razón, pero ya sabes que eso es cosa del entrenador, en las que yo no puedo opinar.

—¿Te encuentras más agusto de extremo o de interior?

—Ultimamente he jugado como extremo, pero prefiero el puesto de interior, porque deja más campo para correr. El extremo ha de sujetarse a su estrecha zona.

—Sí, pero campo para correr y ocasiones no le faltan. ¿Qué tal te encuentras con Pensa de interior?

—Muy a gusto. Creo que nos entendemos bien, aunque verdad es que solamente hemos jugado un partido formando ala. Es un compañero que se desmarca con facilidad y entrega en buenas condiciones la pelota.

—¿Qué condiciones, además de la velocidad, requiere el puesto de extremo?

—Una compenetración perfecta con su interior, resistencia y buen sentido de la jugada.

—¿Dónde comenzaste a jugar al fútbol?

—En mi pueblo, Riveira. De allí pasé al Cambados, en el que jugaba cuando el Ferrol me probó en un partido amistoso celebrado en Vigo con el Celta. Esto fué en junio del año pasado.

—¿Por cuanto tiempo has fichado ahora?

—Por dos temporadas.

—La pasada temporada hicisteis una campaña bastante deplorable...

—En eso influyó el que los dos primeros partidos jugados en casa terminaron con un empate y una derrota, lo que nos colocó en la clasificación con menos tres. Esto quitó toda moral al equipo, lo que se notaba mucho en el rendimiento.

—Pero la Liga es muy larga, amigo Suco.

—Desde luego, pero ten en cuenta que también los continuos cambios en la formación del equipo nos impidieron conjuntarnos debidamente.

—A la vista del Concepción Arenal, ¿qué impresión tienes de nuestro equipo?

—Hoy el Ferrol es un conjunto bastante potente,, como para dar mucha guerra en la Segunda División.

—¿Qué dices del Deportivo?

—Me gustó mucho cuando jugó aquí, sobre todo en el partido que hizo contra el Celta de Vigo.

—¿Y cuando tengais que jugar con él?

Suco nos hace un gesto muy expresivo, y explica:

—Creo que en Ferrol le ganaremos, y en La Coruña... ejém... allí no nos entregaremos en ningún momento, nunca iremos con complejo de vencidos.

—Eso es lo que hay que hacer siempre, con el Deportivo y contra todos los demás equipos, fuera, y en casa...

"ALBA"

Antes de partir para Orense

Como principio de temporada, el Club Santiago asistirá a una misa en la Catedral

El Club Santiago comenzará el próximo domingo de manera oficial sus actividades en el torneo de Tercera División. Se desplazará a Orense para contender con el titular.

Antes de emprender el viaje y como primer acto de la temporada oficial de fútbol del Club Santiago, los expedicionarios tendrán una Misa en la capilla de la Comunión, de la Catedral, que dará comienzo a las ocho en punto de la mañana.

La Junta Directiva del Santiago nos ha enviado una nota por la que se invita a todos los jugadores del Club, socios y simpatizantes para asistir a tan religioso acto.

Anuncios por palabras

ALQUILERES

SE ALQUILAN máquinas de escribir. Viuda de Romar. Calvo Sotelo, 17. Tel. 1203. Santiago.

AUTOMOVILES

VENDO COCHE FIAT, tipo 1500, perfectísimo estado, toda prueba. Razón: Administración este periódico.—Ferrol.

VENDO Seat sin matrícula. Centro Información MV - Pombal, 17, primero, derecha.—Santiago.

VENDENSE dos Fiat 1.100 de 5 a 7 plazas, en perfecto estado, facilidades. Informes: Garage Núñez. Telf. 1522 Santiago.

COMPRA-VENTA

SEMILLAS SELECCIONADAS para prados. Trébol - Alfalfa - Millá - Ray Gras.—Ferretería "La Campana". Ferrol.

COMPRO muebles, ropas y objetos usados. Avisando paso a domicilio. Canalejas, 142.—Tel. 2506.—Ferrol.

EL RASTRO. Compraventa de ropas, muebles y objetos. Paso a domicilio. María, 106.—Ferrol.

VENTA casa con dos pisos y bajo libres, céntrica. Informes: Café Cantábrico.— Santiago.

FINCAS

SE VENDE al bajo número 78, calle Coruña. Razón: Crucero Canido, 7-2.º—Ferrol.

SE VENDE casa calle María, cinco plantas, un piso vacío. Razón: Despacho del Abogado señor Cenalmor. Real, núm. 175-1.º—Ferrol.

VENTA casas negocio y labranza, con hórreo, alpendre; pajeras; tierras labradío, prados y montes, enclavados en Crucero de La Coruña, Meijonfrío y Bosaca. Informes en Joyería BAO, Caldereria, 8.—Santiago.

VENDO casa con huerta y un piso libre. Razón: Rúa Nueva, 50. Teléfono 2271. — Santiago.

SE VENDE lugar acasarado en Laraño, próximo estación de Casal, con buena casa y huerta de frutales. Informa: Don Francisco Barreiro Salaño. Campo del Gayo, 14. — Santiago.

SE VENDEN dos casas pequeñas y nueve fincas rústicas en Casas Nuevas y San Payo del Monte, de esta ciudad. Informa: Don Francisco Barreiro Salaño. Campo del Gayo, 14.—Santiago.

VENDO casa dos pisos, uno desalquilado, y solares en La Almáciga. Informes: Ruedas, 1. — Santiago.

SE VENDEN solares Carretera Castilla, Avenida del Estadio y carretera Joane. Razón: Rubalcava, 26-2.º— Ferrol.

SE VENDE bajo y tercer piso. Informes: Pardo Bajo, 12-2.º — Ferrol.

VENDO solar en Taxonera de 11 x 18. Razón en La Salud, 10, primero. — Ferrol.

PERDIDAS

PERDIDA pendiente oro, ayer tarde. Ruégase entrega pensión Cuatro Naciones, Huérfanas, 34. Gratificaráse. Santiago.

TRASPASOS

SE TRASPASA Peluquería señoras, céntrica con vivienda. Informes esta Administración. — Ferrol.

SE TRASPASA Café-Bar acreditado, sitio céntrico, por no poder atenderlo. Razón: Canalejas, 176.—Ferrol.

SE TRASPASA fábrica chocolates. Razón en esta Administración — Santiago.

VARIOS

ACADEMIA Conductores de Automóviles Fernando Rey. Enseñanza garantizada Rápida obtención de carnets. San Andrés, 164-1.º — La Coruña.

MARUJA PENA. Enseñanza de Corte y Confección Sistema "Martí". Canalejas, 67.—Ferrol.

Laboratorio del Dr. Daporta González
ANALISIS — TRANSFUSIONES DE SANGRE
SERVICIO AUTORIZADO OFICIALMEENTE
Rúa del Villar, 66 Téfono, 1583
SANTIAGO DE COMPOSTELA

PAPELERIA COMPOSTELA
Almacén de papelería
Y
Objetos de escritorio
Ventas al por mayor
Cinco Calles, 2, Tel. 2271
LA CASA DE LAS ESTILOGRAFICAS

ANTE LA VIDA CARA, una casa
LA PILARICA
(LA REINA DEL VESTIR)
Realiza la mayor liquidación de estos tiempos
5.000 trajes caballero, de 500 pesetas a 275 pesetas
2.000 americanas Sport, de 300 pesetas a 150 pesetas
2.000 pantalones caballero, de 200 pesetas a 100 pesetas
5.000 chaquetas lana señora, de 150 pesetas a 75 pesetas
2.000 rebecas algodón, de 50 pesetas a 20 pesetas
500 chaquetas faena hombres, de 90 a 60 pesetas
5.000 camisas Sport caballero, de 95 a 55 pesetas
y 1.000 blusas blancas señora, de 75 a 25
Aprovechen esta oportunidad única.

Sanatorio de la Merced
Director:
Julio Fernández Hernández
MEDICO — CIRUJANO
Partos y enfermedades de la mujer
Consulta: Rúa del Villar, 19-2.º
Horas: De 12 a 2 y de 5 a 6
SANTIAGO Teléfono 1825

Suscríbase a
EL CORREO GALLEGO

Sanatorio de reposo SANTA TERESA
VILLA SOLEDAD
PARA ENFERMOS NERVIOSOS MENTALES
Avenida del Generalísimo, 84 — Teléfono 2443. — EL FERROL
Gran Chalet rodeado de extensos parques y jardines. Campo de Tennis. Aplicación de todos os tratamientos de enfermos nerviosos y mentales tanto clásicos como modernos.
Director: Dr. OTERO VALCARCEL
Jefe de la Clínica de Neurología y psiquiatría del Hospital de Marina.
Diplomado por oposición en dichas especialidades de Sanidad de la Armada y Sanidad Militar.
Consulta en el mismo edificio de 12-30 a 2-30.

Doctor CARDAMA
Profesor de Cirugía de la Facultad de Medicina
ESTOMAGO, INTESTINO, VIAS BILIARES
Hórreo, 22-2.º SANTIAGO
En El Ferrol: SANATORIO SAN JAVIER

CLAVES del marcador simultáneo «DAROC»

PRIMERA DIVISION

El remedio de fama mundial ASPIRINA BAYER — SEVILLA - JAEN	EL MEJOR DE TODOS LOS TIEMPOS LICOR 47 — CELTA - VALLADOLID
DESCANSO PERFECTO COLCHON FLEX — GRANADA - R. MADRID	CALZONCILLOS MARCA ocean — ZARAGOZA - GIJON
EL CALCETIN PERFECTO Punto Blanco — OSASUNA-R. SOCIEDAD	COLONIA Y MASAJE Faron Dandy — ESPAÑOL-LAS PALMAS
PAÑOS BAMBARA — VALENCIA-BARCELONA	"SAL DE FRUTA" ENO — AT. MADRID-AT. BILBAO

SINGNOS CON VENCIONALES

El color de las flechas indica: Amarillo, primer tiempo --- Verde, descanso --- Rojo, segundo tiempo. --- Negro, final partido. --- Flecha blanca, PARTIDO SUSPENDIDO --- Flecha franjas blancas y negras, AVERIA TELEFONICA --- Cuadrado negro, JUGADOR EXPULSADO --- Disco rojo, PENALTY EN CONTRA

SEGUNDA DIVISION

B HUELVA / ALICANTE	N HERCULES / BETIS
H JEREZ / LEVANTE	S EXTREMADURA / MURCIA
J AT. CEUTA / MALAGA	T ELDENSE / CORDOBA

FACILITAREMOS MEDIO TIEMPO Y FINAL

Variaciones en el Marcador Simultáneo

Para conocimiento de los aficionados, se advierte que a partir de la presente tempeorada las letras-clave que designaban los partidos de cada jornada, han sido sustituidas por marcas comerciales, cada una de las cuales corresponderá a un partido de Primemera División.

La información del primer tiempo y final de los partidosde Segun División que figuran en quiniela, seguirá facilitándose por medio de letras.

Hay que tener en cuenta que los equipos locales figuran en el Marcador en la casilla de la izquierda y los equipos visitantes en la casilla derecha, mirando al Marcador.

En otro lugar de este periódico, se publican las claves correspondientes a la jornada de hoy.

Opinión de "Mundo Deportivo"

Va a ser difícil para el Benfica remontar la diferencia del Sevilla

LISBOA, 20. — "El Sevilla está en forma" dice el enviado especial de "Mundo Deportivo", al comentar el partido de fútbol jugado ayer entre el Sevilla y el Benfica, correspondiente a la Copa de Europa.

En su comentario, dice que "a la velocidad de los españoles los jugadores del Benfica respondieron con un fútbol lento y sin coraje".

"La velocidad de los sevillistas —agrega— verdaderamente endiablada, acabó por perturbar y agotar a la defensa portuguesa. Los españoles fueron siempre más peligrosos. Su mejor jugador, Pepillo, se reveló como un extraordinario artista del balón".

Concluye diciendo que va a ser difícil para el Benfica remontar el tanteo adverso, lo que únicamente podría lograr jugando mucho más y batiéndose con más energía. "Pocos equipos habrían resistido el ritmo del Sevilla. Todos sus jugadores alardearon de gran "furia española", disciplinada a la clase de Pepillo y a ls excelentes jugadas de Arza, Pahuet, Herrera y Campanal", termina diciendo el enviado especial.

El "Diario de Nocias", al describir el desarrollo técnico del encuentro, manifiesta que "el equipo español mostró gran suprioridad y que Bastos, demostrando mucho valor en sus paradas, fué la figura principal del encuentro".

"El juego del Sevilla —añade— constituyó un acontecimiento deportivo. Los españoles fueron mejores y merecieron el triunfo".

"O'Seculo" dice que los sevillanos tuvieron una gran actuación y que de no ser por el portero Bastos, los portugueses habrían sido derrtados por más diferencia.

El "Diaio da Manha" afirma que en la segunda parte el juego de los lisboetas se vino abajo incomprensiblemente, "permitiendo —agrega— que los rivales mostraran una diferencia que no existe".—Alfil.

Boxeo en Valencia

Salcedo venció al marroquí Ahamida por abandono

VALENCIA, 19. — En la Plaza de Toros se celebró una reunión de boxeo.

En el combate de fondo, Salcedo se enfrentó con el marroquí Ahamida, dentro de la categoría de los pesos medianos-ligeros. Abandonó el marroquí en el séptimo asalto. El combate estaba concertado a diez.

En semifondo, pesos ligeros, se enfrentaron Chato Ramos y el campeón portugués Armendo. Ganó el primero por fuera de combate al primer asalto.

Pesos ligeros, a seis asaltos, Valle y Gallo hicieron combate nulo.

Pesos plumas, a ocho asaltos, Lahos venció por puntos a Clemente Díaz. — Alfil.

Visita al puerto de Marín

Desde La Coruña, donde los pasados días residió la totalidad del Gobierno de la nación, los ministros realizaron distintas visitas a la región gallega, inspeccionando las obras y proyectos dependientes de sus departamentos. Nuestra foto recoge un aspecto de la estancia del ministro de Obras Públicas en Marín durante la inspección de las obras que se efectúan en los puertos comercial y pesquero (Foto Cifra.)

Setenta kilómetros de carretera, construídos en un mes

En Ciudad Real se prueba una máquina capaz de hacerlos.

La calzada puede utilizarse inmediatamente

CIUDAD REAL, 18. (De nuestro corresponsal, D. N. RAMIREZ MORALES.)

AQUI en la Mancha, donde no destacamos precisamente por el número de buenas carreteras y por estar muchas de las existentes en malas condiciones, necesariamente había de sorprendernos el haber oído que en nuestra provincia se encontraba una máquina capaz de hacer no sé cuántas cosas a la vez y de terminar rapidísimamente trozos asfaltados de calzada.

EN LA CARRETERA DE SOCUELLAMOS A ARGAMASILLA

Para comprobar esto nos hemos trasladado a Tomelloso y desde allí a la carretera de Socuéllamos a Argamasilla, precisamente en el trozo en el que dicha máquina está trabajando. Don Patrocinio Ruiz, consejero apoderado de la Empresa constructora, nos atiende y acompaña para comprobar lo que en realidad ya hemos podido ir observando en los almacenes de Tomelloso, donde unas máquinas gigantescas mezclan productos de diversas clases —uno de ellos, fórmula secreta— y el gran aparato de camiones, apisonadoras, etc.

Lo primero que hemos visto en el tramo de la carretera apuntada es el paso de una motoniveladora que virtualmente va arando el trozo de calzada vieja que interesa arreglar y que al propio tiempo va dejando una capa de gravilla y arena que posteriormente es alisada por una apisonadora. Todo ello se complementa con riego de agua para que los materiales formen una mayor resistencia.

Tras la «Motopaver», una simple pasada de una apisonadora, y la carretera —igual que las de primer orden— queda terminada para su empleo

ESA MARAVILLA QUE SE LLAMA «MOTOPAVER»

Damos el nombre de la máquina —«Motopaver»— sin temor al reclamo publicitario. Se trata de un ingenio importado, fabricado en América y que se está utilizando en España, con permiso del ministerio de Obras Públicas, en determinados lugares, precisamente en aquellos en que el costo de la piedra y materiales es grande y por tanto puede existir la posibilidad de empleo con cierta ventaja. Se ha puesto en funcionamiento antes que aquí, en la Mancha, en Santander y Lérida, y antes de su devolución a Francia, de donde procede, lo hará en el aeropuerto de Manises y nuevamente en la provincia de Ciudad Real.

Pues bien, la «Motopaver, una vez suministrada por camiones de gravilla, áridos y líquidos, en lo que se tarda pocos minutos —concretamente cinco en descargarse un camión de cuatro metros cúbicos de gravilla—, empieza su labor. Los áridos naturales (zahorras) en frío se mezclan con otros artificiales en una proporción del 50 por 100 y el betún activado, ligeramente caliente, procedente de la refinería de Tenerife, pasando todo ello en la máquina a una mezcladora que la va vertiendo y extendiendo por un sinfín; los líquidos a dos tanques de dos toneladas que se comunican entre sí.

COMO ES POSIBLE HACER UNA CARRETERA DE SESENTA KILOMETROS EN TREINTA DIAS

Naturalmente nosotros no lo creíamos. ¿Cómo iba a ser posible «hacer» dos kilómetros de carretera de más de cinco metros de ancha en un día? Y dos kilómetros de carretera, se entiende, asfaltada y para su inmediata utilización una vez fabricada.

Pues lo es. Como lo ha sido en Norteamérica y los países de Europa donde se ha utilizado. La pena es que no contemos con «aparatos» de esta clase en cantidad suficiente y el presupuesto necesario para tenerlos funcionando en jornadas intensivas. Cada metro cúbico importa 450 pesetas y para terminar un kilómetro se necesitan doscientos cincuenta metros cúbicos.

Una vez, como antes decíamos, que ha pasado la motoniveladora de doscientos caballos, marcha la «Motopaver» vertiendo los materiales mencionados; en seguida una apisonadora de cinco toneladas para igualar, después un segundo repaso —todavía algo tierna la mezcla— con una apisonadora de neumáticos —cinco delante y seis detrás— de trece toneladas y que hace más compacto el firme, y por último una capa de arena. Lo increíble se ha realizado y ya pueden ustedes pasar tranquilos, exactamente igual que por una carretera de primer orden.»

Trozo de la carretera de Socuéllamos a Argamasilla de Alba (Ciudad Real), de un ancho de más de cinco metros, reparada por el nuevo sistema

LO QUE SE HA HECHO EN LA MANCHA

Este mismo equipo viene trabajando en la provincia de Ciudad Real desde el 5 de agosto, en que hicieron trece kilómetros desde Argamasilla de Alba a Cinco Casas, los que se están efectuando ahora desde Socuéllamos a Argamasilla y pendiente de realizar se encuentra la carretera de Pedro Muñoz a Tomelloso y Quintanar a Pedro Muñoz. En estos trabajos se encuentran en la actualidad empleados unos doscientos hombres, bastantes de los cuales marcharán a Manises para volver de nuevo a la Mancha cuando se reemprendan las obras.

Lo realmente interesante sería que estos equipos estuviesen arreglando nuestras carreteras y caminos el tiempo suficiente, y de no poder ser, que se viese la forma de atender a los que más lo necesitan por procedimientos más rudimentarios, pero que sirvan al menos para que se pueda transitar por las calzadas manchegas.

EXPOSICION de frutas LERIDANAS en MADRID

LERIDA. (De nuestra corresponsal, JOSEFINA CUESTA.)

DEFINITIVAMENTE, este año no se celebrará la feria de San Miguel, Exposición de la riqueza agrícola e industrial de nuestra provincia, que en cinco ocasiones anteriores ha sido una interesante manifestación de la potencia que en todos los órdenes, pero especialmente en la agricultura, está adquiriendo la tierra leridana. El alcalde de la ciudad, señor Pons, ha dado amplias y convincentes explicaciones sobre el hecho de la no celebración este año de la ya tradicional feria. En el fondo, se trata de un problema puramente económico y de organización. El Ayuntamiento no puede afrontar los cuantiosos gastos que origina el montaje de la exposición, y de ahí que con más tiempo se vaya a un concienzudo estudio de las condiciones en que haya de desarrollarse esta manifestación, buscando afirmar la feria sobre bases sólidas y definidas, esperándose que el año próximo los Campos Elíseos puedan ofrecer otra vez la gran riqueza leridada desde un punto de vista comercial.

Las manifestaciones del «Paher en Cap», señor Pons, han venido a clarificar la situación, ya que la no celebración de la feria se había atribuído a una voluntaria dejación en el esfuerzo por parte de algunos sectores.

LA FRUTA LERIDANA SE EXHIBIRA EN MADRID

Las autoridades municipales preparan una gran exposición frutera leridana en la capital de España, con miras a dar a conocer su extraordinaria riqueza y variedad a los agregados comerciales de determinadas Embajadas, Cámaras de Comercio extranjeras y a cuantos estén interesados en el desarrollo comercial de este producto, en constante aumento de cultivo. Se informa que uno de los países más interesados en la fruta de Lérida es Suecia, cuya Cámara de Comercio en España ha manifestado la posibilidad de encauzar hacia aquel país la exportación de frutas.

CONCURSO POR UNA PROVINCIA MAS ATRACTIVA

Pobla de Segur, importante villa del norte pirenaico, ha sido calificada como «el pueblo mejor cuidado» de la provincia, según el fallo del primer concurso organizado por la Diputación Provincial para premiar y destacar la labor de los Ayuntamientos en orden a las mejoras de carácter público y ornamental de los núcleos rurales. Ha sido concedida a Pobla de Segur una placa de plata y cinco mil pesetas, que integraban el primer premio, del gobernador civil. El pueblo mejor urbanizado se ha entendido que es Guisona, y en cuanto a las atenciones dedicadas a parques y jardines, se distingue a la Asociación de Amigos del Arbol de Tárrega.

Han sido concedidos también premios y distinciones a hoteles y restaurantes y a casas particulares por su buena y cuidada presentación exterior, conservadora del tipismo arquitectónico catalán. También se han otorgado premios a las seis escuelas más amplias y alegres y mejor decoradas de la

DAMERO (Por J. L. M.)

1 J	2 E		3 K	4 H	5 I	6 F	7 N	8 M		9 C	10 G	11 I		
12 B		13 H	14 D	15 F	16 M		17 K	18 P		19 L	20 R	21 C		
	22 L	23 R		24 D	25 E	26 A	27 K	28 L		29 R	30 L			
31 D	32 A	33 F	34 N	35 B	36 A	37 O		38 H	39 C	40 Q	41 H			
42 R	43 F		44 C	45 I	46 K		47 Q	48 P	49 L		50 G	51 N		
52 J		53 P	54 I	55 F	56 O	57 J		58 D	59 N		60 H	61 P		
62 E	63 A	64 E	65 M	66 M	67 E	68 I	69 G		70 M	71 C	72 J			
73 B	74 K	75 G	76 M											

A.—Luz ..... — — — — 32 63 26 36

B.—Antiguo jugador del Valencia C. de F. ..... — — — 12 73 35

C.—Título ..... — — — — — 9 71 44 39 21

D.—Ciudad de Alicante ..... — — — — 14 58 24 31

E.—Contrincante ..... — — — — — 62 25 64 67 2

F.—Español ..... — — — — — 33 6 15 55 43

G.—Vid ..... — — — — 75 10 50 69

H.—Loc. de la República Argentina ..... — — — — — 4 13 38 60 41

I.—Niebla sobre el mar ..... — — — — — 11 68 45 5 54

J.—Adverbio de tiempo ..... — — — — 57 72 1 52

K.—Pensión ..... — — — — — 3 74 27 46 17

L.—Demostrativo ..... — — — — — 49 19 30 28 22

M.—Encendedor ..... — — — — — — 70 65 66 8 16 76

N.—Mineral terroso ..... — — — — 51 34 7 59

O.—Símbolo del neón ..... — — 37 56

P.—Límite ..... — — — — 53 18 61 48

Q.—Artículo ..... — — 40 47

R.—Ciudad de Corea ..... — — — — 29 23 20 42

CONJUNTO: Pensamiento de Samuel Johnson.
CLAVE: Ciclista español.

Solución.—Conjunto: «El hombre debe leer lo que le dicte su afición, pues lo que lea por tarea le aprovechará muy poco.» Clave: Federico Bahamontes.

Los Caballeros de YUSTE

y el centenario de la muerte de Carlos V

Funerales en Cuacos de la Vera (Cáceres)

CACERES. (De nuestro corresponsal V. Gutiérrez Macías.)

España se dispone a honrar dignamente en el IV centenario de su fallecimiento al César de Occidente, habiéndose constituído el Patronato que exaltará la universal figura, también conocida por Carlos de Yuste.

En esta conmemoración, la provincia de Cáceres ha de tener participación activa y operante, en una intensa contribución al amplio programa que ha de organizarse.

Yuste, último retiro y tumba del rey emperador, todo en su marco y comarca está empapado del espíritu imperial, por lo que la devoción hacia el paladín de la fe católica —que se robustece y agiganta a medida que el tiempo pasa— cuenta con el máximo fervor. De ello se percata perfectamente quien vive en este ambiente, y máxime en los momentos presentes.

Como aglutinante de este movimiento, y para recoger tales anhelos, ha surgido la Asociación de Caballeros de Yuste, fundada por «un grupo de amigos reunidos en Yuste, dirigidos por el mismo sentimiento de veneración y afecto a estas tierras olvidadas, pero entrañables, y a la memoria de quien las hizo entrar de lleno en la Historia».

La Asociación quiere seguir en todo lo posible la traza de don Luis de Avila y Zúñiga, comendador de Alcántara y marqués de Mirabel, galano cronista y confidente del César; de don Luis Quijada, con treinta y seis años de servicio a Su Majestad; a Martín de Gaztelu, que sobrellevó, heroicamente el destierro con su amo y señor; de Ruy Gómez de Silva, el embajador infatigable; de Francisco de Borja, duque de Gandía —después elevado a los altares—; Ginés de Sepúlveda y Florián de Ocampo, todos con una hoja de servicios henchida en honor del emperador.

La Asociación tiende a «fomentar la exaltación de lo que es y representa el monasterio de Yuste y la memoria del emperador Carlos I, para la mayor gloria de nuestra España, que, bajo la égida de su invicto Caudillo, Generalísimo Francisco Franco Bahamonde, se ha encontrado a sí misma y cuenta con una conciencia y sentido jerárquico de sus valores espirituales».

Sus fines específicos y concretos son los siguientes:

El estudio, defensa y difusión de cuanto atañe a la protección y auge del monasterio de Yuste; elevar y proponer a la autoridad las iniciativas y proyectos que entren de lleno en la competencia de dicha autoridad; trabajar por el restablecimiento en el monasterio de los monjes jerónimos, que tanta gloria le han dado, o de obtener, si ellos renuncian, la aceptación de cualquier comunidad religiosa; fomentar y facilitar las visitas a tan histórico lugar; publicar folletos, guías y cualquier clase de trabajo que pueda extender el conocimiento de cuanto atañe a los anteriores fines; celebrar dignamente los aniversarios de las fechas gloriosas del monasterio de Yuste, y ponerse en contacto con las Asociaciones similares, tanto de España como del Extranjero.

Esto es cuanto podemos decir de los Caballeros de Yuste. El impacto producido por el llamamiento que acaba de dirigir su presidente, señor García-Calderón, a cuantos sienten el estremecimiento del valor histórico y trascendente de su tierra y a cuantos aman la figura gigante de Carlos I, va a tener en espíritu tenso y pleno de las más nobles inquietudes a los hijos de Extremadura.

El próximo día 21, la Asociación de Caballeros de Yuste dedicará en la iglesia parroquial de Cuacos de la Vera un solemne funeral por el eterno descanso del alma del César Carlos al cumplirse el 399 aniversario de su fallecimiento en el imperial cenobio de Yuste, acto al que asistirán, además de las autoridades y Caballeros de Yuste, relevantes figuras de las ciencias, las letras y las artes.

AGUA ABUNDANTE EN EL ESCORIAL

Apertura del túnel de captación y conducción. Se asegura el abastecimiento para una población diez veces mayor que la actual

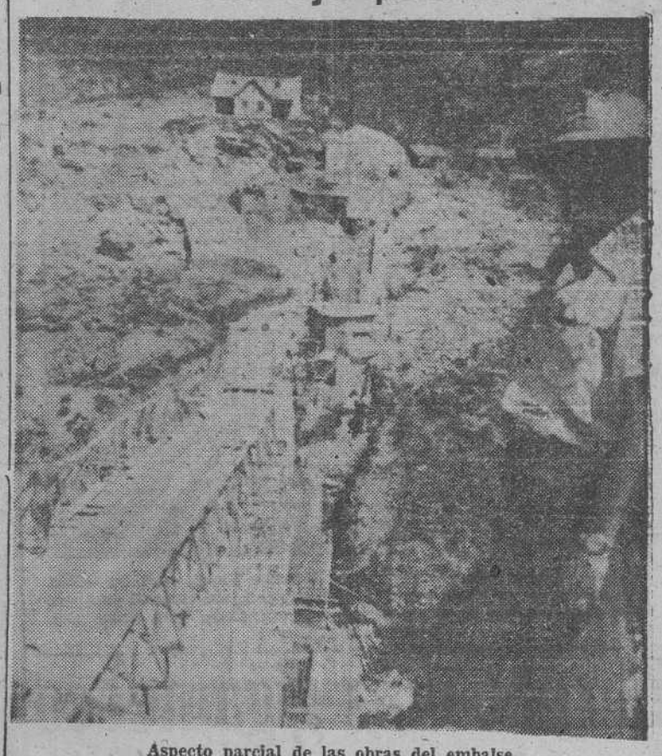

Aspecto parcial de las obras del embalse

EL ESCORIAL, 18. (Crónica de nuestro corresponsal, PEDRO DE CASTRO.)

LA esperanza mantenida año tras año por los madrileños veraneantes y por los escurialenses en general de poder disfrutar de abundante agua en los meses estivales se ha convertido en realidad. Ayer se ha terminado la perforación del túnel de captación, uno de los pasos más difíciles de salvar, en las obras que el ministerio de Obras Públicas realiza en El Escorial y que asegurará para siempre el suministro normal del líquido elemento. El feliz acontecimiento fué festejado por el vecindario ruidosamente, disparándose tracas y cohetes al darse a conocer la noticia, de manera oficial, de la apertura, que consistió en un sencillo acto presidido por el alcalde escurialense, señor Almela, y el ingeniero-jefe de las obras, señor Cernuda.

El túnel ha sido abierto a través de roca compacta. Atraviesa la montaña que «sostiene» a El Escorial, de parte a parte, y establece contacto con la otra vertiente, donde al mismo tiempo se construye una gran presa que retendrá las aguas que a través del túnel asegurarán el abastecimiento de un modo regular y constante de una población diez veces mayor que la actual.

La longitud del repetido túnel es de dos kilómetros por una sección de cuatro metros cuadrados. Ha sido construído en unos once meses, tiempo que podemos considerar record si se tiene en cuenta que en el interior sólo han podido trabajar unos cuarenta hombres, aparte de las dificultades del trabajo en un perfil de terreno de piedra berroqueña, dura y muy compacta.

DIMENSIONES DEL EMBALSE

Con un dique de más de 30 metros desde su base, la presa unirá dos montañas por entre las que discurre —siempre con su cauce repleto— el arroyo de Tobar. Las cumbres de estas montañas almacenan durante el invierno gran cantidad de nieve que al licuarse completa la capacidad del embalse, en un total aproximado de un millón de metros cúbicos.

Otro de los beneficios que aporta la construcción del túnel, con el que parece ser no se contaba, lo constituyen sus generosos manantiales, en los que el agua fluye a razón de cinco litros por segundo, cantidad considerable teniendo en cuenta el año especialmente seco que padecemos.

Patiño, "rey del estaño", al borde de la miseria y la desgracia

Consuélese: aseguran que todos sus contratiempos se deben al dinero

Antenor Patiño, el rey del estaño, ha pasado apresuradamente camino de París, sin detenerse. En un hotel de Madrid tenía reservadas habitaciones, pero a última hora avisó que pasaría de largo. Algún problema urgente reclamaba a este hombre, que no hubiere conocido tantos contratiempos de haber sido menos rico.

En unos pocos años, Antenor Patiño ha estado envuelto en numerosos acontecimientos que le afectaron sensiblemente: la separación de su mujer, que le obligó a entregarle dos mil millones de pesetas; la nacionalización de sus minas de estaño en Bolivia y la muerte de su hija Isabel, casada con el hijo del rey de los hoteles, después de una sensacional historia sentimental.

CONTRARIEDADES

Pero a pesar de la nacionalización de sus mina, Patiño no se encuentra más que en la antesala de la miseria. Cuando Patiño quiso recuperar parte del dinero que había entregado a su mujer, no lo hacía movido por una necesidad de dinero, sino como símbolo concreto de su dignidad conyugal.

Los Patiños vivían en Francia. Ella es de nacionalidad española. El contrato de matrimonio fué preparado en Madrid y lleva consigo una separación de bienes conforme a la ley boliviana. Pero en 1940, alarmados por el avance alemán, los Patiños abandonaron Francia para instalarse en los Estados Unidos. Y dos años más tarde, su esposa, cuya nostalgia no había podido resistir a este cambio de atmósfera, pidió la separación. Antenor tenía dinero y no gustaban las dificultades. Y propuso a su mujer el detener el proceso mediante una pensión anual de dos millones de pesetas.

Hoy los Patiños deambulan entre París, Niza, Biarritz y Nueva York. El único hogar donde apenas los pies ponen es, precisamente, en Bolivia. Para las personas enfermas del corazón el lugar no es recomendable. A cuatro mil metros de altura, donde se hallan las minas de estaño, apenas si se puede trabajar más de tres o cuatro años. El problema más difícil de resolver allí es el de la renovación de la mano de obra.

EL "CHOLO"

Simón Patiño, que hace cincuenta y tantos años fundó la dinastía, era un medio indio, un "cholo", como se les llama, nacido en Cochabamba y a quien todo parecía destinar a concluir sus días en La Paz como dependiente de un almacén. La casa donde él trabajaba, regentada por un alemán, se dedicaba a abastecer de mercancías a los buscadores de oro y estaño que se adentraban en las montañas. Como nunca se sabía si se les volvería a ver, los créditos estaban descartados para las ventas.

No se sabe si fué por confianza, descuido o un lejano presentimiento; pero Simón Patiño vendió un día a uno de aquellos hombres géneros por valor de doscientos cincuenta dólares, sin exigirle el pago inmediato.

—Está bien, amigo —le dijo el patrón en tono seco, cuando se enteró de lo que había ocurrido—; ahora tendrá que ir usted a recobrar su crédito.

Y el joven marchó hacia la montaña en busca del prospector. Cosa increíble, lo encontró. La historia es sorprendente. El prospector le confesó lealmente su situación y le propuso un negocio.

—Yo no tengo dinero, pero le voy a hacer un regalo para compensarle de lo que le debo: tome usted el título de esta propiedad.

El alemán era un tipo seco, como ya se ha visto, pero sin llegar a pensar en el grado de intransigencia de que iba a dar pruebas.

—Es usted un idiota —le replicó encolerizado—. Vaya a cavar la mina hasta que se aburra, porque ahora mismo queda despedido.

Cristina Patiño, hija del famoso "rey del estaño" boliviano, con su esposo el Príncipe Marcos de Beauveu

EL FILON

Y Simón cavó. La mina se hallaba en un terreno decórtico, a más de cuatro mil metros de altura, lejos de toda vegetación, del menor brote de agua y del más pequeño pueblo.

El hallazgo llegó. Durante varios meses, acompañado de su mujer, doña Albina, debió cruzar a pie el valle y transportar a las espaldas, en principio, y luego ayudado por llamas, los trozos de estaño que difícilmente conseguía extraer del suelo. La cantidad de mineral era pequeña, pero le proporcionaba cierta esperanza el profundizar.

Para tomar las cosas con calma, se decidieron a construirse una casita y la poblaron con dos hijos. Pronto llegó la recompensa. Un nuevo filón que hizo de la mina la más rica de todas las que se conocían en el país y una de las más importantes del mundo. Esto coincidió con el momento en que las minas de Inglaterra y Alemania comenzaban a extinguirse. Los Patiño, entonces, cesaron de cavar y contrataron a un centenar de indios para que lo hicieran por ellos. Y en la segunda etapa ya se dedicaron a comprar otras explotaciones en el país. Y como final, llegaron a entablar conversaciones con las grandes compañías internacionales.

—Quinientos mil dólares le doy por su mina —le propuso un día cierto agente británico.

Simón Patiño estaba ya dispuesto casi a venderla, pero doña Albina, su mujer, con gran sentido, llamó a un grupo de expertos para que le valorarán las reservas del mineral. un millón de toneladas, calcularon. Y los Patiño, en vez de dedicarse a vender continuaron sus compras, en Bolivia, en principio, y luego en la Malasia británica y en las Indias neerlandesas.

ACONTECIMIENTOS

Tranquilamente y sin meter demasiado ruído, el joven "cholo" de Cochabamba, el empleado del almacén, el minero por afición, desbordó a británicos y holandeses y arruinó a las más antiguas y sólidas compañías del mundo. Las operaciones las dirige desde el sillón de presidente del "cartel" internacional del estaño.

Simón Patiño abandona Bolivia. Las minas sólo traen fortuna si se sabe retirar pronto. La altitud, como hemos dicho, no le iba bien para el corazón. Simón es nombrado embajador de su país en Madrid y luego en París. Frecuenta las grandes capitales y los hoteles de lujo. Aquí no existe ese clima malsano que amenaza la salud.

A él le basta con situarse en la plaza de Buenos Aires o el Waldorf de Nueva York para seguir con atención los golpes militares que surgen de cuando en cuando en su país.

Patiño se ha hecho construir en los alrededores de Cochabamba, un palacio de las mil y una noches, tapizado de Gobelinos y recubierto el techo de cobre. Pero él no lo vería, sino sus hijos. Y doña Albina, prudente, aplaza todos los años este viaje que preparaba a su país natal. Pero Simón ya no regresará nunca, sino muerto. En 1948 es enterrado en el mausoleo de mármol que mandó construir en Pairumani.

Su imperio ya por esta época vacilaba. Ciertamente, durante la segunda guerra mundial había conocido un prodigios desarrollo de minas bolivianas. Pero en Malasia la guerra civil adquiría gran virulencia. Indonesia escapaba a las manos de los holandeses. Y en Bolivia los movimientos políticos y sociales, cada vez más fuertes, se hacían sentir.

UN IMPERIO

Muerto Simón, sus descendientes trataron de resistir. Los gol-

(PASA A QUINTA PAGINA)

CABELLOS CAROS

Las dos trenzas rubias de la francesa Karoline Karoll valen un millón de pesetas. Es el precio que van a darle por dejarse cortar el pelo para interpretar un papel en una producci francesa. Como para echar una cana al aire, vamos

El robo más gigantesco de diamantes

Ha tenido lugar en Africa

El más gigantesco robo de diamantes conocido en la historia ha tenido lugar en Africa. Hasta ahora los diamantes eran robados en las joyerías. Pero había otro procedimiento más fructífero de robar diamantes: robarlos en la propia mina. Esto que ha ocurrido en Sierra Leona (Africa Occidental inglesa). Cientos de buscadores clandestinos de diamantes, bien armados, atacaron las instalaciones de una Compañía minera inglesa y saquearon los depósitos de diamantes. Después de traspasar las barricadas, dominaron a los guardias y robaron una fortuna. Durante doce horas fueron los dueños absolutos de la mina asaltada, sita en Yengema, que pertenece a la Consolidated Africa Selection Trust.

Al fin los refuerzos de policía llegados apresuradamente pudieron haberse dueños de la situación. Los directores de la Compañía en Londres temen que muchos de los dos mil indígenas empleados en las minas puedan haberse unido a los saqueadores. En la mina no trabajan más que ochenta europeos.

Todos los diamantes extraídos en Sierra Leona proceden de un terreno de aluvión; se les encuentra entre el guijo de las orillas del río, en las arenas, en los cauces secos de los arroyos. En otro tiempo, la Compañía tenía el monopolio de todos los diamantes extraídos en Sierra Leona; ahora la mayor parte del territorio se ha dejado a los buscadores indígenas, salvo 320 kilómetros cuadrados. No se sabe todavía el valor total de los diamantes robados, pero puede suponerse que es considerable y que la mayoría lleguen a los mercados de diamantes del mundo. En Sierra Leona siempre ha habido un contrabando de diamantes practicado por los indígenas, pero parece que al fin éstos han encontrado mucho más cómodo robar en gran escala los diamantes ya extraídos.

EL CORREO GALLEGO

La actual epidemia de gripe no es comparable a la de 1919

La Medicina pone a las víctimas a resguardo de sus consecuencias más graves

La actual epidemia de influenza les trae a la mente a ciertas personas los estragos que causó la pandemia de 1918 y 1919, que costó más de 20.000.0000 de vidas en todo el mundo. En la opinión de los médicos, sin embargo, no es justo comparar la una con la otra.

La "gripe asiática", que se desató en Hong-Kong, en abril, aunque parece estarse extendiendo a todo el mundo no es sino un pálido reflejo de la anterior. Si bien cetenares de miles de personas la han contraído en el Asia durante los últimos meses, sólo una proporción reducida de los casos ha resultado fatal; y aunque la gripe ataca típicamente a los adultos jóvenes, la actual epidemia ha causado poquísimas vidas en este grupo. La mayoría de las muertes ha sido entre los grupos que normalmente son más vulnerables: los muy ancianos.

Pero, lo relativamente moderado de la gravedad de la epidemia de 1957, en comparación con la de 1918, no quiere decir que en su forma actual, o en cualquiera otra de las numerosas que adquiere, pueda ignorarse con impugnidad, porque se trata de infecciones específicas agudas del sistema entero. Todas producen fiebre muy elevada durante tres o cuatro días, inflamación respiratoria o gastro-intestinal, y dolor de cabeza, espalda y otras partes del cuerpo. Tales síntomas merecen siempre atención inmediata.

El peligro de esta gripe, sin embargo, no está tanto en el malestar en sí, que dura poco tiempo, sino en el agotamiento y debilidad que trae consigo. Durante un período prolongado —porque la convalecencia por lo general es lenta— el paciente queda más expuesto que de ordinario a nuevas infecciones; y, de contraerse, su efecto en las víctimas ya debilitadas causa estragos porque es peor que la enfermedad.

Esta secuela, que tan a menudo se observa, se denomina "infección secundaria"; no porque su importancia sea menor, sino porque viene a cotinuación de la primera infección. En tales circunstancias, son muchas las enfermedades que se puede contraer; pero una de las más graves y comunes es le neumonía bacteriana, que siempre es de peligro, y más todavía en este caso.

Contra el mal en sí, una vez que se ha contraído, la ciencia médica no cuenta con tratamientos específicos. Esto se debe pricipalmente a que la enfermedad es causada por un virus, y casi ningún virus está al alcance de las drogas modernas. Por consiguiente, la defensa médica contra la gripe sólo consiste en ayudar al paciente a recuperar la fuerza perdida, guardando cama todo el tiempo que sea necesario y alimentándose como es debido.

La medicina, empero está mejor armada contra la infección secundaria que en 1918-19, cuando los médicos se vieron en la imposibilidad de impedir que millones murieran. Actualmente, disponemos de una gran variedad de drogas antibióticas modernas, incluso la Acromicina y la Aureomicina, que ponen rápidamente al resguardo de casi todas las infecciones comunes, menos las provocadas por virus. Las autoridades médica opinan que si estas drogas se hubieran conocido hace cuarenta años, muchas víctimas, de los 20 millones que costó la pandemia, todavía estarían vivas hoy.

De ahí que los médicos en muchos casos estén tomando la precaución de administrar profilácticamente Acromiolna tetracilina, por ejemplo, a las víctimas del actual tipo de gripe. El paciente la toma mientras sufre la influenza; y la presencia del antibiótico en la corriente sanguínea impide que una nueva infección tome arraigo. Naturalmente, los antibióticos también surten efectos después de contraída la nueva infección; pero, como es sabido, vale más prevenir que remediar.

Lo que es más, los médicos en muchos países donde se ha desatado la epidemia opinan que esta precaución es de especial importancia actualmente. La razón para ello es la poca gravedad aparente de este tipo de gripe, que hace que muchos pacientes no se den cabal cuenta del peligro que entraña. Como resultado, se exponen innecesariamente a infecciones secundarias.

Hace tiempo que se dispone de vacunas contra ciertas modalidades de la gripe; pero no contra todas ellas. En lo que a esta epidemia se refiere, no había medio de protegerse contra las tres cepas que se han aislado en sujetos acometidos de gripe asiática. Felizmente, ciertos laboratorios quimiofarmacéuticos estadounidenses, trabajando día y noche durante meses enteros, han perfeccionado una vacuna que ataca a las tres. Ha comenzado, pues, a elaborarla y es de esperar que para octubre o noviembre esté ya produciéndose en gran volumen.

Se trata de un procedimiento muy complicado y que toma mucho tiempo, consistente en esencia en adaptar las cepas que conviene del virus de modo que vivan y se desarrollen en tejidos de huevos embrionados, para luego plantar y "cosechar" virus. Una vez producido el virus en cantidad suficiente, el flúido embrionario se refina y concentra, agregándole formalina al virus para matarlo. Así resulta inocuo a los seres humanos, pero no pierde sus propiedades inmunizadoras contra la gripe.

Argelia obtendrá la independencia

Dice Paul Reynaud

NUEVA YORK, 20. — El ex jefe del Gobierno francés, Paul Reynaud, se ha negado hoy a dar una respuesta concreta a la pregunta de que si Francia "Proyecta abandonar algún día Argelia y conceder la independencia a aquel país" pero afirmó que debe encontrarse una fórmula en virtud de la cual las poblaciones francesa y musulmana "puedan vivir en armonía".

Preguntado en una conferencia de prensa si, después de un período de transición en el cual Argelia fuese asumiendo gradualmente las responsabilidades del Gobierno, Francia concedería la independencia a los argelinos, el político francés contestó: "No hay duda de que Argelia obtendrá la independencia". — Efe.

Esther Williams, en Jerez de la Frontera

Juan Belmonte presenta a "Litri" a la gentilísima "estrella" cinematográfica. Les acompañan en el grupo, don José María Pemán, don Alvaro Domecq y el embajador de Suecia en Madrid, señor Winter

MOSAICO

VESTIGIOS DE UN HOMBRE DE LA EDAD DE BRONCE

Hace unos meses, un equipo de operadores de la B.B.C., con el eminente arqueólogo Sir Mormiter Wheeler a la cabeza, pasó varios das filmando, con destino al programa de la B. B. C. "Tesoro Escondido", diferentes aspectos de las excavaciones que en las ruínas de Jericó ha estado realizando el director de la Escuela Británica de Arqueología Aparte de las interesantes vistas tomadas, el equipo se llevó consigo a Londres, bien acondicionado en una caja refrigerada, un fragmento de la carne y el tejido cerebral de un hombre de la Edad de Bronce, del tiempo de la conquista de Josué.

ARMAMENTO MODERNO PARA UN DESTRUCTOR

Diskenhead (Inglaterra).— En los astilleros de la firma Camell Laird en esta capital, será construído el primer destructor dotado con proyectiles dirigidos, destinado a la Marina británica, según afirmó recientemente el Primer Lord del Almirantazgo durante un breve discurso pronunciado en el astillero en que tuvo lugar la recepción con motivo de la entrega del Crucero Nigeria a la Marina india.

LA HIERBA HELADA REVIVE AUN CON TEMPERATURAS BAJO CERO

El desolador y descolorido paisaje en los campos durante el invierno será reemplazado en breve por verdes y frondosos prados, gracias a un poderoso y nuevo activador del crecimiento de las plantas descubierto por los investigadores científicos de los Estados Unidos. Esta nueva sustancia es la sal de potasio del ácido "gibberellic", que recibe el nombre de "Gibrel" y que actualmente está causando una auténtica revolución tanto entre los científicos horticultores, como entre los investigadores dedicados al estudio de la vida de las plantas.

El efecto del ácido "gibberellic" sobre la hierba ha sido descubierto mediante las conclusiones sacadas por el doctor Sylvan H. Wittner, de la Michigan State University, quien en unos estudios de investigación patrocinados por Merck & Co., Inc., Rahway N. J., comunicó a un grupo de científicos universitarios de Merck y Rutgers que habiendo hecho pulverizaciones con dicha sustancia sobre franjas de hierba helada, en sólo cinco días la materia tratada había recobrado de nuevo su primitivo color verde a pesar de que la temperatura se hallaba muy por debajo del punto de congelación.

CRUCIGRAMA

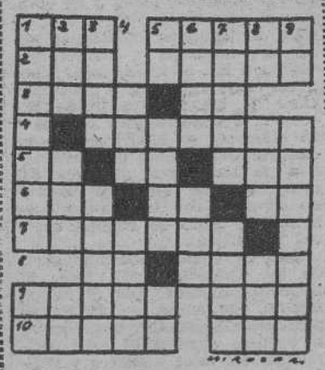

HORIZONTALES: 1—Río de Siberia. Espadachín y pendenciero. 2. Vocales iguales. Apunta. 3.— Palo de la pica. Cifra romana. 4.— Licor. 5— Nota musical. Naipe Prenda militar. 6— Constelación. (Al revés) Interjección. Siglas comerciales. 7— Distanciar. 8— (Al revés) Letra griega. Apéndice. 9— Frotar. Espasmo. 10.— Llevar a remolque una nave. — Ligué.

VERTICALES: 1— Salas de espectáculos. Nota musical. 2— Plural de vocal. Nombre de letra. (Al revés) Pronombre. 3— Término. Mote. 4— Medida de longitud. Composición musical. 5— Repetido: familiar. Río de Austria y Alemania. Consonante repetida. 6— Licor. Ruído que producen ciertos movimientos acompasados. 7—Conquistar una plaza. Deteriorada. 8— Pico de los Alpes. Número. Departamento francés. 9— Símbolo del sodio. Atrevíase.

SOLUCION AL ANTERIOR

HORIZONTALES: 1.— Pan. Paces. 2.— Oro. Abono. 3— Cota. El. 4. Afilará. 5— Mo oN. Rol. 6—Asa. eM. Se. 7— Sonasas. 8— IV. Sopa. 9— Patán. Lan. 10— Atala Osa.

VERTICALES: 1—Pócimas. Pa 2— Aro. Oso. aT. 3— Nota. Anita. 4— Afo. Aval. 5— Pa. Inés. Na. 6. Abel. Mes. 7— Colar. Solo. 8— En. Ros. Pes. 9— So. Alemana.

RINCON AMENO

TORO

En una novilla celebrada en Vista Alegre, salió el sexto novillo congestionado; fué devuelto a los corrales y en su lugar apareció el sobrero, un toro viejo, con toda la barba.

—¡Ahí va! ¿De dónde habrán traído eso? —dijo un espectador.

—No lo han traído —respondió otro—. Estaba aquí desde que hicieron la plaza.

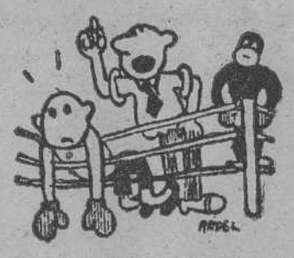

MATCH DE BOXEO

—¿Está todavía ahí el negro?

—Sí.

—Entonces, siga usted contando.

TEATRO

Al terminar su actuación en Barcelona los grandes actores Casimiro Ortas, Rosario Leonis y Paquito Gallego, los contrataron para hacer una corta temporada en Reus.

Debutaron y al teatro no iba nadie. Un periodista novel quiso hacer una interviú a los tres famosos artistas.

—Mire usted —le dijo Ortas—. No se moleste; se lo agradecemos mucho, pero ni yo soy Ortas, ni esta señora es la Leonis ni éste es Paquito Gallego. Nosotros somos unos pobres cómicos que estábamos sin trabajo paseándonos por las Ramblas cuando el empresario de este teatro nos contrató... Hay que comer, ¿sabe usted?...

La Leonis y Galleguito siguieron la broma.

—Pues miren ustedes —les respondió el reportero—: mientras estén aquí no diré nada..., pero en cuanto se marchen, al empresario le voy a cantar las cuarenta por farsante.

Efectivamente; terminó su actuación la compañía, y el periodista escribió en su periódico un artículo poniendo al empresario como no digan dueñas.

El empresario, naturalmente, al leerlo montó en cólera y quería matar al ingenuo periodista.