EL CORREO GALLEGO

SANTIAGO DE COMPOSTELA
Preguntoiro, 29

Diario de la mañana.-Decano de La Coruña

EL FERROL DEL CAUDILLO
General Franco, 152: Teléf. 1388

Teléfonos: Redacción, 1227; Administración, 1427 y Dirección, 1827 — Núm. 26.176 — MARTES, 3 DE DICIEMBRE 1957 — Fundado en el año 1.878 — 1'50 Ptas

La Televisión para Galicia se instalará en Santiago

Quizá funcione ya en el verano

Inmediatamente después de haber sido publicada en estas columnas la noticia de que está en vías de inmediata realización la instalación de una potente emisora de televisión que abarque gran parte de la región gallega, llegó a Santiago por vía aérea, en la mañana del domingo, el ingeniero jefe de la Televisión Española, don Joaquín Sánchez Cordovés.

En el aeropuerto fué recibido por una comisión de representaciones de la Ciudad, presidida por el Alcalde, quien expresó, haciéndose eco del sentir de Galicia, la satisfacción por haberla incluído en el plan general, en primera línea.

El señor Sánchez Cordovés quiso poner de relieve que el impulso que ha hecho posible este vasto plan se debe al Ministro de Información y Turismo, Sr. Arias Salgado, que creyendo llegado el momento de la madurez técnica de la TV en blanco y negro, se ha propuesto llevarlo a cabo, contando con el apoyo decisivo del Caudillo. "Mi labor se traduce simplemente —dijo— en realizar en el terreno práctico los planes generales concebidos por las autoridades de que dependo, que son el Director General de Radiodifusión, don José María Revuelta, y el Ministro de Información".

El proyecto ha sido estudiado con minuciosidad en sus líneas generales. Las cantidades han sido asignadas y sólo falta concretar sobre el propio terreno determinados datos de tipo técnico, objeto del viaje del señor Sánchez Cordovés, para confeccionar con detalle el presupuesto y completar el proyecto.

No se trata de una realización a largo plazo, como algunos puedan creer. La televisión en Galicia es posible que esté funcionando el verano próximo.

El presupuesto nacional para la compra y montaje de materiales importa 61 millo-

(PASA A TERCERA PAGINA)

Hoy, Conferencia de divulgación del Sr. Sánchez Cordovés

Esta tarde, a las ocho, en el Salón Artesonado de Fonseca, tendrá lugar una conferencia patrocinada por el Ayuntamiento, en la que el jefe de la Televisión en España, don Joaquín Sánchez Cordovés, explicará públicamente las ideas sobre la instalación de la Televisión en Galicia.

El señor Sánchez Cordovés dividirá su charla en tres partes. En la primera expresará en términos al alcance de todos lo que es técnicamente la televisión, exponiendo en las dos restantes el plan del Ministerio de Información para extender la TV por España, deteniéndose con mayor amplitud en lo que se refiere a la emisora gallega que pronto va a ser montada en Santiago.

Dado el caracter divulgador de la conferencia y su actualidad palpitante, unidos al prestigio que goza el señor Sánchez Cordovés en estas cuestiones, se prevé que la afluencia de público será extraordinaria.

Al acto han sido invitados los alcaldes de las ciudades de Galicia.

Negociaciones aéreas hispano-marroquíes

En el Ministerio de Asuntos Exteriores se han reunido hoy una delegación española y otra marroquí para iniciar negociaciones con objeto de regular el tráfico aéreo civil y comercial y el establecimiento de servicios regulares de aviación entre los dos países. Las conversaciones seguirán en días sucesivos.

25 aniversario de la muerte de Amadeo Vives

BARCELONA, 2.—Se cumplen hoy 25 años del fallecimiento, en Madrid, del insigne compositor barcelonés don Amadeo Vives Roig. Con tal motivo, se celebró en el Santuario de Nuestra Señora de Pompeya, a las diez y media de la mañana, u nsolemne oficio funeral, por el eterno descanso de su alma.

Presidió el hijo del finado, don José Vives Giner, con Fray Pascual de Villabella y otros deudos. La concurrencia de fieles fué muy numerosa, figurando representaciones de entidades musicales y artísticas, de la Sociedad General de Autores Españoles, que el extinto presidía al ocurrir su óbito del Orfeón Catalá del que fué fundador, etc.

Terminado el oficio se entonó un responso A mediodía los familiares y numerosas representaciones y amigos se trasladaron al cementerio para depositar flores sobre la tumba del genial autor de "Doña Francisquita", "Bohemios" y tantas otras zarzuelas.—Cifra

Falleció repentinamente, al conocer la muerte de su esposo

IGUALADA (Barcelona), 2. Don José Grife Farrás, conocido industrial de esta ciudad, que se encontraba bastante delicado de salud desde hace tiempo, falleció el sábado, a los 73 años de edad. Al conocer la noticia de la muerte de su esposo, le sobrevino a doña Josefa Roca de Grife, un ataque de apoplejía, que le causó la muerte.

Los cadáveres de ambos esposos fueron enterrados juntos, esta mediodía. — Cifra.

Cupón de ciegos

En el sorteo celebrado ayer, resultó premiado el número 963.

Prosiguen con éxito las acciones de nuestras fuerzas en IFNI

Ha sido liberada la posición de Arbaa el Mesti, causando numerosas bajas a las bandas rebeldes

NOTA DEL MINISTERIO DEL EJERCITO

En Ifni prosiguen con éxito las acciones de nuestras fuerzas, acusándose una menor actividad en las bandas rebeldes. Se ha restablecido la normalidad en la posición de Arbaa el Mesti, que ha sido liberada, ahuyentando a las bandas que presionaban sobre ella, a las que se ocasionaron numerosas bajas.

Cerca de Elaiun un numeroso grupo de rebeldes atacó un convoy propio. La escolta del mismo repelió brillantemente la agresión, poniendo en fuga a los atacantes. Hasta ahora van recogidos 16 muertos y gran cantidad de armamento y munición, sobre el lugar en que se desarrolló el encuentro. Por nuestra parte tuvimos que lamentar dos muertos y cinco heridos.

IMPRESION EN LOS MEDIOS POLITICOS DE RABAT

RABAT, 2.—La impresión en los medios políticos de esta capital, es la de que se busca activamente una solución pacífica a la cuestión de Ifni, siguiéndose con interés los desplazamientos del embajador marroquí en España, el Auad, entre Madrid y Rabat.—Efe.

"NEW YORK HERALD TRIBUNE" COMENTA LOS INCIDENTES DE IFNI

NUEVA YORK.—El 'New York Herald Tribune', en el número correspondiente al día primero, dedica su comentario editorial a los incidentes de Ifni. Después de referirse a la extensión de aquel territorio y exaltar las excelentes relaciones de España con el pueblo marroquí en los años inmediatamente anteriores a su independencia y el apoyo que prestó a Mohamed V, afirma que cuando el Sultán volvió del exilio para negociar la terminación del protectorado francés, el Gobierno español finalizó rápidamente el suyo salvo las zonas en que lo ejercía. A este respecto, el importante diario neoyorquino recoge que Ifni no formaba parte de este protectorado, pues había sido cedido a España en 1860. El territorio de Ifni —afirma— "no estaba incluído en el acuerdo por el cual España terminaba su protectorado". En cuanto a la situación actual —añade— "los alrededores de Ifni están en mayor o menor grado bajo el dominio de una fuerza marroquí de nacionalistas exaltados, el Ejército de Liberación". En la última parte del editorial indica que las fuerzas que actúan en las proximidades de Ifni, son "un Ejército irregular que no acepta el control del Gobierno del Rey". — Efe.

Regresaron los ministros que visitaron Canarias

El avión tuvo que aterrizar en Valencia

Barajas estaba cerrado por escasa visibilidad, a causa de la niebla

LAS PALMAS DE GRAN CANARIA, 2. — Procedentes de las islas de Gomera y Hierro y de paso para Madrid, permanecieron hoy varias horas en Las Palmas los ministros de la Gobernación, Obras Públicas e Industria que, con los cinco directores generales y otros técnicos de sus Departamentos, forman la misión ministerial que recorren las islas Canarias.

En el dique del Generalísimo, donde atracó el "Almirante Cervera", fueron recibidos los ministros por las autoridades de la provincia y nutridas representaciones oficiales. La comitiva partió desde el muelle al Museo-Casa de Colón, donde fueron recibidos por el director de dicho centro y alto personal.

Terminada la visita a la Casa de Colón, que duró más de una hora, los ministros se trasladaron al Hospital Militar, cuyo centro recorrieron detenidamente. Luego se dirigieron a la Guardería Infantil, en la barriada de Sachamann, efectuando una minuciosa visita por todas sus instalaciones.

El señor Alonso Vega, al despedirse de los pequeños, les hizo un donativo.

Después de un rápido recorrido por las nuevas barriadas de Sachamman y Estacaleritas la misión ministerial marchó al Mercado Central, inaugurado el pasado 18 de julio. El alcalde de la ciudad les acompañó en la visita por las instalaciones del mismo. Durante el recorrido los ministros conversaron con los propietarios de algunos puestos de venta e incluso con personas que estaban realizando sus compras, siendo objeto los señores Alonso Vega, Vigon y Planell de espontáneas manifestaciones de simpatía por parte del público.

Más tarde los ministros efectuaron un ligero recorrido por la carretera del centro, visitando por último la Cal-

(PASA A TERCERA PAGINA)

Poblado de hoteles, dotados de todas las comodidades y destinados a viviendas para los obreros de la fábrica de cementos, que, días pasados, inauguraron los ministros de Industria, Gobernación y Obras Publicas, en Arguineguin, en Las Palmas de Gran Canaria

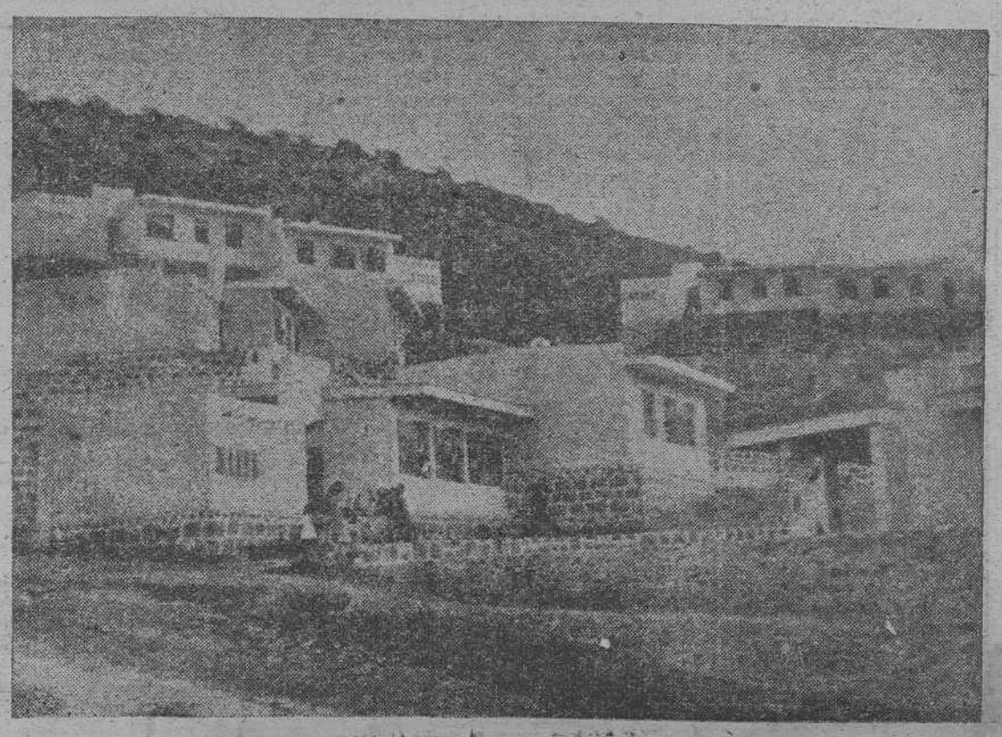

Eisenhower, de regreso en la Casa Blanca

Presidió una reunión del Gabinete

WASHINGTON, 2.—El presidente Eisenhower ha regresado después de haber permanecido en su granja de Gettysburg un largo fin de semana de descanso, trasladándose directamente a su despacho para dictar unas notas antes de presidir una reunión del Gabinete.

El secretario de Prensa, James C. Hagerty, informa que el Presidente, después de almorzar y guardar un poco de reposo, abrió la sesión del Gabinete a la que asisten todos sus miembros, así como el embajador norteamericano de las Naciones Unidas, Henry Cabot Lodge; ayudante de la Presidencia, Sherman Adams; director de la Oficina de Movilización para la Defensa, Gordón, Gray; director de la sección de presupuestos Percivil Brudage; enlace de la Casa Blanca con el Congreso, Wilton D. Persons, y secretario del Gabinete, Maxwell Rabb.

El Gabinete tratará en en esta reunión de asuntos relacionados con la defensa los presupuestos y las propuestas norteamericanas que para fortalecer la alianza de la organización del tratado del Atlántico Norte serán sometidas a la reunión del próximo 16 en París.—Efe.

Se ha apagado una voz

El famoso tenor italiano Beniamino Gigli, que falleció el pasado sábado, en Roma, a consecuencia de una neumonía bronquial. En la fotografía, tomada en Manchester hace dos años, aparece celebrando su sesenta y cinco cumpleaños.

ROMA, 2.—Miles de aficionados a la Opera han presenciado en las calles de Roma el traslado del cadáver del gran tenor Beniamino Gigli desde su residencia a la pequeña iglesia argentina de Santa María Addolorata, situada en la plaza de Buenos Aires.

Cientos de personas asistieron al funeral, en el que el colega del difunto, Lauri Volpi, interpretó el "Ave María" de Saverio Mercadante y César Francks cantó el "Panis Angelorum".

Uno de los más enternecedores homenajes fué el de un viejo, quien después de permanecer rezando, ante el cadáver, durante una hora, depositó a los pies de Gigli dos violetas diciendo: "Ahora canta para los ángeles".

Multitud ingente de personas presenciaron el paso del cortejo fúnebre desde la iglesia de Santa María Addolorata donde se celebró el funeral, a la necrópolis.—Efe.

Es inadecuado el programa norteamericano para el desarrollo de guerra nuclear

WASHINGTON, 2.—El presidente de la Comisión de Energía Atómica del Congreso, Carl Durham, manifiesta, en una carta dirigida a Lewis L. Strauss, director de la comisión nacional de energía atómica que el programa norteamericano para el desarrollo de la fuerza nuclear no es "adecuado" y pide que sea objeto de una revisión.

Durham sugiere una reunión entre los miembros de las dos comisiones con el fin de elaborar un plan conjunto de más efectividad que el actual.—Efe.

Bolas de fuego que caían del espacio

¿Se trata del cohete del "Sputnik I"?

HAMBURGO, 2.—Un objeto incandescente y de unos 20 centímetros de diámetro, "cayó del espacio en un campo local", según declaran los habitantes de Grossmoor y Klein Poor, localidades próximas al lugar donde se afirma cayó el objeto.

Se hacen conjeturas sobre la posibilidad de que el "objeto" sea el cohete portador del satélite artificial primero a parte de él, pero también se dice que pudiera tratarse de un meteórito corriente.—Efe.

EN ALASKA

FAIR BANK (Alaska), 2. — Se realizan investigaciones sobre la posibilidad de que el cohete del "Sputnik I" haya caído dentro de los límites del fuerte Greeley, situado a 160 kilómetros al sureste de Fair Banks.

Por las fuerzas aéreas de la región ha sido visto caer un objeto incandescente. — Efe.

EN MISISSIPPI

HATTIESBURG (Mississippi), 2. Miembros de la policía de carreteras, dicen haber visto una especie de "bola de fuego" caer a gran velocidad en la parte Oeste de Hattiesburgo.

Según declaraciones, la bola dejaba una estela de humo.—Efe.

UN OBJETO BRILLANTE CAYO EN FORT GREELY

WASHINGTON, 2. — Se están realizando investigaciones en torno a un informe según el cual el cohete que transportó el "Sputnik I" ha caído en la reserva militar de Fort Greely, unos 160 kilómetros S.E. de Fairbanks, en Alaska.

La Oficina Naval de Investigación ha recibido noticias de que cayó en aquella zona un minuto después de la hora señalada para el paso del cohete sobre ella, un objeto brillante que se incrustó en la tierra después de haber destrozado un grupo de árboles. Los investigadores creen, no obstante, se trata de un meteoro.—Efe.

MISTERIO EN TORNO AL COHETE DEL "SPUTNIK I"

ESTOCOLMO, 2. — El comunicado soviético de esta noche sobre los "sputniks" no hace ninguna mención al cohete propulsor del primer satélite lanzado el 4 de octubre pasado. Esta "omisión" ha hecho pensar a los observadores de las predicciones de los científicos occidentales, según las cuales el cohete había entrado ya en contacto con la atmósfera de la Tierra y se había desintegrado, pueden haberse confirmado.

Sin embargo, Radio Moscú, en una emisión dedicada a Finlandia, anunció que el repetido cohete había rodeado el Globo Terráqueo 900 veces desde que fué lanzado hasta esta mañana, a las doce.

El misterio del cohete propulsor se ha visto más complicado con la declaración de un funcionario de la Academia de Ciencias de que sigue todavía en su órbita. Su declaración sigue a numerosas manifestaciones de científicos, occidentales que opinan que se ha desintegrado.

El comunicado de esta noche dice que el segundo satélite habrá completado 418 revoluciones a las 4 de esta madrugada y el primero, 898 a la misma hora. Pero termina sin mencionar para nada al cohete propulsor del primer cohete satélite, como era costumbre en esta clase de comunicados.—Efe.

LA CIUDAD, AYER

Por ALBA

Vivió Ferrol el domingo, horas de extraordinaria animacion. De una animacion que no recordamos haya tenido igual desde hace mucho tiempo. Buena ocasion para calcular los beneficios que el fútbol puede producir a una poblacion. Coruña sabe mucho de eso. Recuerda con nostalgia aquellos días en que toda la region se volcaba sobre ella para presenciar las actuaciones de los equipos señeros de la Primera Division. El fútbol es para algunas ciudades un autentico cuerno de la abundancia que se derrama durante todo el año prodigamente. Por el contrario Ferrol ni siquiera se imagina lo que eso pudiera significar. Solo, de cuando en cuando, como el domingo, se le ofrece la realidad tan palpable que no puede dejar de ver y de pensar: ¡Si esto fuera cada dos domingos!

No fueron cien los autobuses venidos de La Coruña, pero si se aproximaban al medio centenar, y ademas, un "tren de la alegria" y una infinidad de turismos y motocicletas. ¿Cuantos coruñeses visitaron Ferrol el domingo?... Es dificil de calcular, pero no creemos que llegasen a los cuatro mil. Nuestras calles no obstante, parecian, contener millares de forasteros, y realmente era asi, porque no solo fue en La Coruña donde produjo expectacion el partido entre los dos rivales. Fue tambien en toda nuestra comarca, que si no lo hace ordinariamente, en esta ocasion no se ha privado del placer de animar a su equipo.

Los ferrolanos esperabamos con mucha curiosidad a los forasteros. Deseabamos ver que pensaban, que esperaban, que decian... Nosotros no estabamos en disposicion de oir mucho. Solo de ver y callar. La mañana transcurrio alegre y animosa, con calma y tambien, porqué no decirlo, con elegante amabilidad hacia cuantos de fuera vinieron a pasar un dia entre nosotros. No creiamos que fuera tanto el orden en ocasion semejante en que lamentablemente suele haber incidentes, pero nuestra sorpresa nos produce satisfaccion. Ferrol supo comportarse amistosamente y demostrar un grado de hospitalidad muy alto. Demostro que tiene espiritu de gran ciudad, y sentimos que no tenga mas numerosas ocasiones de demostrarlo.

Daba la impresión, de lejos, el Estadio, de ser una colmena atacada por un delirio indescriptible. Mas de quince mil voces combinando a un tiempo exclamaciones de sorpresa o emoción que el viento arrastrataba desfigurandolas, producian una impresion digna de ser analizada. ¡Que fuerza tremenda la de tantos seres reunidos! Y en contraste, dentro del Estadio, pese a la emoción, a los nervios contenidos, todo era orden y deportividad. La misma nobleza de la ciudad, se reflejó en el terreno de juego y en las graderios. Vuelvo a repetir que sorprende dentro de tan desproporcionados movimientos de publico, tanto orden. El partido se gano, y la alegria, sin ser ocultada, no hirio a nadie.

Dejo el acontecimiento deportivo un regusto de emoción y bien sentido placer, que deseamos todos volver a vivir.

Más de un ferrolano sintió que el Depotrivo no pueda volver tan rápidamente como desea a la Primera Division, pero nadie pudo sentir que ganase el equipo de la ciudad. Fué un dia movido, alegre y que dejara grato y largo recuerdo

CAPITOL
Tl. 1474 - 1464

HOY
ULTIMAS EXHIBICIONES
ZARAK
Estreno en CinemaScope y Tecnicolor
Funciones: A las 6, 8 y 11
(Tolerada menores)
Mañana, Mércoles de Moda
"CREEMOS EN EL AMOR"

Cinema

SEGUNDA SEMANA TRIUNFAL
HOY
A las 4, 6, 8 y 11
ESTRENO EN TECNICOLOR
¡LA PELICULA DEL AÑO!
¿Con quién andan nuestras hijas?
¡IMPRESIONANTE EXITO
(Mayores)

REINA
Tel. 1464 - 2167
HOY
MARTES ECONOMICO
BUTACA, 2'50 PESETAS
A las 6, 8 y 11
La isla del deseo
(Tecnicolor)
Un original triángulo amoroso en una isla perdida de los mares del Sur
Con
LINDA DARNELL
TAB HUNTER
(Mayores)
Complemento: IMAGENES
Mañana:
"LA ALFOMBRA MAGICA"

Madrid-París
TEL. 2242
HOY
MARTES FEMINA
BUTACA, 2 PESETAS
A las 4, 6, 8 y 11
Viento del Norte
Un impresionante y dramático idilio en el sugestivo marco de la campiña gallega
Con
MARIA PIAZZAI
Y
ENRIQUE A. DIOSDADO
(Mayores)
Complemento: IMAGENES
Mañana: Dia Popular
"LA BELLA DE CADIZ"

FERROL AL DIA

Las elecciones de concejales por el tercio sindical

Resultaron elegidos los señores Evia, Bouza y Pérez de Arévalo

El domingo, a las diez de la mañana, en la sala de audiencia del Juzgado Municipal (Junta Municipal del Censo) se reunió, como está dispuesto por la Ley, la Junta Municipal del Censo, bajo la presidencia del juez municipal, presidente, don Eduardo Golpe Seijas, y asistencia de los miembros de la misma, con el secretario, que lo es del Juzgado Municipal, don José Vázquez y Vázquez.

Se constituyó la mesa con dichos señores, actuando como escrutadores el compromisario de más edad, don José Ernesto Area Area, y el de menor edad don Ramón Sueiras Varela.

La votación dio el siguiente resultado:

Señor Méndez Piñón, 6 votos; señor Aguilera Martínez, 8 votos, señor Vivanco Tejedor, 2 votos, señor Pérez de Arevalo, 11 votos; señor Llanos Cotroíe, 1 voto; señor Bouza Montero, 22 votos; señor Perez Santalla, 7 votos; señor Evia Garcia, 22 votos; señor Depico Vilaboy, 7 votos; señor Castro Fernández, 1 voto; señor Mera Pena, 4 votos; señor Merino Egea, 1 voto; señor Fraga Silva, 4 votos. En blanco, 2.

Por mayoría de votos, pues, han sido elegidos concejales por el tercio sindical, los señores:

Don Alfredo Evia Garcia, 22 votos.

Don Manuel Bouza Montero, 15

Don Manuel Pérez de Aévalo, 11.

Son pues, ya seis, los concejales elegidos para el nuevo Ayuntamiento, cubriendo las seis vacantes de los Grupos Cabezas de Familia(3) y Grupo Sindical (3).

El domingo próximo, serán elegidos, con arreglo a la Ley los otros tres por el Grupo de entidades, profesiones, etc.

La elección se verificará entre los concejales y los ya elegidos en el salón de sesiones del Ayuntamiento,

CONFERENCIA DEL DOCTOR CORDERO GOMEZ

Segun se ha anunciado y La entrada será pública.

DEL INSTITUTO

Se ruega a las alumnas que a continuacion se relacionan pasen por las oficinas de Secretaria para recoger el diploma de enseñanza de Hogar: Concepción Porto López, Luisa Romalde Lorenzo, Julia Fariña Nuñez, Emma Pita López, Elvira Ocampo Carnero, Cecilia Couce Cainzos, Carmen Iglesias Diaz, Maria Angeles Losada Rodriguez, Raquel Herrero García y Genara Celemin Peña.

INFORMACION MILITAR

Se promueve al empleo de capitán al teniente de infantería, don Augusto Lorenzo Fraga, del Grupo de Fuerzas Regulares Indígenas de Ceuta número 3.

* * *

Se concede prórroga de edad para el retiro, al brigada músico del Regimiento de Infantería de Mérida, 44, don Teófilo Fernández Rodriguez.

Disposiciones de Marina

Se concede licencia para contraer matrimonio con la señorita Pilar Margarita Regalado Aznar, al capitan de corbeta don Guillermo de Salas Cardenal.

—Idem con la señorita Maria Teresa Aldereguia Coucel o, con el teniente de navío don Nicolas Aguirre Solano.

Id, con la señorita María José Ferreiros Alonso, al alférez de navío don Alejandro Mac-Kinlay Leleeaga.

—Se nombra jefe de Comunicaciones del Departamento Marítimo de Cartagena, al capitán de corbeta don Rogelio Masip Acevedo.

—Idem segundo comandante del "Vasco Nufez de Balboa", al capitán de corbeta don Tomás Gomez Arroyo.

—Idem jefe de instrucción y jefe de órdenes de la Flotilla afecta a la Escuela de Mecánicos al capitán de corbeta don Faustino Ribalcaba Troncoso.

—Idem segundo comandante del "Audaz", al teniente de navío don Joaquin Freire Conde.

—Se destina a la Tercera División de la Flota, a los tenientes de navio don Manuel de la Fuente Sicre, y don Pedro Regalado Aznar.

—Se destina al Cuartel de Instrucción de Cádiz, al teniente de navio don Juan Aristoy Smich.

—Idem a la plana mayor del segundo grupo de escolta, al teniente de navio don Mateo Mille Campos.

—Se destina al Observatorio de Marina, al radiotelegrafista primero don Manuel Beltran Baena.

—Idem al minador "Júpiter" al mecánico segundo don Amador Estévez Sanz.

—Se nombra ayudante instructor en la Escuela Naval Militar, al sanitario segundo don Miguel Garcia Iglesias.

—Cesa en dicho cometido, el sanitario mayor de segunda, don Joaquin Rivero Romero.

Vida Religiosa

SANTO JUBILEO CIRCULAR DE LAS CUARENTA HORAS

Hoy, corresponde la Exposición del Santisimo, en la iglesia parroquial de la Angustia (Carlos III).

con motivo de celebrarse en sus salones la exposición del destacado pintor ferrolano Ricardo Segura, esta noche, a las ocho, pronunciará una conferencia en el Circulo Mercantil, el académico C. de la Real de Medicina de Galicia y Asturias, Dr. D. Ramon Cordero Gómez, que versará sobre el "Origen y evolucion físico - quimico - biológica de nuestro planeta".

El grandioso estreno que todos esperábamos
La herida luminosa

ENCARGUE SUS LOCALIDADES CON ANTICIPACION PARA ESTE FORMIDABLE ESTRENO
La herida luminosa

ATENCION al próximo gran estreno de:
La herida luminosa

BANCO DE SANGRE
Hematólogo doctor TOVAR MARTIN
Se solicitan donantes de sangre
SANATORIO de SAN JAVIER
Jueves, de cuatro a seis

CINEMA
HOY
A las 4, 6, 8 y 11
¡EMOCIONANTE TECNICOLOR- ¡¡2ª SEMANA!!
¿CON QUIEN ANDAN NUESTRAS HIJAS?
¡ULTIMOS DIAS ESPECIALES! (MAYORES)

ESPECTACULOS

AVENIDA: "La novia de San Petesburgo" — Carecemos de censura.

CALLAO: "El desfiladero del cobre"—2. Jóvenes.

JOFRE: "Red Invisible"—2. Jóvenes.

CAPITOL: "Zarak"—3. Mayores.

CINEMA: "¿Con quién andan nuestras hijas"—3. R. Mayores con reparos.

REINA: "La isla del deseo" 3. R. Mayores con reparos.

MADRID-PARIS: "Viento del Norte"—Carecemos la censura.

AVENIDA
HOY
5-15 — 7-45 — 10-45
SIGUE TRIUNFANDO
la gran producción en TECNICOLOR
La novia de San Petersburgo
(Para mayores)
Con
EVA' BARTOK
IVAN DESNY
WALTER RITCHER
Complemento,
"SUCEDE EN SAN FERMIN"
(Noticiario en color)

Callao
HOY
5-30 — 8 — 11
ULTIMAS EXHIBICIONES
El desfiladero del cobre
RAY MILLAND
HEDDY LAMARR
MAC DONALD CAREY
(Apta para todos los públicos)
Completa el programa:
IMAGENES 642

JOFRE
HOY
ULTIMO DIA
Alzase el telón de acero
Un tema de actualidad palpitante
Intrigas, luchas, acción trepidante
RED INVISIBLE
UNA GRAN PELICULA
SUPREMO INTERES
El espionaje internacional en acción
(Para todos los públicos)
IMAGENES 689
Solamente en funciones de 7-45 y 10-45

MUY PRONTO TENDRAN LA OPORTUNIDAD DE VER LA MEJOR PRODUCCION DEL CINE ESPAÑOL
La herida luminosa

La herida luminosa

NO OLVIDE ESTE TITULO

Al habla con Estrellita Castro

Una andaluza de padres gallegos, famosa en todo el mundo

Con el fondo de "Suspiros de España" se levanta el telón y surge Estrellita Castro al frente de su espectáculo.

Con gran agilidad se van sucediendo los números, uno tras otro desfilan los artistas por las tablas. Luisa Pericet con su ballet andaluz. Jorge Sepúlveda, la voz de la radio con sus interpretaciones ya conocidas a través de sus discos. Los "Chimberos", estupendo conjunto de personal estilo y lo mejor en su género que hemos visto por aquí. Gran Baeza, fino humorista que sin grandes alardes hace sonreir primero y reir después, y así el resto de la compañía que cumplió perfectamente. Queremos destacar por último a una joven bailarina cuyo nombre ignorábamos hasta hoy pero que es conveniente tener en cuenta porque no dudamos que dará que hablar. Se llama Carmen: Carmen Monje. Su interpretación de la melodía de "Candilejas" es sencillamente formidable, su grácil figura y la armonía de sus movimientos supieron sacar los máximos efectos de la partitura, siendo muy aplaudida por el público.

Pero dando nombre, y más que esto, valorizando el espectáculo, la gentil Estrellita Castro que sigue siendo la de siempre, con la gracia y simpatía que la hicieron y hacen triunfar por donde quiera que pasa.

Estrellita no ha tenido épocas ni altos ni bajos. Hoy ha dado al público de Ferrol lo que ayer al de París y lo que mañana al de Cuba. Uno y otro saldrá sonriente de verla actuar quizás porque se le contagie esa chispeante alegría, esa espontaneidad tan característica de ella, ese detalle que surge entre dos pasos de baile. Esta es su personalidad lo que la distinque. Unas vienen y otras se van. Ella sigue porque todavía no ha salido la que se le parezca.

La encontramos en el camerino nos saluda ya con un chiste en la boca. Cuatro años hace casi de nuestra última entrevista. Se acuerda perfectamente, me habla de los artistas que la acompañaban antes y de los que lo hacen ahora.

—Siempre me he preocupado en llevar un espectáculo digno, quiero que todos salgan contentos.

Mi vista recorre el camerino coquetonamente arreglado, en las perchas los trajes listos para ser usados, los hay de todos los colores, sobre una mesita al lado del espejo, útiles de maquillaje, sus joyas, en fin, lo corriente, encima estampas muchas estampas de Vírgenes y Santos de su devoción. Mi mirada, no obstante sigue curioseando...

—¡No, mi arma, Ni jalea Real ni na; No hay fórmula; la única, nervio y "gana" de trabapar. No mires más.

—¡Estrellita, yo...!

—Es la gente que le gusta hablar Cuando una artista empieza joven, los comentarios no la dejan tranquila.

—¿Desde su última actuación en Ferrol sigue sin parar?

Ni un momento. Hace poco he regresado de una jira de siete meses por Francia, estando una buena temporada en París.

—Hace poco se comentaba en Madrid que se retiraba.

—No hay nada de eso. Me hicieron un homenaje, pero no tenía nada que ver. En él actuaron las mejores figuras del género. Con decirle que se bailaron las mejores "Sevillanas" que nunca vió Madrid. Conmigo en escena, Imperio Argentina, Carmen Sevilla y Marisol Reyes...

—¿Y Lola Flores?

—Sí, lo de Lola fué muy simpático. No iba preparada para actuar, estaba en la sala de butacas pero no pudo aguantar la emoción y subió al escenario y bailó maravillosamente acompañada por "Faico", su bailarín y también "espontáneo".

—Estrellita ¿no tiene miedo de la competencia de las nuevas promociones.

—No nunca lo he tenido. Siempre he sido la misma, he procurado ser distinta y creo haberlo conseguido. Soy y seré Estrellita Castro con mis defectos y virtudes.

—¿Qué aconseja a las que pretenden ser figuras?

—Que procuren lo mismo. Ser ellas mismas no intentar imitar a die. Hay muchas chicas ahora que aun con facultades no logran sobresalir, ya que todas cantan igual.

—A su vera se forjaron artistas hoy famosas ¿De cuál guarda mejor recuerdo?

—De Carmen Sevilla y Lina Rosales.

—Opine de Carmen Sevilla.

—Es guapísima y excelente artista. Andaluza por lo cuatro costados.

—¿De Sarita Montiel?

—Es una gran amiga mía trabajamos juntas en Méjico. Tiene una gran personalidad.

—¿La vió en el "Ultimo Cuplé"?

—No. Y lo siento muchísimo. Mi trabajo no me lo permitió aún Me dijeron que está muy bien, no me extraña, con esas canciones, ese argumento y la picardía de Juan de Orduña, era de esperar.

—En América es muy famosa Allí están sus mejores éxitos, pero ¿en qué país fueron mayores?

—En todos. He recorrido desde la frontera de los Estados Unidos hasta Argentina varias veces en todos los sitios me recibieron igual, quizá porque hasta en los lugares más remotos haya siempre un español. Pero quizá sea en Méjico y en Cuba donde están mis mejores triunfos. Allí hice cine y actué ante las cámaras de televisión. En Méjico tres años sin parar me dieron un pergamino nombrándome la figura más popular de la televisión. (Estrellita revuelve una caja y saca algo). también me dieron "esto"...

—"Esto" es una pulsera de oro macizo adornada con monedas.

—¿Volverá a América?

—Sí, tan pronto acabe esta jira que continuaré por Andalucía y Extremadura.

ron?

—¿Cuáles han sido las canciones que más popularidad le dieron?

—"Suspiros de España" y "María de la O".

—Si no fuese artista, qué le gustaría ser?

—Nada. Creame sinceramente, no podría hacer otra cosa.

—Fuera de la escena ¿qué le apasiona?

—El deporte, practico equitación, natación, y soy entusiasta del golf aunque en España no tenga tantas ocasions de practicarlo. Pero sobre todo, lo que verdaderamente me apasiona son los toros

—¿Y los toreros?

—Desde la barrera.

MIGUEL DE SANJURJO

NIÑOS
Por cada 5 pesetas de gasto, tendréis derecho a alcanzar Unos valiosos regalos que os ofrece la Librería
"EL CORREO GALLEGO"
Ver sus escaparates

¿Quiere V. comer bien?
Cantón, 54 y Canalejas, 43
Teléfono 1213
Visite el restaurante "FORNOS"
EL FERROL DEL CAUDILLO

Cocinas eléctricas
EDESA
AN HORNO
OCUPAN POCO ESPACIO
Delegación: Depósito
Vda. de Pedro Fernández e Hijos
Instalaciones eléctricas
FERROL

Suscríbase a
EL CORREO GALLEGO

Capítulo de sucesos

Tragedia en una vivienda de Madrid

Aparecieron muertos dos hombres y una mujer

Unico testigo, una niña de tres años

MADRID, 2. — Dos hombres y una mujer han hallado la muerte en un sangriento suceso, registrado esta mañana, en la calle de Embajadores, 150, cuarto derecha. Se ignoran los móviles e inclusive el desarrollo del suceso, ya que el único testigo de el es una niña de tres años que solo dice: "Papa, sangre", "Papa sangre". En el piso mencionado vive desde hace tiempo el matrimonio formado por Julián Esteban Lázaro, chofer de la Comisaría de Abastecimientos y Transportes, su esposa Consuelo Chuentes y tres hijos menores, uno de 14, otro de 8 y otro de tres años. En la mañana de hoy, alrededor de las once Julián Esteban llegó acompañado de un compañero suyo, también chofer, Claudio Verguer Recio y alrededor de las doce o doce y media a algún vecino le parecio oír algun ruido como si dieran golpes contra la pared e inclusive algunas voces, pero no se le dió importancia al asunto. A la una y media los dos niños, de 14 y 8 años, regresaron del colegio, pero se encontraron la puerta cerrada y aunque llamaron reiteradamente nadie les salió a abrir. Los muchachos bajaron a buscar al portero, Arturo Muiño, pero éste tampoco dió importancia al hecho, ya que pensó que los padres se encontraban n la calle. Pero como el tiempo pasara y los padres no volvieran y se oyera llorar dentro de la casa a la niña pequeña, el portero, en compañía de los vecinos don Antonio Pamagua y don Mariano Monedero forzaron la puerta encontrándose, a la entrada del pasillo, con un hombre joven lleno de sangre y tumbado en el suelo sin conocimiento. Al parecer, en el fondo, a la puerta de la habitación del matrimonio se encontraba el marido, también en un charco de sangre; y en la habitación, entre la cama y la cuna de la niña, la madre, también con varias heridas y, como los demás, inconscientemente. En medio de la habitación se encontraba tirada una pistola "Astra", calibre 9 corto, varias balas incrustadas en las paredes y cinco o seis casquillos vacíos esparcidos por el suelo. El portero y sus acompañantes requirieron inmediatamente los servicios facultativos de la clínica de Legazpí y el médico, tras de ver a las víctimas, que eran cadáveres, dió aviso, alrededor de las cuatro y media, a la Comisaría de la Arganzuela, de donde se destacaron un inspector y varios agentes, que practicaron las primeras investigaciones. También llegaron al lugar del suceso fuerzas de la Guardia Civil del cuartel de Batalla del Salado, que se halla muy próximo. Los cadáveres fueron trasladados por orden del Juzgado, que es el número 6, al Instituto Anatómico Forense, en donde, indudablemente, la práctica de la autopsia podrá esclarecer algunos hechos con los que acaso se pueda determinar lo sucedido. A primera hora de la noche el juez de Instrucción estaba tomando declaración a los compañeros de los fallecidos, en especial al jefe del grupo, para intentar esclarecer los hechos. Se sospecha, pero no es más que una hipótesis entre muchas, que pudiera haber alguna cuestión pasional, aunque no se descarta la posibilidad de que hubiera una disputa entre los dos hombres y la mujer recibiera también algún balazo en la refriega. Lo que sí parece seguro es que uno de los hombres debió suicidarse después de cometer el atentado.—Cifra.

"El Bedoya" y otro bandolero, muertos en un combate sostenido con la Policía y la Guardia Civil de Santander

Los forajidos fueron sorprendidos cuando viajaban en una motocicleta

CASTRO URDIALES (Santander), 2. — Hacia las cero horas y treinta minutos de esta madrugada, en el kilómetro 158 de la carretera de Irún a La Coruña, en el lugar conocido por "Arenal", de este término municipal, a ocho kilómetros de esta población, los bandoleros Francisco Bedoya Gutiérrez "El Paco" y "El Bedoya", y su cuñado, José San Miguel Alvarez pertenecientes a la banda del tristemente celebre "Juanín", que iban en una motocicleta sin matricular, con dirección a Bilbao, fueron sorprendidos por agentes de la Brigada de Investigación Social de Santander, quienes le seguían de cerca desde su salida de la capital. Los agentes dieron el alto a los bandoleros, quienes inmediatamente se lanzaron al suelo y comenzaron a disparar sus metralletas y pistolas. En el breve combate resultó muerto en el acto José Miguel Alvarez, de 44 años de edad, casado, que era el que conducía el vehículo. "El Bedoya", indudablemente herido por varios disparos, logró internarse en el monte del Cerredo, que fué cercado por fuerzas de la Guardia Civil de la Comandancia de Santander y puestos de Torrelavega y Castro Urdiales, que ya conocían el paso de los bandoleros, que se dirigían a Francia. Durante toda la noche duró la vigilancia del huído.

Ya de día se organizó en las debidas condiciones la captura del forajido, quien fué localizado por un perro de caza que facilitó un pastor del pueblo de Islares. Al animal se le dió previamente a oler algunas ropas de los criminales que quedaon en la "moto". "El Bedoya", que permanecía oculto entre unos peñascos, a gran altura, al verse descubierto por el perro, que llevaba tras sí a un cabo de la Guardia Civil del puesto de Torelavega, hizo numerosos disparos uno de los cuales alcanzó en el hombro a dicho cabo, quien fué llevado a la Casa de Salud Valdecillas, ignorándose, por el momento, la importancia de sus heridas.

Se entabló un fuerte tiroteo con las Fuerzas de la Guardia Civil, de resultas del cual el "Bedoya" resultó muerto a las diez de la mañana. Este, que fué lugarteniente del "Juanín", se defendió utilizando una metralleta y dos pistolas. Al ser recogido su cuerpo se comprobó que, efectivamente, había sido herido en el primer encuentro de la carretera. Se trataba de un hombre de gran corpulencia y contextura atlética, de 1,85 metros de estatura y 110 kilos de peso. Era natural de Serdio (Santander). Los cadáveres de los dos bandoleros fueron llevados al depósito municipal de Castro Urdiales.

El servicio ha sido realizado por la Brigada de Investigación Social de Santander, en estrecha colaboración con la Comandancia de la Guardia Civil, bajo el mando del comisario don Julio Madroñal Elorza; el jefe de la división provincial de Policía, don Víctor Solar Ruiz y el teniente coronel jefe de la Guardia Civil, don Felipe San Domingo Guerrero.

Los forajidos eran portadores de metralletas y pistolas de grueso calibre, con abundantes municiones; alimentos y material de cura de urgencia. Al parecer, llevaban también importantes sumas de dinero.

También tomó parte activa en el asalto al monte Cerredo el Gobernador Civil, acompañado por el teniente coronel jefe de la Comandancia de la Guardia Civil, con evidente riesgo de sus vidas.

Con la muerte de ambos bandoleros queda totalmente liquidada la banda del famoso "Juanín", que en varios años realizó múltiples asesinatos y robos a mano armada en la provincia de Santander y principalmente en las zonas montañosas de los picos de Europa, donde tenían el cuartel general. — Cifra.

Gonzalo Pintos Pena
Médico Cirujano del Hospital
RAYOS X
Conga, 3.—Teléfono, 1298
SANTIAGO

Regresaron los ministros que visitaron Canarias

(VIENE DE PRIMERA PAGINA)

dera de Bandama, lugar de gran atracción turística.

A media tarde se inició la partida hacia el aeropuerto de Gando, donde, en un cuatrimotor de Iberia emprendió la misión ministerial su regreso a Madrid. En el aeropuerto se les tributó una apoteósica despedida por parte de todas las autoridades de la provincia, representaciones oficiales y delegados de servicio de los distintos ministerios. — Cifra.

* * *

BARAJAS, 2.— El avión de la Iberia en que regresaban desde Las Palmas de Gran Canaria los ministros de la Gobernación, Obras Públicas e Industria, recibió orden, a las once y diez de esta noche, cuado sobrevolaba la vertical del aeropuerto de Barajas, de tomar tierra en Valencia, ya que el aeropuerto de Barajas fué cerrado debido a la escasa visibilidad, a causa de la niebla. El aparato, un "D C-4", pilotado por el señor Correal, y a cuyo bordo viajan también los miembros de la misión ministerial que han acompañado a los ministros en su viaje a Canarias, intentó aterrizar dos veces en Barajas antes de que se decidiera cerrar el aeropuerto y ordenar al aparato que fuese a Valencia. — Cifra.

* * *

VALENCIA, 2.— A las doce y veinticinco de la noche aterrizó en el aeropuerto de Manises el avión en que viajaban desde Canarias a Madrid los ministros de la Gobernación, Obras Públicas e Industria. El aeropuerto de Barajas se hallaba cerrado, por falta de visibilidad, y el aparato recibió orden de dirigirse a Valencia. Los ministros emprendieron esta noche viaje a Madrid por carretera. — Cifra.

Roger Vailiaud, Premio Goncourt por su novela "La Ley"

PARIS, 2.—El escritor Roger Vailiand, de 50 años de edad, ha obtenido el más preciado galardón de las letras francesas —el premio Goncourt— por su nivela "La Ley".

Michel Butor, de 31 años, ha recibido el premio Theophrante por su novela "La modificación".

El premio Goncourt es uno de los que más prestigio gozan en Europa.

El argumento de "La Ley" sucede en el Sur de Italia y trata de la historia de un "gangster" italiano que es encarcelado por un delito que no ha cometido y del amor de su hijo y una muchacha de lugar.

Vailiand, que estudió en Rheims y en la Sorbona, donde se graduó en Filosofía, escribió su primer libro en 1945, titulado "Juego entretenido" cuyo tema era la resistencia durante la guerra y con el que ganó el premio "Interallie".

Tiene escritas también algunas comelias y diversos artículos en los periódicos.—Efe.

Gobierno Militar de la Provincia y Plaza de La Coruña

Se recuerda a todos los señores Jefes y Oficiales de la Escala Honorífica de cualquier Arma, Cuerpo o Servicio, la obligación de pasar la revista anual durante el presente mes de Diciembre; haciéndolo por oficio dirigido al Excmo. señor General Gobernador Militar los que no se encuentren en edad Militar y al señor Coronel de la Zona de Reclutamiento los comprendidos en dicha edad militar, consignando en el escrito que dirijan a mi Autoridad, la fecha en que le fué concedido el empleo que disfrutan con expresión del Diario Oficial en que se publican, edad, y cargo o función que desempeñan en la vida Civil.

Este personal deberá dar cuenta a dichas Autoridades de los cambios de residencia y vicisitudes extraordinarias que sufran, así como de las variaciones en sus actividades en la vida Civil.

La Coruña, 28 de Noviembre de 1.957.

Sociedad

ENLACE RODRIGUEZ GARCIA - FERNANDEZ MOREDA

En la iglesia del Pilar, de El Ferrol del Caudillo, tuvo lugar el enlace matrimonial de la bella señorita María Luisa Fernández Moreda, con el joven don Alfonso A. Rodríguez García, auxiliar del Cuerpo de Telégrafos.

Los novios hicieron su entrada en el templo a los acordes de una marcha nupcial. Ella, bellísima, vestía de blanco, con velo de tul ilusión, y él, de etiqueta.

Bendijo la sagrada unión el párroco de la feligresía, don Guillermo Sánchez Rivera.

Apadrinaron a los contrayentes, el padre de la novia, don Manuel Fernández Méndez, y la madrina del novio, doña Elena García de Bastida.

Como testigos firmaron el acta matrimonial, por parte de la novia, don Luis Cereijo Mosquera, industrial; don Laureano Arason, teniente torpedista; don Antonio Bastida, don José Fernández Méndez, tío de la novia, don Antonio Freijomil y don José Rico Otero.

Y por parte del novio, don Eugenio Rodríguez Piñeiro (empleado de la E. N. Bazán), don Juan A. López Pérez (delegado jefe del Centro de Telégrafos), don José Blanco Traba, teniente de navío; don Adrián Martínez y don José Rodríguez, tíos del novio.

Terminada la ceremonia, los invitados fueron delicadamente obsequiados en el Salón de Invierno del Parque Municipal, donde con este motivo se celebró una agradable fiesta.

VENTANA al MUNDO

Por Panurgo

Tres noticias y un comentario

La primera noticia está fechada en Wáshigton, el primero del actual; trata de los planes norteamericanos para el fortalecimiento de la NATO, que serán expuestos por Foster Dulles a los dirigentes del Congreso de los Estados Unidos, creyéndose planteará la cuestión del almacenamiento en Europa de armas nucleares y del desarrollo de proyectiles balísticos de alcance medio, así como del derecho de estacionamiento de esta clase de armas por Norteamérica, en los lugares más adecuados.

La segunda noticia, también fechada en Wáshington, aunque la fecha es de un día posterior a la anterior, o sea el dos del corriente, expresa que el presidente de la Comisión de Energía Atómica de la Cámara de Representantes de USA., en una carta dirigida a Lewis L. Strauss, director de la Comisión Nacional de Energía Atómica, indica que el programa norteamericano para el desarrollo de fuerza nuclear no es adecuado, por cuyo motivo pide su revisión así como una reunión de ambas comisiones para elaborar un plan de conjunto de mayor efectividad que el actual.

La tercera noticia, facilitada en Londres, el dos del corriente o sea ayer, dice que Gran Bretaña tiene intención de producir por su cuenta proyectiles dirigidos para no depender de los Estados Unidos, lo que puede significar la completa independencia de Inglaterra.

El comentario a las tres noticias viene ahora, porque, en realidad este trío informativo tiene miga. Mientras en Wáshington se piensa establecer en Europa almacenes de bombas atómicas y de hidrógeno y de proyectiles balísticos en Londres se opina de manera muy distinta. En efecto, si Inglaterra consigue la obtención de estos proyectiles huelgan entonces los propósitos yanquis de intentar establecer depósitos suyos de armas de esta índole en territorio inglés, ya que, precisamente lo que desean los británicos es "independizarse" de los Estados Unidos.

Por otra parte los alemanes se muestran contrarios, hasta el momento presente, a ceder parcelas territoriales para estos fines. Y tienen razón ¿por qué van a convertir a su Patria en un almacén de proyectiles balísticos y bombas nucleares de los norteamericanos, a sabiendas de que los germanos están capacitados para realizarlos tan buenos o mejores, ya que sus técnicos nada tienen que envidiar a los extranjeros, y les está prohibido fabricar esta clase de armas en virtud de acuerdos suscritos con los vencedores, a raíz de la Segunda Guerra Mundial? Se explica que las armas que han de defender a la comunidad atlántica estén depositadas en cualquiera de los países que integran la NATO, siempre y cuando estas naciones carezcan ellas, por falta de medios; pero si estas armas no las puede construir un pueblo, porque se lo prohiben otras naciones (que se llaman sus aliados) tampoco es justo que sirva de depósito de las que fabrique el extranjero, por mucha amistad que le brinde. Frente al enemigo común, los países deben marchar unidos y con plena confianza de unos en los otros; con la camaradería que da el saberse amparado por lazos indisolubles que refuerzan en una comunidad superior de destino los países occidentales suscribientes del Pacto del Atlántico Norte. Ahora bien esta confianza ineludible apodícticamente necesaria para la obtención de la victoria mal se puede creer existe, cuando a uno de los miembros —Alemania— se le prohibe fabricar armas nucleares y proyectiles balísticos, en cambio se le pide que, en caso de guerra combata con las del vecino. Esta pretensión es peligrosa sustentarla a estas alturas porque no sería absurdo pensar que es posible origine una posición neutral por parte de Alemania, que de momento no sucede, pero que propugna la oposición socialista en la República Federal. Por lo de pronto Adenauer pese a su acendrado cariño a la NATO ha exteriorizado su desacuerdo con el proyecto norteamericano de establecer depósitos de su armamento en territorio germano.

A esto hay que añadir, las censuras por la inadecuada forma en que se desarrolla el programa de desarrollo de energía nuclear en los Estados Unidos que convierte en imperiosa, la conveniencia del intercambio científico con los europeos occidentales aliados sin distinción alguna para que juntos alcancen la máxima eficiencia ante el peligro procedente del Este. Será entonces, de verdad, garantizada la paz, por la abrumadora superioridad de Europa y América unidas que impediría una tercera guerra mundial. Porque de otra manera mucho de lo que privará será una alegre y peligrosa propaganda de autosuficiencia y subestimación del enemigo, como ha ocurrido recientemente con dos lanzamientos de los satélites artificiales rusos. La unión hace la fuerza. Y esto es a lo que debemos aspirar todos los europeos occidentales; pero unión dentro de una igualdad fraterna, sin prohibiciones para unos y privilegios para los otros. Porque a la hora de morir, si llega la tragedia no mueren sólo los privilegiados, sino todos, sin excepción alguna.

La Televisión para Galicia se instalará en Santiago

(VIENE DE PRIMERA PAGINA)

nes de pesetas, cifra que puede parecer escasa si no se tiene en cuenta la colaboración de las empresas de electrónicas que están interesadísimas en la instalación.

La emisora de Galicia tendrá una potencia de 20 kilovatios, o sea diez veces la que cuenta la actual en funcionamiento en Madrid. Se montará en el monte Pedroso o en el de Fontecova, cercanos a Santiago, porque se ha demostrado que, por su situación topográfica y condiciones de altitud, sólo desde estos emplazamientos es posible que las ondas, que, como se sabe, se propagan casi en línea recta análogamente a la luz, lleguen al mayor número de núcleos de población. Santiago es el centro de gravedad de la zona de mayor densidad demográfica de Galicia, además de ser un punto de fácil acceso a los actores de los programas y clave de las comunicaciones para los desplazamientos.

Las emisiones llegarán a todo el espacio comprendido en la circunferencia con centro en Santiago y un radio equivalente a la distancia de este punto a Ferrol o Vigo, como más lejanos. Para extender el servicio a aquellas zonas que no lleguen las ondas, se instalarían estaciones relevadoras —"relés"— de muy pequeño costo, análogas a las que existen en Italia, que las recogen, amplifican e impulsan de nuevo. Quizá sean necesarios uno o dos "relés" para salvar los montes que separan de la costa a las ciudades de Orense y Lugo.

Mediante este sistema, la radiovisión queda asegurada prácticamente en la totalidad de los núcleos regionales de población. La nitidez de las imágenes será magnífica. Se asegura que incluso mejor que en los países que, como Inglaterra y los Estados Unidos, van a la cabeza en estas cuestiones, ya que cuando se montaron aquellos sistemas no podía contarse con los conocimientos técnicos que con el transcurso del tiempo se han ido consiguiendo. Los estudios realizados en el extranjero paso a paso los aprovecharemos en su totalidad, acoplándonos al sistema internacional C. C. I. R., el más moderno.

En los comienzos los programas no serán muy largos. Se nutrirán preferentemente de los noticiarios y cortometrajes que se registran en Madrid, formados por el material procedente del extranjero y ahora, cada vez con mayor profusión y perfeccionamiento, en nuestro país. Con el servicio actual, la emisora de Madrid puede radiovisar escenas de sucesos de actualidad producidos la tarde anterior en los Estados Unidos, por ejemplo. Aparte de un plan amplio de intercambio en este sentido, ya conseguido en gran parte, se prevé dar entrada directa a los programas europeos —Eurovisión— a través de Cataluña, que a su vez tendrán enlace con Galicia por Madrid aprovechando el ramal Madrid-Portugal.

También se contará con equipos móviles de toma de imágenes y, donde no sea posible que el equipo móvil enlace mediante las ondas con la emisora, se registrarán los sucesos locales de importancia en película o cinta magnética para ser después radiovisados.

La Dirección General de Radiodifusión ha desarrollado un prototipo de aparato receptor que podrá ser construído en España y vendido a un precio aproximado a las 10.000 pesetas por plazos de unas cuatrocientas. Sin contar con la posibilidad de que las asociaciones o pequeños grupos adquieran un receptor colectivo. Todo lo cual asegura la facilidad de que los programas puedan ser recibidos en un futuro muy cercano por gran número de personas.

El interés del Minsiterio, el inmediato viaje del señor Sánchez Cordovés a Galicia —por la que, según nos ha dicho, siente tan gran afecto— y las grandes facilidades ofrecidas por el Ayuntamiento y la ciudad de Santiago, que ya antes de conocer el proyecto estaba en gestiones sobre el mismo asunto, harán que la TV de Galicia sea una muy próxima realidad.

* * *

Hoy, a las dos y media de la tarde, será obsequiado con un almuerzo, en el Hotel Compostela, el ingeniero señor Cordovés, acto organizado por las entidades compostelanas.

Suscríbase a EL CORREO GALLEGO

MANUEL SUAREZ SERANTES
PROCURADOR DE LOS TRIBUNALES
CUMPLIMIENTO DE EXHORTOS
Puente Pedriña, D-2.º — Apartado, 118
Teléfono, 2225
SANTIAGO DE COMPOSTELA

Día de la Madre
Y DE LAS CONCHITAS

En el DIA DE LA MADRE simbolicemos con un regalo nuestra gratitud y cariño a quien siempre nos dió consuelo, amor y ternura...

MANICURAS — PERFUMES — SORTIJAS
BOLSOS — MONEDEROS — PENDIENTES
JOYEROS — PULVERIZADORES — COLLARES
PULSERAS — POLVERAS — IMPERDIBLES

...y un surtido de bellos objetos apropiados para ayudarles en su elección, presenta

TOBARIS
REAL, 102 - EL FERROL

Caldereria, 57-C. Payá, 1-Santiago

PUERTOS

Flotilla británica de fragatas, en VIGO

VIGO, 2 (Por teléfono, de nuestra Delegación).

A las nueve de esta mañana recaló en este puerto la flotilla de instrucción inglesa compuesta por las fragatas "Vigilant", "Venus" y "Roigbuck", que en viaje de instrucción proceden de los puertos de Gnya Plimonto y Gibraltar, con 40 cadetes alumnos de primer año y 150 alumnos de segundo año, naturales de diversos países de la Comunidad Británica de Naciones, concretamente de Australia, Nueva Zelanda, Pakistán, Malasia y Ceilán. Atracaron los buques al muelle interior de trasatlánticos, donde, a las nueve y media, hubo una recepción de periodistas de Prensa y Radio. Después, el comandante de la flotilla acompañado del Cónsul Inglés en Vigo, desembarcó para cumplimentar a las autoridades. Esta tarde, a partir de las siete y media, habrá en el Náutico un asalto en honor de los marinos. Esta flotilla saldrá el jueves para su base en la Escuela Naval Inglesa de Dormonth.

CARACTERISTICAS PRINCIPALES DE LAS UNIDADES

Estas fragatas tienen un desplazamiento de 1.819 toneladas cada una y una dotación de 12 oficiales y 140 tripulantes. Todos estos buques desarrollan una velocidad de 30 nudos y están equipados con los más modernos aparatos antisubmarinos.

Además de la dotación permanente, las fragatas llevan unos 15 Cadetes y 30 Guardiamarinas cada una. Los Cadetes, quienes han permanecido en la Armada Real durante ocho meses, pasan tres meses en la mar con la flotilla. Durante este tiempo también reciben un corto Curso Aéreo iniciarlos en el arma de Aviación de la Flota.

Al objeto de este período de iniciación es introducir al joven oficial a la vida de la mar, y por consiguiente, vivo exactamente como cualquier marinero, compartiendo sus obligaciones y haciendo trabajos de rutina similares. Durante este tiempo de entrenamiento, el cadete no se especializa en náutica, ingeniería o electricidad, sino que, alternando las tareas diarias se familiariza con el trabajo de todos los departamentos. Así adquiere unos conocimientos generales de la marina y las condiciones de vida de los tripulantes que más tarde mandará él, así como la de los oficiales que tiene que seguir.

Al final de este período en el mar, el joven oficial elige una especialidad de las cuatro principales ramas de la Armada, y sujeto a las exigencias de cada rama y a su aptitud física, para seguir la carrera escogida.

Después de este curso en la mar, los Cadetes regresan a "Britaanna Royal Naval College" (Real Escuela Naval Británica) y son ascendidos a Guardiamarinas. Durante los cuatro subsiguientes cursos de tres meses cada uno salen a la mar en Fragatas por períodos de tres semanas. Durante este tiempo llevan a cabo un entrenamiento práctico más detallado en Navegación, Artillería, operaciones antisubmarinas y señales, para suplir las teorías aprendidas en la Academia.

De esta manera la Flotilla desempeña dos papeles; proporciona a los Cadetes la introducción básica de la vida del mar en un buque de guerra, y es el medio para el entrenamiento práctico y más avanzado de los Guardiamarinas.

BIOGRAFIA DEL CAPITAN MORGAN GILES, COMANDANTE DE LA FLOTILLA

Capitán de Navío Morgan GILES, D. S. O., O. B. E., G. M., de la Marina Real Británica, al mando del H. M. S. VIGILANT y de la Flotilla Escuela de Dartmouth.

Ingresó en la Marina de Guerra Británica en 1932. Sirvió en la Flota estacionada en China y en Destructores antes de especializarse en Torpedos en 1938.

En 1939 y 1940 sirvió en Cruceros en convoyes del Atlántico y en la Campaña de Noruega. Subsiguientemente pasó cuatro años en el Mediterráneo prestando servicios en el Canal de Suez, Libia, Tobruk, Malta Argelia e Italia, sirviendo un plazo en las Reales Fuerzas Aéreas Británicas.

Durante todo el año 1940 tuvo bajo su mando las operaciones en las Islas Dálmaticas y Yugoeslavia.

Después de la Terminación de la Guerra sirvió en la India, Siam y Sumatra y en la Flota de las Indias Sumatra y en la Flota de las Indias Orientales.

Como capitán de Fragata recibió los nombramientos de Oficial Naval de Enlace en Trieste, Cursos del Estado Mayor al mando del destructor H. M. S. CHIEFTAIN y en el Almirantazgo.

El Capitán Giles ha regresado recientemente de dos años de servicio con el Comandante en Jefe del Extremo Oriente.

Está casado y tiene 5 hijos, su afición la cría de ovejas en Australia.

PROGRAMA DE LOS ACTOS QUE SE CELEBRAN EN HONOR DE LOS MARINOS INGLESES

Para esta tarde se anuncia a partir de las 19'30 una fiesta en el Real Club Náutico, que promete resultar muy animada.

Hoy, martes, a las once, las autoridades locales devolverán las visitas al comandante de la Flotilla.

A las 14, el Excmo. Sr. Alcalde ofrecerá una comida en el Hotel Continental a los marinos ingleses.

Por la tarde, a las 15'30, tendrá lugar un partido de fútbol entre una selección de los buques "Vigilant", "Roebuck" y "Venuz" y otra formada por los jugadores del Real Club Náutico.

Desde las 14'30 a las 17'30 los buques podrán ser visitados por el público.

Al atardecer y al igual que en el día anterior, en los salones del Real Club Náutico se celebrará otra fiesta en honor de los guardiamarinas de la Marina de Guerra británica, que visitan nuestro puerto en viaje de cortesía.

ENTRO EL TRASATLANTICO "CORRIENTES"

Procedente de Génova y Barcelona entró en este puerto a primera hora de la mañana de hoy el trasatlántico argentino "Corrientes", con numeroso pasaje en tránsito. Tomó aquí 150 pasajeros y a las cuatro de la tarde siguió viaje a Sudamérica.

LONJA DEL BERBES

Pescado subastado en el día de ayer, y vendido por cajas de 40 kgs.

4	de pulpo, de 180 a 410 ptas.
9	de abadejo, a 290
12	de anguiacho, de 230 a 385
110	de berete, de 105 a 300
60	de besugo, de 310 a 525
54	de botos, de 15 a 230
98	de calamar, de 400 a 530
6	de congrio, de 180 a 450
105	de faneca, de 80 a 415
19	de gallos, de 490 a 960
315	de jurel, de 60 a 190
76	de merluza de 1.120 a 1.430
74	de merlucilla, de 900 a 1.020
10	de marucas, a 480
3	de palos, de 410 a 470
2	de panchos, de 130 a 205
216	de pescadilla, de 780 a 980
537	de íd. fina, de 270 a 770
39	de íd. rota, de 340 a 680
296	de potas, de 210 a 380
67	de raya, de 40 a 50
207	de sable, de 60 a 220
21	de sapos, de 230 a 715
21	de variados, de 120 a 240
112	de chinchos, de 130 a 150

Vendido por kilos:

75	de lenguado, de 25 a 31
22.980	de palometa, de 5,70 a 6,50
6.734	de besugos, de 11,50 a 12,15
41.100	de bocarte, de 1,80 a 3,50
10.400	de jurel, de 4 a 5,10
769	de merluza, a 28
13	de congrio, a 10
22	de mújiles, a 4,30

Varios lotes, en 5.295 pesetas.

El anterior pescado fué debido a la entrada de seis parejas, tres tríos, dos bous y cinco bacas, con un total de 111.280 kilos.

Entraron también once palometeros, con palometa y besugo.

LA CORUÑA

COTIZACIONES DEL PESCADO EN LA LONJA DE LA CORUÑA. PRECIOS POR KILO

Pulpo de roca, a	14
Idem de altura, a	8
Parrocha, de 4 a	5
Sardina, a	12
Rodaballo, de 50 a	55
Lenguado, de 42 a	45
Merluza, a	52
Pescadilla gorda, a	46
Idem terciada, a	34
Idem fina, a	23
Chicharro, de 7 a	8
Calamares, de 16 a	18
Choupas de 10 a	12
Besugo, de 11 a	13
Alfóndiga, de 8 a	10
Escacho, de 5 a	7
Abadejo, de 19 a	23
Lubina, de 21 a	25
Centollo, de 20 a 60 según tamaño	
Nécoras, a 5 ptas pieza.	

EL FERROL

Entrados. — Vapores "Cementos Rezola número 1", de San Sebastián, con cemento. "Barquero", de La Coruña, en lastre.

LAS MAREAS

Día 1. — Pleamares: 12,59 de la mañana.

Bajamares. — 6,48 de la mañana y 7,12 de la tarde.

Juan García Figueira

TALLER DE FONTANERIA de EL FERROL DEL CAUDILLO

Coruña, 26, bajo. — Telf. 1753

Especialidad en trabajos de zinc e instalaciones de agua con termo sifón.

Estudios y presupuestos gratuitos

Academia de Corte y Confección Durán de González

PATENTADO

Lo más nuevo, fácil y elegante. No tiene rival. El éxito de sus alumnas acredita su popularidad.

Plaza de las Angustias 9

FERROL

Laboratorio de Análisis Clínicos

Dr. S. Lorenzo Vicente

(Diplomado por C. S. Valdecilla)

Calvo Sotelo, 28-1º Izquierda

EL FERROL

La Coruña

D. CARLOS MOSQUERA DANS, D. MIGUEL PAZOS SOBRADELO Y D. ALEJANDRO TEMPRANO MARIÑAS, NUEVOS CONCEJALES POR SINDICATOS

LA CORUÑA, 2. — (De nuestra Delegación). — La segunda parte de las elecciones municipales, la destinada a elegir tres concejales por el tercio sindical, se celebró ayer en La Coruña con una animación extraordinaria.

Desde las primeras horas de la mañana hasta el mediodía se vieron concurridísimos los pasillos del Juzgado Municipal número 1, donde tenían lugar los comicios.

De los 19 candidatos proclamados para la elección por este tercio sindical se retiró uno, don Secundino Alvarez Tomé, y quedó la lucha, por lo tanto entre 18.

Debían participar 30 compromisarios para elegir los tres concejales, pero sólo intervinieron 29 pues no compareció uno, por enfermedad.

RESULTADO DE LA ELECCION

Hecho el escrutinio de la votación, resultaron proclamados concejales los candidatos siguientes:

Don Carlos Mosquera Dans, presidente de la Sección Social del Sindicato de la Pesca, que obtuvo 16 votos.

Don Miguel Pazos Sobradelo, presidente de la Sección Económica del Sindicato de la Construcción, 14 votos.

Don Alejandro Temprano Mariñas, vocal de la Sección Económica del Sindicato de la Construcción, con 11 votos. (Reelegido).

La labor de escrutinio terminó en las primeras horas de la tarde.

EL "DIA DEL EMIGRANTE"

Ayer, al igual que en toda España, se celebró con gran éxito el "Día del Emigrante" en esta ciudad, contribuyendo los católicos con sus oraciones y sus limosnas al mejor éxito de esta estupenda obra establecida por Su Santidad el Papa para facilitar una eficaz ayuda a los que se marchan a países extranjeros.

ATROPELLADO POR UN TROLEBUS

De contusiones y erosiones en la mano y muñeca derecha y epistaxis traumática, que sufrió al ser alcanzado por un trolebús, fué asistido en la Casa de Socorro del Hospital el vecino de la calle de Luis Cadarso, 3, Daniel García García, de 26 años.

NUEVA DIRECTIVA DE ANTIGUOS ALUMNOS SALESIANOS

La Asociación de Antiguos Alumnos Salesianos designó nueva Junta Directiva, que quedó integrada por los siguientes señores:

Presidente, don José Luis López Mosteiro; vicepresidente primero, don Jesús Carretero López, y segundo, don Humberto J. Pérez Calvo; secretario, don Carlos Millor Fernández; tesorero, don José García Noriega; bibliotecario y vocal de Piedad, don Antonio García Bueno; vocal de Círculo de Estudios, don Pedro A. Vázquez; ídem Artístico, don Jaime López Suárez; ídem del Círculo, Domingo Savio, don Pedro García Bueno; ídem de Deportes, don Jaime Guillín Pérez; ídem de Local, don Serafín López Fernández.

Deseamos a los nuevos directivos muchos aciertos en el desempeño de sus cargos.

NUEVA SUPERIORA DE LAS ADORATRICES

En reunión celebrada ayer en Madrid resultó elegida Superiora General del Instituto de Reverendas Adoratrices la reverendísima M. Esperanza de María. Hasta ahora venía ejerciendo con gran celo y prudencia el cargo de M. Provincial en Colombia, en cuya nación trabajó con el mayor entusiasmo por la causa de la Iglesia.

Deseamos grandes aciertos a la nueva Superiora General de las Reverendas Adoratrices.

Requisitoria

RODRIGUEZ ALONSO VICTOR, hijo de Serafín y de Elvira natural de Serantes, de estado soltero, profesión albañil, de 22 años de edad, marinero fogonero de la dotación del destructor "Lepanto" y cuyas señas personales son: Estatura, 1,70 metros; peso, 67 kgs.; color del pelo, castaño y rizado; color de los ojos, castaños; nariz recta, y domiciliado últimamente en el lugar de Pazos, Serantes (El Ferrol del Caudillo), procesado en causa núm. 87/57 por el supuesto delito de deserción militar en San Diego de California, comparecerá en el término de sesenta días a contar de la publicación de la presente, ante el juez instructor, teniente de Máquinas don Cipriano Naranjo Fernández en el Juzgado sito a bordo del destructor "Lepanto" en Cartagena, bajo apercibimiento de que, de no efectuarlo así será declarado rebelde.

Por tanto ruego a las Autoridades, tanto civiles como militares procedan a su busca y captura, y en caso de ser habido, lo pongan a disposición del citado Juzgado.

A bordo, en Cartagena, a 30 de noviembre de 1957. — El T. M. Juez Instructor, Cipriano Naranjo Fernández.

RECUERDE A LA MADRE en su día

Para testimoniar le sus afectos y corresponder al cariño que en nosotros ha depositado, le ofrecemos sugerencias muy oportunas...

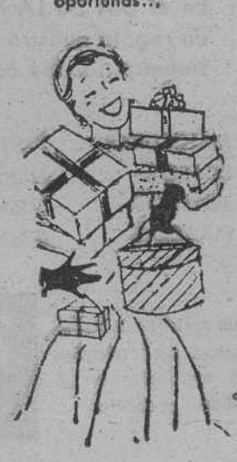

Vajillas, Cristalerías, Lámparas, Objetos artísticos, Figuras de Porcelana, Jarrones, Juegos de café, té y tocador...

Vea nuestros escaparates y vitrinas.

ESTABLECIMIENTOS **Alvarez**

VIGO: Príncipe, 29 y Orense, 34 - PONTEVEDRA: Gorrión Cambo, 10 - LA COROÑA: San Andrés, 15 - ORENSE: Progreso, 32 - SANTIAGO: Fonseca, 38 - PONFERRADA: José Antonio, 32

Delegación de Trabajo

FIESTA DE SANTA BARBARA

Se recuerda para general conocimiento, que el próximo día 4, festividad de Santa Bárbara, tiene la consideración de festivo, con el carácter de abonable y no recuperable, en todas las empresas mineras.

La Coruña, 2 de diciembre de 1957. — **El Delegado de Trabajo.**

Dr. A. Pensado

Diplomado en la Universidad de París

OIDOS - NARIZ - GARGANTA

BRONCO ESOFAGOSCOPIA

Estudio audiométrico de la sordera

Hórreo, 24-3.º—Teléfono 1801

SANTIAGO

Anúnciese en LA NOCHE

Sucedió en Milán

(VIENE DE ULTIMA PAGINA)

ca situada en las cercanías del lugar donde tenía su casa, si casa puede llamarse a esa pobre y triste vivienda.

Tras diez horas de agotador trabajo. Pietro volvía a su lugar, pero en vez de encontrar la mesa puesta y la casa arreglada como la mayoría de sus compañeros, a él le aguardaban dos seres casi totalmente inválidos, sobre todo su esposa ya con la vista casi totalmente apagada a los que tenía que cuidar. Entonces tenía que dedicarse a las faenas caseras; limpiar los platos, barrer, hacer las camas e incluso lavar las ropas de toda la familia. Estas eran las horas libres de Pietro. Sin embargo, el hombre resistía las penalidades abnegadamente, y si alguna vez las quejas brotaban de sus labios era sólo en esos terribles momentos de enojo o depresión que irremediablemente tenían que producirse, siendo prontamente contenidas.

Considerando la enfermedad de su esposa incurable, en la certeza de que era inevitable de todo punto que la ceguera llegara al límite máximo y que no había modo de devolverle la visión. Pietro se había resignado y soportaba la dureza de esa vida triste sin otra satisfacción que el deber cumplido y el amor que los suyos no le escatimaban.

Un día, sin embargo, un médico, al que ya anteriormente había acudido examinó de nuevo a los dos enfermos. Pietro fué informado de que existía la posibilidad de que ambos consiguieran recuperar totalmente la vista. La ciencia médica en su continuo progreso había descubierto una operación que ofrecía bastantes posibilidades de éxito.

LA DESESPERACION MALA CONSEJERA :—: :—: :—: :—:

Pero aquella operación era cara y la familia Silva pobre. Así que la buena noticia en vez de llevar la paz sirvió para que la desesperación se apoderase de los tres desgraciados.

Aquel día Pietro al salir del trabajo no regresó a su casa. Se sentía incapaz de resistir los contenidos sollozos de su esposa. Se la imaginaba echada en cama o bien palpando los hierros de la ventana a través de la que en los buenos tiempos cuando aun la enfermedad no había hecho su aparición veía llegar a su esposo. También creía oír a su lado que gritaba: "¿No vienes papá no vienes?" Y se sentía incapaz de permanecer al lado de aquellos seres queridos que dependían de él y a los que era incapaz de procurar los medios para sacarlos del terrible estado en que se encontraban.

Entonces recordó una conversación que no hacía mucho tiempo oyó en la trapería del barrio.

LA TENTACION

Una tarde Pietro había ido a vender al trapero unos cuantos kilos de papel que había logrado recoger en las oficinas de la fábrica.

—¿Qué quieres que te dé por eso —le dijo el trapero—. El papel no vale nada. Si fuera cobre eso sí que vale. ¿Ves ese montón de cables eléctricos? Parece poca cosa pero pagué por ellos muchos miles de liras.

Pietro recogió los escasos billetes que el comerciante le tendía y salió de la trapería.

Aquella noche la noche en que Pietro no volvió a su casa la escena volvió a su memoria. Y al mismo tiempo recordó también que sabía dónde conseguir unos alicates de cortar cables.

Al día siguiente los carabinieri encontraron el cuerpo de Pietro carbonizado y contraído a los pies de una torre de conducción eléctrica. Una corriente de mil voltios había atravesado su cuerpo.

Junto a él en el suelo había unos alicates de cortar cables eléctricos cuya protección aislante estaba en malas condiciones.

El cadáver de Pietro al que la policía consideró un ratero profesional víctima de su propia maldad fué conducido al depósito y allí identificado. Pero nadie supuso todo el drama íntimo que llevó a un obrero hasta entonces de intachable honradez al robo y la muerte.

SE REALIZAN LOS DESEOS DE PIETRO :—: :—: :—: :—:

María se había convertido en la mujer de un ladrón a los ojos de la policía y como tal debía ser interrogada. Al ser conducida a la comisaría uno de los periodistas que hacían allá su turno se interesó por ella. Gracias a él se descubrieron los pormenores del caso, y el público, al leerlos, se sintió enternecido por el sacrificio de aquel hombre que había dedicado su vida y ahora la ofrendaba a los seres que más quería. El sentimiento humano no podía permitir que ese sacrificio resultara inútil. Una conocida especialista en cirugía ocular se ofreció a realizar la operación. Muchas personas ricas y pobres, enviaron dinero para ayudar a aquellos dos desgraciados a salir de su miseria. El propio Presidente del Estado envió un donativo. Algunos días después se llevaban a cabo las operaciones con éxito. María y Giacomo podían contemplar de nuevo las bellezas y miserias de este mundo y en el otro Pietro sonreía contento al ver que aun a costa de su vida, había logrado su deseo un deseo inspirado en el amor puro a la esposa y al hijo.

GIACOMO FERRETI

Hemorroides

Un nuevo remedio

¡Alivia los dolores en poco tiempo!

Químicos suizos han logrado una preparación notable contra las hemorroides internas y externas. El prurito y los dolores desaparecen normalmente después de la primera aplicación.

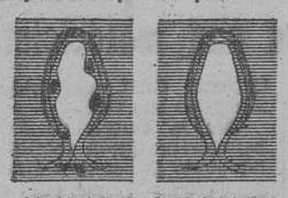

Antes del tratamiento — Después del tratamiento

Un tratamiento seguido y de corta duración permite cicatrizar rápidamente las fisuras y las grietas de la región anal. Poco a poco los nódulos hemorroidales desaparecen generalmente al cabo de algunas semanas.

Este preparado moderno debe su acción a la asociación de substancias tónicas y antipruríticas con la Vitamina "F99" agente conocido desde hace solamente algunos años, pero cuya acción beneficiosa ha sido probada en numerosos casos.

"F99" Sulgan (pomada y supositorios) se aplica localmente, es decir directamente sobre las partes enfermas. Por consiguiente, su acción es mucho más rápida que la de las preparaciones administradas por vía interna.

Este moderno producto está indicado en el tratamiento de las hemorroides crónicas y otros estados hemorroidales provocados por el embarazo y los trastornos circulatorios.

Pida "F99" Sulgan en su farmacia.

"F99" SULGAN

C. S. N.º 15554.

LABORATORIO VITAPHARM-Apartado 161-San Sebastián

Noticiario del Aeropuerto

El domingo, a la 1'20, hizo su entrada en nuestro aeropuerto, procedente del de Barajas, el avión DC-3 de la Compañía Iberia, que hace el servicio dominical Madrid-Santiago. Traía a bordo 8 pasajeros y despegó a las 2'20, rumbo al punto de origen, llevando 21.

Ayer, a la 1'55, tomó tierra otro avión de la misma Compañía, que también procedía de Madrid y en el cual venían 4 pasajeros. Dicho avión efectuó su salida a las 2'30 hacia Barajas, llevando 16.

Ambos aviones en sus viajes respectivos transportaban correo y carga.

✝

PRIMER ANIVERSARIO DEL SEÑOR

D. Adriano Varela Silva

Que falleció el día 4 de Diciembre de 1.956 habiendo recibido los Santos Sacramentos

R. I. P.

Su viuda doña Josefa Jácome Presas; su hijo, Benito Varela Jácome; hija política, María del Carmen Tobío Fondevila; nietos, y demás familia,

RUEGAN una oración por su alma y la asistencia al funeral que se celebrará mañana, miércoles, a las doce, en la iglesia conventual de San Francisco, por cuyos favores anticipan gracias.

Santiago, 3 de Diciembre de 1.957

CUARTO ANIVERSARIO DEL SEÑOR

✝ D. Daniel Cáceres García

Que falleció en Madrid el día 4 de Diciembre de 1.953, después de recibir los Auxilios Espirituales

D. E. P.

Su viuda y demás familia, ruegan a las personas de su amistad y piadosas, le tengan presente en sus oraciones y la asistencia a las Misas que, por su eterno descanso, se celebrarán el día 4, a las ocho en la iglesia de Santa R.ta de Jubia, y a las ocho y media, en el Santuario de las Angustias de Ferrol, y el día 5, a las siete, en Santa María de Neda, y a las nueve, en la citada iglesia de las Angustias, como también a la Hora Santa que a las siete y media de la tarde, tendrá lugar el día 5, en dicho Santuario de las Angustias, favores por los que les quedarán agradecidos.

El Ferrol del Caudillo, 3 de Diciembre de 1.957

Hospital Militar de Santiago de Compostela

Admítense ofertas de artículos frescos hasta doce horas día veintitrés actual, para consumo este Hospital mes de Enero. Informes en Administración.

Santiago, 2 Diciembre 1.957.

Principio de una deseada recuperación

El Club Ferrol acaba de adjudicarse su primera victoria en la competición de Liga. Dos puntos que llegan con magnífica oportunidad para incrementar la moral del equipo ferrolanista, cuya recuperación es ya un hecho tangible.

Avalan este éxito la técnica, el entusiasmo y la unidad de conjunto que hay en el Club Ferrol. Si esto fuese poco, ahí está la reconocida clase del Deportivo coruñés, que tenía en el encuentro del domingo en la ciudad departamental grandes ilusiones.

deportes

Por entusiasmo y mejor juego, el Club Ferrol derrotó al Deportivo en el Estadio "Manolo Rivera" (2-1)

Nanuco marcó el primer tanto para el equipo ferrolano, y en el segun o tiempo empató Irusquieta

Tucho de la Torre obtuvo el gol de la victoria mediante la ejecución de un penalty, a 8 minutos del final

Crónica de KINSO

Esto es el equipo que presentó el Club Ferrol anteayer frente a su viejo rival el Deportivo de La Coruña. — (Foto Bernardino González

El Estadio "Manolo Rivera" registró el mayor lleno de su historia. Ninguna de sus localidades presentaba un hueco y bastante antes del comienzo del partido, sus graderíos se vieron animados de una concurrencia animosa que realzó, como nunca recuerda nadie, el choque disputado entre los eternos rivales provinciales.

Del ambiente en que vivió nustra ciudad, con motivo de este sensacional choque futbolístico, habla en comentario aparte, nuestro compañero Emilio Alcira.

LARGAS OVACIONES PARA LOS EQUIPOS

Cuando hicieron su aparición sobre el terreno de juego ambos equipos, el público les dedica cerradas ovaciones. En los graderíos aparecen pancartas alusivas al encuentro; la emoción es intensa dentro de un marco espléndido e inigualable.

RUEDA EL BALON

Malpica pone la pelota en juego, tras los saludos reglamentarios de los capitanes, Otero y Anca I. Toma la iniciativa el Club Ferrol, poniendo en práctica un fútbol de excelente calidad, en el que engarzan jugadas de clase y entusiasmo sin límites, que habían de obligar a un ostensible esfuerzo a las zonas de cobertura deportivistas, reforzadas con la presencia de Ruiz, en la posición táctica del medio centro antiguo, método empleado por el entrenador coruñés, para lograr una mejor defensa de su marco.

Poco tiempo había transcurrido, cuando el Ferrol pudo apuntarse un tanto, si Pensa hubiese estado más adelantado para empujar un balón que pasó por delante de Otero y salió fuera. Otras oportunidades se dieron antes de que Nanuco lograse el gol, pero faltó el acierto y otras veces la suerte, porque jugar, eso sí, se jugó mucho y muy bien para conseguir un mayor éxito.

MARCA NANUCO

Estamos acostumbrados, por las fatales experiencias de anteriores encuentros, el ver lo bien que juega el Ferrol en horizontal; pero este fútbol fué hasta ahora ineficaz y tan solo prometedor. Era necesario cambiarle la tónica, o al menos, hacer de él realidad práctica; la única que puede valer para iniciar un camino esperanzador, pero haciéndola prevalecer y aumentar, si se puede, para que los éxitos sean completos.

En ese bien hacer y ese bien jugar, solamente hubo un equipo en el campo, y ese fué el Club Ferrol. Dominó insistentemente y jugó con el Deportivo, como el gato con el ratón; fruto de todo ello —apuntadas las anteriores ocasiones— el magnífico gol logrado por Nanuco, los 26 minutos de la primera parte, a una de las repetidas jugadas brillantes de la delantera, en que Malpica, desde la posición teórica del extremo izquierdo, centró, para que el interior verde, oportuno de colocación y muy sereno, batiese a Otero, y provocase el delirio en los graderíos.

El tanto conseguido por Nanuco "cogió" a los jugadores coruñeses que buscan afanosos, pero atropelladamente, la puerta local, excelentemente arropada por una media ferrolana en vena de aciertos y que incluso se adelantó a sus contrarios por rapidez y coraje. Dos veces Pensa y una Tino, tiraron a puerta, decidiéndose el descanso sin alteraciones en el marcador.

EMPATA EL DEPORTIVO

En la segunda parte el Deportivo avanzó a Irusquieta para la delantera, dejando a Ruiz y Germán en volantes. El anterior sistema había fracasado y era necesario intensificar un mayor dominio en el área ferrolana, aumentando los efectivos de vanguardia. Quizá por ello, o porque el Ferrol bajó su tónica inicial, cedió ese dominio esporádico, que iba de valerle el tanto del empate conseguido por Irusquieta, a los 8 minutos, como consecuencia de un balón que bombeó sobre puerta Pensa y con bastante ayuda de Franklin, mal colocado y nada seguro, al intentar el despeje.

Fué este gol un jarro de agua fría, que ponía en duda un resultado al que hizo siempre acreedor el Club Ferrol, y que desató los nervios fuera y dentro del recinto. Para unos pocos suponía mucho este partido, pues el Deportivo mostró conformarse con el empate, tratando de jugar el mayor tiempo posible y cubrir, sin importarle más, el camino del gol.

REACCIONA EL CLUB FERROL

Parecía que todo se había venido abajo; las consecuencias del esfuerzo realizado se hacían notar y la esperanza de esa victoria tan merecida se iba hundiendo poco a poco, hasta que una nueva reacción brotó en las líneas del Club Ferrol, animada por el empuje de los volantes y gracias a la buena preparación física que va tomando el jugador, para que otra vez se dominase a un Deportivo, que siempre fué inferior y se buscase su puerta con ahinco.

Fué entonces, cuando algunos jugadores blanquiazules, trataron de empañar, con su incomprensible actuación, la corrección y caballerosidad en que se vino desarrollando el partido, con brusquedades que el árbitro cortó enérgicamente, pero sin sancionar dos faltas penales que se cometieron en el área forastera y otras que, en cualquier circunstancia reglamentaria, merecían la expulsión del jugador.

EL GOL DE LA VICTORIA

Faltaban solamente ocho minutos cuando se produjo. Un tiro de un delantero local lo detiene Rodolfo con las manos.

El árbitro señala la falta, que protestan los jugadores coruñeses y la ejecuta Tucho de la Torre, en medio de una gran emoción, logrando el gol que había de ser el de la victoria para el Club Ferrol y como justa consecuencia de unos merecimientos indiscutibles, porque el Ferrol fué, en todo momento, superior al Deportivo, por juego y entusiasmo.

UNOS Y OTROS

En líneas generales, el Club Ferrol se mostró homogéneo, destacando en el conjunto la excelente labor de los volantes en su distinto cometido de ataque Carlos y defensivo Tucho de la Torre —con el cerebro organizador de Nanuco, autor de un gol maravilloso y creador de jugadas que dieron movilidad a la vanguardia, donde Bolitas fué un incansable lazo de unión con la media, Suco el peligroso elemento en el área, Pensa el jugador sereno y efectivo y Malpica, la constante pesadilla de Rodolfo y el mismo Otero. Luego, en la defensa, la clase y veterania de un Perniche en forma, la colocación y buen juego de Sánchez, con el entusiasmo de Anca, que había de ser la mejor arma que emplearon todos, quebraron por completo los movimientos tácticos de los atacantes deportivistas, a quienes el único fallo de Franklin, que antes y después se había de mostrar más seguro, dió ocasión de marcar un gol, que nunca fué precedido de una jugada, como aquellas, que en cantidad, nos brindó en este histórico partido el Club Ferrol.

Fuimos siempre, de los que confiamos en la recuperación del equipo y sin apuntarnos ningún tanto a favor, esperábamos esta victoria, porque el Ferrol, a pesar de no estar nada bien situado, es de los que juegan y tiene gente que sabe jugar.

Tan sólo hacía falta un poco de suerte y también, un poco de acierto, para dar con la solución de la única línea que estaba fallando, pese a su excelente fútbol. Hace falta ahora, salvo que esos fichajes sensacionales que nos anuncia el presidente no obliguen a ello, que se mantenga su base, ya que con ello, además de la moral que supone para el jugador, le da confianza y ocasión a una compenetración que hasta aquí no fué posible.

En cuanto al Deportivo y tal como le vimos, no podrá ascender a Primera con este equipo. La defensa es floja, la media se desborda fácilmente y delante, tampoco tiene realizadores. Fué Otero el que mejor estuvo, con Villita, pero en líneas generales nos causó una pobre sensación y unos defectos que tienen que solucionar con urgencia, si, como es lógico, aspira retornar a la División de Honor. Es evidente que tiene elementos de clase, pero hay lunares muy visibles que sólo cubre la excelente preparación física de que les ha dotado Roberto Ozores.

ARBITRO Y EQUIPOS

El señor Rivero, guipuzcoano, a quien ya le señalamos los fallos de no castigar faltas que se cometieron en el área coruñesa y emplear más energía en algunas sanciones, procuró llevar el partido por los mejores cauces deportivos, aunque éstos se trataron de romper en diversas ocasiones. Generalmente, su actuación fué regular y a sus órdenes, los equipos presentaron estas alineaciones:

Club Ferrol. — Franklin; Anca, Sánchez, Perniche; Tucho de la Torre, Carlos; Pensa, Nannuco, Malpica, Bolitas y Suco.

Deportivo. — Otero; Tomás Rodolfo, Anca II; Germán, Irusquieta; Polo, Villita, Ruiz, Amador y Tino.

Al final del encuentro, los jugadores del Club Ferrol saludaron desde el centro del campo, para brindar a la afición la primera victoria de la temporada; una victoria que, por ser precisamente frente al más directo rival regional, ha causado gran alegría en los medios deportivos locales, como se pudo comprobar en todas las manifestaciones que produjo luego del encuentro y los comentarios que al finalizar aquél y aun en algún tiempo, se dejaran oir entre la afición ferrolana.

Hay que destacar también, la nobleza con que acogieron los miles de seguidores deportivistas que se desplazaron a Ferrol, esta derrota, reconociendo para el Club Ferrol los méritos de un gran equipo y su clara superioridad frante al Deportivo, en este inolvidable encuentro.

Cortes traje caballero

Calidades primera
Inmenso surtido

Las Pañerisa Sagasta, 21 FERROL

Mantas lana pura

Grandes existencias, precios reducidos

Las Pañerías Sagasta, 21 FERROL

Gabanes de calidad

para caballero

Las Pañerías FERROL Sagasta, 21

Pañería fina caballero

Vea el gran surtido en

Las Pañerías Sagasta, 21 FERROL

Trincheras-Gabardinas

Solamente calidad

Las Pañerías Sagasta, 21 FERROL

Del trabajo que tuvo el guardameta deportivista Otero nos ofrece la cámara fotográfica de Bernardino González esta instantánea.

Un defensa coruñés apoya la acción del portero.

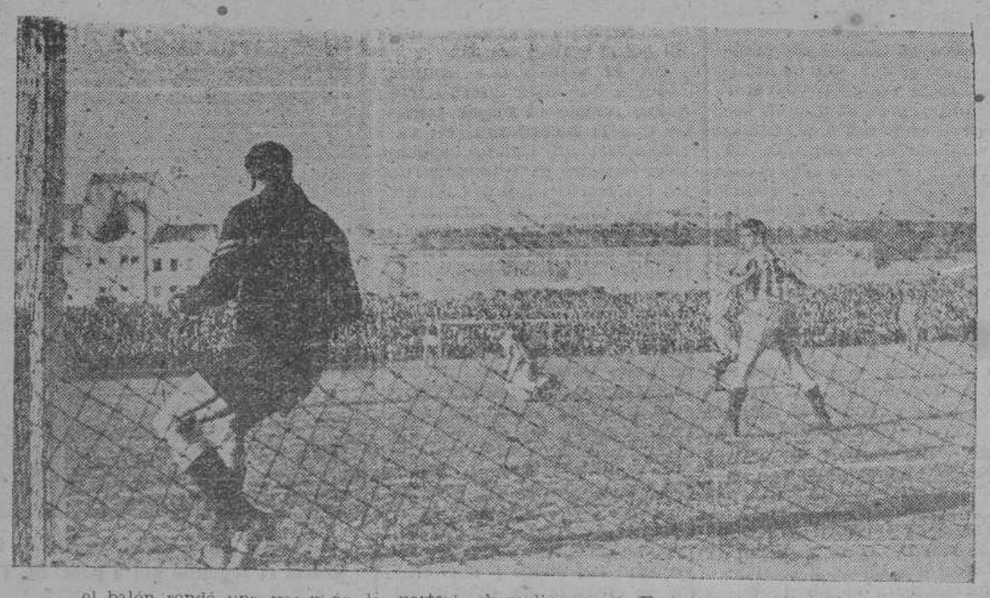

...el balón rondó una vez más la portería herculina. — (Foto Bernardino González)

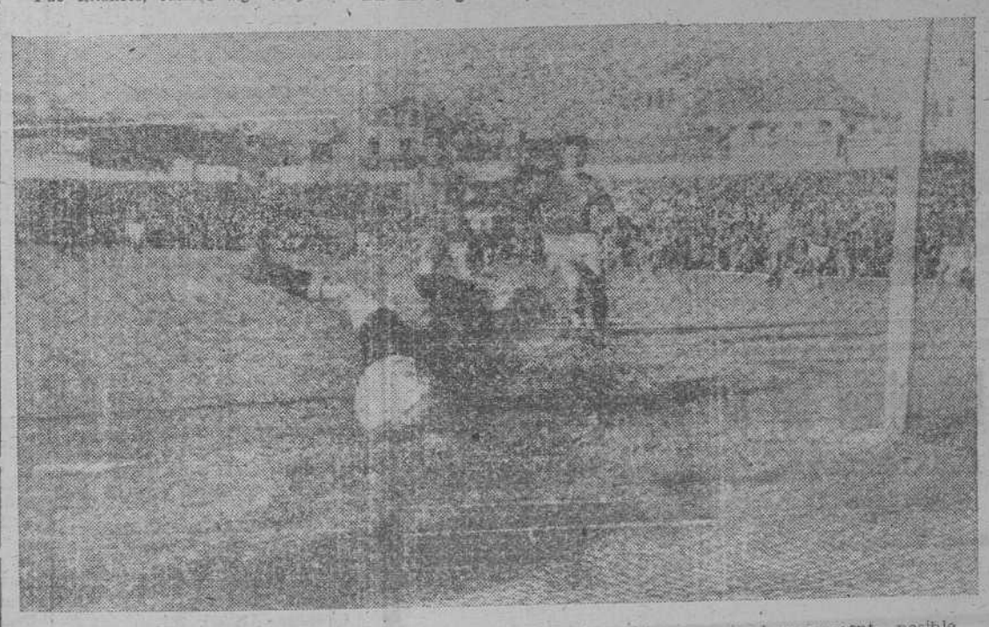

Así se produjo el primer gol ferrolano. El guardameta Otero hizo cuanto humanamente posible estaba a su alcance para evitar la decisiva jugada. — (Foto Bernardino González)

Camisería fina - Jerseys lana

Lo mejor que se fabrica

Las Pañerías Sagasta, 21 FERROL

SU MEJOR COMPRA DE PRENDAS INVIERNO, EN

LA PILARICA

(LA REINA DEL VESTIR)

Nuestras importantes compras realizadas a tiempo nos permiten ofrecer en beneficio a nuestros clientes, los mejores precios del mercado actual, unido a ello, el surtido más gradioso en Gabardinas buenas, Trincheras, Abrigos, Cueros, Canadienses, Pellizas, Trajes, Impermeables, Camisas, Jerseys, Faldas, Pantalones, todo en relación a señoras, caballeros y niños con participación de la suerte de Navidad, comprando en esta casa.

Canalejas, 54 FERROL

En toda la región gallega cundió el domingo por la tarde la alegría por el legítimo y rotundo triunfo del Celta sobre el Barcelona. Suponía dejar atrás un escollo muy difícil, así como también la plena confirmación del buen momento céltico en la competición de Liga.

Dentro de esta euforia del celtismo empieza a hablarse ya con optimismo de ese otro gran choque, señalado para dentro de un par de semanas, con el Real Madrid. Puede ser otro de los grandes que sucumba en Balaídos.

deportes

Una gran actuación del Celta frente al Barcelona, en el Estadio de Balaídos, coronada por una rotunda victoria (4-0)

Férreo marcaje a los jugadores clave barcelonistas: Kubala, Evaristo y Luisito Suárez

Mauro (3) y Gausí fueron los autores de los goles

MAURO cruza imparable el primer gol del Celta. En su salto de entusiasmo se sale del ángulo de visión de la cámara.

Una vez más falló el pronóstico de los técnicos, que daban al Barcelona como fácil triunfador del Celta, en Balaídos. Pero el fútbol tiene estas gentilezas a cargo de equipos pobres, pero cuya riqueza en arrestos y ganas de victoria consiguen no sólo nivelar la contienda, sino que incluso en ocasiones como esta del Celta-Barcelona, se permiten derrotar ampliamente a conjuntos bordados de internacionales y figuras de fama mundial. Pero es que además como regalo, para los miles de aficionados que ayer colmaron los graderíos de Balaídos, al alcanzar el mayor abarrote de su historia, el Celta "batió" al poderoso "Barsa", que se mostraba impotente para frenar la avalancha de sus rivales, que tenían en Marín y Toni una auténtica fábrica que producía fútbol de alta calidad sin un solo fallo.

Se habló más de una vez este año de la suerte del Celta; pues bien, pueden seguir hablando de esta suerte los que gusten de restarle méritos al equipo vigués, pero la realidad de este cuatro a cero desbarata por sí solo cuanto se quiera ocultar. Ayer tampoco jugó Braga, que es indudablemente un positivo valor del equipo, pero es que en relación al once del año pasado no dispone el equipo ni de Torres, ni de Ares y Gutiérrez tampoco se alineó ayer; todos estos hombres eran considerados irreemplazables y, sin embargo, quienes les han sustituido demostraron que este año el Celta no tiene en sus filas a hombres "insustituibles", lo cual es un mérito de su entrenador Luis Casas Pasarín, que hizo llegar al convencimiento de ello a los jugadores que componen la plantilla del equipo vigués.

Posiblemente sea también la suerte la que hizo ver a Pasarín que los hombres claves del Barcelona eran Kubala, Luis Suárez y Evaristo. Pero entre Marín, Toni y Villar anularon a Kubala y Evaristo, corriendo a cargo de Olmedo el perfecto marcaje de Suárez, que molesto por ello cometió varias faltas innobles, que le hicieron acreedor a la repulsa de los aficionados. El golpe que le propinó a Marín era como para expulsar del campo al jugador barcelonista.

El Celta mostró desde los primeros momentos que no estaba impresionado por la fama de que venían precedidos sus rivales y planteó la lucha en el terreno que le convenía, marcando férreamente a los atacantes enemigos y encarrilando inteligentemente el juego por los extremos, donde Gausí y Azpeitia doblaron muchas veces a los laterales del Barcelona, en particular el pequeño Azpeitia, que supo poner nervioso al internacional Segarra, que no podía con el celtico.

En el centro del ataque, Mauro, que ayer marcó tres goles, realizó el mejor partido que le recordamos en varios años; con mucho espacio libre debido al repliegue de los interiores Moll y Olmedo, se apoyaba en los extremos y mostraba una soltura desconocida en él en lo que va de temporada. Incluso le ganaba la acción en el juego de cabeza al central Brugué.

Los primeros peligros son para Ramallets, que interviene para hacerse con un balón, que había rematado Gausí a pase de Mauro. A renglón seguido, un remate del centro delantero vigués de cabeza sale rozando un poste. A los 15 minutos, Marín corta un avance enemigo y tras pequeña carrera, tira a puerta, pero intercepta Mauro la trayectoria del cuero y tras eludir la entrada de Brugué se prepara el remate, batiendo limpiamente a Ramallets. Este gol es largamente aplaudido por los espectadores.

El Barcelona busca afanosamente el empate y domina durante un buen lapso de tiempo, pero sin ser capaz de rebasar las líneas defensivas célticas.

En el minuto 37 Mauro es derribado dentro del área por Ramallets y un defensa. El señor Caballero, árbitro del encuentro convierte el claro penalty en indirecto, que lanzado con gran habilidad por Moll lo cabecea Gausí hacia Mauro, que entra valientemente al remate entre los defensas y clava el balón en la red. Este gol le ha costado el golpe que le dejó ya con sus facultades mermadas hasta el final de la lucha. Dos a cero es el resultado de la primera parte.

En la segunda y casi de salida marca el Celta el gol número tres, en un balón que procedía de la línea media céltica y que parecía se iría fuera de banda, pero lo persigue codiciosamente Azpeitia, alcanzándolo cerca del banderín del córner. Allí, en tres quiebros inverosímiles, realizados cerca de la línea de fuera, burla a Segarra, pasando a Mauro, que remata sin parar y Ramallets envía hacia lo alto; la pelota pasa rozando el poste en su caída y vuelve a los pies de Mauro, que profundiza hasta el fondo del marco, donde caen enzarzados éste y su compañero Gausí, que había entrado también al remate. El público puesto en pie, premia al Celta con una entusiástica ovación.

Vuelve a la carga el Barcelona intentando acortar distancias, pero el Celta juega con gran serenidad, sin perder el pulso de la contienda y si bien es cierto que ceden varios espacios libres, donde realizan cosas bonitas Kubala, Tejada y Basora, pero sin permitirles internarse en el área y mucho menos el remate cómodo a gol. En una salida en falso de Padrón está a punto de marcar el Barcelona, pero Toni realiza un gran salto de cabeza y desvía la pelota cuando se colaba por un ángulo. A los diez minutos Gausí, arrancando desde la línea media, en veloz galopada, se acerca al área, perseguido por Gracia. El extremo celtico se cambia la pelota de pie y sorprende a Ramaets, que si bien logra tocar la pelota procedente del remate del extremo celtico, no puede impedir que ésta se aloje en el fondo del marco. Es el cuatro a cero que se recibe apoteósicamente por los aficionados.

Ya hasta el final la lucha se centró entre los atacantes del Barcelona, que intentaban una y otra vez forzar las líneas defensivas célticas, sin conseguirlo, y rápidos contraataques del Celta bien lanzados siempre por los volantes vigueses. Mediada esta parte Padrón se hizo aplaudir en una maravillosa estirada a tiro de Evaristo. La intervención del meta del Celta sirvió para aplacar sus nervios y volver a ser ya hasta el final de la lucha el buen guardameta que todos reconocen.

Mauro se mueve por la banda derecha arrastrando su pierna lesionada y entre Azpeitia y Moll hacen llegar el peligro repetidas veces a los dominios de Ramallets y está a punto de llegar el gol número cinco, en remate de Azpeitia, que rebotó en el pecho del guardameta.

El Celta se recrea en muchas jugadas "bailando" repetidamente a sus rivales, entre los aplausos de sus incondicionales. Y en la banda opuesta Kubala se empacha de cuero, pero en jugadas más efectivas para la galería que para su equipo. Y llegamos al final de la lucha registrando la felicitación deportiva del entrenador barcelonista Balmaya al del Celta, Pasarín.

El arbitraje correo a cargo del colegiado del Centro, señor Caballero, que vio facilitada su labor por el claro y rotundo triunfo del equipo vigués. Pero en la primera parte se mostró demasiado vacilante en sus intervenciones, lo que nos hizo temer que complicase el partido.

Alineaciones:

BARCELONA.— Ramallets; Segarra, Brugué, Gracia; Vergés, Bosch; Basora, Kubala, Evaristo, Suárez y Tejada.

CELTA.— Padrón; Pineiro, Villar, Seoane; Marín, Toni; Gausí, Olmedo, Mauro, Moll y Azpeitia.

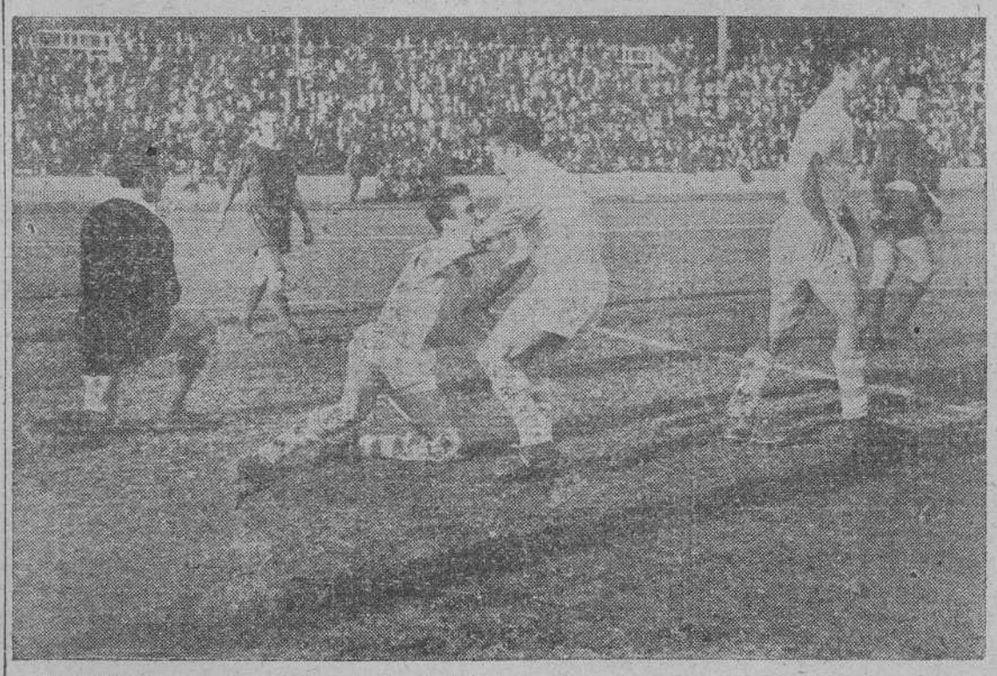

MAURO en el suelo, recibe la felicitación de Azpeitia, por haber logrado de forma magistral el segundo gol a pase de Toni, en la ejecución de un tiro indirecto sacado por Moll impecablemente.

Suscríbase a EL GALLEGO

Laboratorio del Dr. Daporta González
ANALISIS — TRANSFUSIONES DE SANGRE
SERVICIO AUTORIZADO OFICIALMENTE
Rúa del Villar, 66 — Teléfono, 1583
SANTIAGO DE COMPOSTELA

PRIMERA DIVISION

Osasuna - Granada, 1-0.
At. Bilbao - R. Sociedad, 2-2.
Zaragoza - Sevilla, 3-3.
Español - Jaén, 2-0.
CELTA - Barcelona, 4-0.
At. Madrid - Valencia, 2-2.
Valladolid - R. Madrid, 0-1.
Las Palmas - Gijón, 0-0.

CLASIFICACION

	J.	G.	E.	P.	F.	C.	P.
R. Madrid	11	8	2	1	37	6	18+8
At. Madrid	11	5	5	1	36	19	15+3
Barcelona	11	7	1	3	28	15	15+5
Español	11	6	3	2	18	12	15+3
CELTA	10	5	3	2	24	17	13+3
Osasuna	10	5	2	3	18	14	12+2
At. Bilbao.	11	5	2	4	26	23	12
R. Sociedad	11	4	3	4	16	16	11—1
Zaragoza	11	2	5	4	14	17	9—1
Sevilla	10	2	4	4	14	20	8—2
Granada	11	4	0	7	10	17	8—2
Las Palmas	11	2	4	5	10	33	8—6
Jaén	11	3	2	6	8	31	8—4
Gijón	10	2	3	5	14	16	7—3
Valladolid	10	2	2	6	14	24	6—6
Valencia	10	0	5	5	15	23	5+1

SEGUNDA DIVISION
(Primer Grupo)

Oviedo - Avilés, 3-1.
FERROL - DEPORTIVO, 2-1.
Basconia - La Felguera, 1-1.
Eibar - Tarrasa, 1-3.
Santander - Indauchu, 0-0.
Leonesa - Sestao, 0-0.
Alaves - Rayo V., 1-1.
Gerona - Condal, 0-0.
Sabadell, - Caudal, 2-1.

CLASIFICACION

	J.	G.	E.	P.	F.	C.	P.
Oviedo	11	7	2	2	23	7	16+4
Santander	11	7	2	2	19	11	16+4
Indauchu	11	5	3	3	16	9	13+3
Alavés	11	5	3	3	17	13	13+1
Basconia	11	5	2	4	13	16	12
Eibar	11	4	3	4	14	9	11+1
Rayo V.	10	4	3	3	19	16	11+1
Avilés	11	4	3	4	17	15	11+1
Leonesa	11	4	3	4	10	11	11—1
Sabadell	10	5	1	4	11	13	11+1
Sestao	10	4	3	3	11	17	11+1
La Felguera	11	3	4	4	16	19	10
DEPORTIVO	9	4	1	4	18	9	9+1
Gerona	11	3	3	5	11	21	9—3
Tarrasa	11	3	2	6	14	19	8—2
Condal	10	2	2	5	11	15	7—3
Caudal	10	3	1	6	9	14	7—1
FERROL	10	1	2	7	7	22	4—8

(Segundo Grupo)

At. Ceuta - R. Huelva, 1-0.
Hércules - Extremadura, 5-2.
Plus Ultra - Eldense, 1-1.
Jerez - Alcoyano, 4-1.
San Fernando - Cádiz, 2-1.
Levante - Córdoba, 4-3.
Badajoz - Murcia, 1-1.
Betis - Alicante, 3-1.

CLASIFICACION

	J.	G.	E.	P.	F.	C.	P.
Tenerife	11	7	1	3	27	10	15—1
Murcia	11	6	2	3	24	17	14+4
Jerez	11	5	3	3	17	11	13+3
Cádiz	11	6	1	4	23	21	13+3
Hercules	11	5	2	4	24	20	12+2
S. Fernando	11	5	2	4	15	14	12
At. Ceuta	11	5	2	4	14	14	12
Plus Ultra	11	3	5	3	12	15	11—1
Betis	10	5	0	5	20	14	10—2
Málaga	10	5	0	5	19	15	10
Alicante	11	4	2	5	19	19	10
Cordoba	11	4	2	5	20	21	10
Eldense	10	4	2	4	15	18	10+2
Badajoz	11	3	4	4	12	15	10—2
Extremadura	10	3	4	3	11	19	10
Levante	10	3	2	5	15	20	8
R. Huelva	11	3	2	6	10	22	8—2
Alcoyano	10	2	0	8	12	27	4—6

TERCERA DIVISION
(Primer Grupo)

Arosa - Turista, 1-0.
Juvenil - Zeltia, 4-1.
Ordenes - Arenal, 2-1.
Orense - Arsenal, 2-1.
Flavia - Lemos, 3-2.
Santiago - Puenteareas, 1-0.
Gran Peña - Fabril, 3-2.
Lugo - Cambados, 4-0.

CLASIFICACION

	J.	G.	E.	P.	F.	C.	P.
Turista	12	9	2	1	27	8	20+4
Orense	11	8	2	1	21	11	18+3
Lugo	10	6	3	1	26	9	15+1
Gran Peña	10	7	1	2	34	15	15+5
Santiago	10	5	2	3	20	16	12+4
Fabril	10	4	3	3	21	17	11+1
Arosa	11	3	4	4	21	23	10—2
Juvenil	11	3	3	5	15	16	9—5
Puenteareas	10	3	3	4	19	23	9—1
Cambados	11	4	1	6	16	25	9—1
Flavia	9	4	0	5	13	18	8—4
Arsenal	10	3	1	6	11	12	7—1
Lemos	11	2	3	6	26	37	7—3
Orcenes	10	3	1	6	14	26	7—3
Zeltia	11	3	1	7	10	26	7—1
Arenal	11	1	2	8	17	31	4—4

QUINIELA

Osasuna - Granada 1
At Bilbao - R. Sociedad ... x
Zaragoza - Sevilla x
Español - R. Jaén 1
Celta - Barcelona 1
At. Madrid - Valencia x
Valladolid - R. Madrid 2
Las Palmas - R. Gijon x
Oviedo - Avilés 1
Eibar - Tarrasa 2
Ferrol - Coruña 1
Leonesa - Sestao x
Alavés - Rayo Vallecano ... x
Gerona - Condal x

Copa de Europa

Sorteo de cuartos de final

MADRID, 1. — Mañana, lunes, a las once de la mañana, emprenderá viaje en avión a París desde el aeropuerto de Barajas, el tesorero del Real Madrid don Raimundo Saporta, con el fin de asistir al sorteo de cuartos de final de la Copa de Europa de Campeones de Fútbol, que se celebrará en la capital francesa y en el domicilio de la Federación Francesa de Fútbol, tomando parte en el mismo los clubs clasificados en los octavos de final.

Al sorteo asistirán todos los miembros de la Unión Europea de Fútbol Asociación y representantes de los clubs clasificados.—

Miércoles

El Jaén jugará en Lisboa

LISBOA, 1. — El periódico "Mundo Deportivo" asegura que el próximo miércoles jugará el Jaén en Lisboa, contra el Belenenses.

"Mundo Deportivo" afirma que el "Jaén es uno de los más fuertes equipos de España". Por su parte, el periódico "A Bola" confirma la noticia e indica que "se trata de un fuerte equipo español, de categoría".—Aldi.

deportes

A la técnica del Real Madrid respondió el Valladolid con su característico entusiasmo

Pero no bastó para evitar que los madridistas se llevasen dos puntos positivos

VALLADOLID, 1.—Alineaciones: Valladolid. — Saso; Simonet, Lesmes, Tito; Arana, Gallet; Piquín, Rivera, Badenes, Paz y Rodríguez.

Madrid. — Domínguez; Becerril, Santamaría, Atienza; Santisteban, Zárraga; Kopa, Marsal, Di Stéfano, Rial y Gento.

Arbitró Gardeazábal, bien.

El partido durante todo el tiempo de juego mantuvo la emoción e interés de los espectadores que apreciaron la categoría y superioridad del equipo madridista y la réplica entusiasta del conjunto local. En el primer tiempo, sobre todo, fué incansable la actuación local la que no ha decaído en el marcaje del cuadro mágico del Madrid. El Valladolid niveló el resultado a través de las diversas jugadas impuestas siempre por los visitantes que han llegado con admirable unidad a la muralla defensiva difícil de salvar. En los profundos y peligrosos ataques se destacaron siempre Di Stéfano, Santisteban y Rial, sobre todos, ya que por su lado se llevó todo el peso del juego. En la segunda parte pudo el Valladolid permitirse algo de libertad de acción y cuando iba transcurrido un minuto, Kopa, internándose por el centro de la defensa, pasa un balón a Di Stéfano y éste, en forma insuperable, marca el tanto de la victoria. Vuelve luego el Valladolid a su táctica defensiva, pero poniendo en la punta del ataque a Lesmes que pasa a la delantera para suplir la deficiencia de los lesionados Badenes y Rivera. De esta manera, el juego adquiere mayor relieve y mucho más interés. Rodríguez, gran figura del encuentro, se escapa algunas veces y promueve momentos de peligro para la puerta madridista. Saso es objeto de una gran ovación al detener un tiro lón a Kopa. Por el Valladolid, los mejores, Rodríguez, Saso y los defensas. Por el Madrid, Rial, Di Stéfano, Gento y Santisteban. En la defensa Santamaría y Kopa realizó algunas buenas jugadas, pero aisladas. Alfil.

El Gijón empató en Las Palmas

Decepción en el público canario

LAS PALMAS. — 1. — Alineaciones:

Gijón. — Sión; Barragán, Altisent, Castañer; Bolinche, Medina; Antolín, Pla, Ortiz, Biempica y Sánchez.

Las Palmas. — Pepín; Beneyto, Costa, Marcial, Torres, Carruscales, Paquillo, Vázquez, Ricardo, Múgica y Macario.

Arbitró, muy bien, Zariquiegui.

El Gijón falló algunas ocasiones especialmente, una en que Sánchez envió el balón fuera cuando se encontraba solo frente a Pepín. El Las Palmas hizo un buen partido en su primera parte en el que acosó la meta de Sión. A los 8 minutos, un buen disparo de Torres se estrella en el larguero. Poco después, es Antolín el que remata y el balón sale desviado. Seguidamente cuando se registra la jugada en la que Sánchez perdió una gran oportunidad, apenas comenzada la segunda parte, avanza Pla, pero es interceptado por Costa que evita así un gol seguro.

Se registran diversas jugadas por uno y otro conjunto que no tienen efectividad en el marcador por fallos de sus delanteros. El equipo canario fué despedido con una pita por su decepcionante actuación. En los gijoneses fué Pla el más destacado, que realizó un extraordinario encuentro. Le siguió Sánchez en méritos.—Alfil.

En Pamplona sólo se marcó un gol, que proporcionó al Osasuna su victoria sobre el Granada

PAMPLONA, 1. — Arbitró Mosquera, discreto. Alineaciones:

Osasuna. — Eizaguirre; Egaña, González, Zubiaurre; Marañón, Glaría; Areta, Recalde, Sabino, Glaría I Vera.

Granada. —Candi; Pellejero, Méndez, González; Suárez, Larrabeiti; Ben Barek, Baena, Pérez, Ruiz y Navarro.

Desde el primer momento el Granada ha adoptado una táctica preconcebida de replegar sus líneas y hacer una defensiva cerrada, jugando lo que se dice a la contra; pero, sin embargo, ha creado momentos de peligro para su contrario, haciendo avances ordenados y mostrándose sus jugadores correosos y duros, atacando con gran codicia, sobre todo, en la segunda mitad, a partir del tanto. El equipo local dominó en general buscando el gol con coraje, pero la defensa adversaria malograba sus propósitos Al descanso el marcador indicaba empate a cero. Con características similares se desarrollaba la segunda parte, cuando a los 28 minutos Glaría I, en una escapada, entre dos defensas, tiró fuerte y marcó el único tanto de la tarde, recibido con gran contento por la masa osasunista. El Granada reacciona. Abre sus líneas en busca del empate y termina el encuentro con el triunfo local por la mínima diferencia.

Destacaron, en los locales, Areta, Sabino y los volantes. Los granadinos, duros y correosos y han hecho una defensa que, por poco, no consiguieron llevarse un punto.—

Suscríbase a
EL CORREO GALLEGO

Dele sabor a la vida... con el coñac
FUNDADOR
Porque el que sabe, sabe que Domecq sabe mejor.
CILA y nuestro concurso "7 letras afortunadas". 1.000.000 de pesetas en metálico. Todos los domingos y miércoles, a las 10,30 de la noche, a través de la cadena de la S. E. R.

Ante el Campeonato Mundial

La Federación Francesa de Fútbol solicitará de la de España la colaboración de Kopa

PARIS, 1. — La Federación Francesa de Fútbol ha decidido solicitar de las Federaciones de España e Italia el permiso para que Raymond Kopa y Antoine Bonifaci puedan alinearse en el equipo francés en la eliminatoria propia del Campeonato Mundial de fútbol que se jugará el año que viene en Suecia. La Federación Francesa ha tomado esta decisión en vista del desastre de su equipo que perdió el pasado miércoles en Wembley por cero cuatro.

Tanto el Real Madrid, que utiliza los servicios de Kopa como delantero y el Turín que emplea a Bonifaci como medio, han dado su consentimiento para que formen con el equipo nacional francés.

El Comité ejecutivo de la Federación Francesa decidió también no ir a Volodalen para el entrenamiento de su equipo antes de los octavos de final, ya que al parecer el terreno no reúne las condiciones apropiadas.

El director del centro de entrenamiento de Volodalen, que es famoso en el mundo, se había ofrecido para recibir el equipo francés antes del Campeonato Mundial de Fútbol. Paul Nicolás, lo había encontrado no tan bueno para el fútbol. En vista de esto, el Comité ejecutivo ha decidido enviar nuevamente a Paul Nicolás a Suecia a fin de que examine otro terreno mejor.

El Comité ejecutivo acordó también celebrar otro encuentro internacional antes de la Copa Jules Rimet.

El equipo francés no ha marcado ni un solo tanto en sus últimos encuentros contra Hungría, Bélgica e Inglaterra.

Jugará el día 25 del actual contra Bulgaria y el 13 de marzo de 1958 contra España, celebrándose ambos partidos en París.—Alfil.

Infrutuoso dominio del Atlético de Bilbao, ante su rival la Real Sociedad

El partido acabó en empate a dos tantos

BILBAO, 1. — Alineaciones:

Atlético de Bilbao. — Carmelo; Orúe Garay, Canito; Mauri, Maguregui; Onaindía, Uribe, Arieta, Merodio y Gainza.

R. Sociedad. — Araquistain; Gordejuela, Ansola; Irulegui; Echarri, Peporro; Sarasqueta, Lacalle, Laguardia, Paz y Alquiza.

El árbitro, señor Asensi, estuvo bien, mostrando gran decisión.

Los primeros 15 minutos transcurrieron con un furioso ataque del equipo local, pero sin conseguir materializar el claro embotellamiento. A los 19 minutos hay un contraataque de los donostiarras, y en una jugada de bonito trazo, Laguardia recibe el balón de su extremo derecho y bate a Carmelo. Sigue acosando el Atlético la puerta contraria, pero la cerrada defensa donostiarra compuesta por todo el equipo, desbarajusta los intentos de marcar. A los 33 minutos, en un avance blanquiazul, Garay falla incomprensiblemente ante la misma puerta, lo que permote al interior derecho realista marcar a placer, luciéndose Carmelo en una gran parada. Con uno a cero a favor de los visitantes termina el primer tiempo.

Comienza la segunda parte con fuerte reacción de los visitantes y a los 3 minutos su delantero centro desaprovecha una magnífica ocasión de marcar con el portero batido, se aprecia flojedad en el equipo local y la Real logra buenas jugadas. A los 13 minutos es castigada una falta de Carmelo dentro del área con penalty, que Peporro convierte en el segundo tanto. A los 18 minutos el árbitro señala falta contra la Real por mano clarísima dentro del área, y Uribe lleva el balón a la red. Reacción de los locales, y a los 28 minutos hay otro penalty contra la Real por mano de su defensa derecho. Y Uribe vuelve a batir a Araquistain. Con empate a dos finaliza el encuentro y entre aplausos del público para el equipo visitante.

Se ha visto una Real con calidad en todas sus líneas y que ha continuado el clásico estilo con un juego abierto de gran clase y a un Atlético con mucho tesón, que ha dominado teóricamente el partido, pero su táctica de conjunto fué ineficaz. Hay que destacar la magnífica labor de los porteros de ambos conjuntos.—Alfil.

Zaragoza, 3-Sevilla, 3

La táctica del entrenador zaragocista en el segundo tiempo motivo protestas en el público

ZARAGOZA, 1. — Alineaciones:

Zaragoza. — Las Heras; Aznar, Alustiza, Bernard; Estiragues, Aitor; Domingo, J. Luis, Wilson, Murillo y Valdés.

Sevilla. — Javier; Pepín, Herrera, Valero; Ruiz Sosa, Ramoní; Antoniet, Arza, Loren, Arsenio y Pahuet.

Arbitró Novella, deficiente.

El Zaragoza se dejó arrebatar un punto cuando su ventaja era de dos goles de diferencia. El Sevilla remontó esta desventaja con un juego batallador, machacón, la táctica zaragocista en el segundo tiempo, le perjudicó, ocasionando en el público una constante protesta contra el entrenador.

Comienza el juego con dominio alterno para pasar más tarde a ser absoluto del Zaragoza, con algunas escapadas rivales. El partido ha sido de tono brusco y sucio sin que el árbitro lograse cortarlo. El transcurso del tiempo sin marcar influyó en los nervios de los jugadores y espectadores, dando lugar a grandes protestas por parte del público, a las decisiones arbitrales. A los 35, intenta Alustiza despejar un balón y consigue hacerlo, pero se produce una lesión que le obliga a abandonar el juego. El Sevilla aprovecha la ventaja numérica para realizar una escapada y Loren, de cabeza, marca el primer gol. El Zaragoza continúa su dominio con pases profundos que hacen intervenir constantemente a Javier. Alustiza reaparece y ocupa su puesto. A los 42, Murillo logra el empate.

El segudo tiempo fué de pleno dominio local. La delantera con gran rapidez desbordaba a la defensa andaluza que actuó flojamente. A los 5, Domingo consigue el segundo gol zaragocista y dos minutos después Murillo, el tercero. El juego decrece, confiándose el Zaragoza que retrasa a sus hombres, lo que aprovecha el Sevilla para realizar fuerte contraataque logrando el segundo gol a los 25, por Pahuet. Se animan los andaluces y minutos más tarde Arza, en jugada personal, logra el tanto del empate definitivo. El Sevilla actuó sin su defensa Campanal ni su delantero Pepillo por estar ambos lesionados.—Alfil.

Español, 2-Jaén, 0

Los jiennenses realizaron buen futbol, pero sin eficacia rematadora

BARCELONA, 1. — Alineaciones:

Español. — Vicente; Argilés Abel, Auder; Sastre, Vilche; Villamide Benavides, Lex, Torres y Camps.

Jaén. — Barea; Anchía, Oliva Cifuenes; Carrillo, Bermúdez; Cerdá, Peiró, Arregui, Amaro y Alvarez.

Arbitró G. Fernández, mal en el primero y mejor en la segunda parte.

A los 17 en un centro de Argilés bombeado, Lex, de cabeza, marca un magnífico gol que anula el árbitro por entender hubo falta. Enorme bronca; y a los 24 Benavides es cargado fuertemente por Bermúdez, dentro del área y el árbitro señala la falta al revés, incrementándose las protestas del público. A los 44 escapa Camps directo hacia el gol y dentro del área, le agarra Anchía, sin que el árbitro castigue el claro penalty. La bronca es enorme y el árbitro es despedido al llegar el descanso con grandes protestas. En la segunda mitad el Español ordena mejor su juego y pasa a dominar registrándose un magnífico cabezazo de Benavides que Barea envía a córner. A los 15 centra Villamide por alto y salta Torres al remate adelantándose a la acción de Barea y marcando de magnífico testarazo. A los 31, Abel centra desde la defensa, Benavides envía el balón de cabeza a Torres y éste sin esperar, empalma un fuerte tiro que se transforma en el segundo gol. Destacaron, en el Español Vicente, Argilés, Vilches y Benavides, y Torres en el segundo tiempo. Villamide mostró dominio de balón y buen centro, pero lento y falto de combatividad.

Lex torpón, pero muy impetuoso. El Jaén realizó un bonito partido con juego bien ligado, pero carente de remate. Destacaron Barea y la defensa. La labor de Cerdá, como tercer medio, Bermúdez y Peiró.—Alfil.

Empate de puntos en el Estadio Metropolitano

El Valencia igualó a dos tantos con el Atlético de Madrid

MADRID, 1. — Lleno en el Metropolitano, donde el Valencia es objeto de una fuerte ovación. Arbitra Gómez Contreras. Alineaciones:

Valencia. — Goyo; Piquer, Quincoces, Mestre; Pasieguito, Sendrá; Mañó, Walter, Machado, Ricardito y Seguí.

Atlético. — Pazos; Ares, Herrera, Vallejo; Peter, Chuzo; Miguel, Lugo, Rafa, Peiró y Collar.

Un primer tiempo bastante igualado en juego con algo más de presión por parte atlética y, sin embargo, es el Valencia el que mueve primero el marcador, por la mayor precisión de sus atacantes. El Atlético, que llegó numerosas veces a los dominios de Goyo, se embarulló en el área, donde el Valencia amontonaba hombres en un fácil juego y cerraba huecos para evitar el disparo. El Valencia se mostró peligroso por la acertada dirección que del ataque hacía y que con su juego fino y perfecto, descolocaba a los medios atléticos. Goyo se lució en dos o tres paradas como en un tiro de Rafa, en otro tiro de Collar, otro de Peiró a la salida de un córner, seguido de otro de Rafa que envió a córner. Pazos tuvo que intervenir arrojándose a los pies de Ricardito para evitar mayores males. A los 27, de salida de un córner, falla la defensa atlética y Machado marca el primer gol. Ataca insistentemente el Atlético, pero el tanto no llega. Miguel tiene una buena oportunidad en la que llega a regatear al propio G[illegible] su tiro es despejado por la barrera de jugadores que hay ante la puerta. A los 37, choque entre Herrera y Machado del cual sale mal librado el valenciano que se retira para reaparecer en malas condiciones físicas. Después, buen avance atlético y Rafa tira duro rechazando el larguero.

Con diez hombres, el Valencia, consigue su segundo gol en una jugada ligada entre Walter y Ricardito que no sabe neutralizar la zaga atlética y, por fin, Ricardito de tiro desde cerca, junto al poste, marca el segundo a los 43 minutos.

[illegible] salida, en la segunda parte, el Atlético se lanza a una veloz carrera que tiene su fruto al minuto de juego en un avance de la derecha con varios disparos y lío ante la meta de Goyo, al que pone remate Peter, marcando el primer gol atlético. Continúa la fuerte presión atlética en tanto el Valencia se repliega. No pueden evitar que a los 17, Rafa, de cabeza, marque el tanto del empate. Con media hora de juego por delante, y el Atlético lanzado a la ofensiva, parece que no habría de tardar en llegar el tanto de la ventaja, pero a pesar de todos sus esfuerzos el Valencia se defiende y con dureza y marrullerías logra llegar al final con el empate.

El Valencia tuvo una buena ocasión que no aprovechó su ala derecha. Lanzó cuatro córners y el Atlético, nueve. Destacaron, por el Valencia, Walter, Pasieguito y la defens[illegible] Atlético, Callejo, Peter, los extremos y Peiró. Gómez Contreras tuvo una discreta actuación, pues no supo saber nada de lo que sucedía en el área. El equipo valenciano fué despedido con una gran ovación.—Alfil.

Intentaban matar al árbitro de un partido de fútbol

QUITO, 2. — Veintidós personas civiles y nueve policías han resultado heridas en el curso de un choque habido en un campo de fútbol, cuando la policía intervino para proteger el árbitro del encuentro, objeto de los ataques de la muchedumbre que intentaba matarle por haber tomado una decisión que, en opinión de los "hinchas" del equipo propietario del campo, favorecía al contrario.

La policía se vió obligada a hacer uso de bombas de gases lacrimógenos. el incidente se prolongo por espacio de dos horas. — Efe.

Dellache, solicitado por el Atlético de Madrid

LISBOA, 1. — El corresponsal en Buenos Aires del periódico "A Bola" informa que el defensa del Racing, Dellache, ha sido solicitado por el Atlético de Madrid. También señala que el Valencia está interesado por el guardameta del Horacan, Medinaveitia.—Alfil.

M. de Acosta
MEDICO CIRUJANO
Partos y enfermedades de la mujer
Altamira, 5.—Teléfono, 1896
Santiago de Compostela

ATENCION
Billantes, diamantes, perlas oro, plata, platino, por necesitar paga mucho
LA OCASION
Canalejas, 118 FERROL

Sanatorio de reposo SANTA TERESA
VILLA SOLEDAD
PARA ENFERMOS NERVIOSOS Y MENTALES
Avenida del Generalísimo, 84.—Teléfono 2443. — EL FERROL
Gran Chalet rodeado de extensos parques y jardines. Campo de Tennis. Aplicación de todos los tratamientos de enfermos nerviosos y mentales tanto clásicos como modernos.
Director: Dr. OTERO VALCARCEL
Jefe de la Clínica de Neurología y Psiquiatría del Hospital de Marina.
Diplomado por oposición en dichas especialidades de Sanidad de la Armada y Sanidad Militar.
Consulta en el mismo edificio de 12'30 a 2'30.

Doctor CARDAMA
Profesor de Cirugía de la Facultad de Medicina
ESTOMAGO, INTESTINO, VIAS BILIARES
Hórreo, 22-2º SANTIAGO
En El Ferrol: SANATORIO SAN JAVIER

deportes

MOSQUERA
PREGUNTOIRO, 21 - TELEFONO 1127
Recuerde este nombre antes de hacer su compra
¡Ahorrará dinero!
Vea su exposición de artículos varios

La sorpresa estuvo a punto de producirse en Santa Isabel

Una magnífica exhibición del Club Santiago en el primer tiempo degeneró en la segunda parte en fracaso colectivo

La victoria compostelana por 1-0 sobre el Juvenil de Puenteareas, corrió peligro en los últimos minutos

La fuerza de la costumbre es la encargada de convencernos de que es una gran verdad el aserto de "no hay enemigo pequeño". Para el Club Santiago no representaba gran cosa el Juvenil de Puenteareas y, sin embargo, en su encuentro del domingo con los puenteareanos en el Estadio de Santa Isabel se demostró la equivocación de una excesiva confianza.

Después de planteada la lucha y ver como esta discurría por derroteros abiertamente favorables al equipo local, llamado a ser el goleador, los jugadores santiagueses hicieron mas de la cuenta en la superioridad y cuando quisieron percatarse de su error —medios ya en la segunda parte— se vieron obligados a realizar un supremo esfuerzo para evitar una sorpresa dolorosa. Lejos de producirse la goleada que se presentía en el primer tiempo, el partido se le complicó al Santiago después del descanso en forma ostensible y el público, como aquella otra tarde del Arenal, contenía la respiración sumido en una verdadera angustia hasta que el colegiado señor Cameselle señaló el final del partido. En el marcador había un solitario gol, pálido y triste como todo aquel fútbol desordenado que los santiagueses acababan de realizar en la segunda parte.

Este modo torcido de llevar tan crítica fase contrastó de manera tremenda con el fútbol maravilloso que el Santiago había realizado anteriormente. Y fué como si con ello, sin proponérselo, nos demostrasen que a los jugadores y a todo el conjunto, como es natural, le falta preparación física. Porque si antes habían hecho tal gama de jugadas que ponían al público en pie y ahora incurrían en un fallo colectivo y prolongado, solo se pódia justificar de un modo: falta de fondo.

Existió un abismo enorme entre las dos caras del partido. Toda la hojarasca de los primeros 45 minutos se empañó con la pobre labor restante y que fué la que al público le contrarió hasta el extremo de olvidarse de todo lo bueno. Porque, ademas, todo lo bueno ha servido de tan poco que únicamente sirvió para conseguir un gol solitario, propenso a tener un "gemelo" en el marcador, pero de color visitante.

Muchas veces resulta un error rayano en el peligro la reiteración del adorno, ese afán recalcitrante de recrearse en las jugadas, "bailando" la pelota dentro del área y olvidándose de que se deben marcar goles. Toda esa brillante machaconería, solo de efecto para el público, fué lo que perjudicó al Santiago el domingo. Los avances y la insistencia de combinaciones dentro del área del Juvenil de Puenteareas carecieron de acción rematadora y cuando los delanteros apretaron el "gatillo", lo hicieron mal. En este orden de cosas tenemos que hablar de Miragaya, que desperdició mas de un par de ocasiones factibles de traducirlas en goles.

La victoria del equipo local por 1 tanto a 0 no dejó satisfecho a nadie. Se debió haber resuelto el partido en el primer tiempo y con un claro margen. Luego, cuando las cosas se pusieron mal, en vista de la indolencia incomprensible de los santiagueses, hubo apuros y hasta el entrenador se vió precisado a bajar a Miragaya a tercer medio para defender la mínima ventaja. Una pena.

EL GATO Y EL RATON

Salvo un par de internadas del Puenteareas al principio y un despliegue en los últimos minutos del primer tiempo, que el delantero centro malogró incomprensiblemente, el Club Santiago fue dueño absoluto de la situación hasta el descanso. Jugó maravillosamente y se movió dentro del área enemiga a su antojo, pero olvidándose del disparo a puerta. Unas cuantas andanadas de lejos, a cargo de Arriola, Pepiño y Jano, fueron débiles intentos de marcar. A los 15 minutos Pepiño empalmó un chutazo, trato de rematar de cabeza un defensa y lo que hizo fue desviar el balón hacia un ángulo, convirtiéndose en el primero y único gol del Santiago y de la tarde.

Todo este primer tiempo fué de exhibición, pero nada mas que eso, a cargo del equipo local. A veces la suerte amparó al portero del Puenteareas. Eran el gato y el ratón, sumidos en una lucha bonita para recrearse en las perfectas jugadas del Santiago, pero inocentes para el tablero.

EL RATON SE VUELVE GATO

Dicho queda que ya no hubo más goles. Pero se esperaba que la goleada se produjera después, creyendo cándidamente el público que el equipo local iba a recurrir al sentido práctico. Sin embargo sucedió todo lo contrario y el Puenteareas pasó de ratón a gato, de tal modo que, sin llegar precisamente a "baile", dominó la situación y nos puso el partido muy dificilillo. Una vez el balón pegó en la escuadra de la portería local ¡Buen susto, el frustrado empate!

Con bastante desorden, sin la conjunción de líneas y de individualidades que habíamos visto antes, el equipo local trató de poner más distancia en el marcador, pero entre Arriola y Miragaya se fueron malogrando las oportunidades. Arriola, que se distinguiera por su eficacia, se sintió contagiado por los errores del otro extremo. Y el partido siguió peligrando seriamente para los locales, especialmente en los últimos minutos de dramática defensa como si el Santiago estuviera jugando en campo ajeno.

MUCHA APATIA, MUCHA

Creemos sinceramente que en ningún instante hubo entusiasmo por ninguno de los dos bandos. La apatía se vió claramente, aun en los tres cuartos de hora de "gambeteo" santiagués. La desgana se manifestó en el segundo tiempo, con su dosis de agotamiento y tal.

De ese dejarse ir se salvaron los defensas y también el guardameta Calliviza, aunque no le hayan sometido demasiado a prueba los inoperantes delanteros del conjunto visitante.

Se puede achacar —y con esto volvemos a la opinión inicial en esta crónica— a la excesiva confianza con que se movieron los jugadores del Santiago al ver qué enfrente se hallaba un conglomerado de muchachos que a ratos daban la sensación de un desconocimiento absoluto de la técnica y de las características más esenciales del fútbol.

UNOS, OTROS Y EL ARBITRAJE

Ya queda dicho todo, pero cabe también hablar de distinguidos. El Santiago brilló en pleno todo ese tiempo a que nos hemos referido, pero dentro de él sobresalió Matito, en una reaparición magistral. Desarrolló un cúmulo de grandes jugadas, tanto de tipo personal como en plan de asociación, siendo su mejor "socio" Pepiño, otro de los valores más eficaces en esa exhibición portentosa como inútil. También Jano dió otra muestra de cómo debe actuar un delantero centro, aunque haya dejado entrever poca precisión en el disparo. Miragaya, gris y "generoso" para el Puenteareas en sus reiterados fallos. Arriola, un gran dominador de balón, pero también torpón en el chut. Los medios volantes, Lema y Loli, realizaron un excelente partido cuando todo iba bien... Y en todo momento admirables de comportamiento los defensas. A Calliviza le molestaron lo suyo los nervios de encontrarse de pronto con la forzosa vacante del titular Gómez en la puerta.

El Puenteareas no gustó nada. Fué, para nosotros, el peor de cuantos equipos han pasado por Santa Isabel. Reaccionó en el segundo tiempo en vista de que el Santiago se dedicó a la "siesta" como en tarde de verano. Y esa reacción puenteareana fué de lo mas torpe que se puede admitir.

Al señor Cameselle, de Vigo, le salió un arbitraje defectuoso, que a veces ponía en dudas la buena labor de los linieres locales. Sin embargo, sus errores no influyeron más allá de la marcha normal del juego, que tuvo esos altibajos a que hacemos referencia.

Puenteareas. — Tabito; Juan, Fontán, Mino; Castro, Bembareck; Guillén, Ladrillo Bouzó Chudes y Sánchez.

Santiago. — Calliviza; Deza, Nando, Chucho; Lema, Loli; Miragaya Matito Jano Pepiño y Arriola.

ALFE

Ordenes, 2 - Arenal, 1

El gol de la victoria se produjo cuando finalizaba el encuentro

ORDENES, 1. — Era muy esperada la visita del Arenal a la populosa villa, dado que el conjunto compostelano, había causado en ocasiones precedentes muy buena impresión en Ordenes.

El partido fué muy emocionante, dado que los arenalistas estaban venciendo hasta cinco minutos antes de finalizar el encuentro, que dicho sea de paso, dió por terminado el colegiado coruñés señor Cabo, cinco minutos después de la hora.

El Ordenes dominó más que los compostelanos durante casi todo el partido. Sino consiguió la victoria hasta los cinco minutos finales, fué debido a la excelente actuación del cuarteto defensivo arenalista, en el que destacó sobremanera, Venancio, que fué sin duda alguna el mejor de los vencidos.

Comenzó dominando el Ordenes con avances peligrosos llevados principalmente por su extremo derecho Salgado, que hizo intervenir a Arturo en numerosas ocasiones, lanzando balones peligrosos que el cancerbero compostelano detuvo con seguridad y acierto.

Un centro de Salgado lo empalmó el ex deportivista Juan a la media vuelta. Cuando el público cantaba gol, el meta compostelano en un excelente despeje de puño, desvió la pelota a córner. Fué muy aplaudido al igual que Juan, por su magnífico remate.

El segundo tiempo fué también de dominio ordinense, si bien en esta mitad, los compostelanos realizaron incursiones más peligrosas y profundas, hacia la puerta defendida por Zamorita.

En una de estas incursiones, Cobelo, después de driblar a dos contrarios, batía por primera y única vez al meta local.

Con anterioridad en jugada parecida la suerte favoreció a Zamorita, que al levantarse del suelo, envió a corner, con el hombro derecho, un tiro de Cobelo, a puerta batida.

El juego continuó después, anodino, hasta que, faltando cinco minutos para finalizar el partido, fué castigado el Arenal con un penalty quizá demasiado severo, que Naya transforma en el gol del empate.

Pasaban ya cinco minutos de la hora cuando el Ordenes consiguió su gol de la victoria. Una "melee" ante la meta de Arturo la resolvió otra vez Naya. Después de tropezar la pelota en varios jugadores, el esférico lió en el poste, y se coló al fondo de la red.

DESTACADOS

Por el Ordenes cabe destacar a Modesto, Juan, Naya y Salgado que fueron los hombres más eficaces del conjunto local.

Por el Arenal el mejor como ya queda reseñado, Venancio, seguido del guardameta Arturo y del medio Crespo. En la delantera el mejor ha sido Cobelo.

ALINEACIONES

Arenal. — Arturo, Venancio, Candido, Rafa; Seito Crespo, Cayo, Moreno Cobelo Roman y Ferreiro.

EL ARBITRAJE

El arbitraje del colegiado coruñés señor Cabo tuvo una actuación desastrosa y como de costumbre casera. No aplicó la ley de la ventaja y privó al Arenal de una victoria, que si no merecida, sí sería justa.

El Turista encaja en Villagarcía la primera derrota de la temporada

VILLAGARCIA, 1 — (De nuestro corresponsal, Luis Gómez).— La pregunta que un colega vigués se hacía el otro día ¿en Villagarcía, qué?, ha quedado contestada en el terreno de juego. En Villagarcía perdió su imbatibilidad el Turista y la perdió porque su conjunto dejó mucho que desear, al menos el que presentó hoy en La Lomba. Cierto que al Arosa, esta vez le ayudó la suerte, pero no menos tuvo el Turista al encontrárselo con cinco bajas, José María, Cholo, Churri, Chago y Caqui que por una u otra razón no pudieron alinearse. El Turista por su parte registraba también las de Chicha y José Luis. Por ello el pronóstico sería igualmente difícil si ambos equipos tuvieran todos sus titulares en línea.

En el primer tiempo los dos equipos se repartieron el dominio sobre el terreno sin que se vean jugadas de mérito, finalizando esta parte con empate a cero. En el segundo tiempo y apenas puesta la pelota en juego, la delantera del Arosa inicia un avance que es cortado por la defensa contraria, lanzando el balón a córner. Tirado éste por Casais, muy cerrado y con mucho efecto, cuando Gelucho quiere blocarlo, se le va de las manos y se cuela en la portería. En esta jugada se lesiona Gelucho, en un dedo, abandonando el terreno. A partir de este momento el partido se pone realmente emocionante y competido. El Turista se lanza a una furiosa ofensiva, y hay momentos en que embotella materialmente a nuestros jugadores que se defienden con enorme afán, cortando una y otra vez, las incursiones turísticas. Se registraron en esta parte hasta cinco buenos disparos de los delanteros del Turista, neutralizados dos de ellos por los palos, y tres en buenas paradas de Buela. Los once muchachos del Arosa van a por todas y quedan solamente adelante Fidel y Casais, que aún inquietan con peligrosas internadas la portería de Estévez.

En conjunto el Turista mostró mejor técnica que el Arosa, pero nuestros jugadores les superaron en entusiasmo y deseo de victoria. La calidad de juego ha sido baja en general defraudando el Turista a los aficionados locales.

Queremos señalar ahora el gran apoyo que la afición, como si quisiera compensar la supuesta inferioridad del Arosa y mostrarles a los jugadores su simpatía ante la adversidad, se portó como nunca, animando incansablemente al equipo. Hay que distinguir por nuestro titular en primer término a Prado, que realizó un maravilloso encuentro en el puesto de defensa central. Se cansó de achicar balones, haciendo un partido completísimo. Casi a su altura Carretero, seguro, enérgico y decidido toda la tarde. José cumplió bien su difícil cometido de contener a Zamorita. En la media también Tatá en la primera parte, para agotarse en la segunda, y regular actuación en ambos períodos de López Calvo. En la delantera, bien como siempre Fidel, codicioso e internandose peligrosamente, pero totalmente desasistido de unos interiores que no se vieron en el campo. Pajares, como siempre, también discretito para que no le lastimen, y Casais, que por la ausencia de titulares hubo de vestir la camiseta arosana, mostró su hechura de buen jugador, aun sin emplearse a fondo. Su gol casi directo al lanzar el córner señalado, fué magnífico de ejecución y de intención. En la portería Buela tuvo una buena actuación.

El árbitro, señor Naya, bastará decir para enjuiciar su actuación, que a pesar de todos sus esfuerzos no pudo lograr que el Turista empatara el partido. A sus órdenes los equipos alinearon así:

Arosa. — Buela; Carretero, Prado José, Tatá, López Calvo; Pajares, Millán Fidel Laureano y Casais.

Turista. — Gelucho (Estévez); Mundito, Sampedro, Miluco; Escuerdo, Tiago; Zamorita, Visito, Veloso Fuentes y Serantes.

Juego brusco y violento en el encuentro Orense-Arsenal,

que terminó con victoria del equipo orensano

ORENSE, 1. (De nuestro corresponsal).—Ha constituído una bochornosa batalla campal. Fué un juego de lo más violento, de lo más agresivo y peligroso, que se puede imaginar entre dos equipos. El Arsenal se presentó con la táctica de mantener un resultado favorable fuese como fuese y su táctica fué replicada por el Orense, llegando a constituir el partido un espectáculo peligroso, hasta el punto que Morlán estuvo a punto de provocar una batalla campal.

El partido por lo tanto careció de buen juego. Los jugadores se dedicaron a la caza del hombre, faltando las buenas maneras deportivas. Marcó primero el Arsenal. A los 16 minutos, Vence lanzó un centro chut y Rafa estorbado por el brillo del sol, no pudo detener el balón.

Tres minutos después, Zurria envía un balón por el centro y Malet remata de tiro raso el tanto del empate. El gol de la victoria lo consigue el Orense a los 27 minutos de la segunda parte, también por medio de Malet, de cabeza, al rematar un centro tendido de Zurria.

Los dos equipos perdieron abundantes oportunidades de gol A los ocho minutos de la primera parte, el extremo orensano Santos quedó inutilizado de una lesión en una pierna, ocasionada por el portero y un defensa ferrolano, cuando iba hacia el gol. La jugada pudo ser casual, pero el portero del Arsenal se lanzó con los codos hacia el extremo, al tiempo que el defensa izquierdo metía el pie. Quedó el Santos completamente inutilizado y el Orense jugó a partir de entonces prácticamene con sólo diez hombres.

En el Orense fallaron los dos interiores y como conjunto gustó más el Arsenal, siendo su mejor hombre Marcelino, medio volante izquierdo y el central, así como el guardameta. En el Orense Zurria y Malet. Batalló también mucho la línea media.

Alineaciones:

Arsenal. — Pablito; Gallego, Pedrito, Carlos; Miguel, Marcelino; Agustín, Ledo Silvestre Arriete y Vence.

Orense. —Rafa; Milucho, Sanmartín, Pío; Pastor, Reveca; Santos, Romualdo Zurria Ferradás y Malet.

Dirigió el encuentro el colegiado coruñés señor Morlán que tuvo una actuación desafortunadísima. Es intolerable que un árbitro deje sin sancionar tales violencias en un terreno de juego. Hubo momentos en que llegaron a estar tres jugadores tirados en el campo, quejándose de golpes recibidos y no llegó a producirse un desorden público de verdadera casualidad. Motivos hubo para ello.

Anúnciese en
LA NOCHE

Flavia, 3 - Lemos, 2

Juego de pobre calidad en el campo padronés

PADRON, 1. —(De nuestro corresponsal deportivo). — En el campo del Souto, con buen tiempo, se ha jugado el encuentro correspondiente a la Tercera División de Liga, entre el Flavia, local, y el Lemos de Monforte, que terminó con el resultado de tres-dos a favor del equipo representativo de esta villa.

A las órdenes del señor Prego, del Colegio de La Coruña, auxiliado en las bandas por los linieres locales, señores Romero y Fabeiro, los equipos presentaron las siguientes alineaciones:

Flavia.—Ramiro; Ponte, Bouzas, Dopazo; Falo, Borbolla; Manolé, Puruchu, Manolín, Pepín y Enrique.

Lemos. — Sotelo; Mandés, Romanos, Pepe; Juanín, Valladolid; Abel, Pillo Tanque, Bodegas I Palmón.

El encuentro ha sido de juego muy pobre, aunque no carente de emoción, por lo incierto del resultado. En la primera parte, en el minuto 25, marcó Manolé, el primer gol de los locales. Se animó un poco el juego, y se vieron dos o tres jugadas de mérito, por parte de los dos equipos, pero pronto volvieron al patadón adelante y bolea, sin control del balón.

En la segunda parte y al minuto de empezado el partido, marca Juanín (el que fué delantero centro del Celta, y del Deportivo de La Coruña), el primer gol para los visitantes. El Flavia ataca infructosamente, pero el Lemos bien dirigido por Juanín, se defiende muy bien, atacando en cuanto tiene ocasión. Fruto de estos avances aislados es el gol que marca Tanque a los 24 minutos, poniendo el marcador dos a uno a favor del Lemos. Ataca el Flavia subiendo a Dopazo, y convirtiéndole en un delantero más. Pero el Lemos se cierra a la defensiva. A pesar de ello a los 28 minutos logra Purucho el empate, y a los 45 minutos Enrique fuerza el desempate, al llevar a la red el balón, resolviendo un barullo ante la puerta de los visitantes.

Por el Lemos destacaron su portero Sotelo, y Bodegas. Por los locales, Ramiro, Bouzas y Dopazo.

PROUST

Fácil victoria del Lugo ante el Cambados

LUGO, 1. (De nuestro corresponsal, R. Vilaseca). — Tarde soleada y victoria neta del C. D. Lugo por cuatro a cero sobre el C. D. Cambados que pudo ser mucho más amplia si la suerte no hubiera contribuído en forma tan notoria a proteger el marco de los azules.

La victoria local se daba por descontada. La atención se cifraba simplemente en cuántos serían los goles de margen.

EL C. D. CAMBADOS

El cuadro visitante, compuesto por gente bisoña, es muy batallador. En los contados instantes en que su adversario le permitió algún aliento, jugaron bien la pelota en corto. Y de las tres ocasiones en que llegaron al área lucense dos disparos secos, casi a bocajarro, nos hicieron concebir la ilusión de que no son tan inocentes como a simple vista pudiera parecer.

EL C. D. LUGO

Jugó a ganar y lo consiguió por méritos. Hay que citar en el capítulo relevante a la línea media, señora indiscutible del centro del campo.

Queremos hacer mención especial de Fortunato, el maravilloso jugador villalbés, que esta vez se ha superado a sí mismo. Su juego preciosista, su burla burlando, que practica con el balón imantado a la bota y su chut fulminante han tenido prendidas en todo momento la atención de los espectadores. El ha sido el motor de la vanguardia y el forjador de las situaciones más dramáticas para los visitantes.

Bragadón, también con su entusiasmo peculiar, ha estado Obeso. Pepucho hizo algunas cosas que patentizan su clase. Y fué una lástima que ni Chava y muy especialmente Barús, no acertaran a estar a la altura de sus compañeros de línea. Barús que debutaba en las líneas rojiblancas se produjo toda la tarde con una apatía inconcebible en un jugador que debía salir a darlas todas. Si Fortunato y Obeso no hubieran puesto todo su saber y poder en la pelea el C. D. Lugo a la hora de la estadística no hubiera podido presentar un balance tan rotundo.

EL MARCADOR

A los seis minutos, primer corner contra el Cambados, sacado por Pepucho y rematado a la red de un tijeretazo, por Barús.

Cuando estaba finalizando la primera parte, Chava por entre un racimo de jugadores mandó el esférico al fondo del marco cambadense.

El tercer tanto fué debido a Fortunato, que remató impacablemente un centro de Pepucho.

A los 31 minutos el mismo Fortunato, en jugada personal, reiteraría la victoria.

Poco después un penalty contra el Cambados ejecutado por Novoa, dió en el travesaño y salió fuera.

Los guardametas fueron muy aplaudidos en diperass intervenciones.

El señor Filgueira, de El Ferrol que juzgó el encuentro, comenzó pitando para acabar pitando correctamente.

El partido fué de los de "guante blanco".

Alineaciones:

C. D. Lugo. — Man; Sánchez, Novoa, Orbán; Pelao, Chucho; Pepucho, Fortunato, Barús Obeso y Chava.

C. D. Cambados. — Manolo; Pazos, Balea, Carducho; Cam-ña, Leya; Pepito Manolito Veloso Pombo y Olmos.

Después del partido C. FERROL-DEPORTIVO

Alegría de los jugadores ferrolanos y desilusión en los vestuarios del equipo coruñés

Terminado el emocionante partido, en el que por vez primera en lo que va de temporada, el Club Ferrol ha conseguido una victoria, y precisamente contra el Deportivo de La Coruña, uno de los más potentes conjuntos del grupo, nos trasladamos a los vestuarios, donde se agolpan una infinidad de periodistas de toda la región y locutores de radio provistos de magnetofones lo que demuestra el interés que en toda Galicia ha despertado este choque.

Preferimos entrar primero en los del equipo visitante que se encuentran más despejados. Las caras un poco largas que sorprendemos, revelan no poca decepción. No obstante, hay conformismo y las quejas son discretas. Roberto Ozores atiende a sus muchachos, y habla prestando mucha atención, con Rodolfo, autor del penalty que valió la derrota a su equipo. En el momento oportuno, nos acercamos al entrenador que nos atiende amablemente:

—¿Qué impresión le ha producido el partido, Roberto?

—Francamente, me ha sorprendido el enorme entusiasmo desplegado por el Ferrol. No lo esperaba. No es esto sólo lo que me ha cogido de sorpresa, pues también me habían hablado de que el Ferrol se inhibía en el momento supremo de disparar a puerta y acusaba falta de decisión.

—¿Y no ha sido así?

—No. Al menos hoy, han rematado bastante, han ligado con facilidad subiendo y bajando todo el equipo con elasticidad.

—¿Cree usted que esto se debe a una tarde afortunada tan sólo?

—No sé, pero estimo, eso sí, que precisamente por jugar contra el Deportivo los muchachos ferrolanos han puesto más coraje del usual en la pelea. Además, les hacía mucha falta ganar.

—Aparte de eso, ¿qué le ha parecido el Ferrol?

—Un equipo con individualidades buenas, que merece estar mejor clasificado. Yo creo que si juega con el entusiasmo que ha puesto hoy, no perderá ningún punto más.

—¿Qué línea le agradó más del Ferrol?

—Francamente, esta tarde ninguna. No sólo del Ferrol, sino también incluído el Deportivo. Ambos equipos han jugado con excesivos nervios.

—¿Considera justo el resultado?

—Pues creo que dado el desarrollo del encuentro, lo justo hubiera sido un empate. El empate que vino a romper el penalty pitado por el señor Rivero. No digo que el penalty haya sido injusto, sino que no ha existido en ningún momento tal *penalty*. La pelota pegó a Rodolfo en una pierna y luego, de rebote, en la barbilla, ahí lo tienen ustedes que casi no puede hablar del golpe. Además, si la pelota toca por azar en el brazo o la mano de un jugador dentro del área, no es penalty. Para que lo sea se precisa que haya intención por parte del jugador de tocarla, porque como fácilmente se comprende el jugador no puede quitarse el brazo. El señor Rivero ya nos cantó otro penalty semejante en Bilbao.

Los compañeros de la Radio, esperan ya impacientes que el señor Ozores quede libre, para pasar a registrar en cinta magnetofónica sus impresiones. Por eso, saludándole, le dejamos para dirigirnos hacia donde Rodolfo termina de vestirse.

RODOLFO. — El defensa deportivista está, como es natural, apenado de haber sido causa indirecta de la derrota de su equipo. No cesa de hablar del penalty, nos da esta versión de lo sucedido:

—No hubo tal penalty, y no me explico cómo el árbitro ha podido creer tal cosa. La pelota que venía con fuerza me pegó en la pierna y de rebote me golpeó la barbilla. Ustedes son testigos de que aún no puedo hablar con facilidad.

—Eso ya pasó, Rodolfo, ¿Desilusionado?

—Bastante; confiábamos en ganar este encuentro, pero no creemos que el Ferrol jugara tanto. Cuando menos hemos merecido un empate.

—¿Te resultó difícil marcar a Malpica?

—Regular. Malpica es un jugador de mucho nervio que no se ha contentado con permanecer avanzado a la espera de ocasiones, sino que se ha empleado en ayudar y reforzar el cuadro formado por medios e interiores.

OTERO. — El guardameta coruñés, comienza hablando del famoso penalty de Rodolfo.

—Llevaba los codos pegados al cuerpo y no hubo penalty.

—¿Creíste que lo pararías?

—Un penalty bien tirado es muy difícil de parar, pero la esperanza siempre se tiene.

—¿Quién te preocupó más de la delantera ferrolana?

—Desde el principio del encuentro todos se mostraron peligrosos. Si acaso un poco más, el ala izquierda.

GERMAN. — El medio volante Germán nos habla con seriedad y al parecer, desapasionadamente.

—¿Qué impresión nos das del encuentro?

Ha sido un partido clásico de rivalidad, donde predominó el nervosismo por ambos bandos.

—¿Cómo estuvo, a tu juicio, el Deportivo?

—Rindió menos de lo que es normal en él.

—¿Y el Ferrol?

—Tiene un buen equipo que merece ocupar mejor puesto en la clasificación.

—¿Conseguirá el Deportivo el ascenso este año?

—Si nos sigue persiguiendo la fatalidad y los penaltys, no.

EN LOS VESTUARIOS DEL CLUB FERROL

Al regresar de los vestuarios del Deportivo, todavía reina gran confusión en los vestuarios locales. Numerosos directivos y aficionados entran constantemente a felicitar a los jugadores que no ocultan su alegría.

Alberto Fernández se aparta un momento para charlar con nosotros.

—¿Contento?

—Contentísimo, tanto más cuanto que el Deportivo es un enemigo difícil.

—¿Cómo encontró al Deportivo?

—Es un buen equipo, pero que hoy ha tenido un fallo técnico. Ellos adelantaron a los dos interiores, seguramente esperando que nuestra defensa se retrasaría dejando suelto al ariete, lo cual no hicimos.

—¿Cómo planteó usted el partido para su equipo?

—He procurado inculcarles a los muchachos la idea de que había que remediar el agotamiento de los interiores al tener que cubrir todo el campo de juego, subiendo y bajando según las jugadas. Esto se podía conseguir convirtiendo en un sexteto el cuadro mágico. Los chicos lo comprendieron y lo llevaron a la práctica, poniendo, además, tal entusiasmo en la pelea que nos ha valido la victoria.

—Una victoria apretada.

—Sí; pero merecimos bien un 3-1.

—¿Después de esta victoria, qué se puede esperar del equipo?

—Esos 8 puntos negativos son difíciles de eliminar y requerirán un esfuerzo titánico.

—¿Destaca a alguno de sus muchachos?

—Todos estuvieron bien.

SANCHEZ. — El defensa central Sánchez, con su sencillez habitual, nos dice:

—Estoy muy contento. Teníamos ganas de ganar este partido, que lo hemos conseguido pese a la calidad del contrario. Esta victoria nos hará mejorar mucho con su influencia.

BOLITAS. — Contrariamente al domingo último, Bolitas se muestra muy locuaz y como sus compañeros, animadísimo.

—¿Justo el resultado?

—No. A mi juicio un 3-0 estaría mejor. El Deportivo no llegó a nuestra portería más que dos o tres veces.

—¿Cómo has visto el partido?

—Ha sido de puro nervio. Nosotros hemos puesto tal cantidad de coraje, que no podíamos menos que ganar. Hoy se vió el cuadro mágico, y dominamos la zona central del campo.

—¿Qué tal el volante que te marcó?

—Me fué bastante bien con él. La defensa, como esperaba, fué la línea más dura del Deportivo, pero los desbordamos.

TUCHO DE LA TORRE. — El medio volante Tucho tuvo una actuación muy destacada. Además de realizar un partido muy completo, convirtió en gol el penalty que decidió el encuentro.

—¿Tiraste nervioso el penalty?

—Muy tranquilo. El entrenador confiaba en mí y esto me daba confianza a mí mismo, no obstante que considero a Otero uno de los mejores porteros que conozco.

—Cuando te preparabas a chutar pareció querer hipnotizarte con sus gestos.

—Son cosas de Otero..., no le hice caso.

—¿Satisfecho de tí mismo?

—Sí; creo que he estado afortunado. Todo el equipo estuvo bien hoy. No se hizo mucho juego, pero hemos ganado y, sobre todo, hemos desterrado esa especie de maldición que nos impedía ganar ningún partido. Ahora todo será distinto.

—¿Respondió el Deportivo a lo que esperabas de él?

—Pues sí. La defensa es muy consistente, y la delantera realizadora, aunque no van al choque.

SUCO. — ¿Confiabas en que se ganaría el partido?

—Tenía dudas, pero esperaba. El Deportivo es un buen equipo.

—¿Qué consecuencias tendrá este partido?

—Una gran ventaja moral para todos nosotros y ahora me atrevo a decir que ya pueden prepararse bien los de Sestao, porque nuestras próximas visitas van a ser distintas a las hechas hasta ahora.

NANUCO, autor del primer gol de la tarde. — Ante todo, quiero decir que a la afición se debe una gran parte de esta victoria por su magnífico apoyo.

—Habla sobre el partido.

—Ha sido muy disputado y merecimos ganar porque dominamos más que el Deportivo.

—Tu actuación de hoy ha sido mucho mejor que la del primer partido que jugaste aquí.

—Sí. Es que entonces me encontraba convaleciente de una enfermedad, de la que ahora ya estoy repuesto por completo.

FRANKLIN. — ¿Te preocupaba mucho este partido?

—Me preocupaba por la clase del contrario y me gustaba jugarlo por la oportunidad que representa.

—¿Estás satisfecho de tu actuación?

—Completamente satisfecho.

—¿A pesar del gol que te marcaron?

—A pesar de ello.

—¿No pudiste hacer nada por evitarlo?

Lo visteis vosotros. Intenté despejar de puño y salí con esa intención. Encontré el camino obstruído y el remate me cogió descolocado. Quizá si no hubiese salido lo hubiera podido parar, pero ¿como saber siempre lo que uno tiene que hacer?

—Hoy estuviste más seguro.

—Si te refieres a la forma de sujetar la pelota, debo decir que ya siempre estuve seguro. Aunque a veces dejo ir el cuero, no es porque se me escape o dé muestra de inseguridad. Muchos porteros lo sueltan para volverlo a cogerlo con más tranquilidad. Hoy he demostrado que yo también puedo sujetar firmemente el balón.

Dr. R. Alsina Gomez-Ulla
CIRUGIA GENERAL
Especialista del aparato digestivo
Rúa Nueva, 16-2º
Teléfonos, 1984 y 1125
SANTIAGO

Motociclismo

V Campeonato de España en regularidad

MADRID, 1. — Esta mañana a primera hora, se ha dado la salida a los participantes del V Campeonato de España de motociclismo en regularidad, para cubrir la tercera etapa de esta competición nacional, sobre un recorrido aproximado a los 100 kilómetros.

Durante el desarrollo de la misma hubo varios accidentes, que no tuvieron más trascendencia que los correspondientes sustos.

Ha sido una etapa muy reñida y difícil. Etapa dura por lo largo del recorrido y lo demuestra el hecho de que durante el desarrollo de la misma se han retirado nueve corredores.

Mañana lunes a las ocho de la noche, en uno de los salones del Ayuntamiento de Madrid, se dará a conocer la clasificación definitiva de las tres etapas y se procederá al reparto de premios y trofeos de los Campeonatos de España de velocidad y regularidad, por parte de la Real Federación Española de Motociclismo y otros organismos y entidades.—Alfil.

EN SU PUNTO
Ni más ni menos. Su exquisito tueste y su delicioso sabor marcan el punto justo de perfección de una galleta.
MARIA ARTIACH
La auténtica galleta María, alimento incomparable.
Medias latas, tercios y paquetes 100 y 200 grs.
Y PARA ACOMPAÑAR SU APERITIVO
FRY-CRACKER
Bolsitas de 90 galletitas, 5 ptas.
GALLETAS ARTIACH

Luis Puig continuará en su cargo

MADRID, 1. — Esta tarde presenció el encuentro de fútbol entre el Atlético de Madrid y el Valencia, en el Estadio Metropolitano, el director del equipo español de ciclismo, Luis Puig.

Puig manifestó a un redactor de "Alfil" que a pesar de todo lo que se habla y escribe, continuará en su cargo ya que la Federación Española de Ciclismo, le ha manifestado que continuará en dicho cargo durante la temporada próxima. —

Aquí, los presidentes:

"Estoy muy emocionado y satisfecho", D. Rogelio Cenalmor

"El Ferrol jugó más que nosotros y mereció ganar"-D. Feliciano Gómez Pedreira

Terminado el encuentro fuimos a saludar a los presidentes de ambos equipos. Poco tiempo nos pudieron dedicar, porque estaban rodeados de amigos y periodistas.

El presidente del Club Ferrol nos dijo: "Estoy muy contento y emocionado. Por fin se rompió la mala racha y hoy se jugo mucho y bien. Hay que reconocer que tuvimos mala suerte, ya que debimos ganar tranquilamente. Menos mal que al final nos vimos complacidos y quedamos satisfechos".

Al margen del partido, el señor Cenalmor nos habló de ciertos fichajes: "Puedes anunciar —afirmó— que hay en perspectiva fichajes de sensación". A esperar.

El señor Gómez Pedreira, nos atendió con significada deferencia, manifestando lo siguiente: "El Club Ferrol jugó más que nosotros y ganó merecidamente. No comprendo como este equipo está tan mal situado. Creo y deseo que no pase apuros. El partido de hoy les animará y me alegraré muchísimo que vaya para arriba".

"Estoy muy sastisfecho del trato que nos dió la ciudad departamental y esta buen afición ferrolana, que no debe decaer y antes bien, apoyar a su equipo lo mas posible".

K.

Al margen de un encuentro futbolístico

Si he de contarles a mis lectores algo de actualidad debo referirme necesariamente al ambiente que presentaba la ciudad departamental, con motivo del encuentro de fútbol entre el Club Ferrol, el viejo Racing de tanta solera, y el Deportivo de La Coruña.

Al domingo se jugaba, uno más en la larga serie de encuentros, un partido entre los clásicos rivales deportivos futbolísticos que defendían los colores de cada una de las vecinas ciudades de Ferrol y La Coruña.

—¿Es posible que mueva tanta gente el fútbol?

Ahí está la respuesta en las miles de personas que llegaron.

A mí no me sorprendió, aunque ciertamente no creí que llegase a alcanzar la dimensión que poco antes de las tres de la tarde pude comprobar.

Y no me extraño por la sencilla razón de que el pasado sábado a mediodía ya comence a saludar a viejos amigos que de cercanas localidades se habían adelantado a visitarnos con la ilusión puesta en este partido de fútbol.

De Vivero, de Santa Marta de Ortigueira, y de Santiago y hasta de Vigo hablamos saludado a personas conocidas. Y si citamos a la ciudad de la oliva no es por pura coincidencia, sino porque nos chocaba que jugando en la misma fecha nada menos que el Barcelona, uno de los equipos punteros de la Liga, se hubiesen desplazado hasta este rincón del Noroeste en busca de un fútbol que quizá no tuviese tanta calidad, pero indiscutiblemente tenía una emoción y una importancia muy particular.

El amigo en cuestión aclaró.

—Vigueses que animen a sus colores hoy no le han de faltar, pero nosotros no queremos que en este encuentro que puede no significar el comienzo de una nueva etapa para el Club de la verde camiseta, le falte nuestro calor y nuestro cariño.

De estos casos, unos por simpatías del cuadro departamental, y otras por afecto al conjunto de la capital se repitieron, no quiero exagerar, diciendo que a cientos, pero sí lo suficiente para ser destacados.

OMNIBUS Y COCHES

Todos cuantos acudieron al partido pudieron comprobar que pocas veces ha habido en los alrededores del Estadio Municipal "Manolo Rivera" tanta cantidad de coches. Pero aun así nadie podría suponer que dentro hubiese tantas personas.

A las doce de la mañana había en la Plaza de España, estacionados todo a su alrededor, veintiséis autobuses de viajeros; en la Avenida de Vigo, antigua calle de la Muralla, desde su comienzo frente al Depósito de Víveres de Artillería hasta el final de las Viviendas Protegidas, diecisiete; en la Carretera de Castilla, en las proximidades del campo de fútbol, catorce; en las calles del Ensanche, cuatro acá, tres allí, dos en la otra travesía, sin que hubiese ni una sola libre, y hasta en el Cantón, en la parte de abajo había cinco o seis.

Si este número pudimos anotar en una primera y rapidísima mirada, cuánto no podríamos decir de los turismos particulares y de los coches de alquiler que con el círculo blanquiazul característico de la capital coruñesa, pasaban de un lado a otro trayendo y llevando pasajeros.

El ambiente se iba cargando de emoción, de saludos, de alegría y de banderitas del Deportivo.

Haciendo el recuento estaba cuando me avisaron.

—Mira, mira hacia el Banco de España.

L hice y pude comprobar que un mar de gente entraba por la Plaza de España.

ONCE VAGONES

En aquel momento acababa de llegar un tren especial que había salido de La Coruña. Apesar de todo, contando que era un partido que lógicamente había de arrastrar, como todos aquellos que junto a la lucha deportiva encierran una noble y cuidada rivalidad, alejada totalmente de egoismos y partidismos estúpidos, me parecían muchas personas para un solo tren.

Como tenía toda la mañana por mía, me acerqué a la estación. Seguía saliendo gente y más gente, luego comprobé que era natural, el tren llegado llevaba en su composición nada más que once vagones que habían venido con sus plazas a tope.

Y nadie, más que los que nos desplazamos a veces en un domingo o en una jornada de descanso hasta Cabañas, sabe la cantidad de personas que se mete en un vagón del ferrocarril atestado.

Por todas partes había caras conocidas y desconocidas, saludos, apretones de manos, pronósticos, cada uno de acuerdo con sus simpatías.

La aparición de este núcleo tan numeroso de forasteros vino a revulsionar un poco, ánimos que parecían dormidos.

PANCARTAS, BANDERAS Y LAZOS

Como en todos los encuentros futbolísticos de esta clase no faltaban las pancartas, unas con saludos de diversos clubs futbolísticos para Ferrol y sus aficionados al deporte, algún otro más general, como el de la "Peña el Morapio", que con una gaita gallega pintada a modo de vieja y empeinada bota, traía un saludo "para todos".

Gallardetes y banderas con los colores del Club Deportivo fueron poco después neutralizadas en parte con lazos verdes, que salieron un tanto por arte de encantamiento, y cuando se acabó la cinta, no hay que olvidar que los comercios estaban cerrados, apareció papel rizado y cuando este se agotó, unos botones que en otra ocasión hubiesen hecho un tanto ridículos los más o menos sesudos varones que los llevaban muy orondos en sus solapas.

En alegre camaradería vimos parados ante un escaparate de céntrica zapatería a un joven tocado con una boina de raso blanquiazul y a otro, de su brazo, con una flamante camisa verde, pronosticando qué jugador sería el que lograría el pa de zapatos que la casa regalaba al que marcase el primer gol para su equipo.

Luego creo, no estoy seguro que ninguno de los nombres por ellos citado fué el que logró el premio.

GLOSA FINAL

Cuando el día espléndido, fantástico que hizo más grata esta jornada deportiva, tras el paréntesis futbolístico, del que hallarán cumplida reseña, venía a esconderse tras unas nubes grises y anaranjadas, comenzó el regreso que no siempre, y esta ocasión no podía ser excepcional, ha de ser a gusto de todos.

Los guardias de tráfico que en esta jornada tuvieron un trabajo excepcional, bregaron de firme para encauzar tanta y tan animada circulación de todo tipo en la que los motoristas pusieron no pocas dificultades a su labor.

¡Había que ver cuántas motocicletas estaban paradas ante el campo de fútbol!

Lo cierto es que Ferrol ha vivido una de esas jornadas de animación y bullicio que sólo el fútbol puede dar en nuestros días, por lo que a todos nos toca pensar un poco en ello, y obrar en consecuencia.

Emilio ALCIRA

Federación Gallega de Fútbol

Acuerdos del Comité de Competición

El Comité de Competiciones adoptó en su reunión del jueves los siguientes acuerdos:

Partido Fabril - Juvenil.— Hacer objeto de doble amonestación al jugador del Fabril S. D., Antonio Bouza Razos, por desplazar demoradamente el balón cuando se iba a ejecutar un saque, falta en la que ha incurrido en la actual temporada, imponiéndosele a su Club una multa de 150 pesetas.

Imponer al C. D. Juvenil multas de 100 y 75 pesetas por hacer amonestado el árbitro a su jugador Francisco Morado Fuciño por formular observaciones, y por dirigirse al público en actitud desconsiderada.

Amonestar al entrenador del Fabril S. D. por haber penetrado en el terreno de juego sin autorización del árbitro, dirigiéndose en dicho momento airadamente a los jugadores del equipo contrario, imponiéndosele al Club una multa de 100 pesetas.

Partido Orenes - Lugo.— Aumentar en un mes más la sanción que en la pasada temporada le había sido impuesta al entrenador del C. D. Lugo, por haber penetrado en el terreno de juego provocando con ello un incidente con varios espectadores.

Amonestar a los entrenadores y capitanes de ambos clubs, por la falta deportividad demostrada por la mayoría de los componentes de sus equipos.

Imponer al Club Orenes una multa de 250 pesetas, por la actitud incorrecta del público para con el árbitro y seguidores del equipo visitante, reduciendose esta sanción a la mitad por las encaces medidas de protección al árbitro adoptadas por la Junta directiva una vez finalizado el

Junta Delegada de Adquisiciones de Santiago

Admítense ofertas artículos almacenados, hasta once horas día veintitrés actual, para consumo Hospital Militar durante primer trimestre próximo año. Informes en Secretaría Junta.

Santiago, 3 Diciembre de 1957.

Anuncios por palabras

ALQUILERES

SE ALQUILAN máquinas de escribir. Viuda de Romar. Calvo Sotelo, 17. Tel. 1203 Santiago.

ARTISTA necesita habitación amplia, céntrica, estudio. Razón en esta Administración. — Ferrol.

AUTOMOVILES

A BUEN precio vendo camioneta CITROEN cinco caballos, perfecto estado. Informes teléfono 1091.—Santiago.

COMPRA-VENTA

COMPRO muebles, ropas y objetos usados. Avisando paso a domicilio. Canalejas, 142.—Tel. 2506.—Ferrol.

GRANJA ANTOLIN Venta pollitos Leghron, muy seleccionados; siete pesetas, extra: ocho. Correlos ALFOZ-LUGO.

EL RASTRO. Compraventa de ropas, muebles y objetos. Paso a domicilio. María, 106.—Ferrol.

OCASION. —SE VENDE dormitorio de castaño seminuevo y varias lámparas; Informan: Teléfono 1572. — Santiago.

ARTICULOS para bares, regalos loza, cristal, porcelanas los mejores precios. Casa Cortizas, Rubalcava, 9.—Ferrol.

BALANZAS AUTOMATICAS. Casa Sigma. Facilidades pago. Sagasta, 14.—Ferrol.

FINCAS

VENDESE piso nuevo, libre. Razón en esta Administración. — Santiago.

SE VENDEN solares Carretera Castilla, Avenida del Estadio y carretera Joane. Razón: Rubalcava, 26-2.º— Ferrol.

SE VENDEN dos casas contiguas calle Real - Esquina Arco seiscientas mil pesetas. Razón: Sol, 187 primero. — Ferrol.

PERDIDAS

PERDIDA perrita gris canoso, entiende por Pitin, gratificandose entrega Ba Senra. — Ferrol.

PERDIDA alianza trayecto La Estila-Fuente de Santa Clara. Gratificarase entrega en esta Administración. — Santiago.

PERDIDA caja conteniendo dos trajes señora, trayecto carretera Rosales-Los Angeles. Gratificarase entrega Preguntoiro, 1-1.º —Santiago.

PERDIDA de un pendiente fantasía dorado. Se gratificará entrega en Real, 53-1.º-Ferrol.

PERDIDA collar perlas, domingo 1, trayecto Plaza Mercado centro ciudad. Ruégase entrega Colegio Huérfanas. — Santiago.

TRASPASOS

SE TRASPASA merceería lugar céntrico. Razón esta Administración Santiago.

SE TRASPASA local de vinos acreditado por no poder atenderlo. Razón en esta Administración. Santiago.

VARIOS

ACADEMIA Conductores de Automóviles Fernando Rey. Enseñanza garantizada Rápida obtención de carnets. San Andrés, 164-1.º — La Coruña.

SE ADMITEN chicas para dormir o para pensión completa, con o sin derecho a cocina. Sitio céntrico. Razón esta Administración. — Santiago.

¡LLEGO EL INVIERNO!

La compra que tengrá que efectuar este efectuar este año de sus trajes y abrigos de temporada, le resultará grata e interesante en estos Almacenes.

Vea sus surtidos en: mezclas, cortados, pelos nudos, panas y su colorido de gusto exquisito donde predomina el blanco y negro, el azul, rojo fuego, grises, visones, marengo y tantos otros.

¡VENGA A VERLOS EN LAS PRIMERAS HORAS!

NOTA.—Ponemos a su disposición nuestra Sección de Sastrería para señora.

EL CORREO GALLEGO

Carta de Holanda

El palacio de la paz, símbolo de cooperación internacional

Un mecenas americano hizo posible su construcción

Su biblioteca consta de 300.000 volúmenes

LA HAYA (S. E. Crónicas A. I. Arco). Existe en esta capital un edificio que por su simbolismo y por los fines con que fué concebido atrae las miradas de todo el que ante él pasa. En momentos de angustiosa tensión internacional, muchas miradas se dirigieron a este sombrío edificio que fué creado bajo un espíritu de cooperación internacional.

Precisamente el día 31 del pasado Julio se cumplió el cincuentenario de la colocación de su primera piedra. La construcción fué realizada por el arquitecto holandés J. A. G. van der Steur quien se inspiró en un proyecto modificado del arquitecto francés L. M. Cordonnier. La ejecución de esta obra fué posible gracias a una importante contribución financiera del mecenas norteamericano Andrew Carnegio.

Con su torre característica, que domina una vasta parte de La Haya, el Palacio de la Paz constituye un monumento representativo, que en esta "era atómica" en que vivimos y después de dos guerras mundiales parece destinado a inspirar algunas reflexiones.

En la época en que se inició su construcción podía creerse en la posibilidad de un verdadero acuerdo entre las naciones.

En La Haya se habían desarrollado cuatro conferencias internacionales relativas al Derecho Internacional Privado y, por primera vez en la Historia moderna, se trató de realizar el ideal de un derecho supranacional que regularia las relaciones entre los Estados y entre las personas acorde al sueño de todos los hombres de buena voluntad.

Sería vano llorar la suerte que conocieron estas nobles ambiciones en los años que siguieron. Sería por otra parte, injustificado extraer una lección de escepticismo, pues esto significaría olvidar los progresos que se han registrado, a pesar de las circunstancias, gracias al trabajo asiduo de cierto número de sabios convencidos de su misión, aun "comprometidos", si se nos permite emplear este neologismo.

Una parte de la tarea se ha cumplido y se prosigue tras los altos ventanales de este Palacio de la Paz, que alberga la Corte Internacional de Justicia, Corte permanente de Arbitraje, la Academia de Derecho Internacional y que, con su biblioteca de más de 300.000 volúmenes —sobre Derecho Comparado, Derecho Interno de diferentes países, Historia Diplomática, y relaciones internacionales— constituye un centro particularmente adaptado a la formación de jóvenes juristas, que mañana asumirán funciones diversas. Esta Biblioteca permite, también, a muchos especialistas completar sus conocimientos y proseguir sus estudios.

Se ha instituido un diploma de la Academia de Derecho Internacional para quienes están en condiciones de seguir los cursos de verano.

Estos cursos se dictan en francés e inglés y están a cargo de juristas de las facultades de varios países, así como de miembros del secretariado de las naciones Unidas y del Consejo de Europa.

En cuanto a la Corte Internacional de Justicia, se encuentra a disposición de los Estados soberanos para resolver las diferencias que pudieran surgir entre ellos. Las sentencias y las opiniones de los 15 jueces —todos de nacionalidades diferentes— ya son bastante numerosas.

La Corte Permanente de Arbitraje no es un verdadero tribunal de justicia. Está compuesto de personalidades designadas por los diferentes Estados y en caso de litigio entre dos de ellos, éstos pueden elegir varios árbitros de una lista establecida sobre una base internacional.

Este organismo ha intervenido varias veces desde su creación, en 1899, con el fin de resolver las diferencias surgidas entre Estados.

Es así que en el recinto del Palacio de la Paz de La Haya, la cólera y la incomprensión han cedido a menudo y, es de esperar cederán con mayor frecuencia todavía, ante la calma y la razon y la estricta legalidad. Cedant arma toague.

Y si bien es cierto que el Palacio de la Paz no puede considerarse como un símbolo de la realidad del último medio siglo, es de desear, sin embargo, que su presencia surgida por la buena voluntad de algunos y la cooperación de 31 naciones, inspire a las jóvenes generaciones que quieran que se realice por fin el ideal de un mundo mejor, donde se pueda vivir sin temor y trabajar por la expansión de las inmensas posibilidades humanas.

"Versos al oscurecer"

Recital sobre panzudas tinajas

LA RODA (Albacete), 2. — Un grupo de poetas, escritores y amigos de las Bellas Artes, han iniciado unos recitales con el título de "Versos al oscurecer", tomando como escenario para sus veladas una bodega, y las panzudas tinajas como tribuna desde las cuales canta al vino y a la tierra manchega.

Se sirvió una cena en sartén y típicas cazuelas, bebiendo el vino en la redoma, para no perder los usos establecidos. Se terminó con un coloquio desde cada una de las tinajas, que fueron recibiendo distintos nombres de significación poética.—Cifra.

SANATORIO
PROFESOR
Villar Iglesias
Cirugía, del Riñón
Vejiga y Próstata
Teléfono 1304
General Pardiñas 9
SANTIAGO DE COMPOSTELA

Sucedió en Milán

La tragedia de la familia Silva

Para devolver la vista a su esposa y su hijo, el obrero milanés Pietro Silva tuvo una mala tentación

El murió electrocutado, pero gracias a su sacrificio, sus dos familiares han recuperado la visión perdida

Pietro Silva, un pobre obrero milanés se ha convertido de la noche a la mañana en héroe de su ciudad natal. Aunque como la mayoría de los héroes su reconocimiento de su abnegación, sólo llega a título póstumo, y después de que a los ojos fríos del Código Penal apareció como un vulgar ladronzuelo.

La historia de Pietro Silva es de amor y sacrificio. Una historia que si bien no debe ser tomada como modelo, resulta emotiva y extraña en una época tan ofuscada por el materialismo y la ambición como la que, por nuestro mal, estamos viviendo. Pero afortunadamente, en medio de este ambiente también surge a veces el episodio hermoso, como ha sido la reacción colectiva del pueblo milanés, que nos hace conservar la esperanza de que la bondad humana no ha desaparecido del todo de nuestro planeta.

UNA TRAGEDIA DE LA GRAN CIUDAD :—: :—: :—: :—: :—

Milán como la mayoría de las grandes ciudades industriales del mundo tiene sus barrios, sórdidos sus arrabales sucios, sus barracas miserables donde hacinados en las peores condiciones de vida residen millares de obreros a los que no se les ha ofrecido oportunidad de disponer de mejor alojamiento.

Allí la pobreza y la desgracia son cosas tan corrientes que es preciso llegar a los más hondos abismos de miseria e infortunio para resaltar en el tétrico cuadro general.

La familia de Pietro había conseguido esta triste notabilidad. Si bien no eran más pobres que la generalidad de sus convecinos, el destino parecía haberla designado para blanco de una tremenda desgracia. Una desgracia siempre terrible pero que en el seno de una familia de obreros adquiere rasgos de verdadera catástrofe.

Pietro estaba casado y tenía un hijo. María y Giacimo eran todo lo que él tenía en la tierra. Y estos dos seres queridos estaban a punto de perder la vista.

María hacía ya varios años que estaba afectada de una afección ocular que poco a poco le iba privando de la visión. Su hijo Giacino le servía de lazarillo. Pero pronto el chico comenzó a notar que también sus ojos dejaban de percibir con claridad.

UNA VIDA ABNEGADA

Pietro trabajaba en una fábri-

(PASA A CUARTA PAGINA)

Filatelia pro Valencia

Con el lema de "Ayuda a Valencia" se emitirán alrededor de un millon de sellos para cada uno de los tres valores que integran las series de Guinea Española, Ifni y Sahara Español. El coste total de cada serie sera de una peseta. Elaborados por la Fábrica Nacional de Moneda y Timbre, reproducimos los tres modelos que figuran en esta emision, con la que las Plazas y provincias africanas se suman a la solidaridad nacional en ayuda a Valencia

Mujeres célebres

Edith Stein, la alumna del filósofo Edmundo Husserl, al que convirtió a la fe católica

La lectura de las obras de Santa Teresa la indujeron a profesar

Por María de CANTILLANA

Incumbe al alma ideal de nuestra España, la conversión al catolicismo de la admirable mujer de estudio y de preclara inteligencia científica, la alemana Edith Stein, ya que leyendo "Las Moradas", la autobiografía y "Camino de perfección", de Santa Teresa de Jesús", fué como la filosófica alumna del descreído Edmundo Husserl, llegó a profesar en el Carmelo de Colonia, con el nombre de Sor Teresa Benedicta de la Cruz. Desde su celda de Carmelita, se comunicó epistolarmente con el profesor Husserl, que, envejecido y enfermo se sentía influir corazón adentro por las cartas cristianas de su discípulo, Edith Sten, y en su agonía se convirtió al Catolicismo.

La filosofía de Huserl había trastornado de escepticismo al mundo occidental del siglo XIX y las primeras décadas de nuestro siglo XX.

Husserl nació en Alemania, en el año 1859. En el año 1916 explicaba su "Fenomenología" en la Universidad de Friburgo. Unos años antes, siendo catedrático en la ciudad de Göttingon, había tenido la suerte de hallar entre sus alumnos a una muchacha de viva inteligencia y de arraigada vocación filosófica, Edith Stein, que llegó a ser su discípula predilecta. Tan entrañados se encontraron ideológicamente —al margen de otro cariño, que no brotó entre ellos— que Edmundo Husserl, al trasladarse de Göttingen a Friburgo, llevó consigo a Edith, en calidad de ayudante de su nueva cátedra.

¿Quién era, cómo era por aquel entonces —1915, - 1916— Edith Stein? Una afinidad de origen estrechaba aun más las vidas del profesor y su discípula. Ambos eran de familia hebrea; Edith, ni siquiera profesaba el protestantismo, se mostraba franca y sinceramente atea, sin Dios... En un corazón femenino es condición tan hermosa la fe, que el escepticismo acaba por ser un borrón sobre la ternura innata en la mujer, y no sólo le afea el alma sino el carácter y la belleza corporal a la que falta el aroma, el perfume de la idealidad en la vida.

Edith llegó a una crisis sentimental en su vida, sin amor ni fe, en que, de pronto, sintió que le faltaba algo esencial en su humanidad: el sentimiento religioso. Entonces la Providencia puso en sus manos obras místicas de la gloriosa española la Doctora abulense, Teresa de Jesús. Leyendo a la Santa, a la magnífica escritora tan sencilla como adorable en su estilo, la filosófica Edith vió el cielo abierto, añadió a su fría personalidad, la llama de ternura que faltaba en su corazón. Un buen día sin consultarle nada en absoluto a su maestro Husserl, dejó las clases de la Universidad de Friburgo, y pidió hospitalidad sagrada a las Hermanas del Carmelo, en la ciudad de Colonia donde se halla la Catedral más hermosa del mundo, acaso dejando sólo aparte las joyas arquitectónicas góticas de Burgos, de León y de Avila. Pues bien, he aquí que Edith Stein deja en el umbral de la Catedral de Colonia, todo el bagaje amargo de su filosofía atea, escéptica, helada; y monja carmelita descalza camina sobre las losas del claustro donde reina —entre monjitas alemanas— la llama de oro de la inspirada española Santa Teresa de Jesús.

En el año 1939, en su Friburgo Husserl agonizaba. Fué larga su entrada en la Muerte. A la cabeza del lecho tuvo a una monja del Carmelo, su enfermera y consolatriz, Sor Adelgundis. Hay un libro de confesiones en que Sor Adelgundis comunica al mundo occidental la conversión auténtica del filósofo de la "Fenomenología" a la religión Católica. Porque, es creíble y resulta edificante, que la sombra de su entrañable discípula le indujera a pensar en Jesucristo y a creer en Dios Omnipotente...

CRUCIGRAMA

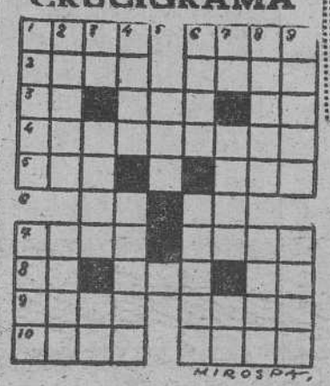

HIROSPA

HORIZONALES: 1.— Obtuso y sin punta. Dícese de algunas frutas muy gustosas. 2.—Arbusto leguminoso. Orden de espíritus angélicos. 3.— Repetido: denota risa. Anillo (al revés) Forma del pronombre. 4.—Arsenal. 5.—Verbo título etíope. 6—Interjección. Artículo. 7.— Atrevan. Molusco. 8—Conjunción. Medida de longitud. (al revés) Artículo. 9.—Avalancha. Practicó cierto deporte. 10.— Apodo. Ciudad argelina.

VERICALES: 1.— Soberanos indicos. (al revés) Capa de pintura. 2.—Villa de la provincia de Guipúzcoa. Granero subterráneo. 3.— Nota musical. Virtud, disposición. (al revés) Pronombre. 4.—(al revés) Antiguamente. raro, no común. Pato. 5.—Llano. 6— (al revés) Mercado marroquí. Soldado de caballería en el Ejército austriaco. 7.—Símbolo químico. En catalán: polilla Desinencia verbal. 8.—Material para la construcción. Corta. 9.—Alturas pequeñas y largas. Ala desplumada.

SOLUCION AL ANTERIOR

HORIZONTALES: 1.— Coco. abcS. 2.—ataL. Cadí. 3.—Mi. Eso oM. 4.—Americano. 5.—soC. Tan. 6.—oR. Ta. 7.—Casa. Anal. 8.—Oc. Mas. Mo. 9.—Maro. Aral. 10.—Alón. Sola.

VERTICALES: 1.— Camas. Coma. 2.—otimO. acaL. 3.— Ca. Ecos. Ro. 4.—Oler. Ramón 5.—Sin. 6.—acoC. Tasas. 7.—Ba. Atan Rc. 8.—odonA. amaL. 9.—Simón. Icla.

RINCON AMENO

—Supongo, señor, que habrá venido a esta casa por la fama de la cocina.

—En efecto, señora. Un amigo que estuvo aquí el año pasado me dijo que había perdido cinco kilos en un mes...

—No veo ningún sombrero propio para mí, Gundesindo.

—¿Cómo que no? Aquel te sentaría perfectamente.

—¡Pero si es modelo de caballero!

—¡Pues por eso!

PLANCHAZO

Un señor le dice a otro en una reunión después de charlar un rato:

—Voy a recoger a mi señora que está sentada en aquel sofá.

—¿Y es la de la derecha o la de la izquierda de esa que tiene cara de caballo?

—Es..., la de en medio.

NO ERA IGUAL

Hemingway, de vuelta de uno de sus numerosos viajes, fué interrogado por los periodistas. Al preguntarle su opinión sobre París, contestó:

—No me gusta absolutamente nada, pues no se parece lo más mínimo a la descripción que de él he hecho en mis libros.

PRECAUCION

El abogado, con una defensa brillantísima consigue que el ladrón escape con una condena muy leve.

—Gracias, señor abogado —dice el preso—; cuando salga libre iré a hacerle a usted una visita a su casa.

—Muy bien; pero..., venga usted de día, ¿eh?

TRAJE DE GRAN EXITO

No se puede pretender que los modelos de alta costura tengan también alta cultura. Ello implica el lapsus cometido durante la presentación de una colección de Dior. El traje se llamaba "Pavana para una infanta difunta". La modelo, bellísima anunció: "Banana para una infanta difunta".

PELIGROSA MEDIDA

Pues sí, chico, mi mujer dejó anoche la ventana abierta para que entrase el fresco. Entró el "fresco" y se llevó las alhajas.

BUENA CHICA

Durante una competición de atletismo, Eisenhower y el jefe de la policía Kennedy, charlan delante de un micrófono que creen desconectado. Y he aquí lo que miles de espectadores oyeron:

—Resultó interesante la visita de la Reina?

—Sí es una buena chica.

Noticias con estrambote

CAMINANDO

El más grande andarín del mundo, James H. Hoc King, ha fallecido a la edad de ciento un años. Siempre viajó por sus propias piernas. En 1925 fué de Nueva York a Chicago en 17 días. Cuando tenía sesenta y siete años fué andando de Nueva York a San Francisco en 250 días.

* * *

Caminando, caminando
fué la senda así ascendida
de esos años de su vida
que, por piernas, fué alcanzando.
Ciento y uno fué sumando,
y a su paso demostraba
que el refrán hábil cambiaba
de "quien mal anda"... Una treta
que a los ciento uno hizo meta,
cuando andar más no esperaba.

Un reposo bien ganado
tras su fama de andariego,
qué es andar tras el sosiego
lo más serio estipulado.
Lo feliz, el resultado
de pasar de centenario
quien de piernas sólo usuario
se coloca en ciento y uno.
Capicúa que ninguno
cumple en coche, de ordinario.

DON RIPIO.

MOSAICO

CHAPLIN SERA NAPOLEON

"Yo he soñado siempre con encarnar a Napoleón. Fué Hitler quien me lo impidió", ha declarado Charlie Chaplin a los periodistas italianos.

"En 1935 mi escenario estaba dispuesto, Hitler estaba en plena ascensión política, la palabra dictador que se había utilizado para Napoleón acababa de cambiar completamente de sentido. Por eso en vez de Napoleon escogí encarnar a Hitler".

Hoy Chaplin quiere volver a emprender su viejo proyecto. Desde que reside en Suiza no ha cesado de devorar todas las obras relativas al periodo napoleónico. La acción de la película comienza en Santa Elena. Un doble del emperador desembarca en la isla donde espera el ilustre prisionero: Gracias a la complicidad de su doble Napoleón puede huir. Desembarca en Francia disfrazado pero sobre todo con gran barriga y avejentado. Nadie le reconoce. Está en la miseria. Para poder comer entra de perceptor en una familia burguesa. Allí se le obliga a presentar a los jóvenes alumnos una imagen horrible del caído emperador. Se consuela descubriendo entre los niños secretos y fervientes admiradores. Animado establece contacto con sus mariscales y cuando todo está dispuesto para el golpe de Estado llega la noticia de la muerte de Napoleon en Santa Elena.

La desaparición de su doble echa por tierra todas sus esperanzas y tomado por un impostor sucumbe de una apoplejía.

("Oggi" Italia).

VEINTE MIL COMIDAS GRATUITAS

En la coronación del Aga Khan en Dar Es Salaam (Africa Oriental,) veinte mil ismaelies han sido alojados y alimentados gratuitamente.

("Point de Vue"-Francia).

¡BUSCANDO AL ASESINO!

La señora Ina Tradely, de Cincinnati (U. S. A.) acaba de pedir el divorcio. Motivo: Su marido tiene la costumbre de leer las novelas policíacas antes que ella y escribe con tinta roja en lo alto de la página 13, el nombre del asesino.

("Neue Post"-Alemania).

C. BRIONES
CIRUGIA GENERAL
RAYOS X
Hórreo, 7-1.º Teif. 2222
Domicilio: Teif. 1266
SANTIAGO

SASTRERIA
Villar Sánchez
Economía - Calidad - Distinción
Altas Novedades en Pañería
Casas de Compostela, 3.
Teléfono, 14
SANTIAGO