EL CORREO GALLEGO

SANTIAGO DE COMPOSTELA
Preguntoiro, 29

Diario de la mañana.-Decano de La Coruña

DEPOSITO LEGAL.— C. 7—1958

EL FERROL DEL CAUDILLO
General Franco, 152- Teléf. 1300

Teléfonos: Redacción, 1227. Administración, 1427 y Dirección, 1827

Núm. 28.514 — SABADO, 12 JULIO DE 1958 — Fundado en el año 1.878 — 1'50 Ptas

EL 25 DE JULIO

Ceremonias jacobeas, en París

Con la cooperación del Ayuntamiento de Compostela

PARIS, 11. — El arzobispo de París, Cardenal Feltin, anuncia la celebración de varias ceremonias el veinticinco de julio, con motivo de la festividad de Santiago Apóstol. Se conmemorará, con la cooperación del Ayuntamiento compostelano, y con representación del de París, el veinticinco aniversario de la reanudación de las peregrinaciones gallas a Santiago de Compostela. — Efe.

"La URSS competirá pronto con la economía de U. S. A." (KRUSCHEF)

Aunque RUSIA desea obtener créditos norteamericanos para fines comerciales

BERLIN, 11.—El primer secretario del partido comunista de la URSS, Nikita Kruschef, ha declarado hoy en Berlín que la Unión Soviética pronto competirá con la economía de los Estados Unidos.

Después el jerifalde rojo dijo que la Unión Soviética había "emprendido la carrera con tiempo" para edificar su economía de forma que las naciones capitalistas no pudieran destruir a Rusia y dijo que la Unión Soviética renunció a su alimento, a sus géneros de consumo y a sus vestidos para edificar una industria pesada y para mecanizar la agricultura. "Nosotros hemos realizado todo esto en el menor tiempo posible para impedir que los imperialistas pudieran destruirnos."

Después, Kruschef, se dedicó a atacar al "nacional-comunismo" como se practica en Yugoslavia y dijo que las naciones socialistas "no pueden marchar solas" También atacó a los países occidentales de los que dijo estaban dispuestos a intervenir en el Líbano, "donde el pueblo está luchando contra la doctrina Eisenhower-Dulles".—Efe.

RUSIA DESEA LA OBTENCION DE CREDITOS NORTEAMERICANOS

WASHINGTON, 11. Lincoln White, funcionario del Departamento de Estado, ha declarado que Norteamérica, en un futuro lejano responderá a Rusia en lo que se refiere a sus propósitos de expansión del intercambio comercial entre Oriente y Occidente, intercambio que, en parte, desean los rusos, y debe ser financiado por los Estados Unidos, mediante concesión de créditos.

Las sugerencias soviéticas fueron dadas a conocer en una carta de Nikita Kruschef, dirigida el 3 de junio al presidente Eisenhower.

La carta contenía una larga lista de los artículos que los rusos desearían comprar en Norteamérica e indicaba que Moscú desea obtener préstamos norteamericanos para financiar parte de las importaciones.

White no hizo comentario alguno sobre la substancia de la respuesta norteamericana. No obstante, algunos funcionarios del Departamento de Estado han señalado que las leyes de Estados Unidos y otros motivos, evitarán que Norteamérica conceda créditos a la Unión Soviética, para tales fines comerciales.—

KRUSCHEF ACUSA A LOS OCCIDENTALES DE PLANTEAR CUESTIONES QUE NO PUEDEN SER RESUELTAS

BERLIN, 11.—En su discurso ante el Congreso del partido comunista de Alemania Oriental, el primer ministro soviético, Nikita Kruschef dijo que los intentos occidentales para incluir la reunificación alemana en la agenda de la conferencia de alto nivel "torpedearon tal conferencia.

Acusó a Occidente de plantear cuestiones que "no pueden ser resueltas totalmente en la conferencia del alto nivel", la reunificación alemana es una de tales cuestiones".

Añadió que los "más importantes problemas internacionales" deben ser discutidos en una conferencia de alto nivel y pueden se resueltos si hay buena voluntad por ambos bandos. Pero las actividades de los occidentales —carrera de armamentos atómicos, vuelos de bombarderos atómicos y pruebas nucleares— hacen las conversaciones preparatorias muy difíciles.—Efe.

KRUSCHEF REGRESA A MOSCU

BERLIN, 11.—E jefe del Gobierno soviético Nikita Kruschef, ha salido en avión para Moscú después de haber advertido a los jefes de 48 partidos comunistas que ajusten su conducta a la línea marcada por los soviéticos.

Buque-escuela griego

BARCELONA. — El buque-escuela "Ierax", de la Real Marina de Guerra Griega, que se encuentra en Barcelona, a bordo del cual y para realizar un crucero de prácticas, embarcó el príncipe Constantino de Grecia. El buque zarpará el lunes

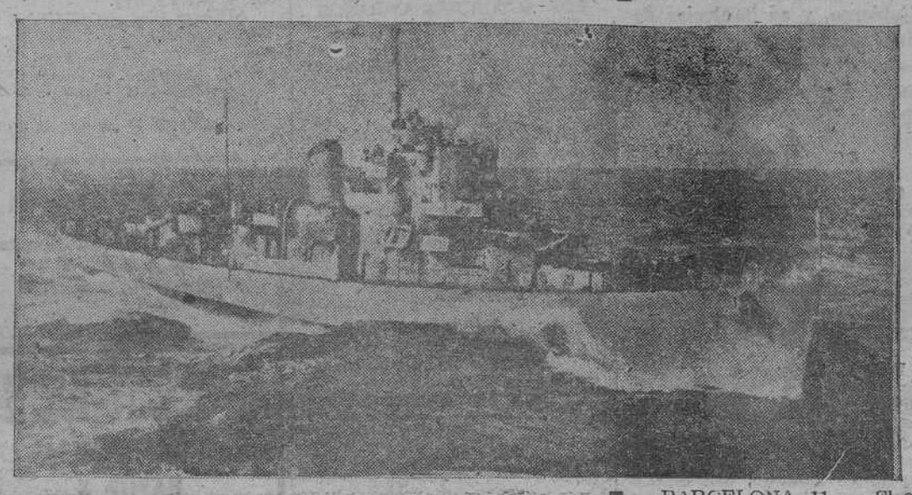

BARCELONA, 11. — El comandante del buque-escuela de la Marina de Guerra de Grecia "Ierax", capitán de fragata señor Roussis, ha cumplimentado a las primeras autoridades y a mediodía, éstas le devolvieron la visita. Durante toda la mañana estuvo prestando servicio en calidad de alférez de navío, el príncipe Constantino. — Cifra.

RECEPCION A BORDO

BARCELONA, 11. — A bordo del buque-escuela griego "Ireax", el comandante, capitán de corbeta señor Soussis, ha ofrecido una recepción en honor de las autoridades barcelonesas.

El acto resultó muy brillante y con el comandante del "Ireax" se encontraba S. A. R. el príncipe Constantino, hijo de los reyes de Grecia. Con ellos hicieron los honores el cónsul general de dicho país, señor Loverdos y el canciller de la Embajada, señor Orfanides. Concurrieron diversas autoridades y representaciones oficiales, miembros del Cuerpo consular y otras personalidades invitadas.— Cifra.

Final de Curso en la Academia General Militar

Entrega de despachos de alféreces a los alumnos que han terminado su segundo año

ZARAGOZA, 11. — Con un acto íntimo en el que se procedió a la entrega de despachos de alféreces a los alumnos que han terminado su segundo año; ha finalizado el curso actual de la Academia General Militar. En la Plaza del Castillo formaron los cadetes, que fueron revistados por el director, general Vicario Alonso. Después de proceder a la entrega de los despachos, el general Vicario les dirigió una patriótica alocución. Por último, hubo un brillante desfile presenciado por el director de la Academia y todo el profesorado.—Cifra.

OBSEQUIO A MR. LODGE, EN PAMPLONA

PAMPLONA, 11. — La Diputación y el Ayuntamiento han obsequiado con un almuerzo al embajador de los Estados Unidos en España, Mr. Lodge, y al prefecto y subprefecto de los Bajos Pirineos, así como a las autoridades y representaciones de las Corporaciones de las regiones vecinas y a otras varias personalidades. El almuerzo se celebró en el Salón Municipal del Teatro Gayarre.—Cifra,

REGRESO DE EMBAJADORES A MADRID

PAMPLONA, 11. — Después de pasar los primeros días de las fiestas en Pamplona, han regresado a Madrid los embajadores de Argentina y Panamá.

GRATITUD DE LOS TRABAJADORES DEL CAMPO AL SEÑOR CANOVAS

MADRID, 11. — El ministro de Agricultura, señor Cánovas, recibió al grupo nacional sindical de viticultura. El jefe nacional del Sindicato expresó el agradecimiento de los trabajadores del campo por la preocupación del señor Cánovas de cuanto afecta a los intereses agrícolas, especialmente en lo que se refiere a la protección que representa para los labradores el crédito agrícola.—Cifra.

A la Ciudad Eterna

Antonio Rivero, alumno del colegio de San Fernando, de la Diputación Provincial de Madrid, escribió, en su nombre y en el de todos los niños españoles, una emotiva carta a Su Santidad, que tuvo como consecuencia el que la revista "Pax" organizara una suscripción para costear su viaje a Roma. Ahora, los deseos de Antonio se han visto cumplidos, y aquí aparece fotografiado junto al avión que lo trasladó a la Ciudad Eterna, donde será recibido en audiencia por el Padre Santo. — (Foto Cifra)

Ha muerto el autor teatral ANTONIO PASO

MADRID, 11. — Ha fallecido en esta capital a primera hora de la tarde, el autor teatral Antonio Paso.

Padecía una frebitis en una pierna que ha sido la causa del fatal desenlace.

En el momento de morir Antonio Paso se hallaba rodeado de su familia.—Cifra.

DATOS BIOGRAFICOS

Antonio Paso nació en Granada en 1876 y dejó escritas cerca de 400 obras teatrales, todas de tipo jocoso y costumbrista. Era Paso, en la actualidad ,el decano de los autores teatrales españoles y estrenó su primera obra, en Granada, cuando apenas contaba 16 años de edad. Inició sus primeras armas literarias en la Redacción del periódico "El-Defensor de Granada", recién fundado por Seco de Lucena en 1862, en la sección de sucesos que él confeccionaba con versos humorísticos. Se trasladó a Madrid, tras de su hermano, el insigne y malogrado poeta Mañuel y, a su sombra, entró en la Redacción de "El Resumen". Coincidió en el servicio militar con Enrique García Alvarez, con el que habría de mantener una extensa colaboración teatral. Su primer estreno en Madrid fué un apropósito titulado "La Nochebuena", en el Teatro Infanta. Con Enrique García Alvarez [illegible] Teatro Apolo una zarzuela titulada "Las escopetas", con música de Quinito Valverde, que obtuvo gran éxito. La unión Paso-García Alvarez habría de llenar toda una época del llamado género chico. "La alegría de la huerta", fué el éxito definitivo de Paso, pues ha sido la única que no ha faltado ni en una sola de sus liquidaciones en la Sociedad de Autores a lo largo de 48 años. Igual éxito obtuvo "La Marcha de Cádiz", obra en la que, con Paso colaboraron Lucio, Arniches y García Alvarez y que se estrenó en Eslava, en 1896. La fuerza cómica de Paso radicaba en la oportunidad de sus chistes. Muchas de sus obras han pasado de las 300 representaciones como "Los perros de presa" y "El arte de ser bonita", llegaron a las 400. Paso, presidente de honor de la Sociedad de Autores, intervino activamente en su fundación y en la del Montepío. En 1945 cumplió sus Bodas de Oro con el Teatro y, en tal ocasión, recibió el homenaje cariñoso de sus compañeros, antiguos y modernos, en ocasión de un estreno suyo a cargo de Valeriano León. A los ochenta y dos años de edad, Antonio Paso daba muestras inequívocas de su gran ingenio y son múltiples las anécdotas de las que fué "principal personaje" a lo largo de su dilatada vida.—Cifra.

La Ciencia trabaja para la prevención del cáncer

LONDRES, 11. — La ciencia ha progresado más allá del simple diagnóstico y tratamiento del cáncer y trabaja para su prevención, declaran los especialistas del cáncer.

Los médicos especializados han llegado a esta optimista conclusión al resumir los resultados del VII Congreso Internacional del Cáncer, que [illegible] a esta tarde. — Efe.

Entrega de los Premios Virgen del Carmen

MADRID, 11. — En la Presidencia del Gobierno se ha celebrado el acto de entrega de los premios "Virgen del Carmen". En nombre del Ministro pronunció unas palabras el almirante Núñez, quien dijo que este año se han presentado más trabajos y de mejor calidad que en años anteriores, por lo que felicitaba efusivamente a los ganadores.

Con el almirante Núñez presidieron el acto los vocales del jurado, don Juan Navarro, don Juan Bautista Robert, conde Pernis y señor Martín Agulló. — Cifra.

Reus - Salou

El Director General de Ferrocarriles, el Gobernador Civil y el Presidente de la Diputación de Tarragona, en el automotor que inauguró el servicio Reus-Salou. (F. Cifra)

Pavoroso terremoto, en ALASKA

Se teme que haya provocado gran número de catástrofes tanto en tierra como en el mar

AKCHORAGE (ALASKA), 11.— Un violentísimo terremoto ha sacudido este Estado, causando, según las primeras noticias, tres muertos y dos desaparecidos. En el mar levantó un oleaje impresionante y se teme que la cifra de víctimas entre las tripulaciones de los barcos sea muy elevada. El seismo es de la magnitud de 8 en la escala de Richter.—Efe

GRAN NUMERO DE CATASTROFES

ANCHORAGE (Alaska), 11. (Urgente). — El pavoroso terremoto que ha conmocionado este territorio ha sido causa de gran número de catástrofes tanto en tierra como en mar. Los primeros informes dicen que el oleaje levantado por el seismo jugó con las embarcaciones "como si fuesen corchos". Algunas de ellas fueron proyectadas contra los blocques de hielo procedentes de un glaciar en la bahía de Lituya.

El fenómeno comenzó a las 19,14 hora local, y se centró en la zona de Yakuta, a unos quinientos kilómetros de Juneau. El seismo sacudió numerosas ciudades, entre ellas la capital del Estado de Alaska, pero donde produjo mayores estragos fué en el mar, donde originó un oleaje impresionante y grandes torbellinos. Los circuitos telefónicos entre Alaska y Washington quedaron cortados. El sismólogo norteamericano Franz Newmann dice que se trata del terremoto más violento registrado desde el que estremeció las islas Aleutianas el 9 de marzo de 1957. En la escala de Ritcher, el fenómeno ha alcanzado la magnitud de ocho.

Cuatro artilleros muertos en Newcastle por explosión de una granada

NEWCASTLE (G. B.), 11.— Cuatro artilleros han resultado muertos y otros cuatro heridos al hacer prematuramente explosión una granada duratné unas prácticas de tiro. Uno de los heridos está grave.—Efé.

DOS JOVENES MUERTOS POR UN LOCO, EN MEJICO

LLAVES (Nuevo Méjico), 11. Un individuo que al parecer sufre anejenación mental, ha dado muerte a dos jóvenes y herido a una mujer en una localidad de Nuevo Méjico, el pasado jueves y esta madrugada hirió a un agente de la autoridad que, en compañía de otros salió en su persecución.

"Es un paranoide, irresponsable de lo que hace y definitivamente, se trata de un caso mental". ha declarado el jefe de la Policía del Estado, Joe Roch.

El individuo en cuestión, cuyo nombre no ha sido facilitado, irrumpió en la localidad de Cuba, y de dos disparos de fusil dió muerte a dos jóvenes. Luego, hirió a una mujer, madre de 12 hijos. Inmediatamente después se dió a la fuga y volvió a abrir fuego, más tarde, contra un grupo de agentes de la autoridad que le perseguían. Hirió a un agente.

Las autoridades continúan la persecución.—Efe

"COLGADO HASTA LA MUERTE" EL MAS ALEVOSO CRIMINAL INGLES

GLASGOW, 11.—Peter Anthony Manuel, uno de los más alevosos criminales de la historia de Inglaterra, ha sido "colgado hasta la muerte" en el patio de la prisión de Barlinnie, esta mañana. Fué declarado culpable de siete asesinatos.

La ejecución de Peter Manuel ha sido la última escena del drama que comenzó con la vista de la causa en el mes de mayo.

Ayer, Peter Manuel fué recluido en la celda de los condenados a muerte, frente al patio de la prisión, y hoy, con las primeras luces de la madrugada, ha pagado sus crímenes.—Efe.

CHOQUE DE UN BUQUE DE CARGA CON UN PESQUERO

NUEVA YORK, 11.—Un buque de carga ha chocado con un pesquero a unas noventa millas al Sureste de la punta oriental de Long Island y se cree que el barco de pesca se ha hundido. Según los mensajes de radio recibidos por el servicio de guardacostas se trata del buque de bandera inglesa "City Of Karachi", de 7320 toneladas y el pesquero "R. W. Griffin". El mercante informó haber recogido a cinco supervivientes del pesquero y añadió que, por lo menos, uno de los pescadores ha desaparecido.

Santiago al día

Esta tarde, en el Hostal, sesión pública de la XVIII Semana Social de España

Disertará en ella el profesor Ruiz Jiménez

Los componentes de la dieciocho Semana Social de España abandonan hoy Vigo, con destino a Santiago de Compostela. El programa de esta jornada comprende los actos siguientes:

Mañana: A las 9: Salida hacia Pontevedra.

A las 10: Llegada a Pontevedra y visita a la iglesia de la Peregrina y al Museo Provincial.

A las 11: Undécimo coloquio: "La inmigración en la zona Norte". Director: reverendo D. Felipe Barandiarán, presbítero, profesor del Seminario de Vitoria.

A las 12: Décima lección: "Organizaciones nacionales e internacionales para la solución de los problemas migratorios", por D. Angel Orbegozo, publicista, de la Oficina de Información y Estadística de la Iglesia.

Tarde: A la 1: Salida para La Toja.

A las 2: Comida en La Toja. Salida para Santiago.

Los semanistas llegarán a Santiago de Compostela a las 7'30 de la tarde. Una hora después, a las 8'30, tendrá lugar en el salón de conciertos del Hostal de los Reyes Católicos la quinta conferencia, a cargo del catedrático de la Universidad de Salamanca, ex embajador y ex ministro de Educación Nacional, Excmo. señor don Joaquín Ruiz Jiménez, que desarrollará el tema "Misión de la Comunidad Internacional. Internacionalidad de las fuentes de riqueza y de sus elementos productores".

La entrada a esta conferencia, como al acto de clausura de la Semana, que tendrá lugar mañana a las 12'30 en el Salón Artesonado de Fonseca, será pública y totalmente gratuita.

RECEPCION EN HONOR DE LOS SEMANISTAS

La Comisión Permanente Municipal ha acordado organizar una recepción oficial en honor de los semanistas de la XVIII Semana Social de España. El acto se celebrará mañana, a las 12'30, en el Palacio de Rajoy.

DETALLES SOBRE LA TELEVISION GALLEGA

El pasado martes publicó "Faro de Vigo" una crónica de Santiago Vilas, desde Salou (Tarragona), que dice lo siguiente:

"Cuando tocaba a su fin el V Curso de Altos Estudios de Información, organizados por la Dirección General de Prensa para que los profesionales tuviesen la oportunidad de diplomarse en periodismo especializado en Radio y Televisión, hemos conseguido una noticia de singular interés: la emisora de Televisión de Galicia comenzará a funcionar el próximo mes de septiembre. El acontecimiento ha de coincidir con la estancia de altas jerarquías nacionales en nuestra región.

En las visitas que han realizado diversas personalidades a Santiago de Compostela, se ha estimulado el ritmo de celeridad que deben llevar las obras para que su término se produzca precisamente en aquellas fechas. La emisora de Galicia será, en potencia, la segunda de España, dentro del Plan nacional que se desarrollará a partir de este año y que tiende a cubrir, por zonas, todo el territorio español incluyendo la emisora de Córdoba, que desde 1960 transmitirá en condiciones de ser captada en los territorios del Protectorado de Marruecos.

Se ha elegido Compostela como emplazamiento de la emisora de Galicia en razón a ser el centro espiritual y geográfico de la región. El presupuesto de instalación rebasa los once millones de pesetas. Seguramente podrá ser cogida en toda Galicia; no obstante, se proyecta la instalación de dos torres de repetición, en La Coruña y en Vigo, en el monte Jabán. Por supuesto, la televisión todavía no es rentable en España, en donde se desenvuelve forzosamente en precario por la insuficiencia de medios. La publicidad televisada no llega más que para cubrir una pequeña parte de los fabulosos gastos que supone, y que, como ejemplo, podemos decir que alcanza a 35.000 pesetas por emisión diaria en Madrid. Su sostenimiento y extensión obedece al criterio del Gobierno, y en particular de Su Excelencia el Jefe del Estado, que atribuye acertadamente a esta mejora una inestimable función social".

CONVALECIENTE

Se encuentra en franca convalecencia nuestro amigo D. Ernesto Fojo, de Comercial Mateo, que el sábado pasado fué intervenido con éxito por el Dr. Antonio Pensado, que le practicó una timpanoplastia.

DESTINOS EN LA GUARDIA CIVIL

Fué destinado a la compañía de Santiago el sargento de a Guardia Civil, don Jesús Valiño.

* * *

Se posesionó del cargo de brigada de la Guardia Civil en el puesto de Santiago, don Sinesio Misol.

CONTRATADA LA BANDA DEL REGIMIENTO INFANTERIA

Fué contratada la Banda de Música del Regimiento Infantería Zaragoza núm. 12, para amenizar los festejos que el día 20 se celebrarán en el Carmen de Abajo.

EXCURSION ESCOLAR

Los alumnos de la escuela aneja a la del Magisterio "López Ferreiro", salen hoy de excursión a La Coruña, para visitar diversos centros culturales. Les acompañan el regente D. Manuel Rodríguez Lema y los profesores señores Pereira Fariña, Domínguez Varela y Crespo.

REGRESO DEL ALCALDE

Por vía aérea regresó ayer tarde de la capital de España, el alcalde de Compostela, Sr. Porto Anido, quien se ocupó de una importante cuestión que afecta muy fundamentalmente a nuestra ciudad.

ILUMINACION EN VARIAS CALLES

Dieron comienzo los trabajos de instalación del alumbrado eléctrico, a lo largo de las calles de Bautizados, Huérfanas, Caldereria y Preguntoiro hasta la Plaza de Cervantes.

Esta iluminación lucirá en la Semana Grande de nuestras tradicionales Fiestas.

COMISION DE INGENIEROS

Para inspeccionar las obras del tramo del ferrocarril Silleda-Carballino, hoy son esperados en Santiago varios ingenieros de la cuarta Jefatura de Ferrocarriles.

OBSEQUIO AL GENERAL DE AVIACION SEÑOR LONGORIA

Ayer, en el Hostal de los Reyes Católicos, fué obsequiado con una comida por los directivos del Aero Club Compostela, el general Longoria, jefe de la Región Aérea Atlántica, que pasa unos días en nuestra ciudad. Hoy asistirá en Ribadulla a una boda.

DOS ESTUDIANTES INGLESES QUE RECORREN ESPAÑA EN BICICLTAS

Llegaron a Compostela dos jóvenes de Londres, estudiantes de Leyes, que recorren España en bicicleta. Manifestaron que en el mes de agosto llegará un grupo de señoritas en una excursión también en bicicletas, efectuando un viaje de turismo por España.

LOS AUTOBUSES URBANOS

Definitivamente, en los primeros días de agosto será inaugurado el servicio de autobuses urbanos entre el Castiñeiriño y San Lázaro.

BATIDA A LOS LOBOS

El domingo, se efectuará una batida a los lobos en la comarca de El Eijo, donde estas alimañas hacen acto de presencia, causando serios daños en la ganadería.

AGRESION EN EL CASTINEIRINO

Por la Guardia Civil del puesto de Santiago fueron instruídas diligencias contra un vecino del lugar del Castiñeiriño, por haber agredido con una navaja a un convecino suyo, al que infirió dos heridas en una pierna. El agresor ha sido puesto a disposición del Juzgado.

Suscríbase a EL CORREO GALLEGO

Agenda del día

SANTORAL
Sábado, 12

Santos: Juan Gudalberto. ftd.; Nabor, Félix, Paulino, obs.; Fortunato, dc.; Marciana, vg.; Epifania, Hilarón, mrs.

REGISTRO CIVIL

Nacimientos: Carlos Devesa Pérez, José Ramón Regueiro González-Barros, José Manuel Santiago Zarauza González, José Segade Carreira, María Segade Carreira, María del Camen Rey Limés, y María Victoria Vázquez del Río.

Matrimonios: José García Carballeira con Celsa Carollo Picón.

Defunciones: Antonio Goyanes Alvela, de 17 años, y Salomón Pérez Pérez, de 46.

Farmacias de guardia

Durante esta semana estarán abiertas desde las nueve y media hasta las once de la noche las farmacias de D. Justo Martínez Magariños, Caldereria, 2; doña Concepción Salgado Rodríguez, R. Castro, 1, y doña Emilia Alvarez Alvarez, Castiñeiriño.

ESPECTACULOS

PRINCIPAL: "Bellezas en moto".—3. Mayores.

SALON: "Mensajeros de paz".—1. Todos.

METROPOL: "Piel canela". 3. R. Mayores, con reparos.

CAPITOL: "El Zorro pierde el pelo".—3. Mayores.

YAGO: "El millonario".—2. Jóvenes.

AVENIDA: "Susana y yo". 3. Mayores.

AUXILIO SOCIAL
Domingo, día 13

Primera postulación de julio (Con arreglo a la Orden Ministerial de 27 de Mayo de 1.942.)

Emblema: "BANALBUFAR"

Los emblemas se entregarán el sábado, de 11 a 1 y por la tarde, de 5 a 7, y el domingo, de 11 a 1,30.

AQUI los ESPECTACULOS PREFERENTES

PRINCIPAL

HOY
Sensacional estreno
de la divertidísima comedia
"BELLEZAS EN MOTO"
¡Nuevo triunfo del cine italiano!
¡Para mayores

METROPOL

HOY: A las 6, 8 y 11
Presenta
"PIEL CANELA"
Con Sarita Montiel y Pedro Vargas
(Mayores)
Complemento: "Truchas y salmones"

SALON TEATRO

HOY: 5-30 — 7-45 — 10-45
Grandioso estreno
Un tema eterno con un desarrollo distinto
"MENSAJEROS DE PAZ"
Rafael Luis Calvo
Félix Dafauge
Antonio Almorós
(Para todos los públicos)

Anúncese en LA NOCHE

CINE YAGO — PALACIO DEL CINE
HOY — SENSACIONAL PRIMER REESTRENO
UNA PELICULA MAGNIFICA
de original y sorprendente asunto
EN TECNICOLOR

(Para todos los públicos)

RAFAEL LUIS CALVO ✻ FELIX DAFAUCE ✻ ANTONIO ALMOROS
TRES "REYES" ESTUPENDOS, QUE SE VISTEN A LA EUROPEA PARA DAR LUGAR A LAS MAS EMOCIONANTES Y DIVERTIDAS SITUACIONES

MENSAJEROS DE PAZ

UN TEMA ETERNO CON UN DESARROLO DISTINTO, QUE CONMUEVE POR SU HUMANIDAD Y EMOCIONA POR SU SENTIMENTALISMO
¡¡UNA PELICULA PARA TODO EL MUNDO!!
HOY — SENSACIONAL ESTRENO EN LA PANTALLA DEL
Salón Teatro

AUTORIZADA PARA TODOS LOS PUBLICOS

FUNCIONES A LAS 5'30 - 7'45 y 10'45

Fuerzas Eléctricas del Noroeste, S. A.

AVISO

Se pone en conocimiento de los señores abonados y público en general, que el próximo domingo, día 13, se retirará el servicio a la población y sectores rurales de la zona de Santiago, de 8 a 12 horas, para efectuar una reparación urgente en la línea de 66 K V.

Notas necrológicas

El pasado día 6 falleció en Madrid, confortada con los Auxilios Espirituales, la virtuosa dama santanderina, doña Julia Oria y Sentíes, viuda de Brera, siendo sus restos mortales trasladados a Santander al panteón de la familia.

A sus hijos, don José María, don José, don Tomás, doña Julia y doña María Elvira Brera Oria, Inspectora de Enseñanza Primaria de la Zona de Santiago de Compostela, les testimoniamos nuestra más sincera condolencia, deseándoles cristiana resignación para sobrellevar tan irreparable pérdida.

PALACIO ARZOBISPAL

NOMBRAMIENTO DE ARCIPRESTE

Fué nombrado Arcipreste de Ribadulla, don Ramiro Castelao Caeiro, que desempeñaba el cargo de teniente arcipreste.

VIDA RELIGIOSA

EL ROSARIO DEL CARMEN DE ABAJO

El día 20 saldrá para la capilla del Carmen de Abajo el Rosario del Carmen, portando el estandarte el industrial don Jesús Reboredo Rey.

ADORACION NOCTURNA

Hoy, sábado, a las once de la noche, y en la iglesia de San Miguel, celebrará su vigilia mensual ordinaria el turno 5, Santa Teresa.

Se encarece la asistencia puntual.

Gonzalo Pintos Pena
Médico Cirujano del Hospital
RAYOS X
Conga, 1—Teléfono, 1298
SANTIAGO

C. BRIONES
CIRUGIA GENERAL
RAYOS X
Hórreo, 7-1.º Telf. 2222
Domicilio: Telf. 1266
SANTIAGO

UNIVERSIDAD

CURSO DE VERANO

CONFERENCIA DE FILGUEIRA VALVERDE

Ayer pronunció su primera conferencia en el Curso de Verano el director del Museo del Instituto de Pontevedra, don José Filguera Valverde sobre "La escuela lírica galaico-portuguesa".

El doctor Filgueira Valverde destacó, en primer lugar, la extraordinaria importancia ejercida por Santiago de Compostela en el desarrollo de esta lírica, como foco de cultura eclesiástica y con la valiosa aportación de todo un cancionero de baralas de los más sorprendentes de la literatura europea. Habló de la importancia de esta lírica, de los Cancioneros descubiertos en el XIX, del número de autores y composiciones.

La segunda parte de su brillante lección estuvo dedicada al análisis de los géneros líricos galaico portugueses: cantiga de amor, cantiga de amigo y cantiga de burlas, demostrando su profundo conocimiento del tema. Se fijó seguidamente en los recursos estilísticos: refrán, leixaprén, concatenación. Y sirviéndose de una cantiga de Martín Códax, "Ondas do mar de Vigo", explicó, con envidiable claridad, el paralelismo progresivo propio de muchas composiciones de nuestra poesía medieval.

Esta mañana, a las once, el doctor Filgueira Valverde pronunciará su segunda lección.

HORARIO PARA HOY, SABADO

A las diez de la mañana: Lectura y conversación.

A las once: "La escuela lírico galaico-portuguesa", por don José Filgueira Valverde.

A las doce: "Arte español del siglo XI y XII", por don Juan Antonio Gaya Nuño.

A la una: Música.

Dr. Gallego
OCULISTA
Moderno tratamiento del Estrabismo y Ambliopía
Teléfono, 1169
Rúa Nueva, 39
SANTIAGO

Dr. Pensado
OIDOS - NARIZ - GARGANTA
Cirugía de la sordera
Hórreo, 24-3.º—Teléfono 1901
SANTIAGO

¡UN NOMBRE QUE POR SI SOLO GARANTIZA LA CALIDAD DE UNA PELICULA!

Un apasionante film dramático en el que SARITA MONTIEL, más fascinante y seductora que nunca, nos muestra las facetas incomparables de su arte interpretativo y nos deleita con su voz maravillosa.
(Para mayores)
Complemento: "TRUCHAS Y SALMONES"
HOY, GRANDIOSO ESTRENO EN
METROPOL

CAPITOL
HOY: 6 — 8 — 11
El más rotundo triunfo de Pepe Iglesias
"EL ZORRO PIERDE EL PELO"
Grandioso estreno
(Mayores)

YAGO
HOY: 6 — 8 — 11
Sensacional primer reestreno
"EL MILLONARIO"
Tecnicolor
Gregory Peck
¡Una historia original y sorprendente!
(Para todos los públicos)

AVENIDA
HOY. A las 6, 8 y 11
La máxima creación de Abbe Lane
la reina del Cha-Cha-Cha
"SUSANA Y YO"
En Eastmancolor
Solo para mayores de 16 años

La princesa María Teresa de Borbón, desmiente que tenga compromiso matrimonial con el rey Balduino

MADRID, 11. — La princesa María Teresa de Borbón-Parma no tiene compromiso matrimonial con el rey Balduino de los belgas, según anuncia hoy el diario "Informaciones".

En una conversación que el diario ha mantenido llamando por teléfono al castillo de Lignkeres, en el Bourbanais, la princesa desmintió así el rumor:

"No es exacto, en absoluto. Puede usted desmentirlo".

A otra pregunta de si tenía novio, María Teresa dijo: "¡Oh, no!".

Al inquirir sobre el origen de los rumores repuso: "Es que ustedes los periodistas, son terribles... Al parecer, todas las princesas estamos comprometidas al rey Balduino".

Esta princesa de la antigua Casa reinante en Parma, reside con sus padres en el castillo de Lignieres. Tiene veinticinco años de edad y cursó estudios en las Universidades de Madrid, Oxford y París. Habla y escribe varios idiomas. Su padre es el príncipe Francisco Javier de Borbón-Parma que pertenece al Ejército belga. — Cifra.

Una mujer con tres riñones

Villafranca de Bonany (Mallorca), 11. — Tres riñones posee doña Antonia Catalá, de 40 años de edad, vecina de esta población, casada, pero sin hijos. Desde hace algunos años se encuentra enferma sin que los médicos hayan podido diagnosticar con certeza el origen de sus dolencias.

Los tres riñones son idénticos, perfectamente formados y funcionan normalmente, sin que, al parecer, afecte ésto, en absoluto, a la salud de dicha señora.—Cifra.

Sociedad

VIAJES

Para Madrid, el contralmirante don Ricardo de Benito y Perera.

—Llegó de Madrid, con su esposa, el catedrático de la Facultad de Medicina de la Universidad Central y secretario perpetuo de la Real Academia de Medicina, don Valentín Matilla Gómez.

—Con su distinguida esposa llegó de Melilla el catedrático del Instituto de Enseñanza Media, D. Fernando Dominguez.

Puertos

EL "RIO FRANCOLI" DESPUES DE DESEMBARCAR PASAJE Y FRUTA DE CANARIAS SIGUIO AL NORTE

VIGO, 11. (De nuestra Delegación). El correo de Canarias, "Río Francolí", llegó ayer de madrugada, procedente de Tenerife y Las Palmas, con 25 pasajeros y 109 toneladas de carga para Vigo, saliendo al atardecer para las escalas habituales del Norte.

BOU FRANCES DE ARRIBADA

Entró ayer en puerto, de arribada a reparar una avería en sus máquinas, el bou de pesca francés "Lavardin II"

MOVIMIENTO COMERCIAL

Llegaron los mercantes que eran esperados "Cabo Prior", de Villagarcía, con general; "Manuel", de Gijón, con carbón; "Isabelita Iglesias", de Marín, en lastre; "Monte Buitre", de La Coruña, con general, y el mercante alemán "Johan Schultz", a tomar un cargamento de mineral de hierro.

Salieron el petrolero "Camposines" y los mercantes "América", "Litri" y "Tirán".

Son esperados en Vigo el mercante alemán "Arensburg", de Montevideo, con 2.044 toneladas de carne congelada para el consumo nacional, el también mercante alemán "Ginheim", de Rotterdam, a tomar mineral, y el mercante español "Cabo Sacratif", de Ferrol y escalas, con general.

EL FERROL

Despachados. — Vapores: "Litri", para Vigo, en lastre. "María del Carmen", para Gijón, en lastre. "Breamo", para Betanzos, con su equipo y "Castillo Frías", para Vigo, con carbón.

LAS MAREAS

Día 12. — Pleamares: 12'27 de la mañana y 12'52 de la noche.

Bajamares: 6'14 de la mañana y 6'39 de la tarde.

SANATORIO DEL PROF. DR. JORGE ECHEVERRI
CIRUGIA GENERAL
Especialidad: Huesos - Músculos - Articulaciones - Vasos y Nervios.
Senra, 1 - Teléfono 1243
SANTIAGO

CAPITULO DE SUCESOS

Un tren con catorce unidades pasó por encima de un niño, sin causarle daño alguno

AGREDA (Soria), 11. — El tren correo Madrid-Pamplona, formado por máquina y 14 unidades a su paso por esta localidad pasó por encima de un niño de corta edad que se había colocado entre las vías, sin producirle daño alguno.

Su madre, Presentación Rubio, que estaba trabajando cerca y advirtió el peligro que corría el niño, cuando ya no era posible hacer nada, tuvo que ser asistida de heridas leves que se produjo al intentar ir a salvarle.—Cifra.

PERECIO EN UN ACCIDENTE DE LA CIRCULACION EL CICLISTA FRANCISCO MULA

MADRID, 11. —Atropellado por un camión ,en la calle del General Ricardos, ha muerto el joven corredor ciclista aficionado, Francisco Mula, hijo del profesional del mismo nombre, actualmente establecido en Madrid y que adquirió fama durante los años inmediatamente anteriores y posteriores en la Guerra de Liberación.—ifra.

NIÑO MUERTO POR UN CAMION

BILBAO, 11. — El niño de cinco años Raimundo Salcedo resultó muerto al arrollarle un camión conducido por su propietario Santos Sanciegue. El camión estaba parado cargando su mercancía y el niño se hallaba sentado en la acera, por lo que al arrancar el vehículo se produjo el fatal accidente.—Cifra.

DOS PERSONAS AGREDIDAS A HACHAZOS

LEON, 11. — El joven de 24 años, Luciano Vega, agredió brutalmente a golpes de hacha a su convecino Laureano Fernández González, en el pueblo de Villas del Monte, causándole lesiones gravísimas en la cabeza. Una hija de éste que acudió en socorro de su padre, fué también herida por Luciano, que desde hace unos meses viene dando muestras de enajenación mental.

El agredido fué hospitalizado en estado comatoso.—Cifra.

CASA DE LABOR DESTRUIDA POR UN INCENDIO

ZAMORA, 11.-Se ha declarado un incendio en el pueblo de Corrales, en una casa propiedad de don Alejandro Alonso Belmonte.

El servicio de bomberos consiguió aislar primero y extinguir después el fuego, que ha destruído una casa con granero, lagar y enseres, todo ello valorado en unas doscientas mil pesetas.—Cifra.

No se encontró la punta del cohete norteamericano que contenía un ratón

CABO CANAVERAL (Florida), 11. — Las autoridades de las Fuerzas Aéreas de los Estados Unidos han dado seguridades a los "amantes de los ratones" que el ratón colocado a bordo del proyectil cohete lanzado al espacio, tiene suficientes alimentos, agua y oxígeno para subsistir por espacio de varios días.

También ha sido revelado que el pequeño animal está colocado confortablemente en una pequeña "hamaca".

El ratón en cuestión, el "Mía II", es de color albino y, se ha declarado (es hembra) ganó una serie de pruebas llevadas a cabo en una cámara de presión, demostrando ser la mejor de varios roedores sometidos al experimento.

Según se afirma, en la punta del proyectil ha sido colocada una cápsula que contiene suficientes alimentos y agua para 5 ó 10 días y dispone también de un aparato especial que suelta continuamente oxígeno, manteniendo la atmósfera purificada, dentro del cono.

De esta forma el roedor podrá vivir durante algún tiempo aunque el cono se halle en el fondo del Atlántico.

Continúa la búsqueda de la punta del proyectil-cohete especial. — Efe.

Las entregas de coches "SEAT"

MADRID, 11. — "Ya" publica hoy el siguiente suelto:

Las entregas de coches "Seat" que vienen realizándose van por los números siguientes: El modelo 600 hasta el número 603.030; modelo 1.400, número 173.978; furgoneta, hasta el número 301.709; gran turismo, número 200.694.

Respecto a las solicitudes en las que tuvieron que entregar 20.000 pesetas los peticionarios, la numeración es la siguiente: modelo 600, hasta el número 609.150; modelo 1.400, hasta el 145.240; furgonetas, hasta el 302.050, y gran turismo, hasta el 201.130.

Para quienes pidieron el modelo 1.400 hace algo más de un año se calcula que no podrán tenerlo hasta 1960. El exceso de peticiones no corre parejas con la capacidad de producción, aun siendo ésta bastante grande". — Cifra.

Intervenido quirúrgicamente, el Cardenal Stepinac

TRIESTE, 11. — El Cardenal Primado de Yugoslavia, monseñor Stepinac, ha pasado hoy un día tranquilo después de la intervención quirúrgica que le fué practicada ayer en una pierna, en la que se le había declarado una trombosis.

El médico personal del prelado, doctor Bogicevic, informa desde la capital yugoslava, que el Cardenal se encuentra fuera de peligro.

La operación se llevó a efecto en la casa del párroco de Krasic, aldea situada a unos 40 kilómetros de Zagreb, donde monseñor Stepinac fué confinado desde que salió de la prisión en 1951. — Efe.

"El I. N. I. desea el ahorro popular hacia sus grandes realizaciones"

Declaraciones del Sr. Suanzes, en Mallorca

PALMA DE MALLORCA. 11. "El Instituto Nacional de Industria desea el ahorro popular hacia sus, grandes realizaciones" ha afirmado en unas declaraciones periodísticas el presidente de aquella entidad, don Juan Antonio Suanzes. "El INI —sigue diciendo— dispone ya de los medios precisos para conseguir un proceso de auto-financiamiento, pero la incógnita está en la capacidad actual del ahorro para absorber en la proporción necesaria las participaciones que se le ofrezcan, a fin de no frenar la empresa expansiva.

El señor Suanzes afirmó que los objetivos inmediatos del INI son la creación de una gran empresa petroquímica que descanse sobre los vértices de Cartagena (refinería); Puertollano (Calvo Sotelo) y Avilés (Siderúrgica). Esta nueva empresa va a ser la base de una serie de industrias de transformación, tales como fertilizantes, plásticos, fibras y caucho, producidos en las cantidades que precisa acuciantemente nuestra economía.

El presidente del Instituto Nacional de Industria, que ha emprendido ya viaje de regreso a Madrid, después de una estancia de semana y media en esta provincia, manifestó también que las Baleares serán un ejemplo mundial de electrificación perfecta, y que la integración en las grandes organizaciones económicas mundiales de nuestra Patria, se hará necesaria en plazo no lejano. y que por eso se debe activar el proceso de nuestra expansión económica. — Cifra.

CONSTRUCCION DE PARADORES Y ALBERGUES

MADRID, 11. — El Director general de Turismo, Duque de Luna, ha declarado que entre los proyectos, dentro del programa del Ministerio de Información y Turismo, figuran la construcción de paradores y albergues, planeados para facilitar el movimiento turístico en España.

En la actualidad están en construcción o en proyecto albergues en Villacastín, Santa María de Huerta, Ribadeo, Villafranca del Bierzo y Tordesillas y Paradores en Córdoba, Valle de Arán y El Ferrol del Caudillo.—Cifra.

FUNERAL POR EL PADRE DE D. JOSE SOLIS RUIZ

CABRA (Córdoba), 11. — El Ayuntamiento ha dedicado, en el templo parroquial de Santo Domingo, un solemne funeral en sufragio del alma de don Felipe Solís Villechenous, padre del ministro Secretario General del Movimiento y delegado nacional de Sindicatos, don José Solís Ruiz ,y que fué alcalde de la ciudad en varias ocasiones. Presidieron los hijos del finado, don Domingo y don Eduardo, a quienes acompañaba el alcalde de Cabra, que ostentaba también la representación del Gobernador Civil, y otras autoridades y jerarquías.—Cifra.

Marinero vigués fallecido en Irlanda

DUBLIN, 11. — Ha sido enterrado hoy en el cementerio de Gal Way el cadáver del pescador español Manuel Conesa, de Vigo, cuatro días después que su barco, el "Eugenio Solla" tocara en puerto para desembarcar al citado tripulante que sufría un ataque de ictericia. Se trata del segundo pescador español que es enterrado aquí desde que la flota pesquera española de altura reanudó sus operaciones en la costa occidental de Irlanda poco después de terminada la segunda guerra mundial.

Otro pescador español, Antonio Antilés Medina, de sesenta y cinco años de edad, natural de Canarias, se encuentra en Gal Way sometido a tratamiento médico y se informa que su estado es satisfactorio. — Efe.

El marqués de Luca de Tena, Embajador extraordinario en la toma de posesión del Presidente de Colombia

Su Excelencia el Jefe del Estado ha designado Embajador Extraordinario para asistir a la toma de posesión del nuevo Presidente de Colombia, Excmo. señor Dr. Alberto Lleras Camargo, al Excmo. señor don Juan Ignacio Luca de Tena, Marqués de Luca de Tena, embajador de España y miembro de la Real Academia Española.

PRORROGA DEL ACUERDO COMERCIAL HISPANO-NORUEGO

La Oficina de Información Diplomática comunica que, en virtud de un canje de notas entre el Ministerio de Asuntos Exteriores y la Embajada de Noruega en Madrid, ha sido prorrogado hasta el 30 de junio de 1959 el acuerdo comercial hispano-noruego de 17 de julio de 1956.

En dichas notas se prevé la posibilidad de que, antes del 30 de junio de 1959, sea conveniente entablar conversaciones encaminadas a introducir en el citado acuerdo las rectificaciones que pudiera aconsejar la modificación del sistema de comercio exterior español en el seno de la O. E. C. E.

Once mil toneladas de azúcar

BILBAO, 11.— Once mil toneladas de azúcar para la Comisaría General de Abastecimientos y Transportes ha traído del puerto polaco de Gdynia el mercante alemán "Helga Schorder". El azúcar saldrá seguidamente para distintas provincias españolas en envases de cincuenta kilos.—

Lluvia radiactiva sobre NORTEAMERICA

WASHINGTON, 11. — La lluvia radioactiva de armas atómicas probadas por Norteamérica, ha esparcido mayor cantidad de "Estroncio 90" veneno radioactivo, sobre numerosas partes de los Estados Unidos, que sobre Japón, según un informe de cuatro volúmenes que acaba de facilitar la Comisión de Energía Atómica de los Estados Unidos.

Los cuatro volúmenes en cuestión contienen una serie de estadísticas, obtenidas por técnicos norteamericanos, sobre la "contaminación del aire, agua, alimentos y órganos. — Efe.

Felicitación del Caudillo a los inventores españoles galardonados en Bruselas

BRUSELAS, 10. — El delegado de España en la Exposición Internacional de Inventores de Bruselas, don Francisco García Cabrerizo, ha recibido de la Secretaría del Jefe del Estado, un telegrama redactado en los siguientes términos:

"El Jefe del Estado y Generalísimo muy complacido agradece las gratas noticias enviadas por usted sobre el gran triunfo obtenido por los inventores españoles a los que se les ha otorgado once Medallas de Oro y doce segundas Medallas de Oro. Su Excelencia envía su sincera y cordial felicitación a cuantos españoles han tomado parte en este Certamen y les saluda con afecto". — Efe.

Orden del día del próximo pleno de las Cortes

MADRID, 11.—El presidente de las Cortes facilitó a los periodistas el texto del orden del día de la sesión plenaria que se celebrará el día 15.

Figuran en él veinte proyectos de ley, siete decretos-leyes y los créditos extraordinarios, de que dimos cuenta oportunamente.

En la sesión intervendrán el señor López Rodó, para defender la Ley de Procedimiento Administrativo; don Mariano Puigdollider se referirá al dictamen que declara preferentes los créditos por descubierto en la cotización de Seguros Sociales y Mutualidades Laborales, y don Adolfo Muñoz Alonso, director general de Prensa, acerca del proyecto de Crédito Cinematográfico. — Cifra.

Massu, ascendido, y Salan, condecorado

PARIS, 11.— El Consejo de Ministros, reunido hoy, ha acordado conceder la Medalla Militar al general Raoul Salan, delegado general del Gobierno francés en Argelia.

Se informa, al mismo tiempo, que ha sido promovido al empleo de general de división al general Jacques Massu, comandante en jefe de las tropas de paracaidistas destacadas en Argelia. — Efe.

Dos religiosos chipriotas griegos, apuñalados

NICOSIA, 11. — Una monja y un monje chipriotas griegos han sido apuñalados cerca de Aradypou, pero las noticias en el sentido de que el Monasterio gregoriano de dicha localidad ha sido objeto de ataques no han sido confirmadas.

El monje, Nectarios, de 29 años de edad, se hallaba junto a una carreta cargada de verduras.

El cadáver de la monja, Agatoniki, de 44 años de edad, fué encontrado a varias metros de distancia.

Un pastor dijo haber oído un un tiroteo, poco antes de ser hallados los cadáveres de ambos religiosos. — Efe.

Atmósfera de confianza en la Conferencia Nuclear, de GINEBRA

GINEBRA, 11. — Ha comenzado la novena sesión de la Conferencia Nuclear Oriente y Occidente, en una atmósfera de confianza y amistad desconocida hasta ahora.

Los delegados que, al principio, se reunían solamente por grupos de nacionalidades, se han mezclado en los pasillos charlando animadamente y así pudo verse a sir W. Penney sostener con el ruso Fyodoref una animada conversación.

El primer acuerdo de la Conferencia anunciado ayer, y la experiencia de largas horas de discusiones científicas, parecen haber terminado con el protocolo. Esta tarde los delegados asistirán a una recepción ofrecida por la delegación norteamericana.—Efe.

VENTANA al MUNDO

Por Panurgo

Desavenencias entre Fidel Castro y su hermano Raúl

En una información fechada este viernes, 11, en La Habana, se dice que se han producido diferencias entre el dirigente rebelde, Fidel Castro y su hermano menor, Raúl, como resultado del secuestro de 47 norteamericanos y 3 canadienses, atribuyendo a este último el haber apresado a los 50 extranjeros sin previo consentimiento del jefe de los insurrectos. Por otra parte, se expresa en la mencionada noticia que el expresidente, Carlo Prio Socarrás ha roto con el "Movimiento 26 de julio", aunque se ignoran las causas que han motivado su determinación.

Indudablemente, el secuestro de los norteamericanos ha puesto en primer plano la lucha de Fidel Castro y Fulgencio Batista, que tiene por escenario, principalmente, la provincia natal —Oriente— del primer magistrado cubano, en la que desenvuelve sus actividades rebeldes el joven intelectual de treinta y un años de edad.

Castro combate la que él considera dictadura del general Batista; mientras éste ha manifestado en reciente ocasión: "Me siento personalmente responsable del bienestar de Cuba. Creo que he sido designado por el destino para engrandecer a la República. A mi entender, todas las figuras de la Historia que han surgido de las masas para cambiar el rumbo de una nación, han sido guiadas por un propósito predestinado".

Fidel Castro y otros, como el ex-presidente Socarrás, han acusado a Batista de carencia de escrúpulos políticos y de ser un dictador militar; éste ha respondido siempre que ha trabajado y trabaja sin descanso para el engrandecimiento de su país, cuya economía ha mejorado, a la vez que le ha rescatado del analfabetismo.

Se ha tachado al dirigente rebelde de ser comunista, aunque Fidel Castro lo ha rechazado. Sin embargo, lo que no está claro es la finalidad política perseguida por los insurrectos, ya que más de una vez se han encontrado contradicciones en sus argumentos doctrinales. Lo cierto es que el secuestro de los norteamericanos ha perjudicado a las fuerzas de Fidel, al exteriorizar el desacuerdo existente no sólo con su hermano Raúl, sino también con Prio Socarrás, aunque se alega que su separación del dirigente rebelde no obedece a razones derivadas de la aprehensión de los yanquis.

En realidad, la lucha se ciñe a Batista y Fidel Castro. Aquél nacido humildemente y huérfano a los 13 años, trabajó en múltiples oficios hasta llegar al alto puesto que hoy ocupa; éste, por el contrario, fué criado en la opulencia. Tanto uno como el otro han demostrado una férrea voluntad inasequible al desaliento. Por tanto, su rivalidad no ha decrecido un solo instante. Ahora bien, dadas las circunstancias que atraviesa la perla de las Antillas, se nos hace difícil, por no decir imposible que Fidel Castro obtenga la victoria. Juegan muchos factores que entorpecen los designios del joven intelectual para alcanzar la meta con la conquista del Estado. Más tarde o más temprano su empresa, probablemente, se extinguirá por consunción, ya que sus adeptos disminuirán convirtiendo en ilusorios sus propósitos de derribar a Batista. Mientras las fuerzas armadas permanezcan leales al Presidente no cabe esperar un cambio de situación política en Cuba.

El tiempo

MADRID, 11. — El tiempo. — Información general. — Ha habido tormentas en la cordillera ibérica y estribaciones y entre esta cordillera y la provincia de Tarragona. En la segunda mitad de la tarde algún chubasco débil hacia Alicante y la nubosidad ha sido abundante en Galicia y litoral cantábrico, con alguna precipitación débil. Nubes de gran desarrollo vertical en la mitad norte de la Península. Nada de particular en el resto. Temperatura generalmente alta.

Predicción válida para mañana, día 12: lluvias en el Noroeste. Atravesará la Península de Oeste a Este. una línea de inestabilidad, que dará lugar a fenómenos de tipo tormentoso, especialmente en la mitad Norte. Suavización de las temperaturas.

Las temperaturas extremas de España han correspondido a Zaragoza con 39 grados y a Soria con 11. — Cifra.

Desavenencias entre el dirigente rebelde cubano, Fidel Castro y su hermano

LA HABANA, 11.— Se han producido diferencias entre el dirigente rebelde Fidel Castro y su hermano menor, Raul, como resultado del secuestro de 47 norteamericanos y 3 canadienses, han revelado círculos generalmente bien informados.

El ex presidente Carlos Prio Socarrás, también ha roto con el "movimiento 26 de julio", de Castro, pero su decisión no tiene nada que ver con los secuestros.

Se afirma que Raul hizo prisioneros a los norteamericanos y canadienses sin previa consulta con su hermano Fidel.—Efe.

Cupón de ciegos

En el sorteo celebrado ayer, resultó premiado el número 397.

Falleció en Madrid la duquesa viuda de Montpensier

MADRID, 11. — Ha fallecido en su palacio madrileno de Valdeterrazo Su Alteza Real la Duquesa viuda de Montpensier, doña María Isabel González de Olaeta e Ibarreta. La muerte le sobrevino a consecuencia de un síncope cardíaco.

La Duquesa viuda de Montpensier había nacido en Madrid el 22 de abril de 1898 y era hija del marqués de Valdeterrazo. Casó en el castillo de Rondan (Francia), el 20 de agosto de 1921 con Su Alteza Real Don Fernando Francisco Luis de Orleáns y Orleáns, príncipe de la Casa de Francia y alférez de navío de la Real Armada Española. Su esposo era hijo de Sus Altezas Reales, los Serenísimos Infantes Don Luis Felipe Alberto de Orleáns y Borbón, conde de París y jefe de la Casa Real francesa, y de Doña María Isabel Francisca de Orleáns y Borbón.

La ilustre dama hoy fallecida era también vizcondesa de los Antrines, Grande de España de primera clase, Dama Gran Cruz de Honor y Devoción de la Soberana Orden Militar de Malta y de la Orden del Santo Sepulcro y Dama de la Orden de María Luisa. Recientemente el embajador de Francia en Madrid le había impuesto el lazo de Dama de la Legión de Honor.

Una vez conocida la noticia de la muerte, que por razones familiares no se hizo pública hasta la tarde de hoy, comenzaron a recibirse los testimonios de pésame en gran número, en dicha residencia. Entre las primeras personalidades que acudieron al palacio de Valdeterrazo, figuran el príncipe Don Ataulfo de Orleáns, el ministro subsecretario de la Presidencia, señor Carrero Blanco y los duques Nemours. Cifra.

LA MEDICINA SOCIAL

Por el Dr. Octavio Aparicio

Los factores que impiden al económicamente débil defenderse contra las enfermedades son infinitos, y puede decirse que casi nada tienen con la Medicina estricta. Depende del género de vida que siguen, de sus ingresos económicos y de otras mil causas contrapuestas. Pero el médico, al enfrentarse con estas enfermedades de los económicamente débiles, en vez de encogerse de hombros y desajenarse de ellas por depender de fenómenos superiores y opuestos a su profesión, invadió los campos de la economía, de la sociología, del derecho, de la psicología y de la estadística, creando esta nueva y formidable faceta de su arte curativo.

Esta es la Medicina Social, que viene a completar y a perfeccionar la extraordinaria tarea de la Medicina pública y preventiva. Igual que los estadísticos sociólogos proclaman el derecho de un mínimo vital para cada persona, los médicos sociólogos reclaman un mínimo sanitario para cada individuo. Pero el salario mínimo está estrechamente relacionado con la salud mínima, y todos sabemos que una salud mínima sólo permite una capacidad de producción también mínima. Este círculo vicioso es el dragón que la Medicina Social pretende romper. El arma que se utiliza hoy día contra las enfermedades sociales es el Seguro Social. En sus aspiraciones más pequeñas, el Seguro Social trata de proteger a los hombres contra las enfermedades y accidentes.

En sus aspiraciones más ambiciosas, pretende proteger a toda persona contra la ignorancia, las enfermedades y accidentes, el estado de la vivienda, la pérdida de empleo, la alimentación fisiológica. Con asegurar el individuo contra todo riesgo no se soluciona nada más que una parte del problema, quizá la más urgente y trágica para el individuo que por eso mismo es más gravosa para la sociedad. Lo que a ésta le interesa es que nunca se apliquen tales seguros, por no ser necesarios. Le interesa más prevenir el riesgo que frontarlo. Los beneficios indirectos que proporciona la Medicina Social a la colectividad, pueden apreciarse prácticamente observando los resultados obtenidos en uno de sus sectores.

La prestacione concedidas por el Seguro de Enfermedad a sus asegurados y beneficiarios, no solamente han permitido a éstos curarse de sus dolencias, sino que también, de paso, han protegido a las personas no acogidas a ese sistema de la seguridad social. Es cierto que los grandes triunfo de la Medicina se deben, sobre todo, a los enormes avances de la terapéutica y a la industrialización de ésta. Pero si no existiese un Seguro de Enfermedad que facilitase médico y medicinas a la mayoría de la población, a la más afectada por las plagas y la más débil económicamente, de nada servirían las ventajas proporcionadas por la moderna terapéutica.

Los antibióticos, que son el caballo de batalla, el arma más socorrida de la Medicina contemporánea, no sólo barren los microbios que asedian a los asegurados. También, indirectamente al barrer estos microorganismos, impiden los contagios y disminuyen los casos de enfermedad. Es un fenómeno corriente. Cada vez hay menos pacientes. La enfermedad se bate en retirada. Esta victoria se debe a la afortunada conjugación de dos factores benévolos: los fármacos modernos y la seguridad social.

El proceso de Katyn...

(VIENE DE ULTIMA PAGINA)

precisamente y en cuya coyuntura ve la luz el libro más importante que sobre el motivo se ha publicado: "The Katyn Wood Murders", del que es autor Joseph Mackiewicz y que, bajo el título de "Las Fosas de Katyn" se nos ha dado en España por Ediciones Paulinas. Este libro juntamente con una relación detallada del Proceso de Katyn que empieza con la agresión de Alemania en 1939, se aportan cerca de un centenar de documentos que no habían sido revelados hasta ahora. Los mismos que el Gobierno de Polonia en el exilio, guarda celosamente en sus arcas de Londres en espera de una revisión formal de los hechos; algo más seria y eficaz que la promovida en el año 1952 - 53 cuando se recurrió al Congreso de los EE. UU.

Mackiewicz fué testigo presencial de la exhumación de los muertos de Katyn. Su sagacidad periodística, utilizada en investigaciones por su cuenta, aportó no poca luz al esclarecimiento de la auténtica culpabilidad. Sus deducciones, como la mayor parte de las de la Comisión Investigadora, no pudieron ser entonces publicadas.

"Es doloroso admitir —dice en el prólogo del libro Bliss Lane, ex embajador de los Estados Unidos en Polonia— que el temor a contrariar a los soviets impidió a los Gobiernos de Norteamérica y de Gran Bretaña proteger con más fuerza los intereses de Polonia"...

Pero ¿y hoy?... Acaso no sean todavía suficientes, junto a la matanza de Katyn, el aplastamiento de Hungría y antes, la caída de los nacionalismos de todos cuantos países se debaten hoy tras el telón de acero.

Desde Katyn, por boca de Mackienwicz, estante en el secreto de los hechos diplomáticos militares y médicos del proceso aclaratorio, los muertos claman por su justicia. Los documentos aportados son irrebatibles, su experiencia altamente interesante y auténtica. Y en conjunto, todo contribuye a una terrible acusación para el criminal responsable: La URSS.

GIL VEGA

PERDIDA

A PLAZOS Y CONTADO

Relojes Suizos hasta 15 años de garantía. Envíos por correo. Pida catálogo gratis.

INDUSTRIAL SUIZA

Apartado, 85 ZAMORA

NECESITAMOS AGENTES

CELEBRE SU BODA

Como en su propia casa

Pida presupuesto en el

SALON VALENCIA

Personal especializado

EL FERROL DEL CAUDILLO

Dr. R. Alsina Gómez Ulla

CIRUGIA GENERAL

Especialista del aparato digestivo

Rúa Nueva 16-2.º

Teléfonos 1984 y 1125

SANTIAGO

La segunda expedición a la Polinesia, a bordo de una balsa

LIMA.—(Crónica de la agencia EFE, por Hermann Acosta Mory.)

El 28 de julio, aniversario de la independencia peruana, zarparán del puerto del Callao, a bordo de una balsa, tres navegantes peruanos. La balsa, de lo más primitivo, les conducirá, si los vientos lo permiten, a través del Pacífico, hasta las islas de la Polinesia.

La expedición ha sido bautizada con el nombre de "Cantuta II", y será una nueva versión de la aventura marítima que hace dos años y cuatro meses protagonización cuatro hombres y una mujer.

El fracaso de aquella oportunidad se debió a los vientos que apartaron a la balsa de su ruta, a los 89 días de viaje, teniendo que ser auxiliados por buques de guerra de los Estados Unidos.

TRES TRIPULANTES

En esta ocasión formarán parte de la expedición sólo dos de los antiguos tripulantes de la "Cantuca I". Se trata de Eduardo Ingris, de 43 años, compositor y director de cine, de origen checoslovaco, y Joaquín Herrero, de 46, deportista argentino, nacionalizado peruano. El tercero y nuevo en el grupo es Jaime Toledo, antiguo marinero peruano, de 29 años de edad.

La colaboración femenina estará ausente en esta ocasión. En la primera expedición tomó parte Natalia Mazuelos, que actualmente se halla en los Estados Unidos, donde trabaja como modelo en programas de televisión.

Natalia Mazuelos, de regular estatura, delgada, de piel cobriza y largos cabellos lacios, atrajo la atención de los productores de televisión de los Estados Unidos por su belleza exótica.

Natalia Mazuelos es peruana, y cuando integró la expedición de la "Cantuca" contaba con 24 años de edad.

LA PRIMERA AVENTURA

El viaje en aquella oportunidad estuvo lleno de acontecimientos ingratos. Los cinco tripulantes: Ingris, Guerrero, Rost, Gureski y Natalia Mazuelos se embarcaron el 4 de diciembre de 1955, al Norte de Perú, en una balsa similar a la que está lista para comenzar una nueva aventura, que consistía en ocho maderos fuertemente ligados entre sí, un mástil para una vela y una cabina rústica para protegerse de las inclemencias del tiempo, que era todo lo que se suponía que iba a necesitarse para el viaje.

A los pocos días de su partida se perdió toda comunicación con la balsa y empezó a temerse por la vida de sus tripulantes.

Posteriormente radioaficionados de Panamá consiguieron establecer comunicación con la embarcación de los expedicionarios por medio del transmisor de que iba provista la balsa, y se enteraron de que Natalia se encontraba enferma y necesitaba atención médica. Por radio y desde tierra, los médicos trataron a Natalia Mazuelos y le aconsejaron que abandonara la balsa; pero ella se negó.

Siguieron luego una serie de semanas y los víveres se agotaron. El palo de la vela se perdió en el curso de una furiosa tempestad, y la misma embarcación estuvo en peligro de zozobrar.

A los noventa días de navegación, la balsa fué atraída por un remolino, del que ya no pudo salir, hasta que recibió ayuda de unos cruceros norteamericanos que pasaban cerca y escucharon sus peticiones de auxilio. Después fueron remolcados hasta el continente americano.

Ahora, Ingris y Guerrero, con la colaboración de Toledo, están dispuestos a conseguir lo que no pudo hacerse en la anterior expedición. Sólo esperan que llegue la fecha señalada —el 28 de julio— para levar anclas rumbo a las islas de la Polinesia.

Homenaje al catedrático D. Camilo Barcia Trelles, en la Escuela Naval Militar de Marín

En representación de la Escuela Naval Militar de Marín, el comandante-director de la misma, don Manuel Aldereguía, invitó al decano de la Facultad de Derecho, don Camilo Barcia Trelles para que explicase una conferencia en dicha Escuela, acto que tuvo lugar en la mañana del jueves, siendo desarrollada la conferencia sobre el tema: "Colonialismo y anticolonialismo, como frutos pestbélicos". La disertación fué pronunciada en el Salón de Actos de la Escuela, ocupando la presidencia, con el comandante-director, el Rector de la Universidad de Santiago, doctor don Luis Legaz Lacambra; los decanos de las Facultades de Filosofía y Letras, Ciencias y Farmacia, doctores Moralejo, Batuecas y Bellot y el vice-decano de la de Medicina, doctor Novo González.

El comandante-director hizo entrega a don Camilo Barcia Trelles de una artística bandeja de plata, con la siguiente inscripción:

"La Escuela Naval Militar de Marín al catedrático de Derecho Internacional y Patron de Pesca de Altura, don Camilo Barcia Trelles, propulsor de las jornadas de intercambio cultural entre este Centro y la Universidad de Santiago de Compostela, como testimonio de gratitud, afecto y admiración. Marín, 10 julio de 1958. — El Comandante-director, Manuel Aldereguía".

El comandante-director profirió unas palabras destacando la vinculación del profesor Barcia Trelles a la Marina española y su entusiasta actuación en las tareas de intercambio cultural entre la Universidad de Santiago y la Escuela Naval Militar.

Asistieron al acto los profesores de la Escuela, los caballeros alumnos y los guardiamarinas, los integrantes de la Milicia Naval Universitaria, las señoras de las autoridades académicas de Santiago, así como las señoras de los profesores de la Escuela. El salón de actos, con la presencia de más de quinientos asistentes, ofrecía un brillante aspecto.

Al final del acto y en nombre de sus compañeros de la Escuela Naval Militar, D. Juan Carlos Borbón y Borbón, Infante de España, estrechó la mano del conferenciante y le significó la gratitud de los caballeros alumnos y guardiamarinas, felicitando al profesor Barcia Trelles por su magistral disertación.

Más tarde el comandante director ofreció un almuerzo a las autoridades académicas de Santiago, al profesorado de la Escuela y las señoras de los catedráticos de Compostela y de los profesores de la Escuela, siendo obsequiadas las primeras con distintivos de esmalte de la Escuela Naval Militar de Marín.

Fué un acto que contribuyó a robustecer las cordiales relaciones existentes entre la Universidad de Santiago y la Escuela Naval Militar de Marín.

Alarma policíaca en un campo de golf, donde jugaba Eisenhower

OTTAWA, 11. — La Policía Montada del Canadá investiga las declaraciones de un conductor de taxi, que dice haber trasladado a dos individuos armados, hasta el campo de golf donde el presidente Eisenhower, de los Estados Unidos, jugaba un partido.

El taxista en cuestión, Nicholas Skowronski, dijo que los dos individuos armados abandonaron su vehículo cerca del campo. La Policía ha registrado todos los alrededores, pero no ha hallado huellas de los dos individuos.

El inspector H. S. Cooper, encargado de la protección del presidente Eisenhower, durante su visita a Canadá, no ha querido hacer comentarios sobre las declaraciones del conductor del taxi.

Skowronski dijo que recogió a los dos individuos en Ottawa y los trasladó al campo de golf.

Señaló que uno de los individuos trató de entrar en la Embajada de los Estados Unidos, pero que un centinela le impidió la entrada.

Mientras tanto, el secretario de la Casa Blanca, James C. Hagerty ha dicho que posiblemente el taxista haya visto a dos agentes secretos norteamericanos.

Skowronski afirmó que uno de los individuos llevaba una maleta de cuero que podía contener un fusil. "El otro —agregó— llevaba una pistolera a la cintura.

Por último reveló que uno de los individuos le dió cinco dólares canadienses, pidiéndole que guardara el cambio.

Inmediatamente después de abandonar su vehículo los pasajeros, Skowroski llamó a la Policía. — Efe.

Doctor CARDAMA

Profesor de Cirugía de la Facultad de Medicina

ESTOMAGO, INTESTINO, VIAS BILIARES

Hórreo, 38 - 2.º SANTIAGO

En El Ferrol: SANATORIO SAN JAVIER

LA DURACION Y CONSERVACION DE SUS ROPAS consiste en una perfecta limpieza en seco ¿dónde?, en la

TINTORERIA "IDEAL"

en plisados disponemos de los últimos modelos

PRIMO DE RIVERA, 31 Teléfono, 24-15

EL FERROL DEL CAUDILLO

ACADEMIA "JORGE JUAN"

Ingresados Cuerpo General:

Sres.: DOLAREA, CASTIÑEIRA Y DUEÑAS

Ingresados Cuerpo Maquinas:

Sres.: HERMIDA, SOMORROSTRO y DOVAL

LA BOLSA

Cierra la semana con una sesión muy satisfactoria. Se operó bastante y los cambios mantuvieron la trayectoria recuperativa de los días pasados. En el último cuarto de hora de la jornada se intensificó la presión compradora, lo que se tradujo en alzas un tanto excesivas, si se tiene en cuenta la tónica de moderación que venía acusando la semana en este sentido, al final la demanda se extendía a numerosos títulos.

BANCOS	
Crédito Industrial	166,—
Exterior	318,—
España	665,—
Banesto	653,—
Hipotecario	297,—
Central	527,—
H. Americano	492,—
ELECTRICAS	
Ecesa	237,—
Leonesa	180,—
Langreo	200,—
Viesgo	217,—
Fenosa	195,—
Cantábrico	187,—
Chorros	137,—
Española	279,—
Iberduero	288,—
Sil	213,—
Sevillana	151,—
Nansa	139,—
Madrileña	188'50
Moncabril	133,—
ALIMENTACION	
Aguila	440,—
Azucarera General	206,—
Ebro	530,—
CONSTRUCCIONES	
Hidrocivil	139'50
Dragados	200,—
Encinar Reyes	135,—
In. Metropolitano	168,—
Urb. Metro	536,—
Urbis	154,—
MINERAS	
Rif	765,—
Felguera	288,—
Ponferrada	800,—
MONOPOLIOS	
Campsa	190,—
Tabacalera	174,—
NAVALES	
Ordinarias	167,—
Levante	171,—
Preferentes	174,—
Transmediterránea	192,—
QUIMICAS	
Cedis	128,—
Resinera	165,—
Ener. Aragonesas	193,—
Explosivos	308,—
Petróleos	607,—
Hidronito	171'50
Unión Química	292,—
SIDERO METAL	
Hornos	296,—
Auxiliar FF. CC.	469,—
Santa Bárbara	179,—
M. y Construcciones	200,—
M. Metálicas	126,—
VARIAS	
G. Inversiones	165,—
Insa	117,—
Pap. Reunidas	178,—
Telefónicas	249,—
Marconi	118,—
Fefasa	270,—
Sniace	395,—
Metro	155,—
Aviaco	095,—
Fasa	467,—
Seat	300,—

PAPELERIA COMPOSTELA

Almacén de papelería

Y

Objetos de escritorio

Ventas al por mayor

Cinco Calles, 2, Tel. 2217

LA CASA DE LAS ESTILOGRAFICAS

MANUEL SUAREZ SERANTES

PROCURADOR DE LOS TRIBUNALES

CUMPLIMIENTO DE EXPORTOS

Puente Pedriña, D-2.º Apartado, 146

Teléfono, 2396

SANTIAGO DE COMPOSTELA

GUIA MEDICA

SANTIAGO DE COMPOSTELA

CIRUGIA GENERAL

Dr. J. MANUEL CUTRIN PINAQUE

CIRUGIA DEL APARATO DIGESTIVO

Gómez-Ulla, 7-2.º Tenencia Hórreo) T. 3539

DR. ALVAREZ COIRA

Cirugía general y especial de recto y ano. Residencia para operados.

Algalia de Arriba, 38. — Teléfono, 1804

SANATORIO QUIRURGICO DE SAN LORENZO en Santiago de Galicia

Fundadores: Dr. Martínez de la Riva y Dr. Alsina

Teléfonos: Sanatorio, 1606. — Dr. La Riva, 1424

Dr. Alsina, 1984.

CLINICA SENARIS

Cirugía del pulmón, esófago y corazón

Cirugía general

Calvo Sotelo 28-1.º Teléfono, 2321

SANATORIO CARRERO

CIRUGIA

Teléfono 1286 3ral. Fardiñas

ENDOCRINOLOGIA Y NUTRICION

DR. R. SANCHEZ CALVO

Diabetes, Bocio y Metabolismo

Rúa del Villar, 57-2.º Tlfos. 1136 y 1407

RADIOLOGIA Y ELECTROLOGIA

Dres. FERREIROS y LOIS

Radiodiagnóstico-Radioterapi -fisioterapia

Dr. Teijeiro, 6.—Teléfono, 1251

GINECOLOGIA Y PARTOS

Dr. L. G. ALEN

Medicina y Cirujía de la mujer. Esterilidad.

G. Cervantes, 7.—Teléfono, 2037

SANATORIO DE "LA MERCED"

Director

Dr. D. JULIO FERNANDEZ HERNANDEZ

PARTOS Y ENFERMEDADES DE LA MUJER

Rosalía—Castro, n.º 24 Teléfono 1341

MATERNIDAD Y CLINICA GINECOLOGICA

Prof. Dr. A. NOVO GONZALEZ

Montero Ríos, 30 Teléfono, 2190

CIRU[illegible] PULMONAR

Dr. ALVARO AMIGO

Teléfonos 3131 y 3666

SANATORIO NEUROPSIQUIATRICO del Dr. PABLO ARES FEAL

ENFERMEDADES NERVIOSAS Y MENTALES

Consultorio: Hórreo, 24-2.º—Teléfono, 1606

OIDOS, NARIZ Y GARGANTA

POLICLINICA DE OIDO, NARIZ Y GARGANTA

CONSULTA Y OPERACIONES

SERVICIO DE AUDIOLOGIA (SORDERA)

DOCTOR NARCISO CARRERO

Hórreo, 9, 2.º—Teléfono, 1815 — SANTIAGO

MEDICINA INTERNA

DR. S. MORA BECCARIA

Algalia de Arriba, 41. Tlfos. 1014 y 1324

San Cristóbal

Los automovilistas de Santiago celebran hoy la festividad de su Patrono, San Cristóbal. Esta fiesta señalada por la Iglesia para el día 10 de julio, ha sido aplazada por el gremio santiagués, teniendo en cuenta el carácter de día feriado del jueves último, en que ha coincidido.

Interesante es la hagiografía de San Cristóbal, cananeo de origen, que hizo armas contra los persas a las órdenes del Emperador Gordiano. Se convirtió a la fe de Cristo en tiempos del Emperador Filipo, después de lo cual hizo labor de apostol y predicó la fe a la que él se entregó fervientemente, por tierras de Licia, consiguiendo muchas conversiones mediante sus ejemplos de fe y milagros. San Cristóbal sufrió martirio y murió decapitado.

La fortaleza física de San Cristóbal, la fortaleza de su fe católica fué interpretada a través del tiempo como figura corpulenta, llevando a Jesús sobre los hombros y apoyado en un árbol lleno de hojas.

El grabado que ilustra estas líneas es reproducción de la magnífica imagen de San Cristóbal esculpida por el artista santiagués Jesús Rivas, la misma que hoy presidirá el altar de la Misa de Campaña organizada por los automovilistas Santiago.

Los automovilistas de Santiago celebran hoy la fiesta de su Patrono San Cristóbal

Ocho años festejando el día de San Cristóbal

Se tiene el propósito de constituir una Cofradía y celebrar todos los años la procesión con la imagen del Santo

Desde hace ocho años se celebra en Santiago con gran brillantez la festividad de San Cristóbal, Patrono del Sindicato de Transportes. A ella consagran sus entusiasmos los automovilistas profesionales y también los que ,sin tener precisamente esa condición de la profesionalidad, adoptaron la fecha del 10 de julio y contribuyen de manera efectiva al mayor esplendor de los actos en honor del Santo Patrono.

La fiesta de San Cristóbal tiene un singuar relieve, por lo espectacular del desfile de coches que se verifica por las principales calles de la ciudad, una vez celebrada la misa ante la imagen del Santo en la explanada de la Herradura, al pie de la iglesia parroquial de Santa Susana.

Esta festividad, ya tradicional, fué establecida de una manera oficial y continuada por los automovilistas santiagueses el año 1950. En aquella ocasión, a pesar de la natural improvisación, los actos constituyeron una nota de marcada novedad para el vecindario de Compostela, que vió con la mayor simpatía e íntimo agrado la ofrenda de los profesionales del volante a San Cristóbal.

Acerca de la fiesta de San Cristóbal nos habla el conocido director de una de las más importantes Agencias de Santiago, nuestro buen amigo don Constante Pérez Martínez, una de las personas que más directamente intervinieron en la organización de los actos celebrados en años anteriores y que en esta ocasión ha consumido también mucho tiempo, restándolo a sus ocupaciones, para que la jornada de hoy señale otro éxito en todos los órdenes.

El señor Pérez Martínez comenzó recordando que la idea de festejar a San Cristóbal surgió de un grupo de amigos en julio de 1950.

—Faltaban muy pocos días para el 10, que es la verdaera fecha; pero el entusiasmo y la buena voluntad de aquella comisión vencieron todos los obstáculos. Las primeras fiestas religiosas se celebraron en la Colegiata de Sar, decidiéndose luego tenerse en la iglesia de Santa Susana.

¿A qué obedeció fundamentalmente el cambio de templo?

—Era deseo de todos poder concurrir con los respectivos automóviles, y el acceso al campillo de la Colegiata resultaba muy difícil. No hubo otro motivo más que ese.

—¿Tienen ustedes imagen del Santo propia...?

—Sí, en efecto. Realizada una colecta, la hemos encargado al escultor don Jesús Rivas, que realizó una magnífica obra de arte. La imagen está depositada en el domicilio del industrial transportista, don José Vilariño. La víspera de la fiesta patronal la trasladamoss a la iglesia de Santa Susana.

—¿Quiénes sufragan los gastos de la fiesta?

—Unas cuantas semanas antes del día del Patrón se envían unas circulares a todos los automovilistas de Santiago, solicitando su colaboración económica. A veces la recaudación es suficiente, otrras queda un déficit que entre unos cuantos amigos se procura enjugar...

—¿Pensaron ustedes en constituirse en Cofradía?

—Ese es el propósito que tenemos cuantas personas aparecemos, un año y otro, metidos en esta problemática labor. Sería, desde luego, lo mejor. Yo creo que se llegará a crearla y también es de esperar que se establezca para lo sucesivo la tradición de sacar procesionalmente la imagen de San Cristóbal, del mismo modo que todos los años venimos celebrando el desfile de coches.

—¿Recuerda usted, más o menos, el número de coches que desfilaron el año último?

—Con exactitud, no. El año 1956, en cambio, tuve la curiosidad de ejercer cierto control durante el desfile, y el número de automóviles que tomaron parte en él pasó de un centenar.

Después, el señor Pérez Martínez nos dijo que la fiesta de los automovilistas tiene también una parte humanitaria:

—Todos los años repartimos una buena serie de bonos de la Cocina Económica para los pobres de Santiago, a los cuales se les obsequia con suculentas comidas. El promedio de las servidas en años anteriores fué de 700 por fiesta. Y este año, naturalmente, repetiremos el obsequio a los pobres, con toda la esplendidez que nos permitan los medios económicos. A la juventud se le da también un día de alegría a base de fuegos, verbenas y orquestas.

Por último nos dijo que es deseo de sus compañeros de gestión y el suyo propio dar paso a otras personas que, con renovado entusiasmo, puedan hacer de la fiesta de San Cristóbal, en Santiago, una de las más importantes del gremio de automovilistsas en Galicia.

—Llevamos ocho años honrando al Patrón y hasta el momento estamos satisfechos de su brillantez. Pero hay mucha gente joven que puede superarnos y esperamos que vengan a relevarnoss en este trabajo de todos los años.

Con don Constante Pérez Martínez han venido colaborando activamente los señores Liste Moureza, Vilariño, Liñares, Núñez y Villaverde, entre otros que no recordamos en estos momentos.

Teniendo en cuenta que Santiago es, sin duda, la tercera ciudad de Galicia en orden a movimiento automovilístico, la fiesta de San Cristóbal debe alcanzar en el futuro un relieve todavía mayor, y asimismo el objetivo de esa Cofradía(por cuya constitución se propugna ahora.—A.

2498, teléfono de la cabina de la parada del Compostela

Los "taxistas" de la parada del Compostela (entrada a la Avda. General Franco) han tenido el acierto de instalar una cabina telefónica, que responde al número 2498. Acertado, porque con marcar ese número telefónico es fácil hacer llegar un coche de alquiler hasta la misma puerta de casa.

Fué idea de unos cuantos, secundada por los 29 propietarios de coches de alquiler de dicho sector, que corrieron con los gastos de instalación.

La cabina está atendida actualmente por dos muchachos que se alternan en el servicio desde las nueve de la mañana hasta las once de la noche. Las llamadas a chófer determinado son fielmente cumplimentadas, en tanto que la de requerir el simple servicio de un coche de alquiler se adjudica siempre al que figura en cabeza de parada.

Funciona también en el "punto" del Compostela, atendido también por los coches de la parada de Avenida de Figueroa, un servicio nocturno de guardia, a base de dos vehículos, desde las once de la noche hasta las siete de la mañana.

Constante

Escuela de Automovilismo

GARANTIZA ENSEÑANZA COMPLETA CON ENTREGA DE CARNETS NACIONAL E INTERNACIONAL

(Automóviles y motocicletas propiedad de la Escuela)

Edificio Metropol. --- Teléfono, 1487 SANTIAGO

EMPRESA FREIRE, S. L.

Servicio público de viajeros por carretera entre LUGO Y SANTIAGO DE COMPOSTELA

Está Empresa pone en conocimiento del público que, a partir del día 1.º de junio, quedaron establecidos los siguientes nuevos horarios en el servicio de viajeros Lugo a Santiago:

SALIDAS

De LUGO:	De SANTIAGO:
A las 7'00 horas	A las 7'00 horas
A las 11'00 íd.	A las 11'00 íd.
A las 16'30 íd.	A las 16'00 íd.

LLEGADAS

A LUGO	A SANTIAGO:
A las 10'15 horas	A las 10'15 horas
A las 14'15 íd.	A las 14'15 íd.
A las 19'15 íd.	A las 19'45 íd

Asimismo, y a partir del mencionado día, queda establecido un nuevo servicio parcial de viajeros entre MELLID y LUGO, con arreglo al horario siguiente:

Salida de MELLID a las 7'30 horas — Salida de LUGO a las 14'30 horas
Llegada a LUGO a las 9'30 horas — Llegada a MELLID a las 16'30 horas

LA EMPRESA

Nuevos servicios de ómnibus entre Lugo y Santiago

Desde hace poco tiempo, pese a las relaciones entre Lugo y Santiago, las comunicaciones entre las dos ciudades se hacían difíciles, ya fuese por la hora de salida en la madrugada, ya fuese por la hora de llegada a la noche, con lo que se hacía forzoso interrumpir los enlaces con otras poblaciones o con lugares de la provincia de Lugo.

Por fin se ha resuelto este problema. La Empresa Freire —y no es una propaganda, sino un acto de justicia el destacarla— venciendo diversas dificultades, ha mantenido los dos los servicios que venía realizando entre Santiago y Lugo y viceversa aumentándolos ahora con líneas que salen de las ciudades a las 10 de la mañana para llegar a las dos y cuarto.

Constituía, en efecto, un problema para el viajero que circulaba por dicha línea y que ya en lo sucesivo encuentra otras comodidades en virtud del horario establecido por la mencionada Empresa. El reajuste o por mejor decir, el aumento del servicio en favor del público ha sido acogido por éste con verdadera satisfacción. Y nosotros al refrendarla con las pasentes líneas lo hacemos también pensando en que ello supone un mayor acercamiento con Lugo la ciudad tan hermanada por muchos vínculos a la nuestra.

La Empresa Freire ha sabido aquilatar las necesidades de un mejor servicio en favor del viajero, máxime teniendo en cuenta que de Santiago arrancan muchas otras líneas cuyos enlaces quedan ahora mejor establecidos.

Indudablemente los pasajeros más beneficiados con los nuevos servicios son los de Santiago y Lugo, sin olvidar también que los pueblos del trayecto, especialmente Melide, se encuentran igualmente favorecidos por las líneas recién puestas en marcha.

X Y Z

LA ESTRADENSE
SERVICIO DE VIAJEROS
SANTIAGO

Empresa CELTA
SERVICIO DE VIAJEROS
SANTIAGO

José Martínez Raposo
AUTO ALQUILER
Rúa del Villar, 63 — Teléfono, 3617
SANTIAGO

MANUEL DURAN
AUTOS ALQUILER
Para avisos: Bar Lalín. — Teléfonos: 3010 - 2430
SANTIAGO

Autobuses Santiagueses
Próxima inauguración
SANTIAGO

Manuel Lema Cidranes
AUTOMOVILES DE ALQUILER
Teléfono diurno, 2498. — Nocturno, 3624
SANTIAGO

MOSQUERA
PREGUNTOIRO, 21 - TELEFONO 1127
Recuerde este nombre antes de hacer su compra
¡Ahorrará dinero!
Vea su exposición de artículos varios

Sanatorio Nuestra Señora de Lourdes
Doctor Elisardo García Fernández
CIRUGIA DEL ESTOMAGO
Hígado, Intestinos - Hernias
Domingo Fontán, 2 (Carretera de Sar)
Teléfono, 2072.—SANTIAGO
Consulta: Hórreo, 13 - 15 — Teléfono, 1447

ISMAEL IGLESIAS
AUTOS ALQUILER
Para avisos: Bar Fornos. — Teléfono, 2437
SANTIAGO

AUTOMOVILES DE ALQUILER
M. BERNARDEZ
GARAJE PEREZ CONSTANTE, 13, 1.º - izquierda
Hórreo, 38, 2.º — Teléfono, 1981
SANTIAGO

Empresa EL AGUILA
Servicio de viajeros entre CUNTIS - SANTIAGO

Ramón Vázquez Carregal
AUTOS ALQUILER
Para avisos: Franco, 44. — Teléfono, 1259
SANTIAGO

En los últimos cinco años aumentó considerablemente en España la circulación rodada

La matrícula de vehículos mecánicos en Madrid pasó de los doscientos mil

Barcelona figura también a la cabeza de las provincias españolas, en cuanto a tráfico

Ajustada a la festividad que hoy celebran los automovilistas en Santiago, resulta interesante la información que recientemente publicó el diario "YA" sobre tráfico automovilístico en España. El reportaje de E. Limones, que reproducimos a continuación, nos ofrece datos estadísticos demostrativos del extraordinario incremento que la circulación rodada alcanzó en España durante los últimos cinco años.

La matrícula de vehículos mecánicos en Madrid ha pasado de los doscientos mil. En España comenzó la matriculación de los vehículos allá por el año 1907, y desde entonces, a la vista de las estadísticas puede observarse la curva descrita en orden a la circulación rodada por las vías españolas.

Es indudable que el automóvil, por ejemplo, estaba considerado hasta no hace mucho como un artículo de supremo lujo. Sin embargo, en nuestros días se ha convertido en una necesidad ante el ritmo agitado de las actividades que rigen nuestros destinos aquí. La evolución, la transformación del coche como señal de boato en instrumento casi de trabajo, ha tenido lugar en estos últimos cinco años con tal fuerza, que constituye un mar de cavilaciones para todas las autoridades ante la insuficiencia material de espacio en las ciudades para acoger a tanto vehículo. Y eso que aún quedan muchos peticionarios sin haber conseguido vehículo.

DIENTO SESENTA MIL COCHES MATRICULADOS EN 1957

Echemos una vista a las estadísticas. En Madrid, por ejemplo, la matriculación ordenada se estableció en 1907, y hasta 1919, es decir, en estos doce años solamente, corrieron por las calles 3.000 vehículos nuevos. En el año pasado solamente en el espacio de 7trescientos sesenta y cinco días se matricularon en la capital más de 25.000.

Pero ampliemos el radio del estudio estadístico refiriéndonos a España en general. Hace cinco años la matriculación anual de vehículos en todo nuestro territorio venía a ser de unos 14.000, en tanto que en 1957 fueron 166.115. Desglosando esta cifra, tendremos que fueron 24.717 turismos los que rodaron nuevos por las vías de España: 484 autobuses, 6.728 camiones y ¡132.476 motocicletas! El resto, hasta la cifra total, viene dado por vehículos de procedencia oficial ya rodados con 438 turismos, 2.204 camiones, 65 ómnibus y 244 motos.

Aquilatando aún más estas estadísticas, se ve que los vehículos de fabricación nacional han copado casi todo el mercado, dejando una pequeña cifra para los de importación a causa de las dificultades para lograrlos.

Turismos de fabricación nacional fueron en el pasado año —las estadísticas del presente, como es natural, no están confeccionadas aún— 19.825; camiones, 4.614; ómnibus, 188, y motos, la casi totalidad, es decir, 131.769, lo que da idea del incremento que ha tomado la industria del pequeño motor en nuestra Patria.

En cuanto a los de importación, fueron: 4.891 turismos, 2.114 camiones, 296 ómnibus y 463 motocicletas.

VEINTICINCO MIL NUEVOS COCHES ANUALES EN MADRID Y BARCELONA

Como es natural, son Madrid y Barcelona las capitales o provincias con mayor índice de vehículos nuevos rodando. Cualquiera de las dos se aproximan a los 25.000, cifra que no diferirá mucho de la que aparezca este año. La cara opuesta está representada por Avila y Soria, con 381 y 409 vehículos, respectivamente.

Los vehículos están divididos para su matriculación en tres categorías: A, para turismos y camiones de carga con un peso total de 3.500 kilos; B, camiones y ómnibus, y C, motocicletas y motocarros. Esta última categoría se extendió en nuestro país —nos referimos a la matriculación— a las motos cuya cubicación fuera de 75 c. c., aunque internacionalmente se necesita esta matrícula para aquellos que tengan 50 c. c.; es decir, que si cualquiera de estas motos pretende salir al extranjero, tendrá que ser matriculada.

LA MATRICULA DE MADRID EN CINCO AÑOS PASO DEL 100.000 AL 200.000

Refiriéndonos, después de esto como aclaración, concretamente a Madrid, puede verse en los datos estadísticos que para llegar al número 100.000 fueron necesarios cuarenta y seis años —desde 1907 a 1953—, en tanto que para arribar al 200.000, matrícula que ya circula por las calles desde el día 16 de junio pasado, solamente han tenido que pasar cinco años.

El primero de enero de 1957, la matrícula que circulaba por la capital era la M - 161.295. El 22 de diciembre del mismo año era ya la M-186.756, y fueron en los meses de mayo y octubre cuando se concedieron mayor número de matrículas. La explicación viene dada por el hecho de que en la época de verano y otoño es cuando se siente lo que pudiéramos denominar "la llamada de la moto" para disfrutar de los veraneos, incrementando así el número. Así tenemos que de los 25.462 vehículos de motor que rodaron nuevos por nuestras calles, 14.259 fueron motocicletas, lo que constituye un 56 por 100 del total. De categoría B, es decir camiones y ómnibus, fueron 1782 con un porcentaje del 7 por 100, y de la categoría A-turismos y camionetas de pequeño tonelaje-, fueron 8.147 constituyendo el 32 por 100, quedando el 5 por 100 restante a los 1.274 vehículos de matrículas reservadas. De todos ellos correspondieron a producción nacional 20.093 que es el 79 por 100 del total, y el resto —4.095— a los vehículos importados.

* * *

Es decir, resumiendo, que vienen a ser, poco más o menos, 25.000 vehículos nuevos los que ruedan en estos últimos años por las calles de la capital madrileña.

Puede objetarse a estas cifras que existen matrículas reservadas, dentro de la numeración correspondiente, a los coches que se concedieron al personal americano que trabaja en las bases españolas. Pero la cifra es mínima, ya que son solamente cinco millares las matrículas reservadas.

El decano de los conductores de automóviles de alquiler de Santiago, D. José Novo López, lleva al volante más de cuarenta años

En su época de soldado fué chófer del Ministerio de la Gobernación.-Su primer viaje largo lo hizo desde Madrid a Galicia, conduciendo el coche del Ministro de Marina, almirante Miranda Godoy

El decano de los conductores de automóviles de alquiler de Santiago es don José Novo López, que actualmente trabaja con un "seat". Tiene la parada en el "punto" del Hotel Compostela.

Ayer fuimos a verle, aprovechando una tregua en su actividad.

—¿Qué interés podría tener cuanto yo le contase? —respondió sin perder un segundo, al conocer el motivo de la visita. Al fin se avino a decirnos algo de su vida profesional, de los cuarenta y tantos años que lleva al volante. El señor Novo es natural de Santiago y nunca ha cambiado de residencia no siendo circunstancialmente. Se encuentra aquí muy agusto.

—Nos dijeron que usted es el decano de los..., llamémosle "taxistas".

—Más antigüedad la tenía Liñares, pero se retiró del oficio.

—¿Cuándo empezó a andar con los coches?

—En mi epoca de soldado, entre el año 1916 y 1918. Hice el servicio en el Centro Electrotécnico, de Madrid. Estuve de chófer en el Ministerio de la Gobernación, con el Sr. García Prieto. Era Subsecretario don José Rossdo Gil. Después me destinaron una temporada al servicio móvil de la Presidencia. El jefe del Gobierno era don Eduardo Dato.

—¿Qué coche tenía?

—Un "Mercedes". Andaban bien. Cierto día me mandaron al Ministerio de Marina para traer a Galicia al ministro, almirante Miranda Godoy. Hice un viaje inolvidable. El chófer, que era yo, tenía un lacayo. La visita era a las bases navales de Galicia y, especialmente, a Marín, donde pensaba establecer una base de submarinos. El ministro de Marina, almirante Miranda Godoy era de una bondad extraordinaria. Jamás olvidaré el trato de amabilidad que tuvo para mí, como simple chófer, y para el lacayo en todo el recorrido.

—¿Se trabajaba mucho?

—Bastante.

—¿Es cierto que tiene usted una condecoración militar?

—Sí. El Tajo se había desbordado en Villamanrique y pidieron socorros a Madrid. Allá fuimos fuerzas militares con barcas del estanque del Retiro para las operaciones de salvamento. Yo fui, efectivamente, uno de los recompensados con la Cruz del Mérito Militar con distintivo blanco.

Una vez licenciado, Novo López retornó a Santiago y el año 1919 comienza su vida profesional.

—El punto estaba delante de lo que ahora es edificio de Castromil. Solo había seis coches de alquiler, el mío entre ellos.

—¿Recuerda los primeros automóviles, anteriores a los de su epoca?

—Yo era un niño cuando aparecieron los de vapor, que con el tiempo acabaron con "La Carrilana". Fué en el año 1908. El acontecimiento lo aprovechó la comparsa carnavalesca "Los espías" para lanzar unas canciones humorísticas... Recuerdo estas estrofas:

"Xa salimos da Coruña
facéndolle a competencia,
eso dixo o mayoral,
que era home de moita cencia.
Como lo siento lo digo
tas bestias que yo traigo
teñen no corpo o formigo."

Pero "La Carrilana" sucumbió finalmente ante el empuje de la mecánica. El señor Novo se refirió después al otro tipo de coche, que vino a sustituir al de vapor, los de Sanjurjo movidos a gasolina y por cadenas.

—¿Y cómo eran los de 1919?

—preguntamos.

—Buenos.

—¿Qué costaba un automóvil?

—El Plymouth, de seis cilindros veintidós mil pesetas. Yo compré un Buick en la Agencia Núñez en veintiuna mil.

—¿Y qué cobraban ustedes por la carrera?

—Tres pesetas. La gasolina estaba a 56 céntimos el litro. Hoy cuesta de 6 a 7 pesetas el litro y la carrera también subió, pero en un porcentaje del diez por ciento en relación al alza de la vida. También el precio del coche ha aumentado notablemente. Ciento cincuenta mil pesetas vale uno de cinco.

—¿Se construye bien en España?

Sí.

—Señor Novo ¿cuántos kilómetros tiene en su haber?

—En años de servicio y en kilómetros andados, probablemente los suficientes para haber recorrido varias veces el mundo. Al extranjero he salido poco; solamente a Francia y Portugal.

—¿Accidentes?

—Ninguno.

—Por si algún día llegamos a conducir algún automóvil ¿quiere decirnos cuál es el mayor peligro en la carretera?

—La salida de una criatura. Después, la velocidad. El chófer nunca debe tener prisa.

—¿No le preocupan las motocicletas?

—Las "motos" son un estorbo para el automovilista cuando las personas que las dirigen son aprendices.

—¿Cuántos años le quedan todavía por delante en el oficio?

—Los que Dios me mande. Por de pronto me encuentro con muchas energías y con voluntad de trabajo.

A continuación se lamentó de que los conductores de coches de alquiler no tengan retiro.

—No lo digo por mí, que, gracias a Dios, me voy defendiendo. Pero veo una porción de empañeros que no han conseguido ahorrar ni una peseta que les permita una vejez digna.

Antes de finalizar la entrevista, aun preguntamos al Sr. Novo algo más sobre los coches de alquiler.

—¿Cuántos hay en Santiago, actualmente?

—Cuarenta y dos. Llegan y hasta diría que sobran.

—¿Resultaría en esta ciudad adaptar el sistema taxímetro?

—La población no es propicia a esa modalidad. Llegado tal momento, el de la implantación del taxímetro, yo sería el primero en poner un cartelito en el parabrisas de mi coche que dijese: "Carrera, dos pesetas"

El amigo Novo, decano de los conductores de coches de alquiler, fué muy amable con nosotros. No era caso de seguir entreteniéndole por más tiempo. Para él eran horas de trabajo.

JOSE REY F. ALVITE

El nuevo OPEL KAPITAN 1.959

¡OPEL: EL COCHE DE CONFIANZA!

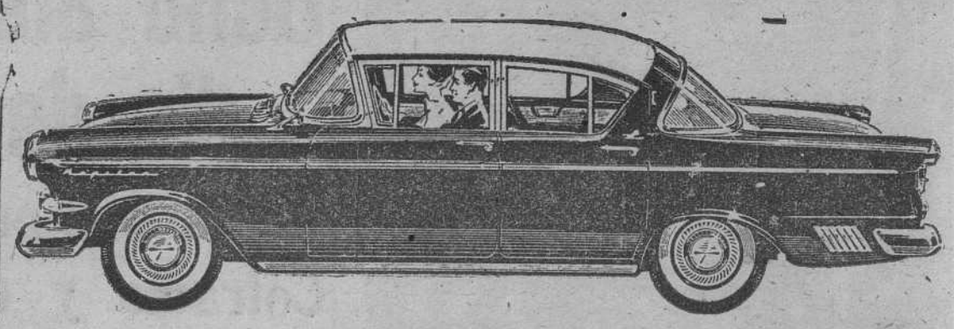

El nuevo KAPITAN y el nuevo KAPITAN "L"

Coches de tipo "Clásico" que ofrece lo máximo de un confort de ensueño, combinado con un exterior de incomparable belleza y estilo distinguido, así como lo más adelantado de la técnica moderna.

Largo de líneas aerodinámicas, rodadura ancha y centro de gravedad bajo; a primera vista se aprecia ya su gran rendimiento en la carretera. Es un deleite singular al conducir un nuevo KAPITAN

KAPITAN Y KAPITAN "L", construídos por expertos peritos en la materia.

¡Pida Vd. hoy mismo informes!

a

Marcelino Núñez Arias

Distribuidor para GALICIA de

GENERAL MOTORS CORPORATION

(Foreign Distributors División)

CASA CENTRAL: SANTIAGO

LOS AUTOMOVILISTAS Y SU FIESTA

Programa de los actos

Aplazada del jueves, por el motivo de ser día feriado y de actividad para el personal del gremio, hoy, sábado, se celebrará en Santiago la fiesta del Patrono de los automovilistas, San Cristóbal.

A las doce de la mañana, tendrá lugar en la explanada principal de la Residencia de Estudiantes una Misa de campaña, en la que formará una caravana de automóviles. Después del acto religioso presidido por la Imagen de San Cristóbal, se organizará un desfile automovilístico por las principales calles de la ciudad.

A mediodía serán obsequiados con una comida extraordinaria en la Cocina Económica seiscientos pobres de esta ciudad.

En la calle del Doctor Teijeiro se celebrarán tarde y noche festejos populares, que serán amenizados por una magnífica orquesta. Por la noche lucirá una fastuosa iluminación eléctrica.

Juan García Filgueira

TALLER DE FONTANERIA de EL FERROL DEL CAUDILLO

Coruña, 26, bajo. — Teléf. 1753

Especialidad en trabajos de zinc e instalaciones de agua con termo sifón.

Estudios y presupuestos gratuitos

Sanatorio Neuropático DEL Dr. Lois Asorey

PAZO DEL CARMEN

La Estila. — Teléfono 1541

Para enfermos nerviosos y psíquicos no manicomiales

SANTIAGO DE COMPOSTELA

Horas de consulta: De doce a dos

Consultorio. Preguntoiro 9

CON ESTO SE DEFIENDE UNA MEJOR...

Aclaro un poquito el pelo. Me queda un tono castaño, muy discreto y muy favorecedor, y ESTO ME REJUVENECE Y ME DEFIENDO MEJOR.

También Vd. señora, debe conservar la juventud, aclarando el cabello con

CAMOMILA INTEA

rica loción vegetal. Una fricción semanal es suficiente para obtener un precioso tono leonado o castaño claro que tanto favorece y rejuvenece.

En todas las Perfumerías frascos grandes y pequeños.

Complete el cuidado de su pelo con BRILLANTINA INTEA IDEAL en color amarillo, especialmente preparada para los cabellos rubios.

Máquinas SIGMA CONTADO 4 PLAZOS

BORDAN·INCRUSTAN·VAINICAN·ZURCEN·COSEN ADELANTE Y ATRAS

CASA SIGMA·Sagasta·14·FERROL

deportes

Regatas en FERROL

Campeonato de Galicia de la serie Snipe

Ayer se celebraron en la ría ferrolana dos pruebas de los campeonatos de Galicia de la clase snipe. Las dos pruebas fueron de recorrido triangular. En la regata de la mañana tomaron la salida 25 embarcaciones. El triángulo tenía por vértice las balizas situaads en la ensenada de Santa Lucía, Punta del Martillo y baliza del Club Naval.

La lucha de esta regata, que fué mejor que la celebrada por la tarde, se centró entre el "Binigaus IV", "María" y "Coitelada". Pero estas posiciones se mantuvieron en el primer triángulo, sufrieron variación al llegar a la baliza de meta, gracias a una buena maniobra el "Coitelada", que logró rebasar al "María". El orden de llegada fué el siguiente:

"Binigaus", tripulado por los señores Iturrioz y García.

"Coitelada", del T. M. R., tripulado por los señores Rubalba y Piñera.

"María", del Real Club Náutico de La Coruña, tripulado por los señores Tizón y Michael.

La regata de la tarde tenía las balizas situadas en La Graña, ensenada de Santa Lucía y Club Naval. Resultó muy larga, hasta el punto de que el snaipe mejor clasificado, el "Binigaus IV", que se adelantó desde los primeros momentos, invirtió en el recorrido dos horas, clasificándose tras él, el snaipe "Chuvia", de Vigo, y el "Xeada", del C. N. R.

Hoy se celebrarán otras dos pruebas al viento, una a las 12'30 y otra a las 17'30.

Vuelta Ciclista a Francia

Una caída de DACQUAY facilitó al italiano BAFFI la etapa Toulouse - Beziers

NOVENTA Y SEIS CORREDORES TOMARON LA SALIDA PARA CUBRIR LA ETPA TOULOUSE-BEZZIERS

TOULOUSE, 11. — A las 11,40 de la mañana se dió la salida a los 96 corredores que quedan en la Vuelta Ciclista a Francia para disputar la décimosexta etapa, que extiende entre esta ciudad y Bezziers, con 178 kilómetros de recorrido.—Alfil.

* * *

BEZIERS, 11. — Noventa y seis corredores han tomado la salida en Tolouse para cubrir la décimosexta etapa de la Vuelta a Francia, Tolouse - Beziers, con un total de 137 kilómetros.

Los corredores recorrieron hoy los primeros kilómetros a un tren medio, debido sin duda al calor que ha hecho, por esto marcharon muy agrupados hasta Carcassonne. Aquí intentaron escaparse, sin éxito, Morvan, Ananaerkt y Padovan. Después Dacquay, Manzaneque y Brenioli, también sin éxito.

A los 104 kilómetros es cuando se despegan con éxito Dacquay y Baffi, que ya no son alcanzados. A los 127 kilómetros llevan una ventaja de un minuto y treinta. A 10 kilómetros de la meta la ventaja pasa a ser 3 minutos y 5 segundos, con relación a los tres corredores más próximos; y de 6-35 sobre el pelotón.

Baffi gana la etapa con cierta facilidad, favorecido por una caída de Dacquay en el mismo Estadio de Beziers.

CLAIFICACION DE LA ETAPA

La clasificación de la décimosexta etapa se ha establecido en la forma siguiente:

1.—Baffi (Italia), 5-27-34
2.—Dacquay (P.-NE.), ídem
3.—Graczyk (C.-M.), 5-30-16
4.—Nascimbene (Italia), ídem
5.—Busto (C.-M.), ídem
6.— W. van Est (H.-L.), 5-33-43
7.—Padovan (Italia), ídem
8.—Nencini (Italia), ídem
9.—Tueller (Sluiza-Ale.), ídem
10.—P. von Est (Hol.-Lux.), ídem.

Los corredores españoles se clasificaron en el vigésimo puesto, empatados con 64 corredores.

CLASIFICACION GENERAL

Después de esta etapa la clasificación general queda como sigue:

1.—Favero (Italia), 74-42-27
2.—Geminiani (C.-M.), 74-43-24
3.—Bauvin (Francia), 74-48-00
4.—Desmet (Bél.), 74-48-22
5.—Plankaert (Bél.), 74-51-24
6.—Anquetil (Francia), 74-51-45
7.—Botella (Esp.), 74-52-44
8.—Gaul (Hol.-Lux.), 74-53-08
9.—Rominson (Inter.), 74-53-28
10.—Bobet (Francia), 74-53-49.

CLASIFICACION GENERAL DE LOS ESPAÑOLES

El resto de los corredores españoles figuran:

23.—Bahamontes, 75-07-00
44.—Manzaneque, 75-32-29
69.—Galdeano, 75-58-28
72.—B. Ruiz, 75-59-18
75.—Bover, 76-02-59
89.—Otaño, 76-19-38
90.—Moreno, 76-20-39
92.—Suárez, 76-23-44.—Alfil.

MAÑANA SE CORRERA LA ETAPA BEZIERS - NIMES

BEZIERS, 11. — La velocidad media en la etapa de hoy ha sido de 34,252 kilómetros por hora.

La etapa de mañana, décimoséptima, se correrá entre Beziers y Nimes, con un total de 178 klms.

Los corredores escalarán dos picos, ambos de tercera categoría: el de Viento, de 700 metros de altura y el de Rogues, de 530.—Alfil.

CLASIFICACION POR EQUIPOS

BEZIERS, 11. — Italia ha ganado hoy la clasificación por equipos de la etapa, con un tiempo de 16-30-33. España, en cuarto lugar, empatado con Holanda, Suiza-Luxemburgo, Oeste-Sudoeste, Bélgica, Internacional y Francia.

En la clasificación general Francia se mantiene en el primer puesto con un total de 224-33-32. España, en séptimo, con 225-32-15.

Bauvin y Darrigade, víctimas de una caída en el mismo Estadio de Beziers, podrán participar en la etapa de mañana. Los médicos han asegurado que su estado es muy satisfactorio.

La prima de la desgracia ha sido adjudicada hoy a los corredores Bauvin y Darrigade.

La prima de la combatividad para Dacquay (París-Nordeste).

En la clasificación por puntos, figura en primer lugar Graczyk (Centro-Mediodía), con 223 puntos. El español Bover ha descendido al vigésimo puesto con 609.—Alfil.

¿Constará la Tercera División de 16 Clubs?

Proposición en el próximo Pleno de la Federación

MADRID 11. — El Comité Directivo de la Real Federación Española de Fútbol propondrá al Pleno, que comenzará el día 21, diversas sugerencias figurando, entre ellas —según dijo el presidente, doctor Chaos Lafuente—, la que el Campeonato Nacional de Liga comience el 14 de septiembre y termine el 19 de abril, dejando como fechas libres para el calendario internacional las de 14 de diciembre; 1 de marzo (durante la Liga); 6 de mayo, 28 de junio y 5 de julio de 1959, durante la Copa de S. E. el Generalísimo.

Otra de las propuestas federativas será la de que, así como la Primera División, cada uno de los grupos de Segunda y Tercera, estén formados por 16 clubs, con el fin de conseguir una unificación de las tres divisiones, que reduciría las dificultades para formar los respectivos calendarios dando, en conjunto, un movimiento semejante a todo el Campeonato Nacional en sus tres categorías.—Alfil.

Comité Regional de Futbol Aficionado y Juvenil

DELEGACION DE SANTIAGO

Campeonato de Copa-Octavos de Final

(CALENDARIO)

Campo de Santa Isabel

Domingo, día 13: A las once y media, Vista Alegre - Eiriña.

A las cinco y media de la tarde, G. de Sar - La Salle.

Martes, día 15: A las siete y media de la tarde, Victoria-San Lorenzo.

Miércoles, día 16: A las siete y media de la tarde, Júpiter-San Pedro.

Viernes, día 18: A las once y media de la mañana: Gimnástico de Sar - La Salle.

A las cinco y media de la tarde, Eiriña - Vista Alegre.

Domingo, día 20: Once y media de la mañana, San Lorenzo - Victoria.

A las cinco y media de la tarde, San Pedro - Júpiter.

Información deportiva de Cuntis

FUTBOL

El próximo domingo, día 13, a las seis de la tarde, se celebrará en el campo de la A Ran, un interesante partido entre los equipos Hermandad de San Mateo de Vigo, y el equipo local Burgas F. J.

Ha despertado gran interés este partido, que podemos decir es el despertar del deporte del balompie en esta villa, que desde hacia algun tiempo estaba abandonado, reina gran entusiasmo entre toda la juventud, y se espera que los once designados capitaneados por Rodrigo, hagan un buen partido ante los vigueses que capitanea el que fué gran jugador céltico Roig, a quien el proximo domingo podremos admirar en el campo de la A Ran en union de otros que en sus tiempos han sido figuras de equipos de la División de Honor.

Para este encuentro ha sido donado por el señor alcalde un hermoso trofeo el cual está expuesto en uno de los escaparates de un céntrico comercio de esta villa, el que viene siendo admirado y elogiado por todos los aficionados, quienes animan a los componentes de nuestro equipo para que pongan todo el corazón en la lucha a fin de que este trofeo sea depositado en las vitrinas de nuestro Club.

CICLISMO

La comision encargada de la organizacion de la prueba ciclista que por inclemencia del tiempo ha tenido que ser suspendida el pasado domingo, día seis, ha fijado la fecha del domingo, día 27 para su celebracion, empezándose ya la organizacion de las primas del recorrido y demás detalles de esta interesantísima prueba, en la que se espera reunir a los mejores ciclistas de Galicia.

Con gran satisfaccion ha sido acogida en esta villa la noticia de que el pequeño Liñeira ha sido designado para tomar parte en los XI Campeonatos Nacionales de Ciclismo a celebrar en Barcelona, para donde en unión de los demás componentes del equipo de esta provincia saldrá uno de estos días. Toda la afición cuntiense, espera que Lineira con los demás designados dejen muy alto el pabellón de esta provincia en los citados campeonatos.

A. CARBALLO

El santiagués Carracedo firma por el Cádiz

Suscribió contrato por el Cádiz el jugador santiagués Carracedo, que en la temporada que acaba de finalizar perteneció al Oviedo. Este jugador se decidió por el equipo andaluz, por ser el que mejores condiciones le ofreció, aparte de que en este equipo le será más fácil ganarse el puesto de titular.

A Carracedo le tendían sus redes equipos como el Atlético de Madrid, Calta de Vigo, Avilés y Gerona, pero él prefirió el Cádiz.

Le deseamos al cancerbero inédito toda una clase de éxitos en tierras andaluzas.

Beisbol

Holanda venció a Italia (5 - 2)

Los holandeses representarán a Europa en los Campeonatos Mundiales

AMSTERDAM, 11. — Después de eliminar a Alemania, Italia jugó hoy contra el actual campeón, Holanda, el partido decisivo del Campeonato de Europa de Beisbol.

Ganaron los holandeses con lo que revalidan su título.

La victoria ha sido por cinco carreras contra dos.

Holanda representará a Europa en el Campeonato Mundial, que se jugará en Estados Unidos.—Alfil.

Dos jugadores argentinos del River, sancionados

BUENOS AIRES, 11.—Uno de los miembros de la selección de fútbol que actuó en el Campeonato Mundial pasado, ha sido objeto de una grave sanción por el tribunal de penas, a raíz de los incidentes producidos en el encuentro River-San Lorenzo.

El medio centro, Rossi, ha sido suspendido por ocho partidos e inhabilitado por ocho meses para ejercer el cargo de capitán del River. Asimismo el interior Juan Vairo ha sido suspendido por nueve partidos. Alfil.

Tiro de pichón en La Estrada

Destacada actuación de don Antonio Coira

LA ESTRADA.— Se han celebrado las tiradas al pichón, entre las que destacaba la prueba "Copa Gran Premio La Estrada", dotada con 7.000 pesetas en metálico.

La asistencia de tiradores fué numerosísima participando las mejores escopetas de Galicia. La clasificación quedó de la siguiente forma:

"Copa Apertura". — primero don Antonio Coira, de Santiago de Compostela.

Segundo, don Federico González, de Meira (Lugo).

Copa "La Estrada". — primero don Antonio Coira, de Santiago de Compostela.

Segundo don Ramón Salgueiro, de Monforte.

Exequo. Sres. Estévez Villaverde, Pardo, Luca de Tena, González, Fernández Ne'ra.

Copa "Comisión de Fiestas". — primero don Ramón Salgueiro, de Monforte.

¿Fichará Kubala por el At. de Madrid?

MADRID, 11. — A título de rumor que no ha podido ser confirmado, en los medios deportivos madrileños se afirma que Kubala ha manifestado su deseo de cambiar de club, mostrando preferencias por el Atlético de Madrid, hoy bajo la dirección de Daucik, íntimamente ligado al jugador azulgrana por lazos de parentesco y profesionales. Alfil.

BICICLETAS
Todos los tipos
Todos los modelos
CONTADO y PLAZOS
Absoluta garantía
CASA SIGMA
Sagasta, 14 - FERROL

Cocinas eléctricas
EDESA
CON HORNO
OCUPAN POCO ESPACIO
Delegación: Depósito
Vda. de Pedro Fernández e Hijos
Instalaciones eléctricas
FERROL

Persianas blancas
Entrega en 24 horas
COBELO
C. ... s, 135. — FERROL

SANATORIO PROFESOR
Villar Iglesias
Cirugía, del Riñón
Vejiga y Próstata
Teléfono 1304
General Pardiñas 9

¿Quiere V. comer bien?
Camón 54 y Canalejo 43
Teléfono 1213
Visite su restaurante "TORNOS"
EL FERROL DEL CAUDILLO

Un BARCO sin brújula
está condenado al naufragio
Los negocios también naufragan cuando carecen de los elementos que necesita el que los dirige, para conducirlos por las rutas del éxito. El
ANUARIO GENERAL DE ESPAÑA
(Bailly Baillere Riera)
es la brújula del hombre de negocios
(No navegue a ciegas y INFORMESE)
Anuarios Bailly-Baillere y Riera Reunidos, S. A.
Enrique Granados, 86 y 88 — BARCELONA

Dr. de ACOSTA
MEDICO CIRUJANO
Partos y enfermedades de la mujer
A Rúa, 8.—Teléfono, 1209
Santiago de Compostela

Academia de corte y confección
Duárn de González
ALTA COSTURA
Sistema patentado, basado en las últimas evoluciones de la moda.
Fácil y elegante. No tiene rival.
Plaza de las Angustias 8
FERROL

Laboratorio del Dr. Daporta Gonzalez
ANALISIS — TRANSFUSIONES DE SANGRE
SERVICIO AUTORIZADO OFICIALMENTE
Rua del Villar, 66 — Teléfono, 1583
SANTIAGO DE COMPOSTELA

OPOSICIONES A BANCA
Convocadas por el Banco Mercantil de La Coruña diversas vacantes para Auxiliares Administrativos, Ordenanzas y Botones. Exámenes después del 11 de Agosto. Presentación documentos hasta 19 Julio.
PREPARACION COMPLETA, en
Academia Alcázar
Cardenal, Payá, 6.—Santiago.—Teléfono, 3538
Director: J. Negreira. INTENDENTE MERCANTIL.

RADIO MUNDIAL
la máxima garantía
la técnica y la perfección!
CONTADO y PLAZOS
CASA SIGMA
Sagasta, 14 - FERROL

Anuncios por palabras

ALQUILERES

SE ALQUILAN máquinas de escribir. Viuda de Romay. Calvo Sotelo, 17. Tel. 1203 Santiago.

MAQUINAS ESCRIBIR. Se alquilan en Talleres "EL ARCO". Reparaciones garantizadas. Instituto, 6. Teléfono 3261.—Santiago.

SE ALQUILA piso con huerta en S. Saturnino. Informes: Ferretería Agrícola. — Ferrol.

SE ALQUILA verano primer piso, nuevo, amueblado, en Villagarcía, dos baños, ocho habitaciones, calle Casino. Informes: Farmacia Bermejo. — Villagarcía.

AUTOMOVILES

VENDO turismo pocos caballos, magnífica presentación, toda prueba, barato: directamente en Real, 140, bajo. — Ferrol.

VENDO Studebaker, cinco plazas amplias, buen estado. Para informes: CENTRO DE INFORMACION, Pombal, 17, 1.º. Santiago.

COMPRA-VENTA

VENDO camión gasoil para 10 toneladas. Dos motores eléctricos nuevos 220-380, 10 HP., 750 rvl. Informes: Oficina Automovilística, Telf. 1611.—Lugo.

URGE VENTA moto M. V., barata, Razón: Instituto, 40, primero. Ferrol.

EL RASTRO. Compraventa de ropas, muebles y objetos. Paso a domicilio. María, 106.—Ferrol.

MAQUINAS ESCRIBIR. Nacionales y extranjeras, facilidades pago. Casa Sigma. Sagasta, 14.—Ferrol.

SE VENDEN solares Ensanche. Razón: Ruvalcaba, 26, 2.º Ferrol.

SE VENDE casa número 10 calle Espíritu Santo. Informes: Cocina Económica, 11½ a 12½. — Ferrol.

VENDESE casa con huerta. Huertas, 55. Informes: en la misma calle, 45. Santiago.

VENDESE casa céntrica, piso libre. Razón: Preguntoiro, núm. 15. Santiago.

VENDO 2 casas totalmente libres. Rúa San Pedro. Informes: Preguntoiro, 27. Santiago.

VENDENSE dos casas Fernando VI, 78, tres plantas; y Muñoz Torreros, 1, dos plantas. Razón: Rochel, 18.—Ferrol.

TRASPASOS

TRASPASO locales de negocio con vivienda o sin ella. Razón en esta Admón. — Santiago.

SE TRASPASA cafébar, sitio céntrico, por no poder atenderlo.—Razón: Canalejas, 176, bajo. — Ferrol.

TRASPASO negocio ultramarinos zona porvenir, por enfermedad propietario. Oportunidad. —Razón: Gómez Rozas, Rúa Villar, 76, Santiago.

PERDIDAS

PERDIDA pulsera con piedra azul. Se gratificará entrega: María, 190, 3.º. — Ferrol.

VARIOS

"PASAPORTES Y PASES DE FRONTERA URGENTES PARA VIAJAR POR TODAS LAS AMERICAS Y EUROPA. Información gratuíta: Reina, 28. Teléfino 2348. Santiago."

Por traspaso bar-hospedaje CARBALLINESA. Patio de Madres, 14, se pone en conocimiento de los posibles acreedores que el pago de facturas se hará durante el presente mes de julio únicamente.—Santiago.

SE NECESITA asistenta por horas buen sueldo. — María, 43. — Ferrol.

FERROL AL DIA

INFORMACION MILITAR

Se nombra para el mando del Regimiento de Infantería Ebro número 48, al coronel de Infantería, don Joaquín de la Cruz Lacaci.

—Idem ayudante del general de brigada de Artillería, de los Servicios de Artillería de la VIII Región, don Francisco Javier Ayensa Rizo, al comandante de Artillería, don Luis Togores y Díaz del Río, a las órdenes del Ministro e nla V Región, plaza de Zaragoza.

PATRONATO DE HUERFANOS MILITARES DEL EJERCITO

Durante los días 17 y 19, se efectuará el pago de las pensionse correspondientes al mes de la fecha, en horas de once a una.

ACCIDENTE DE CIRCULACION

En la Sala de Heridos del Sanatorio de San Javier, recibió asistencia Benigno Morado Pico, de 46 años, de la calle General Franco, 89-2.º, que al caerse de un motocicleta en la Puerta de Canido, sufrió una herida contusa, en la región superciliar derecha, de carácter leve.

ARROLLADO POR UN COCHE

En la carretera de Valdoviño, un coche atropelló al menor Carlos Casal Fraga, de 5 años, de Valdoviño, produciéndole con moción cerebral, una herida contusa de diez centímetros en la región parietal izquerda, y contusiones en distintas partes del cuerpo.

Pronóstico reservado.

CASA DE SOCORRO

En la Casa de Socorro fueron asistidos María Martínez Paz, de 27 años, de la calle de Moeche, que presentaba quemaduras de segundo y primer grado en el lado izquierdo de la cara, de carácter leve, que se produjo con vapor de agua en su domicilio.

—Santiago Rego Saavedra, de 5 años, vecino de la calle de San Fernando, 61-2.º, de una herida en la región temporal izquierda, que sufrió al recibir una pedrada.

—Y María Martínez Tolmil, de 48 años, de la calle del Pilar, La Cabana, la cual presentaba una herida incisa en la mno izquierda que se produjo trabajando con una hoz.

Disposiciones de Marina

Se señala la previsión de destinos para los Grupos de Helicópteros y Helipuertos.

—Se destina al Centro de Adiestramiento de Tiro Naval, en Cádiz, al capitán de corbeta don César Rodríguez Lazaga.

—Se nombra segundo comandante del destructor "Lazaga", al teniente de navío don Carlos Ripoll Gutiérrez.
tiérrez.

—Se nombra profesor de la Escuela Naval Militar, al teniente de navío don Francisco José Ruiz Sánchez.

—Se nombra guardaalmacén del Arsenal de Ferrol del Caudillo, al capitán de Máquinas E. T., don Leonardo Freijomil Bellón.

—Se nombra auxiliar del Negociado de Subsistencias, y jefe de la Factoría de Subsistencias del Ministerio, al comandante de Intendencia. don Gonzalo Suárez Alvarez.

—Se concede licencia para contraer matrimonio con la señorita Elena Sánchez de León, al tercer observador don Luis Felipe Hurtado Castellanos.

—Se destina al Tercio de Baleares, al capitán de Infantería de Marina, don Dionisio Peñarrubia y Ponce de León; al de Levante, al ídem, don Francisco Bueno Sanabria; al del Norte, a los ídem, don Angel Alvariño Gómez y don Mapálico Alonso Delgado; a la Comandancia de Marina de Barcelona, al ídem, don Alberto Viñas de Campos; al Tercio de Baleares, al ídem, don José María de Heras Antón; al del Norte, al ídem, don José Seijo Rodríguez; al Cuartel de Instrucción de Cartagena, al ídem, don Eduardo Carreño Montero; al Tercio Sur, a los ídem, don Andrés Parejo Muñoz y don Marianod Fernández Portillo; a la Escuela de Aplicación, al ídem, don Juan García Marchán; a la Escuela de Suboficiales, al ídem, don Emilio Romero Salgado y al Tercio de Baleares, al ídem, don Ildefonso Cortina Bolivar.

—Se concede licencia para contraer matrimonio con la señorita María del Carmen González Fernández, al coronel de Infantería de Marina, don Gerardo Barro Pravia.

—Idem con la señorita Aurea Diana Alonso, al capitán del mismo Cuerpo, don Luis María García de Carranza.

ESPECTACULOS

AVENIDA: "La vuelta al mundo en 80 día".—1. Todos.

CALLAO: "Soplo salvaje".—3. R. Mayores, con reparos.

JOFRE: "El amor llega en verano".—3. R. Mayores, con reparos.

CAPITOL: "El hombre del impermeable".—3. R. Mayores, con reparos.

RENA: "Días de amor".—3. R. Mayores, con reparos.

MADRID-PARIS: "Obsesión" 2. Jóvenes.

CINEMA: "La dama del mar".—Carecemos de censura.

CAPITOL
Tl. 1474 - 1464

HOY
GRAN ESTRENO
EL HOMBRE DEL IMPERMEABLE
Dada plano un escalofrío de "suspense", cada "suspense" una carcajada
Funciones: A las 6, 8' y 11
(Tolerada menores)
Complemento: NO-DO

RENA
TEL. 1464 - 2167
HOY
A las 6, 8 y 11
DIAS DE AMOR
TECNICOLOR
Una bella historia de amor que conmoverá a todos los públicos
Con
MARINA VLADY
Y
MARCELO MASTRONIANI
Complemento: NO-DO
(Mayores)

Madrid-Paris
TEL. 2242
HOY
A las 4, 6, 8 y 11
Obsesión
(TECNICOLOR)
La narración del idilio más apasionado que se ha llevado a la pantalla
Con
JANE WYMAN
Y
ROCK HUDSON
(Tolerada)
Complemento: NO-DO

Cinema
HOY
A las 4, 6, 8 y 11
La gran novela de IBSEN en
¡UN EMOCIONANTE ESTRENO!
La dama del mar
¡¡Belleza!!
ZULLY MORENO
¡¡Talento!!
ALBERTO CLOSAS
¡¡Un éxito extraordinario!!
(Mayores)

AVENIDA
HOY
6 tarde y 10 noche
Una película que alcanzó 52 trofeos
La vuelta al mundo en 80 días
El más extraordinario plantel de estrellas
El mayor éxito de
CANTINFLAS
DAVID NIVEN
(Todos)

Callao
HOY
5-30 — 8 — 11
Una gran película de acción continua
Soplo salvaje
(Autorizada mayores 16 años)
GARY COOPER
BARBARA STANWYCK
RUTH ROMAN
ANTHONY QUINN
Completa el programa:
NO-DO

JOFRE
HOY
Una gran película italiana, llena de gracia y realismo
El amor llega en verano
Interpretada por
VITTORIO DE SICA
ABBE LANE
GIOVANNA ROLLI
(Mayores)
NOTICIARIO NO-DO

La Coruña

I Certamen Nacional Juvenil de Arte

Fallo del Tribunal Provincial

LA CORUÑA, 11. De nuestra Delegación).— En la tarde de ayer y de acuerdo con las bases del certamen, se reunió en el Aula de Cultura y Arte del Frente de Juventudes, el tribunal provincial encargado de conceder los premios establecidos para la fase provincial y seleccionar aquellas otras obras que por su calidad artística merecieren figurar en la gran exposición nacional que se celebrará en Madrid en el próximo mes de octubre.

Los premios fueron adjudicados en la siguiente forma:

PINTURA. Categoria a). Medalla de oro y diploma a Manuel González "Mago", por su obra "Autorretrato". Segundo premio con diploma a César Díez Naya, por su obra "Retrato de Mujer".

Categoria b). Primer premio, desierto. Segundo premio con diploma, a J. Abella Remacho, por su obra "Arboles".

ESCULTURA: Categoria a). Primer premio, medalla de oro y diploma a Francisco Carro Doldán, por su obra "Paz". Segundo premio, con diploma, a René Dhiell por su obra "Plañidera".

DIBUJO. Desierto en ambas categorías.

GRABADO. Categoría a). Desierto.

Categoria b). Medalla de oro y diploma a Santiago Mayer Viñas, por su trabajo "Monasterio de San Pelayo".

El premio extraordinario en la fase provincial, consistente en una beca para la asistencia a un albergue nacional de Artes Plásticas, que se celebrará en Madrid en la fecha que se indique y mil pesetas, fué adjudicado al pintor Manuel González "Mago".

Los premios se entregarán a los vencedores en el acto de la clausura, el próximo día 14, a las siete y media de la tarde, en la Sala de exposiciones.

EL ALCALDE, REPRESENTANTE HONORARIO DE NUEVA ORLEANS

El alcalde de la ciudad, señor Molina, ha recibido una bandera de Nueva Orleáns, que le envió el alcalde de aquella ciudad, M. Lesseps S. Morrison, así como el acuerdo de aquel Municipio por el que se nombra a nuestro Alcalde, representante honorario de la ciudad de Nueva Orleáns en La Coruña.

LOS CORUNESES HACEN "CAMPING"

Aprovechando estos maravillosos días, algunos coruñeses se han desplazado al Pedrido para disfrutar del descanso que proporcionan unas vacaciones. Pero lo han hecho emulando a los numerosos extranjeros que todos los años nos visitan con sus coches arrastrando una pequeña "casa" sobre ruedas.

HOMENAJE A ROBERTO OZORES

En un céntrico restaurante coruñés le fué ofrecido un homenaje popular de afecto y simpatía al ex preparador deportivista Dr. Ozores, consistente en un almuerzo de confraternidad al que asistieron destacadas figuras del ambiente coruñés.

El Sr. Ozores, visiblemente emocionado, agradeció la deferencia de que era objeto e hizo votos por la prosperidad del Deportivo y de La Coruña.

VIGO

Excursión a Morrazo de los participantes en la XVIII Semana Social

VIGO, 11. — (De nuestra Delegación).

Sigue celebrandose con creciente entusiasmo las sesiones de la XVIII Semana Social Española, en cuyas deliberaciones se van estudiando los problemas migratorios de la nación.

Van transcurridos cuatro días de lecciones, coloquios y conferencias, y las actuaciones de los que a ellas asisten se fijan en el fenómeno de emigración como abandono de los lugares de origen y su remedio. Toman parte sociólogos, economistas que apuntan la idea de mecanizar la agricultura o industrializar el campo, porque en él es donde se produce el mayor número de emigrantes, citándose algunas zonas de Andalucía, Castilla y Galicia.

FINALIZARON EN VIGO LAS JORNADAS DE LA XVIII SEMANA SOCIAL DE ESPAÑA

VIGO, 11.—Finalizaron hoy en Vigo las reuniones de la XVIII Semana Social de España. En esta última jornada hubo interesantes coloquios sobre "La inmigración en Madrid y Barcelona", dirigidos respectivamente, por el director de "Fomento Social", Padre Florentino del Valle y por el instructor católico de "Estudios Sociales" de Barcelona.

Las lecciones estuvieron a cargo de don Rogelio Doucastella, director de la Sección Social de Caritas Españolas, y del rector de la Universidad de Santiago de Compostela, don Luis Legaz Lacambra, quien trató sobre el "Fundamento ético de la emigración".

En el salón regio del Círculo Mercantil, pronunció una conferencia acerca del tema "Solidaridad en naciones y regiones con la emigración", el obispo de la Diócesis, doctor López Ortiz. — Cifra.

CRONICA DE LA JORNADA

Ayer la jornada de la 18 Semana Social de España inaugurada el pasado lunes para ser clausurada el domingo proximo en Santiago, se redujo a dos actos que tuvieron lugar en el Club Náutico.

El primero, a las diez de la mañana, con un coloquio dirigido por la señorita Rosario Rodríguez Babé, presidenta nacional de la Asociación para la Orientación de la Joven, que planteó el problema de la emigración de las jóvenes.

Después, a las once y cuarto, dió comienzo la lección a cargo de doña Pilar Careaga, de Lequerica, la única mujer ingeniero que hay en España, quien disertó sobre la inmigración interior; sus problemas psicológicos, económicos y sociales; los suburbios.

A mediodía, los participantes en esta Semana Social, efectuaron una jira marítima por la ría, desembarcando en Cangas donde visitaron la factoría conservera de Massó. Continuaron luego su excursión hasta Marín y Cotorredondo, regresando a Vigo en las primeras horas de la noche, para asistir en Castrelos al primero de los Festivales de España.

PROGRAMA PARA MAÑANA

Por la mañana a las 9.— Salida hacia Pontevedra.

A las 10.— Llegada a Pontevedra y visita a la Iglesia de la Peregrina y Museo Provincial.

A las 12.— Décima lección: "Organizaciones nacionales para la solución de los problemas migratorios", por D. Angel Orbegozo, Publicista, de la Oficina de Información y Estadística de la Iglesia.

Por la tarde a la 1.— Salida para La Toja.

A las 2.— Comida en La Toja.— "Misión de la Comunidad Internacional". Salida para Santiago a las 5

A las 8'30.— Quinta conferencia: "Internacionalidad de las fuentes de riqueza y de sus elementos productores", por el Excmo. señor D. Joaquín Ruiz Jiménez ex-Ministro, Catedrático de la Universidad de Salamanca.

LA FESTIVIDAD DE SAN CRISTOBAL, AYER

Resultó este año, si cabe, más brillante que en los anteriores, la festividad de San Cristóbal, patrono de los automovilistas.

La caravana que se formó a primera hora de la mañana de ayer, —tras el estruendo de las dos docenas de potentes bombas a las ocho y cuarto—, estaba integrada por centenares de vehículos de motor, de todas las clases. El desfile hacia la Plaza de España, por Las Traviesas, y luego el retorno por la Gran Vía y calle del Príncipe, donde se fué realizando la bendición de los vehículos, llamó poderosamente la atención.

Hubo misa de campaña, a las diez, en la Plaza de España.

Después, en la plazoleta de frente al Náutico, con asistencia de numeroso público, hubo jimkana motorista que resultó muy animada.

El Sindicato Provincial de Transportes y Comunicaciones, con motivo de esta fiesta, hizo entrega de donativos a algunos choferes enfermos. A mediodía, en el restaurante del Castro, se celebró una comida de confraternidad.

SUSCRIBASE A EL CORREO GALLEGO

Aprobadas las obras de urbanización del Calvario y de la calle Marqués de Valladares

VIGO, 11.— (De nuestra Delegación).— Han sido aprobados por la comisión de urbanismo del Ministerio de la Vivienda los proyectos de urbanización del Calvario y el de construcción de la calle Marqués de Valladares, proyecto este último que tenía un proceso de elaboración de hace más de treinta años.

CAYO DESDE UNA CHIMENEA

A media noche ingresó en la clínica de la Mutua Regional el vecino de Moaña José García Currás de 24 años, soltero, quien trabajando en Domayo en la construcción de una chimenea se cayó desde considerable altura. Se halla gravísimo, pues, sufre cuadriplegia por lesión medular cervical.

PONTEVEDRA

16 millones de pesetas para obras en la provincia

PONTEVEDRA. — (De nuestro corresponsal, Sprinter).

En reunión celebrada ayer por la Comisión Provincial de Servicios Técnicos, presidida por el Gobernador civil, señor Fernández Martínez, se dió cuenta de la distribución de subvenciones aprobadas para esta provincia, por la Presidencia del Gobierno, por un importe total que se eleva a 16.121.732 pesetas. Entre las referidas obras, figura una propuesta para la construcción de piscina y terreno de juego del Campo de Deportes de Pontevedra, por 1.751.729,91 pesetas. Los Ayuntamientos, en los que se distribuyen las subvenciones aprobadas para obras, son los de Gondomar, La Guardia, Mondariz, Porriño, Redondela, Silleda, La Estrada, Cruces, Covelo, Bueu, La Cañiza, Forcarey, El Grove, Lalín, Meis, Moraña, Portas y Tuy, comprendiendo principalmente caminos y abastecimientos de aguas.

En la mencionada reunión, quedaron constituídas las Comisiones de Trabajo siguientes:

Comunicaciones; Abastecimientos de aguas; Electrificaciones; Pequeños regadíos; Centros sanitarios, culturales, religiosos, asistenciales y Mercados; y otras obras.

LAS OBRAS DE ELECTRIFICACION

También ayer celebró sesión la Junta Provincial de Electrificación, presidida por la primera autoridad civil. Se dió cuenta de la anulación de varios cupos de cobre a Juntas Parroquiales, por no haberlos retirado en fecha oportuna. Se informó igualmente, de hallarse casi agotado el crédito de 1.000.000 de pesetas destinado a anticipos del segundo plazo de Colonización y de la solicitud de un nuevo crédito, por 500 000 pesetas. Quedó asimismo enterada la Junta, de las últimas electrificaciones inauguradas y de la concesión de cupos de cobre a varias entidades, para mejorar instalaciones, y de subvenciones a varios vecinos del medio rural, carentes de recursos, para realizar dichas obras. Por último, se hizo constar, que había sido dada ya la orden del comienzo de las obras de electrificación, en la Isla de Ons.

LA JUNTA PROVINCIAL DE TURISMO

Otra de las importantes reuniones ayer celebradas, ha sido la de la Junta Provincial de Información y Turismo y Educación Popular, sesión que fué igualmente presidida por el Gobernador civil. En ella, el Sr. Fernández Martínez, dedicó unas elogiosas palabras de despedida, al que fué Delegado Provincial del Ministerio. Sr. Alvarez Villar, dió la bienvenida al nuevo Delegado, señor García Cernuda. Este, informó seguidamente sobre diversos aspectos de interés, relativos a la gestión de la Junta y pasó luego a exponer un interesante programa de acción, entre el que figuran una inmediata inspección a los lugares de la provincia más frecuentados; propuesta de la creación de un premio que estimule en su trabajo, a los peones camineros; estudio de la creación de un Parador Central, como punto de reunión de los deportistas de la pesca; actualización del censo de monumentos artísticos y turísticos; creación de una Comisión asesora de los Apuntamientos y edición de propaganda.

NUEVA JUNTA PROVINCIAL DE EDUCACION FISICA Y DEPORTES DE LA PROVINCIA PONTEVEDRESA EN VIGO

El Excmo. Sr. Gobernador Civil y Jefe provincial del Movimiento de Pontevedra, D. Rafael Fernández Martínez, ha tenido la atención, que mucho agradecemos, de comunicarnos que bajo su presidencia ha quedado constituída la Comisión Permanente de la Junta provincial de Educación Física y Deportes, en la forma siguiente:

Vicepresidente: Don Castor Alonso Bar.

Secretario: Don Francisco Docet Rios.

Vocales: Don Victor Cervera Mercadillo, don Rodrigo Cuadrado Ochogavia, don Antonio Freire Costas, don Rafael Pazos Giménez y don José Vázquez Fernández.

A todos los cuales les aseguramos una etapa de brillantez y realidades en el Organismo que habrán de

LA HERMANDAD DE ALFEREECES PROVISIONALES

Entre los actos de la efemérides nacional del próximo día 18, figura la constitución en esta capital, del Capítulo Provincial de la Hermandad Nacional de Alféreces Provisionales, cuyos actos habrán de verse revestidos de gran brillantez y solemnidad.

Con dicho motivo, se concentrarán ese día en Pontevedra cuantos han tenido el honor de ostentar tan honrosa graduación, cualquiera que fuese su actual situación. Aunque no ha sido dado a conocer el detalle del programa en cuestión, se sabe que dichos actos serán iniciados con una solemne ceremonia religiosa, realizándose más tarde la constitución del Capítulo Provincial de la Hermandad y designación de la Junta. Se proyecta también, la celebración de un almuerzo de hermandad.

Los actos oficiales de este día, estarán presididos por el Gobernador civil y autoridades militares.

NOMBRAMIENTO JUDICIAL

Ha sido designado para el cargo de Juez de Paz sustituto de Villa Cruces, D. Segundo Boade Caride.

Caldas de Reyes

VISITA PASTORAL REALIZADA POR MONS. NOVOA FUENTE

CALDAS DE REYES. — (De nuestro corresponsal). — Fué girada la visita pastoral a las dos parroquias de Caldas de Reyes por el Excmo. Rvdmo. señor Obispo Auxiliar, Dr. Novoa Fuente, el cual administró el Sacramento de la Confirmacion a los niños de las aludidas parroquias. Fueron padrinos de la ceremonia, en la de Santa María, don Ramon Legerén y su señora doña Luisa Torres, y en la de Santo Tomás, don Julio Legerén Campos y doña Rosario Varela viuda de Legerén.

BODA DISTINGUIDA

En la capilla del pazo de Casanovo, de los señores de Varela, han contraído matrimonio don Claudio Rodríguez Calviño y la bellísima señorita María del Carmen Varela García-Ramos. Fueron padrinos de la ceremonia doña Dolores García Ramos Batallán, madre de la novia y el padre del novio, don José R. Constenla. Bendijo la unión el M. I. Sr. don Felipe Fernández Ramos, Canónigo de la Catedral de León. Firmaron el acta como testigos, par parte del novio, los abogados don Ramon Sesteio, don José Blanco Sesto, don José M. Potel Touceda, don José Antonio Blanco Sierra y don Ricardo García Cidon; don José Sanchis, Jefe de la Delegación Noroeste de los Laboratorios Made, don José Sesto Casal, médico, don Severino Castro Silva, médico y don Ricardo García Díaz, Registrador de la Propiedad de El Ferrol del Caudillo; por parte de la novia lo hicieron, sus hermanos, don Lorenzo y don Alfredo Varela García Ramos, don José García Ramos y Segond, médico en La Coruña, don Carlos García Ramos Batallán, gerente de la Copenave, don Manuel Varela y Varela, industrial, don Alfonso Bermúdez Barreiro, médico, y don José R. Suárez Figueira, farmacéutico. Representó a la ley el abogado don Manuel Rodríguez Calviño, hermano del contrayente. A la terminación de la ceremonia, los numerosos invitados asistentes a la misma fueron espléndidamente obsequiados en el pazo de Casalnovo.

Anúncese en LA NOCHE

†

SEGUNDO ANIVERSARIO del señor

Don Manuel Bravo Valverde

y primero de la señora

Doña María Vázquez Camba

Que fallecieron el 12 de Julio de 1.956 y 15 de Julio de 1.957, respectivamente

R. I. P.

Todas las Misas que se digan en la iglesia del Sagrado Corazón (San Agustín), los días 15, 17, 19, 21 y 22, serán aplicadas por el eterno descanso de sus almas.

Su viuda, hijas y primas, ruegan a sus amistades la asistencia a alguna de dichas Misas, por lo que anticipan gracias.

Santiago, 12 de Julio de 1.958.

LA BACOLLA

Aeropuerto Central de Galicia

MOVIMIENTO DE AVIONES —AYER

Aviaco. — "Bristol 170", de Barcelona y Bilbao, a las 3'35, con 28 pasajeros. Salida, a las 4'25, con 9.

Iberia. — "DC-4", de Madrid, a las 5'35, con 26 pasajeros. Salida, a las 6,25, con 20.

PREVISTOS PARA HOY

Iberia. — "DC-4", a las 5'20. Salida, para Madrid, a las 6'10.

Iberia. — "DC-4", de Madrid, a las 5'20. Salida, a las 6'10.

OTRAS NOTAS DEL AEROPUERTO

Ayer visitó nuestro aeropuerto así como sus instalaciones, el jefe de la Región Aérea Atlántica, teniente general Fernández Longoria, el que quedó altamente complacido de las instalaciones y servicios del aeropuerto.

En el "DC-4" de la Compañía Iberia, regresó de Madrid el alcalde de Santiago, don Angel Porto Anido.

LA CIUDAD AYER

Por ALBA

Mientras ayer se celebraban la primera y segunda regata del Campeonato Gallego de Snipes, al que asistio bastante público, el personal de la Empresa Nacional Bazán, que a principios de la semana que viene entrará en su periodo de vacaciones, pensaba en la méjor manera de emplear sus dias de descanso.

Por lo de pronto es seguro que la playa de la Frouxeira se verá concurrida ya que como en años anteriores autobuses de la Empresa transportarán a sus obreros y empleados gratuitamente. Es una pena que no se haya podido conseguir un programa de fiestas en esta temporada. La continuación de las fiestas, que en los dos últimos años habian sido magníficas, hubiera resultado muy beneficiosa para la ciudad, aun cuando de momento, y salvo el natural agrado con que hubiesen sido recibidas por la población, no se hubiese conseguido otra cosa ya que no se cuenta todavia con los medios de alojamiento que se precisarian para aspirar a atraer al turismo. En cualquier caso, repetimos, deberia haberse mantenido la continuidad con vistas a que una vez solucionados los actuales problemas hubiese sido realizable una aspiración tan antigua y logica como es la de atraer el turismo nacional hasta nuestra ciudad.

Pero en fin, con fiestas o sin ellas, lo que se considera imprescindible para disfrutar de las vacaciones, es buen tiempo. Y nadie está seguro de que se pueda contar tampoco con eso. Ayer, después de haber conocido dos dias que se nos antojaron "tórridos" por la falta de costumbre en sentir sobre nosotros el calor del sol, volvimos a encontrar el cielo encapotado y la amenaza de lluvia inmediata en el aire.

COCINAS ELECTRICAS
Todas marcas y tipos
CASA SIGMA Sagasta, 14-16 FERROL

Registro Civil

Nacimientos. — Manuel Angel Díaz Ferreiro, Francisco José Antonio Yáñez Seoane, María Dolores Manso Ferreira, Manuela Juana Peña Lago y José Juan Martínez Ferreiro.

Defunciones. — Amalia Mosquera Noya, de 46 años y María Elena Moreira Rodríguez, de 3 meses.

LAVADORAS ELECTRICAS
Todas marcas
CASA SIGMA Sagasta, 14-16 FERROL

Vida Religiosa

SANTO JUBILEO CIRCULAR DE LAS CUARENTA HORAS

Hoy, corresponde la Exposición del Santísimo, en la iglesia parroquial del Carmen (Plaza de Armas),

Anúnciese en LA NOCHE

Ollas exprés a presión
Todas marcas y tamaños
CASA SIGMA Sagasta, 14-16 FERROL

SELLOS PARA COLECCIONES
Inmenso surtido. — Albumes. Series completas—Sellos sueltos. Librería EL CORREO GALLEGO, FERROL

FERROL AL DIA

Esta noche, verbena en el Parque organizada por el Club Ferrol

El Club Ferrol, al objeto de allegar fondos, ha iniciado las gestiones para organizar una verbena en el Parque Municipal Eduardo Ballester hoy, sábado, a las once de la noche.

Dado que definitivamente parece ser que este año no tendremos fiestas, el público ha acogido la noticia con entusiasmo por lo que auguramos un rotundo éxito al Club Ferrol.

La Secretaría del Club está preparando al mismo tiempo otro festival de mayor importancia, con intervención de diversas atracciones, para fecha próxima, así como una tombola benéfica.

Confiamos en que de esta manera conseguirá reunir los fondos que se precisan para preparar un buen equipo que defienda los colores de nuestra ciudad en la próxima temporada.

REUNION DE INDUSTRIALES MADEREROS EN EL CIRCULO MERCANTIL DE JUBIA

En el Círculo Mercantil e Industrial de Jubia se celebró una reunión de industriales madereros.

En la reunión se trataron importantes asuntos relacionados con la explotación de los recursos madereros de nuestra región, y se tomó el acuerdo de celebrar otras reuniones similares bajo el patrocinio del Círculo Mercantil e Industrial de Jubia que defenderá los intereses de estos comerciantes e industriales, que han quedado muy satisfechos de las conclusiones alcanzadas en la reunión.

Excelentísimo Ayuntamiento de El Ferrol del Caudillo

Aprobado por este Ayuntamiento el expediente revisado por obras de PAVIMENTACION PARCIAL DE LA PLAZA DE CANIDO, con imposición de contribuciones especiales y habiendo sufrido incremento las cuotas de aportación particular por consecuencia del aumento operado en los correspondientes precios unitarios que sirvieron de base para el presupuesto,

Se pone en conocimiento de los propietarios interesados y del vecindario en general, que durante el plazo de quince días hábiles a contar del siguiente al de la publicación de este anuncio en el "Boletín Oficial" de la provincia, están expuestos en la Oficina de Obras de este Ayuntamiento, el presupuesto y plano del proyecto, las nuevas cuotas asignadas a cada propietario y demás documentos que integran el expediente,

Durante el referido plazo de exposición y los ocho días siguientes serán admitidas por el Ayuntamiento las reclamaciones que los interesados crean oportuno formular, bajo la inteligencia de que cuantas se produzcan una vez transcurridos dichos plazos, serán desestimadas por extemporáneas.

El Ferrol del Caudillo, 8 de julio de 1958. — El Alcalde-Presidente, Francisco Dopico González.

* * *

[illegible] conocer a fines de imposición de contribuciones especiales, por obras de sustitución del pavimento de las calles de José A. Primo de Rivera —entre F. Saavedra y G. Franco— y del General Mola —entre Galiano y Honorio Cornejo—, las subvenciones o auxilios que para las mismas quieran otorgarse por las personas o entidades, especialmente o no interesadas en ellas.

Se hace público para general conocimiento que, durante el plazo de ocho días hábiles, contados a partir del siguiente al de la publicación de este anuncio en el "B. O." de esta provincia, pueden formularse ante esta Alcaldía y por escrito, los ofrecimientos que se estimen pertinentes.

El Ferrol del Caudillo, 9 de julio de 1958. — El Alcalde-Presidente, Francisco Dopico González.

* * *

NEGOCIADO DE OBRAS

Habiendo solicitado autorización D. Emilio Gavela Alvarez, para trasladar la maquinaria existente en el bajo de la casa núm. 149 de la avenida del Generalísimo y Trazado 2, para una nave industrial que ha construído en la parte posterior de la casa que construye en la calle del Trazado 5, con la maquinaria siguiente: Una máquina Universal con regruesadora, cepilladora, tupí, barrena y sierra circular; dos motores eléctricos de 4 y 1 H.P.; una sierra de 0'80 m. con mesa y motor 7'5 H.P.; una máquina afiladora de sierra con motor de 1/4 H.P., y un torno para madera y una cinta lijadora accionados por motor de 7'5 mencionado anteriormente; se hace público para general conocimiento y en especial para el de los inquilinos de las casas cercanas a la que se pretende instalar la maquinaria citada, que durante el plazo de ocho días, contados a partir del siguiente al de la inserción del presente anuncio en el "Boletín Oficial" de la provincia, pueden presentar en la Secretaría de este Ayuntamiento las reclamaciones que estimen oportunas, advirtiéndoles que en una vez transcurrido dicho plazo, no será admitida ninguna.

El Ferrol del Caudillo, 10 de julio de 1958. — El Alcalde-Presidente, Francisco Dopico González.

Calefacción por Rayos Infrarrojos
CASA SIGMA Sagasta, 14-16 FERROL

González Criado, 200; Espectáculos Enrique Botas, 200; don Abelardo Nores, 150; señor Bonome, 100; Almacenes Ranfra, 100; M. F., 100; La Ibense, 100; Café Bar Ariete, 100; Café Bahía, segundo donativo, 100; don Alfonso Ramírez (Casa Rico), 100; Café Bar Madrid, 100; Almacenes Frontela, 100; El Modelo Cubano, 100; Café Galiano, 100; Muebles Cano, 50; doña Delfina Valcárcel, 50; Bar La Marina, 50; Bar La Burga, 50; Bar Callao, 50; Farmacia Guerreiro, 50; Muebles El Hogar, 50; Bar Los Azulejos, 50; don Edelmiro Ramos, 50; Ultramarinos Dopico Vilaboy, 50; don Carlos Pérez, 25; don José López, 25; Un aficionado, 25; don Juan Leira, 25; don Juan Díaz Calvo, 25; Lechería Amor, 25; Radio Electra, 25; La Pilarica, 25; Farmacia del Cantón, 25; don José López García, 25; Casa Pastora, 25; Almacenes Amaro, 25; don Manuel Lorenzo, 25; don Félix Herrero, 25; Colchonería París, 25; doña Antonia Almazán, 25; don Manuel Alonso, 20; doña Geluca Lago, 15; Ultramarinos Ocampo, 15; Una señora, 10; Una aficionada, 10; Medias Isabel, 10; Bar La mina, 10.

Importe de la presente relación, 3.815 pesetas.

Suma y sigue, 17.270 pesetas

Enceradoras y aspiradores
Un gran surtido, en
CASA SIGMA Sagasta, 14-16 FERROL

SUSCRIPCION PARA EL CLUB FERROL

Suma anterior, 13.544 pesetas.

Almacenes Rafael y Vicente, 300 pesetas; Confecciones Casa Pepe, 250; Almacenes Díaz Barcia, 200; Confitería el Ideal Petit, 200; Casa Venancio, 200; don Fernando

AYER CESO EN SU CARGO, EL MAGISTRADO-JUEZ SEÑOR RODRIGUEZ LOPEZ

Ayer cesó en su cargo de magistrado-juez de Primera Instancia e Instrucción de esta ciudad, el señor don Emilio Rodríguez López, que ha sido nombrado con su categoría de magistrado de entrada, para el cargo de juez de Primera Instancia de Córdoba.

Se hizo cargo del Juzgado de Primera Instancia, el juez municipal, letrado, don Marcelino Etcheverría Naveyra, y del Juzgado Municipal, el juez sustituto, letrado, don Eduardo Golpe Seijas.

Deseamos al señor Rodríguez López un feliz viaje, y muchos éxitos en su nuevo destino.

Lamparas de adorno
Todos estilos
Comedor, sala, hall, etc.
CASA SIGMA Sagasta, 14-16 FERROL

EL MINADOR "NEPTUNO"

Entró ayer el minador "Neptuno" procedente de Marín.

Dicho buque convoyaba a los "snipers", que tomarán parte en las regatas patrocinadas por el Club Naval de Ragatas, según anunciamos.

HOY
EN JOFRE
Una película que le hará pasar los momentos más divertidos de su vida
VICTORIO DE SICA
GIOVANNA RALLI
ABBE LANE
MAURIZIO ARENA
EL AMOR LLEGA EN VERANO
Mejor que un veraneo feliz
Las más agradables sensaciones experimentadas en un espectáculo cinematográfico.
Noticiario NO-DO

RENA
HOY
A las 6, 8 y 11
DIAS DE AMOR
(TECNICOLOR)
GRACIOSA JUVENIL, CON UNA BELLEZA EXTRANA Y DESLUMBRANTE, MARINA VLADY LE SUBYUGARA
Con MARCELIO MASTRONIANI y MARINA VLADY
Complemento: NO-DO (MAYORES)

CINEMA HOY-A las 4, 6, 8 y 11
La gran novela de IBSEN en
¡UN EMOCIONANTE ESTRENO!
LA DAMA DEL MAR
¡¡Belleza!!
ZULLY MORENO
¡¡Talento!!
ALBERTO CLOSAS
¡¡UN EXITO EXTRAORDINARIO!! (MAYORES)

CINE AVENIDA — HOY SENSACIONAL ESTRENO
de la película más colosal de siglo
MICHAEL TODD
El productor americano, rey de los grandes espectáculos, nos lleva de la mano a dar la vuelta al mundo, en la producción más maravillosa de todos los tiempos
¡La Producción Más Laureada del Mundo!
CANTINFLAS
en la realización de
MICHAEL TODD
La Vuelta al Mundo en 80 días
("Around the World in 80 Days")

CB
UNITED ARTISTS
PREMIADA CON 52 TROFEOS
Y CON HONORES UNIVERSALES
también interpretada por
DAVID NIVEN · ROBERT NEWTON · SHIRLEY MacLAINE
con 44 estrellas más
TECHNICOLOR® · Guión de JAMES POE, JOHN FARROW y S. J. PERELMAN
De la obra de JULIO VERNE · Dirigida por MICHAEL ANDERSON

La producción cuyo estreno en Londres, fué presenciada por la DUQUESA DE KEN y la PRINCESA ALEJANDRA, en representación de la FAMILIA REAL BRITANICA.

La única película en la que el diálogo puede decirse que es secundario, ya que la acción es arrolladora y lo absorbe todo.

La super-producción que recorre triunfalmente el mundo entero, entre exclamaciones de asombro y entusiasmo de las multitudes

Toto Ferrol desfilará por el cine AVENIDA, ávido de poder admirar la película más gigantesca que el cine ha producido.

La Prensa, la Radio, la Televisión y los públicos de 5 continentes proclaman su entusiasmo y admiración ante esta obra maestra.

¡Formidable!
¡Deslumbrante!
¡Fuera de toda medida!
Sencillamente
UNICA...

◆ En versión original con subtítulos en español ◆

El CINE AVENIDA se honra en ser la primera ciudad de Galicia que puede ofrecer las primicias de esta gigantesca producción
Dos únicas funciones: 6 tarde y 10 noche
Mañana, domingo, funciones a las: 3 tarde, 6'30 tarde y 10 noche
(TOLERADA MENORES)

El amor al tren tiene su fuego sagrado en la «Asociación de Amigos del Ferrocarril»

La IV Exposición de trenes en miniatura es un verdadero prodigio de técnica y afición.-A lo largo de 300 metros de vía de 16 mm, once trenes hacen su recorrido diario de casi 2.000 kilómetros

MADRID.— "Hambrienta de Españas, curiosa de tierras e itinerarios —en frase de Pemán— es la descubridora del valor poético del tren"; el más esencial de sus valores después del que, en alto grado, pudo significar progreso.

Más tarde el amor al ferrocarril, al popularizarse como medio de transporte, excelentemente expeditivo sobre la romántica diligencia, pudo ser, y de hecho lo fué, "amor interesado" por cuanto, además de progreso, vino a significar facilidad en los desplazamientos, rapidez comodidad y economía. El tren en la prosa y el verso del siglo pasado fué quedando poco a poco relegado a mero motivo poético - histórico. ¿Qué otra cosa son hoy para nosotros aquellos trenes descritos en páginas con meridiano grafismo, qué puros fantasmas animando con ruidosos silbos y fragores el amplísimo campo literario de aquella "generación"? Basta poner frente a frente el "Tren del Centenario" y el "Talgo", por ejemplo; la vieja locomotora "chocolatera" junto a la Diesel o la electrificada.

Pero... ¿qué fué del amor al tren?

LA ASOCIACION DE AMIGOS DEL FERROCARRIL

Escapando a la mera especulación literaria, nos ha sido grato venir a hablar de esto con los "Amigos del Ferrocarril" en el ambiente, nunca más propicio, que hoy nos depara su IV Exposición de Trenes en Miniatura. Del brazo de D. Antonio Molíner, Delegado Permanente de la Exposición, recorremos las instalaciones. Nuestra pregunta que quedó en el aire es respondida con entusiasmo.

—Nosotros mantenemos el fuego sagrado del amor al tren. "Jugando" mantenemos la afición al ferrocarril, dignatario de ese amor por cuanto un día vino a representar hito importante de progreso.

La Asociación de Amigos del Ferrocarril se fundó hace once años por un grupo de entusiastas del tren que le rendían su culto en el puro deleite del "juego"; gentes cuyo violín de Ingres era el tren en miniatura, a ser posible construído por ellos. Se unieron y dieron auge a tal entidad que bajo la dirección del Sr. Conde de Alcubierre alcanza hoy un sólido prestigio entre otras similares del extranjero.

—El incentivo del aficionado no está en el mero hecho de reunirse a jugar, sino en plantearse problemas de índole técnica tales como perfección de modelos, transformación, acondicionamiento, electrificación montaje de maquetas, etc... Afición que tiene de costosa cuanto tiene de noble.

—¿Son ustedes la mayor parte ferroviarios, claro?

—Eso es lo curioso; entre todos nosotros sólo hay un ferroviario. Tampoco somos técnicos aparte de algunos ingenieros, naturalmente, y sí, la mayoría, abogados, arquitectos, médicos, empleados, etc. Vea esta máquina.

Junto a una maravilla de locomotora, una miniatura de la "Challenger" 446 toneladas, su autor, el Sr. Ramírez Arellano, nos explica:

—Consta de 3.300 piezas; una rueda tiene de diámetro 20 mm. Me ha costado 1.000 horas de trabajo; en la escala de 1,87 es exacta al modelo.

—¿Puede usted valorarla en pesetas?

—Mire; ningún aficionado vende sus trenes. Yo, que soy un empleado administrativo, no daría esta locomotora ni por 30.000 pesetas.

Tras de ésta, el Sr. Molina nos muestra otras maravillas, prodigios de una artesanía cuya complicación solo es comparable a la relojera.

LA MAQUETA CENTRAL

Entre las tres maquetas que se exhiben al público, la central, que es la montada por los "Amigos del Ferrocarril", es un dechado de técnica y afición. En la superficie de 56 metros cuadrados 300 metros de vía HO (16 mm.) con su correspondiente catenaria (red electrificada para troles por patines), se ondulan a través de un magnífico y variado paisaje, a lo largo del cual y parado en la infinidad de ciudades que lo saltean, los trenes no dejan de evolucionar haciendo las delicias de chicos y mayores. Perfectamente automizada por el "block-sistem" realizan con toda exactitud sus funciones de arranque, marcha y parada esas 30 locomotoras que arrastran bien un tres de mercancías que ha sido cargado por grúas magnéticas, bien un tren militar con todo el aditamento bélico sobre bateas y vagones o bien el "expreso" que muestra a través de sus ventanillas el restaurante o las camas.

—Está montada esta maqueta —nos dice el Sr. Molina— exclusivamente por aficionados; 20 días hemos empleado en ella. Le advierto que aquí hay más de 700 kilos de corcho invertido 700 de escayola, y cerca de 400 metros de cable.

—¿Tiene algunas normas definitivas esta afición.

—Especialmente la de la escala. Todo ha de ser a escala rigurosa. Hasta las figurillas que se sitúan sobre o frente a los trenes. Es un canon importante. La lupa se va haciendo imprescindible, se tiende a minimizar cada vez más los modelos.

—A propósito de modelos: ¿El aficionado tiene preferencia por el tren moderno?

—Acoge el tren moderno, pero prefiere el antiguo. Y entre comprarlo o hacerlo, lo segundo.

—En cuanto a fabricación ¿Ocupa España lugar importante?

—Empieza a ocuparlo. Vea Vd. el "stand" de Electrotren; construye con la misma perfección que Alemania, por ejemplo, y se exporta también.

—Esta afición ¿Es sólo al tren pequeño?

—Y al grande también. Amamos al tren en general; ¿Cree usted que lo uno podría estar esparado de lo otro? Le he dicho que mantenemos el fuego sagrado de este amor que a la vez queremos entrañar en todo el mundo.

Seguimos el recorrido. La exposición es también antológica Toda la evolución de la locomotora, desde 1867 hasta el presente puede seguirse perfectamente a través de la obra de estos aficionados singulares. Es un canto al tren y un homenaje vivo a su memoria.

La maqueta grande empieza a funcionar de nuevo. El paisaje se ilumina los trenes corren... Y porque uno ama también entrañablemente al tren, y tiene ahora a su hijo de la mano, es fuerza recitar.... aun que sea entre dientes aquellos versos de Ramírez Angel:

"Vuela juguete amado
—alborozo hogareño
por ángeles ilustres inventado—
mientras mis hijos ríen y yo [sueño".

En el ambiente, campanas, silbidos y fragores ponen música a este gozo.

Leandro de LA VEGA

Clausura de la VII Exposición Internacional de Inventores, en Bruselas

Ha sido clausurada en Bruselas la VII Exposición Internacional de los Inventores, certamen que ha reunido mil quinientas novedades técnicas procedentes de 20 países.

La participación española, compuesta por 127 patentes de nuestra Patria, ha cosechado un rotundo y merecido éxito, reconocido por el Jurado Internacional Calificador que ha discernido a los españoles once Medallas de Oro y honrosas distinciones, según la importancia de sus trabajos.

En el grabado, el embajador de España en Bruselas, conde de Casa Miranda, acompañado de diversas personalidades de la política belga, en el curso de su visita al stand español de esta Exposición, recibiendo las explicaciones de D. Francisco García Cabrerizo, delegado de España en el Certamen.

Convenio de Seguridad Social con Bélgica

A PARTIR DE PRIMERO DE JULIO, LOS TRABAJADORES BELGAS EN ESPAÑA Y LOS ESPAÑOLES EN AQUEL PAIS DISFRUTARAN DE TODOS LOS BENEFICIOS

Acaba de entrar en vigor el Convenio de Seguridad Social hispano-belga cuyas disposiciones establecen, dentro de la mejor comprensión y equitativa justicia, el principio de igualdad de trato, a efectos de la aplicación de la legislación respectiva. Así los trabajadores belgas en España y los trabajadores españoles en Bélgica, gozarán, desde ahora, de los beneficios establecidos por los regímenes de Seguros Sociales de Enfermedad, Maternidad, Invalidez, Vejez y Muerte, Accidentes del Trabajo, Enfermedades Profesionales, Subsidios Familiares, Subsidios de paro tecnológico o temporal, así como los que concede el Mutualismo Laboral y la protección a las Familias Numerosas.

Estos beneficios, que alcanzan al trabajador y a sus familiares, se concederán, normalmente, en el país en que se realice el trabajo, y, con determinadas condiciones, durante las estancias temporales en el país de origen.

Para proceder al cumplimiento de lo dispuesto en el citado Convenio, es deber de todos los empresarios españoles proceder a la afiliación de los trabajadores belgas que ocupen en sus centros de trabajo. Esta afiliación a los regímenes obligatorios de Previsión Social deberá realizarse a partir del día 1 de julio actual con el fin de asegurar a aquellos trabajadores la percepción de beneficios desde el primer momento.

Una muestra de la comprensión y buena voluntad de las autoridades que han preparado este Convenio (ratificado en 25 de abril último, "Boletín Oficial" de 13 de mayo), ha sido el mutuo acuerdo de aplicar a los trabajadores de ambas naciones los beneficios del Seguro de Enfermedad desde antes de la fecha oficial de entrada en vigor de estas disposiciones.

ATENCION

Brillantes, diamantes, perlas oro, plata, platino, por necesitar pago mucho

LA OCASION

Canalejas, 118 FERROL

EL CORREO GALLEGO

El proceso de Katyn a la luz de los documentos

A los 15 años del hecho, Joseph Mackiewicz rememora y esclarece uno de los más horrendos crímenes de la historia contemporánea

Es principio de 1943... Smolensk está en poder del Ejército alemán desde 1941 en que fué arrebatado a los soviets en aquel empujón arrollador de las tropas nazis a través de la martirizada Polonia. Por primera vez desde entonces se publican periódicos; periódicos en ruso que la gente coge con avidez entre sus manos. Al fin el largo calvario del general Sikorski en busca de los 15.000 oficiales de su Ejército desaparecidos en 1940 bajo la égida soviética de los campos de Starobielsk, Ostashkov y Kozielsk, es conocido a través de las páginas de la Prensa. Sikorski quiere rescatarlos para incrementar con ellos el nuevo Ejército polaco que se está constituyendo en la URSS, su aliada, para lanzarlos contra el invasor alemán.

En Nova Batioki, un pueblo situado en las cercanías de Smolensk, y más cerca aun de Gniezdovo, a dos pasos del bosque de Katyn, Ivan Krivozhertzov dobla su periódico súbitamente y se dirige a Gniezdovo donde existe una Comandancia de Policía de Ocupación alemana. Ante el comisario Voss declara:

—"Sikorski busca a sus oficiales y yo sé que todos ellos están sepultados aquí, en el bosque de Kosegery".

En el bosque, pero..., ¿dónde? Otro hombre, Partemón Kisielev dirá: "Este es el sitio

Así fué hallada la primera fosa común de las ocho que habrían de descubrirse en total, donde, hacinados yacían 4.500 cadáveres de aquellos oficiales que buscaba Sikorski... (Y de los que 11.000, por supuesto, no han aparecido todavía).

EL ASESINATO COMO TESTIGO DE CARGO

Desde la primavera de 1940 Rusia venía olímpicamente cargando en el haber de la actuación nazi la desaparición de aquellos 15.000 oficiales que "quedaron vivos" a la huída de los bolcheviques en los campos de Starobielsk, Kozielsk y Ostaskov. Ahora, con tan horrible testigo de cargo a su favor, Alemania va a acusar. Veinte, cuarenta cadáveres son suficientes para dar la voz de alarma.

El día 13 de abril de 1943, a las 9,15 hora de Nueva York, Radio Berlín informó al mundo de las declaraciones de Krivozhertzov y Kieselev y del macabro hallazgo en la "Colina de las Cabras" de los bosques de Katyn. Una cifra aproximada de unos 10.000 cadáveres es arrojada de pronto ante el estupor del mundo occidental, especialmente de los aliados, contra el rostro de la URSS. Una batalla enconada, cien veces más importante que cualquiera de las que puedan librarse por las armas va a comenzar.

Pasado el día 14, veinticuatro horas más tarde del comunicado alemán, Moscú se lanza a la contraofensiva por medio de la Agencia Oficial Tass: "Ante el avance de las tropas alemanas fué imposible trasladar a los prisioneros a otro lugar... El hecho de que hayan sido encontrados muertos prueba que fueron ejecutados por los nazis, los cuales, por razones propagandísticas, pretenden ahora adjudicar a las autoridades soviéticas la responsabilidad del crimen".

Y al acoso de Alemania se lanzan también los aliados; al día siguiente la B. B. C. de Londres apoyó la declaración de la Tass y colaboró en hacer "universalmente conocida la atrocidad alemana".

El mundo entero se puso de puntillas ante el misterio de Katyn.

LOS MUERTOS DECLARAN

Tres días después, el 16 de abril, Alemania dió un golpe maestro, invitando al arbitraje a la Cruz Roja Internacional. Rusia bloqueó escandalosamente tal intención y, por lo que respecta a Polonia, en nota de 25 de abril rompió las relaciones diplomáticas con su Gobierno.

El golpe fué devuelto por Alemania, nombrando una "Comisión Internacional de Expertos de las Universidades Europeas". Y, a su luz, la verdad resplandece. Las autopsias y un minucioso registro en los uniformes de los muertos arrojan un balance de más de 2.000 documentos que, húmedos aun, viscosos del fétido humor cadavérico, son otras tantas pruebas irrefutables contra los bolcheviques: La matanza acaeció en la primavera de 1940..., cuando aun faltaba casi un año para que sobre la tierra de Katyn pusiese su bota el primer soldado alemán.

¿Cómo reaccionaría el mundo ahora?

UN LIBRO REVELADOR

Quince años después, esta verdad..., no ha sido aún aceptada oficialmente, a pesar de haber un sangriento trasunto en el aplastamiento de Hungría. Quince años que se cumplen ahora

(PASA A CUARTA PAGINA)

Conversaciones monetarias franco - tunecinas

PARIS, 11.— Francia y Túnez han reanudado sus conversaciones acerca de una moneda tunecina. Estas conversaciones quedaron cortadas a raiz del bombardeo francés de Sakiet Sidi Yussef.—Efe.

MOSAICO

REDUCE SU EJERCITO Y AUMENTA SU HAREN

DAKAR.—Se sabe que la primera decisión oficial de Kougry Kagar, rey de la tribu de los Mossi, del Africa Occidental francesa, fué reducir a seis mil hombres en lugar de ocho mil, sus efectivos militares. Y elevar a quinientas en lugar de doscientas, las mujeres que componen su harén.

CEMENTERIO VACIO

LONDRES.—Walter Hammona, enterrador de Walpole-San Andrés (Inglaterra), acaba de dimitir. Fué destinado en 1938 al nuevo cementerio de la ciudad, pero desde hace veinte años el cementerio sigue vacío.

DIEZ MIL ARTISTAS PARA LOS PIONEROS DE SIBERIA

BERLIN. — Diez mil artistas (cantantes, acróbatas, bailarines, etc.) irán a pasar sus vacaciones entre los pioneros de Kazakstan y las tierras vírgenes de la Siberia, que cuentan alrededor de un millón de habitantes.

Su fin, distraer la vida dura y monótona de estos cultivadores aislados, cuya cosecha de trigo alcanza ahora varios centenares de millones de quintales.

RECUPEREMOS EL OLFATO

LONDRES. — Bill Hammock acaba de crear una Asociación que tiene por objeto desarrollar el olfato. "La nariz es el órgano de los sentidos más abandonado y más degenerado", declara Hammock. Para devolver a este sentido su vigor perdido, los mismbros activos de la Asociación se entregarán a un entrenamiento intensivo; se han dado por tarea recuperar, gracias al olor solamente, objetos escondidos en el bosque o en espacios verdes. Mammock espera que su ejemplo sea seguido en otras villas inglesas y en el extranjero, y cuenta organizar dentro de uno o dos años, campeonatos internacionales de detección por el olfato.

EVADIDO CON HONORES

BUDAPEST. — Un detenido pudo escapar de la prisión poniéndose el sombrero y el abrigo de un funcionario del Ministerio de Justicia que vino a inspeccionar el lugar. Salió de la prisión con la medalla de los evadidos puesta en el ojal.

RINCON AMENO

CRUCIGRAMA

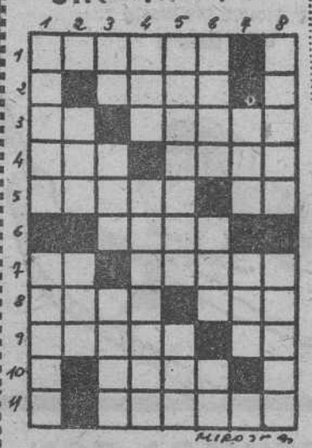

HORIZONTALES: 1.— (Al revés) Cabo con que se asegura el buque fondeado. 2.—Gran lago salado del Turquestán. 3.—Cifra romana. Membrana de los peces. 4.—Planta oxalidea de flores amarillas. Demostrativo (pl.) 5.—(Al revés) Nombre de varon. Forma del pronombre. 6.—(Al revés) Variante de un nombre de mujer. 7.—Naipe. Arrasa. 8.—Culpadas. Departamento francés. 9.—(Al revés) Para sentarse. Nota musical. 10.—Enaltecer. 11.—Uno de los órganos esenciales de la telegrafía sin hilos.

VERTICALES: 1.—Porciones de curvas. Idioma. 2.—Departamento del Perú. Pradería donde suele sestear el ganado vacuno. 3.—Símbolo químico del radio. Dueña. Adverbio de lugar. 4.—Río español. Oportunidad de tiempo o lugar. 5.—Cofres de cuero para viajar. (Al revés) Yunque de plátero. 6.—Ciudad francesa. Pueblo de la provincia de Lugo. Nota musical. 7.—Río de Rusia. Artículo (pl.) 8.—Aula. Rey de los hunos.

SOLUCION: HORIZONTALES: 1.—Amasis. 2.—Lomo. 3.—eC. Latín. 4. Ras. Nada. 5.—Atica. 6.—Loro. 7.—As. Palas. 8.—Lapa. Ale. 9.—Amaro. Al. 10.—Caín. 11.—Astuto.

VERTICALES: 1.—Acera. Alava. 2.—Cat. Sam. 3.—Al. Sil. Paca. 4.—Sol. Coparás. 5. Imanará. oI. 6.—Bota. Ola. nU. 7.—Ida. Ala. 8.—Canal. Selló.

—*—

VERSIFICADORES

En la tertulia se juega a la improvisación poética. A base de originalidad, claro está. Y alguien sale por peteneras con lo siguiente:

¿Qué hay peor que un escalope tomarse contra la tos?

Y el situado a la derecha cumple su obligación de completar la cuarteta en la siguiente forma:

Muy fácil. Lo dijo Lope.
En vez de uno, ¡comer dos!

CAMBIO

Un día se le pidió a Bernard Shaw que suprimiese de su "Santa Juana" alguna parte que no fuera demasiado indispensable para que, acortando la obra, resultara más fácil para el público asistente tomar los trenes que llevaban a los pueblecitos de los alrededores de Nueva York, ya que al resultar demasiado larga, se dificultaba bastante el transporte.

El genial autor, respondió telegráficamente: "Cambien el horario de los trenes".

NIÑOS

Oye, Lupita, ¿los tomates son contrabando?

—Yo creo que no. ¿Por qué lo preguntas?

—Porque mamá me dijo muy callandito que tenía un tomate en la media.

SERVICIO COMPLEO

El poeta bohemio Lamusa va a efectuar una visita de cumplido. Y por eso hace que un limpiabotas le lustre los zapatos.

—Esmérate mucho —le dice—. Tengo mucho interés en llevar el calzado muy brillante.

El zapato derecho de Lamusa tiene una gran grieta en la parte superior, por la que se asoma una de sus uñas. El limpiabotas, mira con perplejidad al poeta, y le pregunta intencionadamente:

—La uña, ¿he de lustrarla también, caballero?

LOS MATO EL

Un carnicero nuevo rico, mostrando su biblioteca al amigo.

—Ya ves; todos estos libros están encuadernados en becerro...

—El amigo. —Ya, ya...

El ex matarife, muy ufano.

—Pues bien, todos estos animales los he matado yo.

MODERNA

Se inaugura en el Círculo de Bellas Artes una maravillosa exposición de trenes en miniatura, a la que es invitada Mary Begoña. En una de las maquetas descubre la "vedette" una enorme hormiga.

—¡Anda! —exclama Mary Begoña—. ¡Si la vía es de esas modernas de hormigón!

Noticias con estrambote

BUENAS RECOMENDACIONES SI SE VA DE VACACIONES

El "Frankfurter Neue Presse" recuerda a los turistas alemanes que van a Italia:

No bebáis vermut con la sopa o el asado.

No rociéis los arenques con crema fresca.

Si os invitan a casa de un italiano no ofrezcáis crisantemos a la señora. Estas flores que en Alemania son consideradas como un presente elegante, tienen en Italia un significado fúnebre.

Tiene acento de inocente
consejera extemporánea
esa serie simultánea
de consejos a su gente.
El "Franckfurter Neue"
siente como propio algún despiste,
y que exista no resiste,
en su celo al compatriota.
Y así brinda en esa nota
que se eluda algún mal chiste.

En cualquier programa cabe
toda suerte de advertencias
que resumen consecuencias
de enseñar al que no sabe.
Sin que en todo ello se alabe,
pues no siempre es acertado,
suponiendo algo avispado
al que va de vacaciones,
esas recomendaciones
de la crema o del asado.

En el punto de la ofrenda
delicada en florilegio,
lo que es norma de colegio
acertado es que se aprenda.
¡Atención!, que no sorprenda
por aquella y otra zona
estupor en la persona
si se ofrecen crisantemos,
mucho más —ya lo sabemos—
¡si la ofrenda es..., en corona!

DON RIPIO