EL CORREO GALLEGO

SANTIAGO DE COMPOSTELA
Preguntoiro, 29

Diario de la mañana.-Decano de La Coruña

EL FERROL DEL CAUDILLO
General Franco, 152. Telf. 1388

DEPOSITO LEGAL. — C. 1—1958

Teléfonos: Redacción, 1227
Administración, 1427 y Dirección, 1827 = Num. 26.645 = MARTES, 23 DICIEMBRE 1958 = Fundado en el año 1.876 = 1'60 Ptas

El Gordo de la Lotería de Navidad fué vendido en La Coruña

PREMIOS MAYORES DEL SORTEO CELEBRADO AYER

1.—33.704, 30.000.000 pesetas, La Coruña (6), Madrid.
2.34.334, 15.000.000 peseta,s Vlaencia (6), Bilbao.
3.— 3.869, 10.000.000 pesetas, Villena (2), Avilés, Gijón, Bilbao, Madrid y reserva.
4.—57.648, 6.000.000 pesetas, Madrid (6) y reserva.
5.—22.464, 2.000.000 pesetas, Las Palmas, Barcelona, Sevilla, Figueras, Madrid, Bilbao y Albacete.
6.—17.629, 1.000.000 pesetas, Moñovar, Barcelona, Vélez Málaga, Burgos, Bilbao, Valdepeñas y Badajoz.
6.—23.118, 1.000.000 pesetas, Madrid.

PREMIADOS CON 800.000 PESETAS

29.292, Valencia (6) y Burgos.
17.159, Palma, Barcelona, Bilbao (2), Madrid Zaragoza, (2).
43.798, Madrid (6) y reserva.

PREMIADOS CON 600.000 PESETAS

15.521, Córdoba, Madrid (3), Málaga, Bilbao, Lugo.
52.045, Amposta (6) y reserva.
11.252, Madrid (2), Getafe (2), Tarifa (2) y Oviedo.
45.701, Múrcia (6), Getafe (2), Tarifa y Oviedo.
21.679, Barcelona, Alicante (5) y Madrid.
6.560, Málaga, Madrid (6).

PREMIADOS CON 400.000 PESETAS

51.915, Bilbao y reserva.
59.844, Bilbao (6) y reserva.
11.295, Almería Zarauz (5) y Gijón.
54.246, Murcia (6) y reserva.
25.934, Madrid.
29.762, Madrid (7).
20.928, Valencia (6) y Monforte de Lemos.
56.265, Madrid (6) y reesvra.
(El número de series figura entre paréntesis).—Cifra.

(AMPLIA INFORMACION EN LAS PAGINAS SEPTIMA Y OCTAVA)

Las Cortes celebraron ayer la última sesión plenaria del año

El Ministro de Hacienda pronunció un importante discurso

"Hay que conseguir una estabilidad financiera para podernos sumar al concierto económico del mundo libre"

Entre otros dictámenes se aprobaron los proyectos sobre Régimen Jurídico de las Entidades Estatales Autónomas y la Ley Reguladora de Tasas y Exacciones Parafiscales

MADRID, 22.— La sesión de Cortes, última del año, comenzó a las once y diez de la mañana, bajo la presidencia de don Esteban Bilbao, que entró en el salón acompañado por los vicepresidentes de la Cámara don José Felix de Lequerica y Marqués de la Valdavia y los Secretarios señores Pagoaga, Vivar Téllez y Romojaro. En el Banco del Gobierno, tomaron asiento el Ministro Subsecretario de la Presidencia y los Ministros de Hacienda, Ejército, Marina, Aire Obras Públicas, Educación Nacional y Secretario General del Movimiento.

Leída el acta de la sesión anterior, por el Sr. Romojaro y aprobada, se procede a la lectura de los nombres de los procuradores que excusan su asistencia por diversas causas y a la cuenta de las modificaciones que se han introducido —altas y bajas— en el transcurso de estos últimos meses.

JURAN EL CARGO LOS NUEVOS PROCURADORES

Después, con el ceremonial de costumbre y puestos todos los procuradores en pie, prestan juramento del cargo de Procurador, los señores García Segovia, Heras, Ercilla, García Grana y Taboada Salgado, alcaldes de Jaén, Soria, Málaga y Orense, respectivamente y los señores Martínez Bretón, Márquez Iniguez, Lassela González y Fuentes Martín, Presidentes de las Diputaciones de Logroño, Málaga, Valencia y Teruel y el señor Márquez Mira, Presidente del Instituto de Ingenieros Civiles.

SENTIMIENTO POR LOS PROCURADORES FALLECIDOS

Se da cuenta del fallecimiento de varios Procuradores en el interregno parlamentario y el marqués de la Valdavia, vicepresidente segundo de las Cortes hace uso de la palabra para dedicar un emocionado recuerdo a los señores Torán y Cerdá, Presidentes de las Diputaciones de Teruel y Valencia que prestaron grandes servicios a España y que por tanto la Cámara

Ministro de Hacienda, señor Navarro Rubio

debe de expresar su sentimiento por ambos fallecimientos. El Sr. Torán —dijo— prestó grandes servicios al Movimiento. Fué vieja Guardia, Alférez provisional y durante la paz realizó diversos cometidos en la provincia de Teruel, su provincia querida, en la que llegó a colmar su gran aspiración, cuando fué designado Presidente de aquella diputación y durante la Guerra tuvo muy cerca la muerte y sin embargo murió en plena paz, a consecuencia de un accidente de aviación.

En cuanto a D. Francisco Cerdá, igualmente fué hombre eficaz, jurista experto, que llevó a cabo asesoramiento importantes en Teruel y Alicante, de excepcionales condiciones castrenses y con un gran espíritu de humildad, amante del campo. Era un cultivador ejemplar. Creó la Caja de Cooperación en Valencia en beneficio de los labradores de la provincia y al morir, la huerta y la ciudad le rindieron el tributo a que se había hecho acreedor.

El Marqués de la Valdavia termina agradeciendo al Sr. Bilbao que delegara en él para dedicar estas palabras a sus compañeros de Diputación que murieron después de haber servido espléndidamente a España a las órdenes de su Caudillo.

PALABRAS DEL PRESIDENTE DE LA CAMARA

Habla a continuación don Esteban Bilbao y dice que se hace solidario de cuantos elogios tributó al Marques de la Valdavia a los señores Torán y Cerda.

Otras pérdidas hay que lamentar —añade don Esteban Bilbao— la del ex-ministro de Agricultura hijo de uno de los más celebrados poétas del siglo XIX del que heredó una vena lírica excepcional, un espíritu insobornable, un afán de servicio extraordinario. Los párrafos de don Rafael Cavestany al defender las leyes de concentración parcelaria, patrimonio familiar, explotaciones agrícolas, crédito agrícola, colonización y otras muchas. Todas esas intervenciones estaban muy lejos de aquellas otras que se hacían para defender la reforma agraria a base de demagogia y de incendio de los campos. El Sr. Cavestany, patriota ejemplar, Alférez provisional en el Ejército de Franco, luchó en Teruel, Guadalajara y el Ebro.

Ahora lloramos su muerte que le sorprendió en plena vitalidad como nos sorprendió a nosotros. Tengo que proclamar que fué uno de los servidores más eficaces del régimen.

En cuanto a don Felipe Díaz López, presidente de la Sección Agraria, era un obrero de los más influyentes y eficaces dentro del campo español, incapaz de doblegarse a voluntades extrañas, tanto, que al ser elegido presidente de la Sección Social Agraria, dijo que aceptaba el puesto sin renunciar al suyo de chos de los trabajadores, tanto en el Instituto de Previsión como en los Sindicatos y en otros organismos.

RECUERDO A LA MEMORIA DE MOLINA BRANDAO

También tenemos que lamentar, agregó el Presidente, la pérdida del Alcalde de La Coruña, señor Molina Brandao. Era un Alcalde ejemplar, tan querido de su pueblo, que después de 12 años al frente del cargo, parecía una continuación de aquél. Su pericia de ingeniero, su voluntad de trabajo y su talento claro, hicieron que La Coruña estuviera incorporada a la gestión del señor Molina Brandao. Tan es así, que el día de su entierro, en el cementerio se puso una inscripción, que decía: "Queremos una Coruña Mo-

(PASA A CUARTA PAGINA)

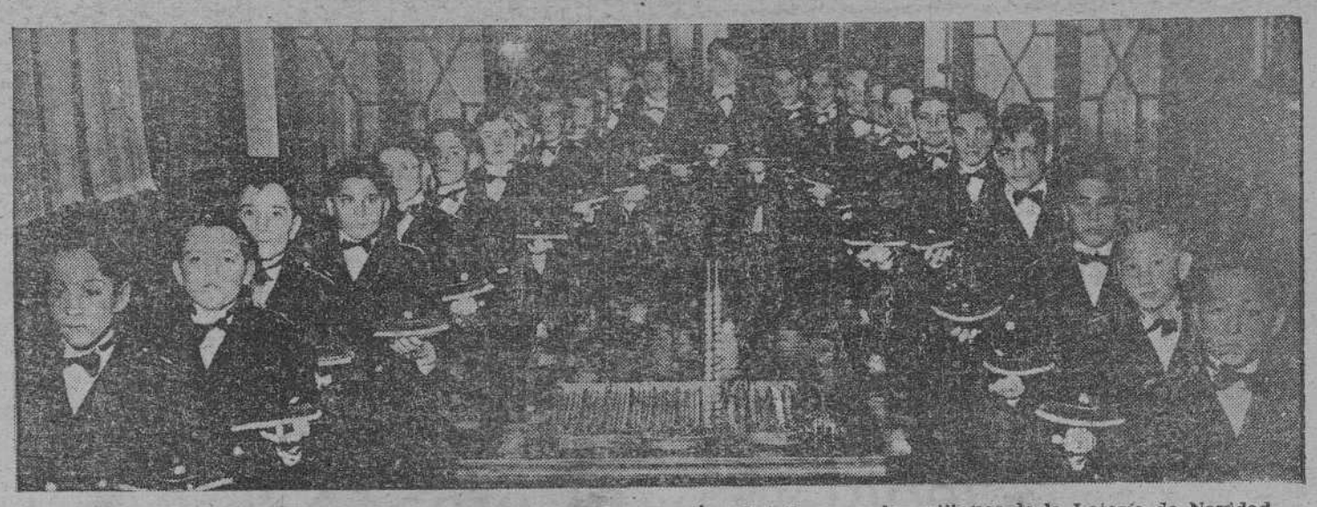

Los veinticinco niños del Colegio Municipal de S. Ildefonso, qque ayer distribuyeron los millones de la Lotería de Navidad. De su ya clásico cantar las bolas estuvo pendiente toda la población española, cada cual puestos sus sueños en el número o números sobre los que podía caer el grato peso del "Gordo" o la liviana pedrea, que siempre es un consuelo

Ausencia del Gobernador Civil

Con esta fecha, debidamente autorizado por la Superioridad, me ausento de esta provincia, encargándose accidentalmente del mando de la misma durante mi ausencia, el Ilustrísimo señor Presidente de la Excma. Diputación Provincial, don Diego Delgado Marañón.

La Coruña, 21 de diciembre de 1958.

El Gobernador civil
Evaristo Martín Freire

Consejo de guerra sumarísimo, contra el autor de la muerte del auxiliar de la Dirección General de Protección de Vuelos

MADRID, 22.—En la relatoria de la Región Central Aérea se ha celebrado esta mañana Consejo de Guerra sumarísimo contra el inspector de Policía don Antonio Campos Tejon, que el pasado día 18, en unión de su esposa doña Perfecta Paredes Arroyo, dió muerte al auxiliar de la Dirección General de Proteccion de vuelos, don Antonio García Otero, para apoderarse de 2.900.000 pesetas que acababa de retirar de un Zanco para efectuar determinados pagos.—Cifra.

D. ANTONIO GARCIA OTERO, ERA NATURAL DE NEGREIRA

NEGREIRA, 21. — Ha causado profundo sentimiento en esta villa el asesinato de que ha sido víctima en Madrid el funcionario del Cuerpo Auxiliar del Ministerio del Aire, don Antonio García Otero, de 25 años, natural de Negreira, hijo de José y Balbina, casado con doña Encarnación Ruiz, natural y vecina de Madrid.

Al recibir la triste noticia sus hermanos don Juan, don Manuel y don José, industriales de Negreira, seguidamente emprendieron viaje a la capital de España, para acompañar a su infortunado hermano en la conducción a su última morada.

Durante estos días se recibieron numerosos testimonios de pésame en el domicilio de los señores de García Otero, calle de Montero Villegas.

A las muchas pruebas de sentimiento por la cruenta muerte del finado, unimos la nuestra.

Perfecto Paredes, cómplice del asesinato del auxiliar de la Dirección General de Protección de Vuelos, don Antonio García Otero, en el momento de su detención por la Guardia Civil y la Policía Armada y de Tráfico

EL PRECIO DEL PRESENTE NUMERO DE 10 PAGINAS ES DE 1'60 PESETAS, DESTINANDOSE LOS DIEZ CENTIMOS DE EXCESO AL AGUINALDO DEL VENDEDOR.

Cupón de ciegos

En el sorteo celebrado ayer, resultó premiado el núm. 728.

El Santo Padre visitará a los presos y a los enfermos de Roma

Hoy al mediodía será retransmitido su mensaje de Navidad

CIUDAD DEL VATICANO, 22.—El Papa ha manifestado que visitará a los enfermos de dos hospitales romanos y a los presos de la mayor prisión de la capital italiana con motivo de las Navidades. Se cree que esa visita no tiene precedentes.

El Sumo Pontífice anunció su propósito de visitar los enfermos y presos en el curso de una audiencia a un grupo de ciento ochenta sacerdotes de las parroquias romanas y dijo que haría sendas visitas a los hospitales del Santo Espíritu y Jesús Bambino. Este último es para niños. La cárcel que visitará es la de Regina Coeli, cercana a las orillas del Tiber, en la que están internados unos cuatro mil presos de ambos sexos. El Papa no especificó la fecha en que realizará estas visitas, pero indicó que sería por estos días.—Efe.

EL MENSAJE DE NAVIDAD DE SU SANTIDAD, SERA RETRANSMITIDO POR EMISORAS ESPAÑOLAS

CIUDAD DEL VATICANO, 22.—El mensaje de Navidad que mañana al mediodía pronunciará Su Santidad el Papa será retransmitido por Radio Vaticano y simultáneamente por diversas emisoras de España, Italia, Francia, Suiza, Bélgica, Luxemburgo, Mónaco, Irlanda y Holanda. Posteriormente se transmitirá también por emisoras de radio en Alemania, Suiza, Canadá y Estados Unidos. La Radio Vaticana difundirá también traducciones del mensaje en unos treinta idiomas.—Efe.

PANADEROS SANCIONADOS

El Iltmo. Sr. Fiscal Provincial de Tasas me comunica nueva relación de industriales panaderos de esta capital sancionados por faltas de elaboración de suministro o de precio abusivo. La cuantía de las multas impuestas ha sido fijada teniendo en cuenta la capacidad económica y la falta cometida por los infractores.

RELACION QUE SE CITA:

Jorge Porfirio Díez Barbeito, 25.000 pesetas, incautación y cierre por tres meses sustituído por incremento beneficios.

Manuel Regueiro Santiso, 25.000 pesetas, incautación y cierre por tres meses sustituído por incremento beneficios.

Serafín del Río Losada, 5.000 pesetas, incautación y cierre por tres meses, sustituído por incremento beneficios.

Mariano de Paz Rodríguez, 4.000 pesetas y cierre por tres meses, sustituído por incremento beneficios.

Antonio Cachón Abella, 25.000 pesetas y cierre por tres meses, sustituído por incremento beneficios.

Advierto al público que habiéndose dedicado algunas vendedoras de pan a domicilio a llevar formatos exclusivamente de lujo, bajo pretexto de que ha subido el precio del pan, le ruego exijan, si así lo desean, los formatos de elaboración obligatoria, poniendo en conocimiento de la Comisaría de Policía el nombre de la vendedora y la tahona donde se suministra, para actuar pertinentemente.

La Coruña, 20 de diciembre de 1958.—El Gobernador Civil, Evaristo Martín Freire.

Mala suerte...

No estamos desolados, pero sí desilusionados. Ni un céntimo nos ha tocado. Ya habíamos dicho que teníamos la impresión que así iba a suceder, pero de todas formas, al comprobar la certeza de nuestra mala suerte, ¡qué caramba!, hay que reconocer que nos dió un poquitín de rabia. Es irracional, ya lo sabemos, pero así fué. Tantos y tantos millones esparcidos a nuestro alrededor... ¡y nada!.

Ante nuestra Administración, en la calle Real, se reunió mucho público para ir siguiendo a través de los altavoces y las pizarras las incidencias del sorteo. El "gordo" salió pronto. Minutos antes de las once menos cuarto lo cantó el niño Luis Arroyo, cuando voceaban la cuarta tabla. A decir el locutor que ciento ochenta millones de pesetas correspondían íntegramente a La Coruña sentimos una ligera esperanza. En La Coruña tenemos muchísimos amigos. Quizá alguna participación había llegado hasta nosotros. Pero, cá, no había tal. Luego, los rumores de siempre. Que si los décimos premiados habían venido a parar a Ferrol y a Ares, que si en el Frente de Juventudes tenían participaciones, y otras mil noticias confusas. Al Frente de Juventudes, efectivamente, le tocó la aproximación. Seis mil y pico de pesetas para cada uno de los que allí jugaban y entre los que se cuentan nuestros compañeros Peña y García Paredes. Es poca cosa, pero menos es nada. Les felicitamos. A mediodía, aunque realizamos laboriosas gestiones, todavía no habíamos localizado en Ferrol nada verdaderamente importante. Siempre ocurre lo mismo. Aquellos que verdaderamente ha tocado una cantidad importante procuran callárselo para evitar molestas felicitaciones.

En fin, confiamos en que Ferrol haya sido tan afortunado como se dice. Nos alegraríamos de que efectivamente hubiese millones en nuestra ciudad. Lo que sabemos seguro es que, a nosotros, no nos ha tocado ni un perrochico. Y no saben cómo lo sentimos... Porque estamos con aquel que decía que si el dinero no hace feliz a nadie, por lo menos es lo único que suele compensarnos de no serlo.

FERROL AL DIA

Cena de Nochebuena en la Cocina Económica

Mañana, a las seis y media, en la Cocina Económica, será servida la cena de Nochebuena, a los pobres que diariamente acuden a dicho Centro benéfico.

Se solicita ayuda para este gran esfuerzo que hace la Junta de la Cocina Económica, que en realidad se vé y se desea para poder cumplir el fin para que se ha fundado. Dar de comer a los pobres desamparados es su destino, y, sin embargo, no hay ayuda por parte del que pueda, salvo, naturalmente, muy honrosas excepciones.

Nosotros, que sabemos de los esfuerzos que hace la Junta, nos hacemos eco de su lamentación para llamar a los corazones generosos, que los hay, desde luego, para que ayuden a la Cocina Económica, que cumple una de las obras de misericordia más grandes: dar de7 comer al hambriento.

Y que es una pena, una verdadera pena este cuadro de pobres que acuden a la Cocina...

INTERESANTE REUNION MEDICA EN OVIEDO

La Prensa de Asturias, se ocupa con señalado interés informativo de la reunión científica del "American College of Chest Physicians", celebrada en Oviedo, y en la que tomaron parte los doctores Urgoiti, Peñuelas, Cabel, Mazon, Iglesia Parga —director del Sanatorio y Dispensario de Ferrol del Caudillo—, Pallcio y Turner, entre otros.

La información de Prensa, que tomamos de "La Voz de Asturias", y "Nueva España", llegados a nuestra Redacción, refieren el interés de la conferencia de la antes citada reunión científica, y destacan la actuación de los doctores que en ella tomaron parte. Destacamos nosotros, por lo que a Ferrol respecta, la intervención del doctor Iglesia Parga, sobre "Celapsoterapia.— Resultados", que demuestran la capacidad y competencia del doctor Iglesia Parga, ya no por su alta preparación en tan difícil rama de la Medicina, sino por la competencia y práctica adquiridas en el ejercicio de la profesión, al nivel cultural y científico que ha llegado a adquirir tras la tarea diaria enfrentándose con los diversos problemas que plantea a diario el ejercicio médico, que tan bien supo mantener en el acto celebrado en la Universidad ovetense, ante médicos especialistas, y una concurrencia bien preparada, que supieron premiar con aplauso cerrado la interesante disertación del doctor Iglesia Parga.

Nos complacemos en destacar la reseña de la Prensa de Oviedo, que tiene para el doctor Iglesia Parga los elogios más cálidos, y a los que nos sumamos totalmente.

PUERTO

Entrados.—Vapores: "Tiber", noruego, de Veirlus-Port, con carga general. "Luciano", italiano, de Hussing, con carbón. "San Floro", de Jijón, con cemento. "Juan de la Mata", de Bilbao con cemento. "San Estanislao", de Gijón, con cemento. "Cabo Carvoeiro", de Gijón, con carga general.

Despachado, "Cabo Carvoeiro", para Vigo, con carga general.

Comisión Municipal Permanente

Celebró sesión la Comisión Municipal Permanente bajo la presidencia del alcalde accidental, don Gonzalo Prego Meirás, con asistencia de los tenientes de alcalde don Francisco Caamaño González, don Manuel Iñarra Ruiz, don José Perra Martínez, don Enrique Cuerra Couto y don Francisco Dopico Sixto. Secretario general, don José Serrano Ventura e interventor accidental, don José Alonso Leira habiéndose adoptado los siguientes acuerdos:

Se aprobó el acta de la sesión anterior.

Idem, varias cuentas y nominas de gastos.

Conceder la medalla colectiva de la ciudad al capitán de Artillería, don José Segundo Segundo.

Conceder la jubilación forzosa por edad a partir del próximo día 24 de diciembre en curso al capataz de la Brigada Obrera, don Antonio Iglesias señalándole al efecto el haber pasivo y derechos que le corresponden.

Conceder jubilación forzosa por imposibilidad física al vigilante de Arbitrios, don José Real Díaz.

Resolver recurso de reposición interpuesto por el auxiliar de Obras, don Andrés Mosquera Teijeiro.

Adquirir vestimenta para un funcionario de Arbitrios.

Aprobar la matrícula-padrón de perros, correspondiente al ejercicio de 1958.

Prorrogar el arriend del cementerio número 24 del antiguo cementerio.

Conceder acometidas de agua potable a las casas: Avenida del Generalísimo, 371, 175, 128 y 161; Carmen Curpxeiras, número 28; Borrallás, 25, Pontevedra, número 39. A. Deportiva, número 16 y Pardiñas, 6.

Conceder varias licencias de obras.

Concesión de los beneficios derivados de la Ley de Viviendas de Renta Limitada a la casa que en la calle Velázquez construye don Ramón Castro López.

Aprobar propuestas relacionadas con el presupuesto de ampliación de los proyectos de iluminación de las plazas del Marqués de Alborada y Marqués de Amboage.

Acordar el cambio de emplazamiento de un quiosco de periódicos sito en la Plaza del Callao.

Darse por enterado del importe de la recaudación de Arbitrios en la semana comprendida entre el 10 y el 16 del actual.

Registro Civil

Nacimientos. —Bernardo Antonio Canosa Aguilar, María Adela Balado Carballido y Marta María Eulalia Bellas Dublang.

Matrimonios. — Alfredo López Díaz, con María del Rosario Arcos Cancela; Francisco Fernández Seoane, con Josefina Lourés Suárez; Juan Manuel Seijas Maceiras, con María Ofelia Torre Amado; Felipe Dopico Bouzamayor, con María de las Mercedes Rico Díaz; Salvador Rodríguez Ferreiro, con Mercedes González Picallo y Ramón Maceiras Ríos, con María del Carmen Santos Varela.

Defunciones.—María del Carmen Graña López, de 25 días.

Disposiciones de Marina

Se crea en Ferrol el Grupo de Modernización de Cazasubmarinos, integrándose en él, el cazasubmarinos "Audaz".

—Se nombra ayudante instructor de la Escuela de Artillería y Tiro Naval, "Janer", al condestable segundo don Gonzalo Lede Romay.

—Se nombra ayudante instructor de la Escuela de Transmisiones y Electricidad, al electricista primero don Juan Vedesa Fernández.

SUS REYES

UN RELOJ CABALLERO O SEÑORA, DE LA MARCA QUE DESEE Y DEL PRECIO QUE QUIERA GASTAR. EL MAS EXTENSO SURTIDO EN RELOJES, SORTIJAS, PENDIENTES Y ARTICULOS SIMILARES, EN

CASA SIGMA — Sagasta, 14 — FERROL

Casa SIGMA, sólo vende artículos de calidad y utilidad.

CAPITOL TL. 1474-1464

HOY
GRAN ESTRENO
La joven heredera
Con
ROMY SCHNEIDER
HANS ALBERS
Funciones: 6 - 8 y 11
(Tolerada)
Complemento: IMAGENES

RENA TEL. 1464-2167

HOY
MARTES ECONOMICO
BUTACA, 2'50 PESETAS
A las 6 - 8 y 11
Relato policíaco
Entretenida película de las llamadas de "gangsters"
Con
CONRADO SAN MARTIN
y
PEPI DOMINGO
(Tolerada)
Complemento: IMAGENES
Mañana:
¡Sensacional estreno!
"LA ESTRELLA DEL REY"

Madrid-Paris TEL. 2242

HOY
MARTES FEMENINA
BUTACA, 2 PESETAS
A las 4 - 6 - 8 y 11
Duelo en el fondo del mar
(CinemaScope - Tecnicolor)
Las más trepidantes aventuras de los pescadores de esponjas.
Con
ROBERT WAGNER
y
TERRY MOORE
(Tolerada)
Complemento: IMAGENES
Mañana:
"LOS AMANTES DEL DESIERTO"

Cinema
HOY
A las 4 - 6 - 8 y 11
SENSACIONAL ESTRENO EN TECNICOLOR
Los misterios de París
Con
FRANK VILLARD
WETTE LEBON
JACQUES CASTELLOT
Emociona y fascina
(Mayores)

Inauguración de "Gante"

El domingo a la una de la tarde fué inaugurado el nuevo establecimiento comercial "Gante", que comprende secciones de perfumería y droguería, con amplios escaparates, a las calles Ga[illegible]no, número 27, y Lugo, [illegible]

Bendijo los [illegible] locales de la nueva firma comercial el párroco del Carmen don Atilano Novo Sampedro, y una vez terminado el sencillo pero solemne acto los propietarios agasajaron a sus numerosos invitados que quedaron gratamente impresionados tanto de las atenciones recibidas como de la magnificencia de la nueva perfumería-droguería.

Al dar la escueta noticia de la inauguración nos complacemos de que nuestra ciudad, cuente con otro magnífico comercio.

ESPECTACULOS

AVENIDA: "La condesa tiene un secreto".—3. Mayores.

CALLAO: "Pasión bajo el sol".—3. Mayores.

JOFRE: "Padre e hijos" 3. Mayores.

CAPITOL: "La joven heredera".—Carecemos de censura.

RENA: "Relato policíaco".—2. Jovenes.

MADRID-PARIS: "Duelo en el fondo del mar". 2. Jovenes.

CINEMA: "Los misterios de París".—3. R. Mayores, con reparos.

HOY EN EL
CAPITOL
GRAN ESTRENO
La película en la que encontrará
ROMY SCHENEIDER,
además de deliciosa, más femeninamente sentimental

DIRECTOR: HARALD BRAUN
Funciones: 6 - 8 y 11 (TOLERADA)
Complemento: IMAGENES

¡Qué es... B. B.!
B. B. es nada menos que
BRIGITTE BARDOT
que logra la más sensacional y divertida de sus actuaciones, en una película que le hará reir y gozar, como protagonista junto a
BIRK BOGARDE y JAMES ROBERTSON

Una maravillosa y regocijante producción en
TECNICOLOR
Mañana-SENSACIONAL ESTRENO en el AVENIDA

JOSE MOSQUERA REY
MEDICO
Consulta de 12 a 2 y de 5 a 7
María, 119 - 3.º
FERROL DEL CAUDILLO

AVENIDA HOY
5-15 — 7-45 — 10-45
POR ULTIMA VEZ
la sensacional y simpatiquísima película en AGFACOLOR
La Condesa tiene un secreto
(Para mayores)
Con
BIBI JOHNS
HARALD JUHNKE
Complemento:
"RUTA DE MONTERREY"

Callao HOY
HOY
A las 5-30 - 8 y 11
SENSACIONAL ESTRENO
Pasión bajo el Sol
(Autorizada mayores 16 años)
CONRADO SAN MARTIN
MARUJITA BUSTOS
Completa el programa:
IMAGENES 697

JOFRE HOY
GRAN ESTRENO
El espectáculo de máxima categoría y actualidad mundial
Padres e hijos
Con
VITTORIO DE SICA
MARCELLO MASTRONIANI
MARISA MERLINI
y
FRANCO INTERLEGHI
Complemento: IMAGENES
(Para mayores)

RENA
MAÑANA
SENSACIONAL ESTRENO
LA ESTRELLA DEL REY
(TECNICOLOR)
LEOPOLDO III, el joven Monarca de un pequeño Reino europeo, se enamoró de la estrella de cine que rodaba una película en su país
CON
IRASEMIA DILIAN)-(VIRGILIO TEIXEIRA
(Apta para todos los públicos)
LOCALIDADES A LA VENTA

EL MUNDO EN LA PLATINA

REFLEJOS
Por Lora

Adiós a la fortuna

Casi al lado vino a caer la bola del "gordo". En La Coruña se vendió ese número de la Lotería que permite, a sus poseedores, reclamar cifras que en total suman ciento ochenta millones de pesetas. Una cantidad que podría hacer feliz a una villa, a una ciudad, a un pueblo. Que podía, si tuviera muchos poseedores, aumentar la circulación mercantil; lograr que floreciese económicamente, como un país con la ayuda "Marshall".

Habrá que decirle adiós a la fortuna, por este año. Pasó el sorteo de Navidad, sin que a millones de españoles, con idética islusión, llegase a alterarles el pulso. Lo que quiere decir, en definitiva, que lo jugado, está perdido, y que sólo se abriga la mínima y triste esperanza de que la "pedrea" compense y haga ganar lo que se da por jugado, sin recuperación, como un gasto más que imponen estas fiestas.

Es curioso que en Navidad, gente que nunca arriesga nada en el juego, gasten en ella, dinero abundante y bien repartido. Demasiado repartido. Son muchos los números y demasiados, los que, por cuenta propia o por cuenta de obras nobles y plausibles, ponen contribución a que participemos en el azar de que una bola con un número, emparejada con otra de treinta o quince millones, nos haga ricos. O casi ricos, porque hoy, salvo en casos especiales, nadie puede decir que sea así. Hay que arriesgar mucho, para que el premio sea alto. Y generalmente, quien arriesga, es que tiene. De donde cabría decir mejor que la Lotería puede hacer más rico al que ya lo sea, y un poco rico, al que no lo es.

Se juega por dos razones: por afán puro —completo, quiero decir— de tentar al azar y con la ilusión de que, al tentarlo, se deje convencer y nos favorezca, o se juega porque los demás lo hacen, y se abriga el temor de que si el "gordo" viene a "caer" muy cerca, nos coja a nosotros sin derecho al reparto de "dividendos". Una manera activa de entrar en el juego de la Lotería, con una ilusión que hace vivir con sobresalto los días anteriores al sorteo, y otra manera pasiva, de tomar parte en él. Los que así hacen, los que se dejan arrastrar, no juegan tanto por la esperanza de que la fortuna les sonría, cuanto por precaverse de que la fortuna lo hiciera a los compañeros, a los amigos que, le ofrecen participaciones, y que, los defensivos, no se atreven a rechazar, porque piensan ¿y si llegara a ellas la suerte? ¿Y si fuera a corresponder un premio importante al número que "llevar" en "mi" café, en "mi" Club, en "mi" taller, en "mi" fábrica, mi amigo íntimo? Y juegan. Son los que miran las listas al revés. Los que empiezan por estudiar si los números que poseen tienen "la terminación", "el reintegro": "la pedrea", al fin. Gente que se designa con la suerte cuando la fortuna entra en el mundo precavido de estos hombres. En cambio, los otros...

Adiós a la fortuna, se dicen en estos momentos. Pero ya empiezan a ilusionarse con el "sorteo del Niño", Y, más tarde, con el del 15 de enero, y con la extraordinaria de tal o cual fecha. Lo importante es que la ilusión no desmaya. Y si no véase, para que ayude a no desmayarla, el caso del "gordo" de Navidad, que por segunda vez en media docena de años ha venido a La Coruña. Quizá por aquello de la sonrisa...

Se ha inventado la "nariz artificial"

Tendrá un olfato segurísimo que no engañará a nadie

PARIS. (FIEL). En nuestro mundo, que cada día intenta inventar el último sustitutivo artificial de esa o aquella materias primas, no ha producido, en definitiva, excesiva sorpresa el anunciado invento de la "nariz artificial".

Acabados los buenos (¿o malos?) tiempos en que con la propia modestísima nariz se podía inincurrir en errores de olfato, acabados los tiempos en que jugar "por el olfato" era a menudo fuente de divertidas sorpresas; acabados los tiempos de las narices a lo Cyrano de Bergerac, de ahora en adelante se utilizará la nariz artificial. La nariz artificial tendrá un olfato segurísimo, no engañará a nadie, no provocará duelos. Será una nariz de la que uno se podrá fiar totalmente, como si fuese un reloj de grandísima precisión.

Todo ello se lo debemos a Alain Berton, un científico del Centro Nacional de Investigaciones Científicas de Francia. Su invento consiste en un conjunto de embudos de vidrio, en los que se introducen dos electrodos ligados a un amperímetro. El principio que ha guiado a Bertro en sus investigaciones es tan sencillo que, según el propio inventor, es asombroso que hasta ahora nadie hubiese pensado en ello.

En el tubo de vidrio, los dos electrodos están rodeados por una sencilla gota de agua, que deja pasar una determinada intensidad de corriente, Introduciendo dentro la más pequeña emanación de una sustancia, la composición de la gota cambia y deja pasar una corriente distinta: inmediatamente, la aguja del miliamperímetro registra la variación producida.

Está claro que cuanto puede ocurrir accidentalmente puede también ser provocado. En otras palabras, que modificando la composición de la gota se puede hacer a la nariz artificial sensible a éste o a aquel grupo de sustancias. Dotado de una sensibilidad olfativa bastante superior a la de una nariz humana normal, el instrumento de Alain Berton permite localizar en el aire la presencia de una huella, aunque sea mínima, de cualquier producto tóxico, sin recurrir a análisis.

Acoplado a un analizador sencillo, la nariz artificial se hace selecti-indentificada las diferentes sustancias odorantes "olidas", y al mismo tiempo consigue la operación de su localización

Se asegura que el empleo de la nariz artificial de Berton será utilísima en los terrenos de la biología, de la investigación tóxicológica y del análisis químico. A diferencia de las narices de las actrices cinematográficas, no necesitará retoques.

"PANICO EN WAKE"

El escritor Jean Bruce ha conseguido el "Gran Premio de novelas de espionaje" con su libro "Pánico en Wake", de la serie "O. S. S. 117". El jurado de este original premio, que se concedía por primera vez, formaban parte, entre otros, Michele Los componentes del jurado Morgan y Eddie Constantine. —que llevaban máscaras negras se dieron a conocer sólo cuando el vencedor había recibido ya un cheque de 500.000 francos.

La acción de la novela premiada se desarrolla en una isla del Pacífico, donde un especialista, el agente O.S.S. 117, una vez más consigue descubrir a una terrible banda de espías.

Inundaciones en el Sur de Francia

Oran para que vuelva el buen tiempo, en la Costa Azul

PARIS, 21. Miles de personas se han visto obligadas a abandonar sus hogares en el Sur de Francia debido a las inundaciones provocadas por las lluvias.

Las aguas han cubierto grandes extensiones de cultivo en esta zona francesa y varias carreteras han quedado cerradas por este motivo.

En la región de la Costa Azul, los equipos de salvamento han tenido que actuar para llevar víveres a las personas incomunicadas por las aguas y muchas mujeres y niños han tenido que buscar refugio en los tejados de las casas para no ser arrastrados por la corriente.

En muchos pueblos los habitantes se han reunido en las iglesias para orar para que vuelva el buen tiempo tradicional en la región.

No se tienen noticias de que se hayan producido desgracias personales, pero dos jóvenes han desaparecido cuando intentaban cruzar un río en el occidente de Francia.

En las zonas bajas de los alrededores de París se ha dado la alarma ante la posibilidad de que el Sena se desborde de su cauce y ocasione inundaciones, puesto que su nivel aumenta constantemente.—Efe.

La situación iraquí continúa incierta y confusa

Carta de DAMASCO

Un "muro del silencio" se ha levantado en torno a Bagdad

DAMASCO. (Crónica especial para Agencia FIEL por Georges PHARES) Los observadores políticos de Damasco siguen atentamente el desarrollo de la situación iraquí, que todavía permanece incierta y confusa como confirman los contradictorios comentarios que continuan llegando de las diversas fuentes de información del Oriente Medio. Las tres hipótesis adelantadas al día siguiente de la conspiración descubierta por Kassen —que habría debido estallar el día 8— es decir, la de que el complot habría sido organizado por los seguidores del depuesto coronel Aref; la de que se trataría de un conflicto abierto entre elementos comunistas y nacionalistas árabes y pronasseristas; y la de que los latifundistas iraquíes del Sur habría tramado el complot para impedir la ejecución de la ley de reforma agraria, siguen en pie, junto con la versión facilitada por el propio Gobierno de Bagdad, según la cual la "conjura" habría sido fomentada por una potencia extranjera" con el apoyo de un grupo de disidentes.

INFORMES DESMENTIDOS

Las autoridades responsables iraquíes han desmentido secamente las informaciones relativas a la ejecución de la condena de muerte dictada contra algunos ex-dirigentes de Irán. Las mismas fuentes han calificado tales informaciones como "rumores tendenciosos destinados a provocar la tensión de las relaciones entre Iraq y los demás países árabes", negándose a confirmar la noticia procedente de Beirut, según la cual fuerzas de la policía iraquí había procedido a la detención de unas 20 personas entre la población kurda de las regiones septentrionales. Radio Bagdad, por su parte, continuando comentando la situación a raíz de los recientes acontecimientos iraquíes, prosiguen los ataques contra las "potencias occidentales" acusando al mismo tiempo a aquellos "fomentadores de disturbios que agitando la bandera del nacionalismo árabe explotan los incidentes árabes-kurdos para crear una situación de malestar en todo el país en detrimento de la evolución nacional del nuevo régimen que se inspira especialmente, en auténtico y verdadero nacionalismo árabe.

La Prensa siria y la egipcia por su parte, continúan guardando una prudente reserva sobre la situación general iraquí desmintiendo, sin embargo las recientes informaciones procedentes especialmente de fuentes persas que señalaban el movimiento de tropas en el país particularmente en Bagdad donde las fuerzas militares habían ocupado los puntos estratégicos de la ciudad para evitar posibles desórdenes. Las informaciones procedentes de Teherán daban por cierto que Iraq se encontraba en vísperas de acontecimientos todavía más graves, bajo ciertos aspectos, que aquéllos que caracterizaron al 14 de julio. Según estas fuentes, que presumen de haber roto el "muro del silencio "levantado por la rigurosa censura iraquí," las fuerzas armadas del Irak ocupan militarmente toda la capital, las embajadas extranjeras están estrechamente vigiladas y los ciudadanos extranjeros residentes en Bagdad han sido aconsejados para que permanezcan en sus respectivas habitaciones especialmente después de la puesta del Sol.

MAS DE SESENTA DETENCIONES

Según algunos medios damascenos, los elementos detenidos a consecuencia de los ultimos sucesos son más de 60, en gran parte jefes de tribu de las regiones meridionales del Irak. La noticia confirmaría la hipótesis de aquellos que consideran el fracasado complot iraquí como una tentativa revolucionaria dirigida por los latifundistas del Sur para obstaculizar la aplicación de la ley de reforma agraria. En este caso, comentan los observadores políticos, la conspiración denunciada por Kassem asumiría las características de un levantamiento interior contra el Gobierno central, "preludio de una serie de disturbios en los que los intereses políticos opuestos tratarán de beneficiarse, pero todavía controlable mediante una decisiva acción de policía". La hipótesis que también comparten algunos medios políticos damascenos dice que la conspiración surgió para oponerse a la preponderante influencia adquirida por los comunistas iraquíes dentro del Gobierno actual. Pero en Damasco se tiende a quitar importancia y a minimizar el alcance del movimiento, tratándolo de reducir al marco de "una conspiración de carácter interno".

Los imperialistas occidentales denunciados por Kassem, siguen siendo el argumento favorito de estos ambientes. A ellos se atribuye la paternidad del complot y la tentativa de fomentar desórdenes como "parte de un vasto juego" tendiente a debilitar la unidad del mundo árabe de acuerdo, con Israel y con Irán".

Confusión de lenguas en el país de la Biblia

Por MANUEL LLORENTE

AL visitar, por primera vez en mi vida los numerosos lugares sagrados e históricos que Israel encierra, tales como el Monte Thabor, sitio en que se cumplió la Transfiguración de Cristo; el Monte de las Bienaventuranzas, con su iglesia franciscana, como conmemoración al Sermón de la Montaña, pronunciado allí por Jesús; el campo de Dan, cerca del cual está el valle donde el joven David, después gran rey de Israel, vence, con sólo su honda de pastor al gigante Goliath; o al ver el Mar Muerto, bajo cuyas amargas y salitrosas aguas yacen, para siempre, las pecadoras ciudades de Sodoma y Gemorra, cerca del cual se encuentran unas cuevas muy similares, en cuanto a su naturaleza y configuración, a las de Palma de Mallorca, y, donde según la tradición, la mujer de Lot fué transformada en estatua de sal, siento la asombrosa sensación de haber estado en ellos con anterioridad.

Esto es debido, no cabe duda, a que los estudios hechos en mi infancia de la Historia Sagrada, a los que ya consideraba olvidados en la noche de mi memoria al encontrarme en los lugares de sus citas, brotan en mente con fuerza tan arrolladora que me produce este extraño fenómeno psocológico.

Otra evocación bíblica, la confusión de las lenguas a los constructores de la Torre de Babel, me induce la observación de la infinidad de idiomas y dialectos que aquí se hablan, pues puedo asegurarles que pasan de los sesenta. debido a que el país está integrado por emigrados de las comunidades judías de los más diversos países, siendo, desde luego, el hebreo el idioma oficial; existiendo, además, dos dialectos, creados por los israelitas a su paso por Europa, que son el "Idish" y el "Ladino", derivados respectivamente del alemán y del castellano, de la época medieval. Este último es, como ya les dije en mi artículo anterior, en cuanto a su fonética, parecidísimo al gallego.

Contra la creencia general el hebreo no tiene su origen en las tribus judías; sino que como se demuestra, por diversos escritos encontrados en Tel Amarna (Egipto), procedentes del siglo XIV antes de J. C., éste ya se hablaba en Canaan antes de la conquista judía, deduciéndose que Abrahám y sus descendientes lo aprendieron durante su estancia en el país.

A raíz de la conquista hasmonea en el siglo I antes de J. C., el hebreo comienza a perder el uso cotidiano, siendo sustituído por el arameo y el griego, cayendo completamente en desuso a la destrucción de Judea por Tito Vespasiano en el año 70 de nuestra Era, que trae como consecuencia la dispersión de los judíos, quiénes en el exilio asimilaron los idiomas de los países en que radicaron. Limitándose el uso del hebreo a las clases cultas en la Europa Oriental y a su empleo en la Literatura, como sucedía, por ejemplo, en España, en donde escribían paralelamente la poesía en árabe y hebreo, o para ser hablado, por algunos muy devotos, solamente los sábados, que es, en lugar del domingo, el día sagrado de la religión israelita.

Este estado de cosas permanece así hasta que en 1880 comienza el resurgimiento del hebreo, siendo su precursor el literato Ben Yehuda, quien encuentra mayores adherentes en las familias de origen español, las cuales lo empleaban para comunicarse con judíos que desconocían el ladino o el árabe.

En 1921 es reconocido, por el Mandato de Palestina, como uno de los idiomas del país, amén del inglés, que puede ser considerado como el segundo idioma cultural, y junto con el árabe formaban la trilogía oficial. Con la fundación del Estado en 1948 el hebreo reconquista la posición que había perdido unos dos mil años atrás, convirtiéndose, como ya dejo dicho, en el idioma estatal, lo que no ha sido tarea fácil, pues la mayoría de los emigrados lo desconocen completamente, por cuya causa, tienen que pasar a su llegada, por unos cursos intensivos para su asimilación, y, poder así, incorporarse lo más rápidamente posible a la vida activa del país.

Es sorprendente la capacidad del habitante del Medio Oriente en general y la del israelí en particular, para la dominación de lenguas. Lo corriente es que una persona hable como mínimo de tres o cuatro. Pudiendo Vd elegir la lectura en los idiomas que prefiera, pues se publican diarios además de en hebreo, en inglés, francés, búlgaro, árabe, persa idish, español, polaco, húngaro, rumano, etcétera.

La disparidad de lenguas aquí habladas me produjo dos divertidas anécdotas, que voy a narrárselas a ustedes. No hace muchos días fuí abordado en la calle, por dos señores que me pidieron en inglés, información sobre el emplazamiento de una calle, como lo hablo muy mal, les contesté en francés, idioma que ellos casi desconocían, por lo que un poco en francés, otro en inglés, con algo de mímica y mucha paciencia, logré hacerme entender. Cual sería mi sorpresa al encontrarlos, al día siguiente, en el vestíbulo del hotel, hablando en perfecto castellano, ,pues eran turistas argentinos; excuso decirles la cara que pusieron cuando en español les dije: buenos, días, creo que habrán comprendido la información de ayer.

Al poco tiempo de esto tuve que desplazarme a Jerusalén, en compañía de mi empresario Mr. Adam Holender, quien es de origen polaco y nos servimos del francés para entendernos. Sentada a mi lado iba una linda joven que viajaba en compañía de un señor mayor con quien sostenía una animada conversación en español .Haciendo referencia al paisaje se dirigió a mí, el señor, en español; no habiéndole oído bien, puse la característica cara de interrogación. La joven debió creer que no le comprendía y muy amable me lo tradujo al francés y así seguimos todo el viaje, pues el señor era un ameno conversador y la joven una excelente traductora. Al llegar a Jerusalén y descendiendo del coche le dije a la joven en español: es usted una encantadora intérprete. Esta puso cara de enfado para contestarme: Se ha burlado de mí. Nada eso —le dije— es que tiene usted unos ojos tan preciosos y era la única forma que tenía de mirarlos sin que se enfadara su acompañante, perdóneme. Iluminando su cara con una sonrisa me respondió: es usted muy galante. ¿Y qué español no lo es?

VENTANA AL MUNDO
Por Panurgo

López Ferreiro y tiempo

Indudablemente, uno de los más entusiastas y conocedores de la obra de López Ferreiro es D. Robustiano Sández Otero, canónigo de la S. A. M. I. de Santiago e ilustre arqueólogo, a cuya generosidad y gentileza debemos, desde hace muchos años, la posesión de la "Historia de la Catedral" escrita por el insigne polígrafo y canónigo, fallecido en 1910. Haciendo honor a las sabias indicaciones del Dr. Sández Otero, multitud de veces hemos consultado la obra del preclaro historiador para gran número de trabajos periodísticos y fomentado su difusión en múltiples ocasiones, para que el ámbito de conocimiento del eximio autor no quedase limitado a un círculo exclusivamente intelectual. A muchos peregrinos a lo largo de los años cuando nos hablaban de la magnífica Catedral jacobea les indicábamos el filón que tenían en la "Historia de la S. A. M. Iglesia de Santiago", así como sus posibilidades de adquisición por un módico precio.

La historia de López Ferreiro abarca hasta la primera mitad del siglo XIX; de ahí que tal vez conviniese que, desde esa época, se continuase hasta el presente, con un volumen adiccional, en el que se insertarían acontecimientos tan decisivos, como los obtenidos con las excavaciones que se vienen realizando desde hace tiempo en la Catedral bajo la dirección del ilustre arquitecto del Patrimonio Artístico don Manuel Chamoso Lamas y del también arquitecto señor Pons Sorolla. A este respecto, las excavaciones de la Catedral tienen trascendencia no sólo desde el punto de vista religioso, sino para la historia de Galicia entera, pues el hallazgo de la lápida sepulcral del Obispo Teodomiro, muerto en 845, que presidió el descubrimiento de los restos del Apóstol, cuidando de organizar y mantener el culto jacobeo, así como el de restos de termas romanas y de sepulcros de esta misma época, confirman (en relación con los miliarios que se conservan en el Museo catedralicio) la existencia de la civilización romana en esta zona y, por lo tanto, que los restos del Apóstol no fueron depositados por sus discípulos en lugar ignorado, sino, por el contrario, poblado con mucha anterioridad.

Concuerdan con estos descubrimientos, los hallazgos arqueológicos resultan de las excavaciones llevadas a cabo en la parroquia de Tinis (Santa Comba) dirigidos por el señor Chamoso Lamas al que acompañó el señor Sandez Otero, en las que aparecieron restos de termas romanas, de templos paganos y sepulcros, análogos a los descubiertos en la Catedral. Es interesante hacer resaltar que en estas excavaciones de Tinis aparecieron basamentos de ladrillo romano soterrados por los muros de las fincas allí existentes en la actualidad lo que demuestra, sin lugar a dudas, el asentamiento romano, tanto en este lugar como probablemente en donde se depositaron los restos del Apóstol.

Después de cubiertas las zonas de las excavaciones en el templo jacobeo continuarán

(PASA A CUARTA PAGINA)

LA DURACION Y CONSERVACION DE SUS ROPAS consiste en una perfecta limpieza en seco ¿dónde?, en la

TINTORERIA "IDEAL"

en plisados disponemos de los últimos modelos

PRIMO DE RIVERA, 81 — Teléfono, 14-13

EL FERROL DEL CAUDILLO

MANUEL SUAREZ SERANTES

PROCURADOR DE LOS TRIBUNALES
CUMPLIMIENTO DE EXHORTOS

Puente Pedriña, D-2º — Apartado 118

Teléfono, 2336

SANTIAGO DE COMPOSTELA

De Gaulle, primer Presidente de la V República Francesa

Obtuvo el 77'49 por ciento de los votos de los grandes electores

Cotty fué el primero en felicitar al General

PARIS, 21 .— (Urgente) El general Charles De Gaulle ha obtenido la victoria en las elecciones presidenciales celebradas hoy en Francia por una arrolladora mayoría.

A las cinco y cuarto de la tarde, y cuando sólo queda una hora y cuarto para que se cierren las urnas, el ministerio del Interior anuncia que De Gaulle ha conseguido más de 50.000 votos de los 80.508 "grandes electores" de Francia y sus asociados de territorios de Ultramar.

COTY FUE EL PRIMERO EN FELICITARLE

PARIS 21 .— El Presidente Coty, ha telefoneado a la residencia del general Charles De Gaulle, en Colombey les Deus Eglises para felicitarle por su triunfo en las elecciones presidenciales.

"Deseo ser el primero —ha dicho— en comunicar mi satisfacción sincera por su triunfo".

La victoria de De Gaulle había quedado asegurada desde que anunció su candidatura hace doce días puesto que, se sabía, que cuatro tación central para recibir el triunfo esta mañana en la se- de cada cinco electores votarían por el general.— Efe.

RESULTADOS DEFINITIVOS

PARIS, 21 .— Los resultados definitivos y oficiales en la Francia metropolitana de las elecciones presidenciales son los siguientes:

"Grandes electores" registrados: 76.359.

Votos depositados: 76.009.

Votos válidos: 74.391

De Gaulle: 57.649 (77'49 por ciento)

Georges Marrane (comunista) 10.125 (13'61 por ciento).

Albert Chatelet (liberal), 6.617 (08'90 por ciento). Efe.

La Coruña al día

D. Cristino Alvarez habló sobre D. Alfonso Molina

En el Centro de Santa Lucía

ACTO CONMEMORATIVO DE LA FUNDACION DEL CENTRO CULTURAL

LA CORUÑA, 22 (Por teléfono, de nuestra Delegación).—En el Centro Cultural y Deportivo de Santa Lucía que está celebrando los actos conmemorativos de su fundación, pronunció esta tarde una interesante conferencia del vicesecretario de Ordenación Social, presidente ex teniente de alcalde, don 7ex teniente de alcalde, don Cristino Alvarez Hernández, que habló de la personalidad y la obra del alcalde fallecido don Alfonso Molina Brandao. Presidieron entre otras personalidades el presidente de la Diputación Provincial, señor Delicado Marañón y el alcalde accidental, Sr. Fuentes Otero. El señor Alvarez Hernández, ilustró su interesante disertación con datos y cifras concretas sobre la obra realizada por el señor Molina Brandao, reveladoras de la trascendental importancia de su gestión para el crecimiento de la ciudad coruñesa.

VENTANA AL MUNDO

Por Panurgo

(VIENE DE TERCERA PAGINA)

estas hasta el Pórtico de la Gloria, en las que se espera encontrar restos de gran valor arqueológico e histórico, principalmente de la fachada románica, que fué sustituída por la actual del Obradoiro, de Casas Novoa.

Estas excavaciones, en las que el Cabildo pone todo su entusiasmo, no podrían realizarse, por carencia de medios económicos, de no correr a cargo del Patrimonio Artístico, dependiente del ministerio de Educación Nacional, que las afrontó con una decisión digna de loa y aplauso, que esperamos culminen con la terminación definitiva de los trabajos.

Aparte de estos descubrimientos arqueológicos de innegable trascendencia que vendrían a avalar con su indiscutible realidad las afirmaciones de López Ferreiro en su "Historia de la S. A. M. Iglesia de Santiago", en un nuevo volumen, debiera insertarse también un índice alfabético de materias y autores citados en la obra del insigne canónigo, polígrafo, para su más fácil y rápido manejo. A este respecto, nos han informado recientemente se ha iniciado ya la confección del índice por el profesor de la Universidad don Angel Rodríguez, en unión de otros colaboradores.

¡Qué necesario es un índice de esta clase —nos tiene dicho el ilustre arqueólogo, Dr. Sández Otero, que añadía: Se hace imprescindible asimismo, una nueva edición (aunque anotada, en razón a nuevos hallazgos) de la Arqueología "de don Antonio López Ferreiro, ya que en ella se alude a los edificios de Galicia, fundamentalmente, con amplitud de detalles y felices apreciaciones. Cuando así nos hablaba don Robustiano Sández Otero pensábamos en qué él mismo escribió un luminoso folleto de introducción a la Arqueología, profusamente ilustrado con grabados de edificios gallegos (con el que se dignó honrarnos en su generoso envío de cordial amistad, a raíz de su publicación) que actualmente está agotado y que debiera reeditarse, porque su texto es tan hermoso como interesante para el conocimiento de los estilos arquitectónicos de nuestra Región, principalmente para los turistas.

Dr. R. Alsina Gómez-Ulla
CIRUGIA GENERAL
Especialista del aparato digestivo
Rúa Nueva, 16-3.º
Teléfonos, 1984 y 112º
SANTIAGO

Avión canadiense estrellado en los Apeninos

PISTOIA (Italia), 22. — Un avión de pasajeros canadiense se ha estrellado en los montes Apeninos, entre esta localidad y Florencia, según informa esta noche la agencia Ansa.

Añade que el accidente ocurrió a última hora de la tarde de ayer y que han sido hallados cuatro cadaveres.—

Nuevo triunfo científico

El "Atlas" recibe mensajes y los retransmite

WASHINGTON, 21. — El gigantesco "Atlas", que viaja por el espacio interplanetario, ha recibido hoy siete copias del mensaje del Presidente Eisenhower y sus aparatos las han devuelto fielmente a la Tierra.

Las siete copias fueron transmitidas por el teletipo desde la estación satélite, mientras ésta permaneció sobre el horizonte.

Esta prueba constituye un nuevo triunfo para los Estados Unidos y subraya las posibilidades de nuevos y revolucionarios medios de comunicación.—Efe.

Anúnciese en LA NOCHE

Cocinas eléctricas
EDESA
CON HORNO
OCUPAN POCO ESPACIO
Delegación: Depósito
Vda. de Pedro Fernández e Hijos
Instalaciones eléctricas
FERROL

Juan García Filgueira
TALLER DE FONTANERIA de EL FERROL DEL CAUDILLO
Coruña, 26, bajo. — Telf. 1753
Especialidad en trabajos de zinc e instalaciones de agua con termo sifón.
Estudios y presupuestos gratuitos

C. BRIONES
CIRUGIA GENERAL
RAYOS X
Hórreo, 7-1.º Telf. 2222
Domicilio: Telf. 1266
SANTIAGO

SANATORIO
PROFESOR
Villar Iglesias
Cirugía, del Riñón
Vejiga y Próstata
Teléfono 1304
General Pardiñas
SANTIAGO DE COMPOSTELA

Laboratorio del Dr. Daporta González
ANALISIS - TRANSFUSIONES DE SANGRE
SERVICIO AUTORIZADO OFICIALMENTE
Rúa del Villar, 66 — Teléfono, 1583
SANTIAGO DE COMPOSTELA

Las Cortes celebraron ayer la última sesión plenaria del año

(VIENE DE PRIMERA PAGINA)

lina Brandao. Te llevaremos siempre en el corazón". Una multitud inmensa acompañó su cadáver hasta la última morada, porque la desgracia era colectiva y es que los alcaldes populares, difícilmente nacen de las urnas porque los alcaldes que proceden del sufragio universal llevan siempre la mácula de las pasiones. Molina Brandao era un alcalde de todos y para todos. Consiguió de La Coruña una capital moderna, con modernas calles, magníficas alamedas, edificios suntuosos, orgullo de sus vecinos. Era, en definitiva, la auténtica capital de Galicia y su figura, como autor, era de una gran popularidad.

Termina diciendo que el señor Molina ansiaba volver a su Patria como portador de un abrazo de los gallegos residentes allí para sus paisanos de La Coruña. Afirma que fué el mejor de sus alcaldes y el mejor compañero de las Cortes. La Cámara acuerda que conste en acta su sentimiento por el fallecimiento de los cinco procuradores.

ORDEN DEL DIA

Seguidamente se entra en el orden del día y el presidente anuncia que como la lectura de los cinco proyectos que se refieren al Régimen Jurídico de las entidades Estatales Autónomas, Ley Reguladora de Tasas y Exacciones Parafiscales, Entidades Oficiales de Crédito a largo y medio plazo, modificación de algunos preceptos reguladores de determinados impuestos y sociedades de inversión mobiliaria, invertiría toda una sesión, debe acordarse que se prescinda de su lectura puesto que el ministro y el subsecretario de Hacienda van a hacer una amplia exposición de los mismos. Así se acuerda.

INTERVENCION DEL SEÑOR CEJUDO

Inmediatamente interviene el señor Cejudo.

Se refiere seguidamente a las leyes sobre Régimen Jurídico de las Entidades Estatales Autónomas y Tasas y Exacciones Parafiscales. Al margen de los presupuestos se hallan los gastos incontrolados, tanto en su previsión como en su aplicación y de otra parte una parafiscalidad en cuyo establecimiento se haya prescindido de las debidas garantías y formalidades. Las dos leyes son el exponente de una preocupación y contienen fórmulas adecuadas y eficaces para evitar esos males. Están dotadas de la flexibilidad suficiente para que su aplicación permita un ágil funcionamiento de los servicios públicos.

Dice que la existencia de las entidades autónomas es un fenómeno registrado en todos los países civilizados y en nuestra Patria tampoco es nuevo. El aumento progresivo de las necesidades del Estado y la importancia de los servicios públicos hizo necesario dotar a la Administración de medios jurídicos y económicos. En su consecuencia el Estado podía conferir una autonomía que implicara la atribución de una personalidad distinta a la suya. Por eso convenientemente se han establecido las normas para que este régimen pueda tener eficacia y perfecto funcionamiento dentro del ámbito de la administración centralizada. Pasa a examinar las medidas legislativas que anteriormente se habían adoptado y dice que la nueva Ley tiende a armonizar la concesión a las entidades autónomas de la libertad y agilidad de actuación precisas para el cumplimiento de su fin.

En cuanto a la Ley de Tasas y Exacciones Parafiscales puntualiza que la nueva disposición se encamina a evitar los inconvenientes de una incontrolada proliferación de estos gravámenes. Las reglas fundamentales de la Ley servirán de marco para la ordenación adecuada de dichas tasas y se logrará no sólo el proceso legitimador a las que deban subsistir sino también acomodándolas a la existencia de cada momento, aparte de señalar normas para el futuro. (Grandes aplausos acogieron las palabras finales del señor Cejudo).

INTERVENCION DEL MINISTRO DE HACIENDA

Interviene el ministro de Hacienda, señor Navarro Rubio. Dice que como es costumbre va a dar cuenta de la gestión presupuestaria y al propio tiempo a defender los proyectos de ley que van a ser sometidos a votación. Tanto los prespuestos como los cinco proyectos de que voy a hablar constituyen el planteamiento del sistema económico. Los presupuestos de gastos y los de ingresos, los que corresponden a las cajas y entidades autónomas forman el verdadero sentido político económico del Estado, es decir, que no debe estudiarse el presupuesto aisladamente sin contemplar el panorama económico del país; y el mejor punto desde dónde observarlo lo constituyen esas cinco leyes que es la zona adecuada para contemplarle. Existe el interés público y el interés privado y en ese límite es donde radican la zona más viva de la economía.

Voy a referirme a la marcha del presupuesto en este año que termina, porque la Ley presupuestaria es bienal. Y he de referirme a los gastos, ingresos, créditos e inversiones. La situación total no puede facilitarse porque falta una liquidación, pero las cifras que dé han de ser muy aproximadas.

No creo que experimente ninguna modificación la cantidad de 48 mil millones de pesetas en que se han cifrado los gastos. Los ingresos aun siendo semejantes tienen, sin embargo, un aumento de once mil millones como consecuencia de la recaudación que ha incrementado en esa proporción. De suerte que atribuyendo cuatro mil millones de pesetas al pago de inversiones podremos tener un superávit de siete mil millones. Con esos cuatro mil millones se han cubierto las emisiones del Instituto Nacional de la Reconstrucción. Es decir, que la cuenta general ha cambiado de signo y hemos caminado hacia la nivelación que es el único camino a seguir si queremos evitar las emisiones y lograr el equilibrio en el campo presupuestario.

Después de la segunda etapa vendrá el equilibrio financiero a lo que han de contribuir estas cinco leyes que sometemos a vuestra aprobación y la tercera etapa consistirá en la estabilidad económica con el logro de un equilibrio entre la producción y el consumo, entre las importaciones y las exportaciones y así podremos mirar el porvenir con confianza, seguros de que nuestros hijos puedan tener una mejor herencia que la que nosotros recogimos.

LOS PRESUPUESTOS

Pasa a examinar los presupuestos y dice que se ha cumplido el programa previsto. Contra lo que dice la gente el presupuesto no es estático ni se ha inmovilizado la vida administrativa. Con créditos extraordinarios y suplementos de crédito se han atendido esas necesidades sin que supusiera aumento de gasto porque se han visto compensados dentro del mismo presupuesto al suprimir otros créditos innecesarios. Es decir, que hemos logrado un resultado nivelador. Tengo que referirme a la partida especial de Sidi Ifni, y el Sahara, porque figura en los gastos y porque merece un recuerdo especialísimo como militar, como ministro de Hacienda y como español.

La relación de ingresos ha aumentado substancialmente en la prevista cifra de 48 mil a 50 mil millones. La Reforma tributaria ha sido lo suficientemente eficaz para incrementar la recaudación en once mil millones de pesetas, con respecto al año anterior, cosa que no se había conseguido nunca. Se han saltado las barreras contra el fisco y con las nuevas formas se ha ensanchado el campo de la contribución y bastará decir que en la tarifa industrial, han aparecido 24.179 nuevos contribuyentes en un censo de 69.519 o sea el cuarenta por ciento que han pagado por primera vez. Y que precisamente no no son los más modestos, porque dentro de los gremios son los que más contribución tienen. Es decir, que se ha elevado el tono de la conciencia ciudadana. El pudoroso secreto en que se envolvía esta distribución ha sido roto como rota ha sido la clandestinidad y ello ha dado lugar a una mayor flexibilidad, a un realismo y sobre todo a una equidad. Si resolvemos la equidad habremos de alcanzar la justicia que sólo se logra a base de equidad. Primero, dentro de los grupos profesionales y después en el propio espíritu profesional. El sistema anterior no era eficaz, porque se reducía a un diálogo entre el Estado y el individuo. A través de los convenios con los grupos sindicales se ha hecho una obra positiva. Yo tengo que proclamar aquí que gracias al nuevo orden político y económico podremos llegar a las últimas consecuencias. La organización sindical tiene tales virtudes que no puedo por meirán desapareciendo las dificultades a medida que se abran nos que proclamarlas aquí y a mi juicio es uno de los aciertos más grandes del Régimen y el puntal más firme del mismo. El clima de colaboración entre Sindicatos y el Ministerio de Hacienda es el mejor aval de la reforma tributaria que vamos a someter a vuestra consideración. Es decir, que vamos por el buen camino. Queda mucho por recorrer todavía, pero los nuevos surcos.

Pasa después a referirse a las intervenciones, y a los créditos y dice que en obras, ferrocarriles, reconstrucciones, etc., se han invertido cantidades tan considerables que justifican las cifras del presupuesto (entran los ministros de Trabajo, Gobernación y Asuntos Exteriores). En cuanto a los capitales para inversión cita la intervención del Banco de España y de otras entidades particulares bancarias que llevan a cabo la concesión de créditos. Dice que había que poner orden en las inversiones y en el mercado de capitales señalando un tope entre las cifras de las primeras y el ahorro. La obra del Régimen se cierra este año con prodigiosos regadíos, plantas fabriles, reconstrucciones de todo orden, etc., y yo entiendo, añade, que la obra económica del Movimiento hay que enjuiciarla en conjunto y desde el principio en que sólo dificultades teníamos y gracias al impulso creador y a costa de grandes sacrificios se ha realizado una obra sin par igual en la Historia de España. Por tanto hay que conseguir una estabilidad financiera para podernos sumar al concierto económico del mundo libre. La obra en marcha debe continuar sin abandonos de ninguna especie.

Hace a continuación un estudio de los problemas derivados de la Ley de Crédito a medio y largo plazo y dice que no existía un organismo para otorgar esos créditos por lo que se utilizaba la Banca privada y el Banco de España. Era natural que así ocurriera en tiempos pasados porque no había otras posibilidades económicas. No existía más que la Banca para atender a toda clase de créditos.

Era justo que así sucediera porque la Banca tiene aspectos muy positivos de solvencia, seriedad, prestigio para actuar de prestamista y economistas, pero eso no quiere decir que no deba de frenarse su intervención; por el contrario, hay que marcar una línea para esas concesiones con prudencia y sin crear problemas artificiales. El problema más artificial a mi juicio es el comentario irreflexivo al que yo contesto desde aquí pidiendo un poco de reflexión.

Por otra parte la ordenación del mercado de capitales que acusa el equilibrio y produce la baja de valores bursátiles que no responde en modo alguno a la seguridad con que se desarrolla. La Hacienda Pública requería también unas medidas adecuadas.

Todas estas disposiciones, pues, marchan por buen camino y sólo falta el buen sentido de los interesados para su ejecución.

Al referirse a la estructura y funcionamiento del mercado de capitales lee un texto de la OEC, en el que se señala que las intervenciones de lis organismos públicos son notorias y considerables tn todas las empresas particulares para el desarrollo de sus cometidos. Tal ocurre en Francia, Italia, Gran Bretaña, Bélgica y Alemania, en que sin los empréstitos sin garantía del Estado no podrían haber acometido los problemas económicos y de reconstrucción de cada pas. Este es por tanto el panorama económico del mundo libre. Yo al exponer estas consideraciones apelo al sacrificio de todos.

A que todos hagan entrega de su sacrificio o sea al servicio del ideal. Nos da ejemplo con su conducta el Caudillo, gran conocedor de todos estos problemas económicos para cuya resolución no regatea esfuerzos para su resolución. (Una prolongada ovación de los procuradores, puestos en pie, acoge el final del discurso del señor Navarro Rubio).

VOTACION

Se ponen a votación los cinco proyectos de ley defendidos por el Ministro y cuatro de ellos son aprobados por unanimidad, y votan cuatro procuradores en contra del de Tasas y Exacciones.

SE LEVANTA LA SESION

El presidente anuncia que levanta la sesión para reanudarla a las cuatro en punto de la tarde y solicita de los procuradores que acudan puntualmente dado lo extenso del orden del día.—Cifra.

LA SESNON DE LA TARDE

MADRID, 22. —A las cuatro de la tarde se reanuda la sesión plenaria de Cortes, bajo la presidencia de don Esteban Bilbao. Le acompañan los señores Lequerica y Marqués de la Valdavia.

En el banco del Gobierno toman asiento lis Ministros Subsecretarios de la Presidencia, Obras Públicas, Hacienda, Industria, Información y Turismo, Aire, Educación Nacional, Ejército y Marina.

PROYECTOS DE LEY DE LA COMISION DE HACIENDA

El señor Vivar Téllez procede a la lactura de los proyectos de ley de la Comisión de Hacienda sobre liquidación al Ayuntamiento de Zaragoza de los terrenos concedidos para la construcción de la Ciudad Universitaria de Aragón; el que autoriza para ceder terreno a la S. A. Viviendas de Torrero (Zaragoza); el de haberes de al misión cultural en Marruecos y los de la Comisión de presupuestos sobre sueldos del personal civil en el Norte de Africa; plantilla del Cuerpo de Ingenieros de Armamento y Construcción; concesión de pensiones extraordinarias a doña Consuelo Casado García, huérfana del contramaestre Casado y a doña Margarita Lazaga, madre del teniente de navío don Manuel Rodríguez Lazaga. También se leen y aprueban como los anteriores dictámenes, los de concesión de créditos extraordinarios y suplementos de crédito.

REGIMEN JURIDICO DE LA INVESTIGACION Y EXPLOTACION DE HIDROCARBUROS

El presidente señor Bilbao anuncia que el proyecto de régimen jurídico de la investigación y explotación de Hidrocarburos, tan extenso que su lectura, invertiría mucho tiempo, y propone que se prescinda de este trámite para que lo sseñores Alarcón de la Lastra, presidente de la Comisión de Industria y el titular de la Cartera señor Planell expongan las características del mismo. Así se acuerda y concede al palabra al señor Alarcón de la Lastra, que explica las enmiendas presentadas al proyecto que debían de incorporarse al texto definitivo.

(Continúa la sesión. Por avería en nuestros teletipos, nos vemos obligados a aplazar el resto de la información al próximo número.)

DICTAMENES APROBADOS

MADRID, 22.—En la sesión plenaria de las Cortes Españolas se aprobaron los siguientes dictámenes:

De la Comisión de Leyes Fundamentales y Presidencia del Gobierno: Servicio militar de los españoles residentes en el extranjero. Aumento de pensiones de la orden de San Hermenegildo. Obreros y empleados del Estado y organismos autónomos.

De la Comisión de Asuntos Exteriores: Convenio postal universal y acuerdos adicionales firmados en Ottawa el tres de diciembrede de 1957. Convenio aduanero de importación temporal, de vehículos comerciales por carretera, firmado en Ginebra el 18 de mayo de 1956. Convenio entre España y Chile sobre doble nacionalidad. Acuerdos hispano-italiano sobre intercambio de trabajadores temporales.

Comisión de Justicia. Extradición.

Comisión de Defensa Nacional. Modificación de la plantilla del Cuerpo General de la Armada. Haberes del personal de la Armada destinado a servicio de buceadores. Junta Nacional de Aeropuertos. Cruz a la Constancia en el Servicio de personal de Suboficiales y asimilados. Ingreso en las escalas activas de Alféreces. Cadetes de las Armas y Cuerpos de Intendencia (retroactividad de las Leyes de 17. 7. 51 y 20 XII. 52) Reorganización del Benemérito Cuerpo de Mutilados de Guerra por la Patria. Incremento en el haber de tropas de los ejércitos de Tierra, Mar y Aire.

Comisión de Hacienda. Liquidación al Ayuntamiento de Zaragoza de los terrenos cedidos para la construcción de la Ciudad Universitaria de Aragón. Autorización para ceder terrenos a la sociedad anónima Viviendas de Torrero (Zaragoza). Haberes de la misión cultural en Marruecos. Rémigen Jurídico de las Entidades Estatales Autónomas. Ley Reguldora de Tasas y Exacciones Parafiscales. Entidades Oficiales de Crédito a medio y largo plazo. Modificación de algunos preceptos reguladores de determinados impuestos. Sociedad de inversión mobiliaria.

Comisión de presupuestos. Sueldos del personal civil en el Norte de Africa. Plantilla del Cuerpo de Ingenieros de Armamento y Construcción. Pensiones extraordinarias para huérfanos de marinos. Créditos extraordinarios y suplemento de créditos.

Comisión de Gobernación. Reorganización del escalafón del Cuerpo de Médicos Titulares. Régimen de quinquenios del personal de Cuerpos Generales de Sanidad Local. Patronato Nacional Antituberculoso y enfermedades del tórax. Junta para clasificación y venta de material de fuerzas de Policía Armada y de Tráfico.

Comisión de Obras Públicas. Facultades del Consejo de Administración del Canal de Isabel II. Agrupación de maquinaria y material complementario para obras y trabajos marítimos.

Comisión de Industria. Régimen jurídico de la investigación y explotación de hidrocarburos.

Decretos-Leyes. Autorización al Gobierno a concertar un préstamo por equivalentea pesetas de 13.445.000 dólares con el Export-Import Bank de Washington. Adhesión de Esaña a los convenios constitutivos del Fondo Monetario Internacional de Reconstrucción y Fomento. Autorizando el Gobierno para garantizar al Export Import Bank de Wáshington el crédito de hasta 15.650.000 dólares concertado por la Empresa Nacional de Electricidad. Concesión al presupuesto en vigor de tres créditos extraordinarios importantes en junio 526.889.872'42 pesetas, para obligaciones de los Departamentos del Ejército, Marina y Aire. Normas relativas a la rama agropecuaria en relación con el Seguro Obligatorio de Enfermedad. Disponiendo que las ampliaciones de capital quede en suspenso la obligación de efectuar las aportaciones suplementarias. Por reservas y el gravamen establecido.—Cifra.

deportes

El FERROL venció al Extremadura justamente por dos tantos a cero

La victoria local pudo y debió ser mucho más holgada

Marcaron Malpica y Miche .- El Extremadura practicó el cerrojo

CRONICA DE ALBA

Estaba previsto que este partido de Copa nos ofrecería el clásico espectáculo de equipos entregados cada uno por su lado, no ya a ganar, sino a mejorar sus respectivas posibilidades para el partido de vuelta. Lo importante hoy, para el Ferrol era marcar cuantos más goles, mejor. Al Extremadura no parecía importarle perder el encuentro. Lo que intentaba era defenderse de una goleada, y por eso jugó al cerrojo. Quizá, y no creemos equivocarnos, los extremeños esperan confiados el partido de vuelta.

El hecho de que durante las últimas veinticuatro horas hubiese llovido casi ininterrumpidamente, se interpretaba como un signo tanto más favorable para el equipo propietario del campo, cuanto que el Extremadura acostumbra a jugar en terreno seco. Y realmente así resultó. El conjunto visitante se defendió bien, ordenadamente, pero no hizo más que eso. No pretendió atacar nunca, i hizo lo mínimo por disimular su aspiración. El terreno, completamente inundado, y convertido en un barrizal, pese a no permitir el dominio de la pelota, no fué obstáculo bastante para que se advirtiese en los extremeños cierta calidad de juego que deja en el aire, después de este corto resultado, la duda del final. El Ferrol, con sus dos goles a favor, no podrá ir confiado a devolver la visita al Extremadura.

EL EXTREMADURA, A LA DEFENSIVA

No se conformó el Extremadura con reforzar simplemente su defensa. No fué ya el retrasar a uno o dos hombres, sino que jugó de principio a fin con cinco defensas, dos medios y sólo tres delanteros, estos últimos, por demás, siempre dispuestos a retroceder. Los extremos, al entregarse al marcaje implacable de los extremos ferrolanos, pasaron a ser prácticamente los defensas laterales, mientras que los verdaderos, por encargarse sus medios de seguir a los interiores, quedaban libres de actuar en la zona intermedia del área donde se aglomeraban formando una barrera difícil de franquear. Delante, muy adelantado, el ariete, Giménez, y tras él, más atentos a defender también, que a atacar, los interiores Juanín y Tuhami.

El Ferrol, buscando la goleada que sólo se puede conseguir a costa de mucho subir balones, abrió sus líneas confiándose a su media y se entregó a un constante ataque, dificultado por el barrizal. Su dominio fué absoluto durante los noventa minutos de juego.

LOS DOS GOLES SE CONSIGUIERON EN EL PRIMER TIEMPO

El primer gol llegó a los dos minutos de comenzar el encuentro, de forma un tanto fortuita. Una falta producida en el ángulo de córner derecho es sacada por Miche que lanza el balón con fuerza sobre la portería. Domínguez intenta el blocaje, y el balón debido al barro se le escapa de las manos y entra en la portería.

Presiona incesantemente la delantera local perfectamente abrigada por Chinín y Ruiz que dominan la zona central del campo. A los veintitrés minutos, Alvarez en una magnífica jugada dribla al defensa derecho Infantes y centra con precisión sobre Malpica que remata sobre la marcha, a media altura, batiendo por segunda vez a Domínguez.

Un magnífico tiro de Alvarez, en el minuto 25, es despejado de puño por Domínguez en difícil postura.

En el constante acoso de la meta extremeña, apenas si Gantes conoció dos o tres ocasiones de peligro para su portería. Una de ellas en una rápida jugada, tuvo lugar a los treinta y cinco minutos cuando al aprovechar un fallo de la defensa, Giménez después de descolocar a Gantes chuta con tan mala fortuna que el balón se estrella contra el barrón derecho para quedar detenido en el barro ante la puerta indefensa, de donde lo alejaría Granda.

EL SEGUNDO TIEMPO

Se esperaba del segundo tiempo una ampliación del tanteo, que se juzgaba muy necesaria. No hubo tal. Se presentaron múltiples ocasiones, algunas de ellas, como aquella en que Suco, después de driblar a Poceiro e Infantes colocó el balón a los pies de Malpica, solo ante la puerta, sin que el mugardés acertase a meter el pie, ocasiones, decíamos, inmejorables. La cerrada defensa de los visitantes, y el barro, impedían controlar suficientemente el balón, y por otra parte, los delanteros verdes tampoco demostraron la suficiente velocidad e inteligencia dentro del área para forzar la muralla defensiva, y aprovechar las coyunturas favorables.

El esfuerzo del Ferrol fué enorme. Resistir todo un encuentro al tren que se jugó, sobre un terreno en tales condiciones, resulta labor digna de elogio. Durante todo el partido no paró un solo momento de llover intensamente.

EL EXTREMADURA

La táctica que adoptó no permitió —máxime dado el estado del campo— apreciar los verdaderos méritos de este equipo. Jugó ordenadamente. Con serenidad. Se le vió incidios de buen dominio de la pelota. Y como conjunto nos ha dejado la impresión evidente de que han quedado satisfechos del partido. De que confían en mejorar el tanteo, a su favor, en el partido que se celebrará en su propio campo. Todos sus hombres estuvieron a una misma altura. Un tanto nervioso Domínguez. Bien el central Enrique, al que a veces la abundancia de compañeros estorbaba más que ayudaba, y por su labor nos agradaron especialmente los volantes Vecino y Cardo. El delantero centro, adelantado, Giménez, sin apenas haber recibido juego se mostró impetuoso y resolutivo en las pocas ocasiones que tuvo de tocar el balón. De los interiores, Juanín con más facultades físicas que Tuhami, y ambos rápidos y bien compenetrados con la táctica empleada por su equipo.

LOS PENALTYS QUE NO QUISO VER EL SEÑOR URIA

Aparte de las ocasiones que la delantera verde desaprovechó de marcar, el árbitro, señor Uria, le negó al Ferrol dos penaltys clarísimos, especialmente el que se produjo en el minuto treinta y tres de la segunda parte al agarrar descaradamente Infantes a Suco cuando éste se internaba peligrosamente en el área. Y no es que el señor Uria no viese la falta, porque se apresuró a pitar, pero en vez de señalar la sanción máxima le pareció más justo el tiro libre. No tuvo el señor Uria en cuenta que dentro del área las faltas cometidas de forma intencionada encaminadas a evitar el peligro del gol se castigan con penalty... o no se castigan. Y como éste, tuvo varios otros fallos el colegiado asturiano que no deseaba complicarse demasiado la vida tomando decisiones enérgicas. Por eso, al finalizar el encuentro, el público le premió con una "cariñosa" bronca de despedida.

EL FERROL

Con poco trabajo Gantes, su buenas intervenciones restaron importancia a alguna atolondrada salida que hizo.

En la defensa, bien Granda, rápido, y resolutivo. Sánchez en la primera parte flojeó dejando ver la falta de entrenamiento, en la segunda, tuvo menos trabajo aun y mejoró un poco. Anca, francamente bien, contundente como siempre y valiente.

En la media reside gran parte de la seguridad con que el Ferrol se desenvolvió en el campo. Si ambos medios estuvieron bien sobre todo Ruiz merece un aplauso. En la disputa del balón, ni uno se le escapó. En el corte y en la entrega, preciso. Ensayó el tiro a puerta alguna vez con puntería, y culminó en fin, una tarde magnífica. Fué el mejor hombre sobre el terreno, seguido de Marcelino. Magníficas facultades, ya puestas de relieve en otras tardes, la del interior. Compenetrado con su misión, aportando su empuje al ataque en apoyo de la media o la defensa sin dar muestras de cansancio.

Miche, puso mucha voluntad. Tuvo algunos fallos. Retiene y se embarulla con el balón. Pero tiró a puerta, centró y buscó la internada. Esa suerte suya de marcar un gol en cada partido —en los últimos por lo menos— es un factor que no se puede olvidar. Estuvo a la altura de sus compañeros.

Malpica, ¡ay aquel gol que perdió! Hizo lo que pudo, luchó, se desmarcó, tiró a puerta y falló un par de ocasiones magníficas. Tampoco sus compañeros aprovecharon todas las ocasiones que tuvieron, y por tanto, como ese fué su principal defecto, tendremos que reconocer que tuvo una actuación discreta, que mejora su inigualable entusiasmo.

Alvarez II, que debutaba... apenas si podemos juzgarle. Mala ocasión para debutar fué esta. Se vió que el interior tiene facultades, toque de balón, y desde luego, genio. Se ha ganado un puesto en el equipo.

Suco, dentro del marco clásico de su actuación. Ayer se encontraba en el Estadio un técnico del Oviedo, venido para ver jugar a nuestro extremo. Suco jugó como otras tantas veces, buscando mucho su personal lucimiento, pegándose al compañero que lleva el balón en vez de buscar el lugar al que sabe que aquél va a pasar la pelota... pero siempre, también, haciendo esas dos o tres jugadas brillantes que son otros tantos goles puestos para la rúbrica de sus compañeros. Lo que ocurre es que los compañeros muchas veces no pueden rubricar porque no tienen tinta. Pero eso no es culpa suya. No obstante, insistimos en que se le puede exigir un poco más a Suco. Un poco más de rendimiento, y menos protestas para el árbitro o sus contrarios. Porque estamos viendo que a Suco, con su genio, le van a venir muchos disgustos innecesarios.

Alineaciones: Extremedura: Domínguez; Infantes, Enrique, Lolino; Vecino, Cardo; Poceiro, Juanín, Giménez, Tuhami y Blandon.

Club Ferrol: Gantes; Granda, Sánchez, Anca; Chinín, Ruiz; Miche, Marcelino, Malpica, Alvarez II y Suco.

¿SUCO AL OVIEDO?

Desde el sábado se encuentra en nuestra ciudad, el secretario técnico del Real Oviedo, Argila, venido según parece, para presenciar el partido Ferrol - Extremadura, y estudiar la actuación del extremo ferrolano Suco. El domingo por la mañana el directivo asturiano y el jugador sostuvieron una entrevista y finalizado el partido reuniéronse de nuevo con la Directiva del Club, donde el señor Argila expuso concretamente su deseo de llegar a un acuerdo para la cesión a su Club del mencionado jugador.

De momento parece que la Directiva departamental no ha tomado una decisión al respecto, aunque ayer se reunió por segunda vez para tratar especialmente de este punto.

Partido de Tercera División, en Vigo

Victoria del Gran Peña sobre el Fabril (5-2)

VIGO, 21 .— (De nuestra Delegación) .— La tarde desapacible restó concurrencia al encuentro. El terreno de juego estaba en malas condiciones para la lucha, tras el intenso régimen de lluvias que estamos padeciendo en Vigo. Todo cuanto de sí podía dar la pelea, lo ofrecieron ambos conjuntos en la primera parte. En la segunda ambos equipos se vieron su empeño particularmente el Fabril convencido de que al algún triunfador podía salir del embarrado terreno de La Florida, era el Gran Peña que se adaptaba mucho mejor al estado del campo.

A los 4 minutos iniciales del encuentro Villanueva de fuerte tiro bate a Calito. Un minuto después Villanueva que ha tenido una actuación destacada como artillero consigue el segundo gol, con protestas de los visitantes que apreciaban según ellos fuera de juego del centro delantero vigués, pero el árbitro no lo consideró así y dió el gol válido.

Reduce distancias el Fabril en el minuto 25 por mediación de Pitos que en habilidosa jugada bate a Secito. Con 2 - 1 favorable al Gran Peña, la lucha cobra interés intentando los fabrilistas alcanzar la igualada. Pero sus medios volantes abusaron demasiado de la retención del cuero, olvidando que tal como estaba el campo era absurdo intentar malabarismos. El Gran Peña consigue el número tres de sus goles por mediación de Pirelo que en rápido avance cambia la pelota de pie y envía el balón a las mallas. Con el resultado de 3-1 favorable al Gran Peña se van los equipos a los vestuarios.

Reanudada la contienda, en el minuto 10, Villanueva logra el cuarto gol para su equipo, quedando ya definitivamente resuelta la contienda. A los 16 minutos Pirelo es derribado dentro del área cuando estaba en posesión de la pelota. Encargóse Villanueva de transformar en gol el penalty con que fué castigado el Fabril. El último tanto que dejaba el resultado en el definitivo 5-2, lo realiza Paseiro, de un tiro a distancia que no logra atajar Secito, por sufrir un inoportuno resbalón.

DESTACADOS

Por el Fabril los más acertados nos han parecido los interiores Nandito y Pitos, y en esta ocasión el conjunto nos ha parecido bastante más flojo que en ocasiones anteriores, quizá debido a que el terreno de juego no le favorecía.

En el Gran Peña es digno de elogio el tesón de todos sus hombres aun cuando algunos particularmente el ala izquierda, hubiera registrado fallos de bulto. En cuanto al joven Polito ha demostrado una vez más que rinde mucho al equipo cuando actúa de interior.

El arbitraje del colegiado De Francisco no ha tenido complicaciones

ALINEACIONES:

FABRIL: Calito; Tella, Mantido, Pintos; Benjamín, Chas; Precedo, Nandito, Paseiro, Pitos, y Bouzas.

GRAN PEÑA: Secito; Chiarroni, Toñejas, Ricardo; Guillermo, Miguel; Polito, Pirelo, Villanueva, Carreas y Alcalde.

Muerto al intentar batir un "record" de salto

MARSELLA, 21. — Roger Froidevaux, de 53 años de edad, ha muerto cuando intentaba batir un "record" de saltos, al lanzarse al mar, en la bahía de Marsella, desde un helicóptero a 500 metros de altura.

Froidevaux, de nacionalidad suiza, cayó sobre su espalda, después de completar dos "somersaults". Fué trasladado a un hospital y murió a su llegada.—Alfil.

FUTBOL AMISTOSO

Equipo alemán derrotado en Barcelona

BARCELONA, 21. — Por tres goles a cero ha vencido el Barcelona al equipo alemán Manneim en encuentro amistoso jugado esta mañana en el estadio azulgrana, que registraba media entrada.

El encuentro fué de neta superioridad barcelonista, que con mejor técnica se impuso desde el primer momento, y aunque cerca del final su victoria era por un solo gol, el resultado puede considerarse fiel reflejo de la diferencia entre ambos adversarios.

Los alemanes jugaron a la defensiva, incrustando a su delantero centro en la defensa. De esta forma lograron evitar que los peligrosos avances del Barcelona tuvieran mayor reflejo en el marcador.

El primer gol se produjo a los tres minutos, en un córner, sacado por Martínez, que Kocsis remató de cabeza, y el balón, tras de dar en el poste, llegó a la red. En esta primera parte fué íntegro el dominio azulgrana, aunque no se consiguieron más goles.

En la segunda mitad, los cambios introducidos en el Barcelona dieron a su delantera mayor movilidad. Después de unas jugadas iniciales con dos buenos tiros de la delantera alemana, que Estrems resolvió con acierto, el Barcelona pasó a dominar intensamente y el meta alemán tuvo que lucirse en varias ocasiones salvando tiros de Kubala, Villaverde y Martínez. A los cuarenta minutos, una magnífica jugada entre Coll y Kubala la resolvió el primero marcando el segundo gol, y a los 44 minutos un centro de Hermes González, Kubala lo transformó en gol.

Arbitró el señor Azón, sin complicaciones.

El Club Santiago perdió en Porriño ante el Zeltia (3-5)

Algunos de los cambios efectuados en el equipo santiagués dieron buen rendimiento

PORRIÑO. (De nuestro corresponsal).

Debido a las inclemencias del tiempo, fué poco el público que concurrió al Lourambal.

Un partido en el que hemos visto una primera parte llena de emoción y buen juego; no así en la segunda, debido sin duda al mal estado del terreno de juego y al esfuerzo realizado en la primera parte.

El Santiago gustó mucho en Porriño, descollando su medio volante Pais, que dió un curso de cómo se debe jugar.

La primera parte terminó con el tanteo de tres a dos favorable al equipo local, conseguidos el primero por Barrabit, de un remate desde lejos; el segundo, Rubines, de un zurdazo imponente. Inmediatamente marca el Santiago de penalty tirado por Pais, y a continuación empate en un balón totalmente muerto, que Tato deja pasar inexplicablemente. Minutos más tarde Pintos, magnífico toda la tarde, consiguió deshacer la igualada, llevando a buen fin una espléndida jugada personal.

En la segunda parte Barrabit, marca nuevamente dos tantos para el Zeltia al lanzar con su peculiar maestría dos faltas con que fueron castigados los jugadores forasteros.

Ya terminando el partido el Santiago acortó distancias por medio de su delantero centro.

Destacaron por el Santiago Pais, y por los locales Pintos y Barrabit.

Arbitro Moncho, bien.

REFERENCIA DE UN SANTIAGUES QUE PRESENCIO EL ENCUENTRO

Un santiagués que presenció el encuentro de Liga disputado el domingo en Porriño entre el Zeltia y el Club Santiago, nos facilitó una referencia que en líneas generales pondera la buena actuación del equipo compostelano. Comenzó diciéndonos que las posibilidades de ganar el partido las tuvo el Santiago en determinados momentos, a pesar de que el Zeltia se había adelantado notablemente en el marcador. Se llegó al empate a dos goles y poco después de que los de Porriño marcaron su tercer gol un delantero del Santiago tuvo en sus botas la probabilidad de un empate, que tal vez hubiera modificado de manera favorable el panorama para nuestro representante. Esa oportunidad estuvo en un disparo a muy corta distancia de la portería del Zeltia, efectuado con tan mala fortuna que el balón salió rozando uno de los postes.

Según nuestro informador, el Zeltia ha tenido una actuación magnífica, aunque el dominio territorial haya correspondido al Santiago que, además, dió la sensación de practicar excelente fútbol, pero ineficaz en el preciso momento de sacarle provecho. Los delanteros prodigaron el chut a puerta más que otras veces, pero lo hizo con poco acierto.

Debido a lesiones y baja forma de algún otro jugador, el Santiago presentó en Porriño una alineación bastante distinta de la que ofreció frente al Lugo. De ella destacaron notablemente Vilar y Chuchú, que reaparecía en la defensa y en la delantera, respectivamente. El medio volante Pais se ha recuperado de manera extraordinaria y fué una de las buenas figuras de la formación compostelana.

¿HUBO ALINEACION INDEBIDA EN EL ZELTIA?

La última noticia que nos facilitaron acerca del encuentro de Porriño se refiere a la supuesta alineación indebida de dos jugadores del Zeltia, en cuyo caso dicho equipo sería sancionado y, entre otras consecuencias, perdería los dos puntos adjudicados el domingo, que pasarían al Club Santiago. Una vez terminado el partido, el capitán del equipo santiagués presentó ante el árbitro la oportuna reclamación.

En el Zeltia se alinearon el domingo dos jugadores que se hallaban sancionados por la Federación y que no habían cumplido el castigo antes de la primera fecha en que debían enfrentarse Zeltia y Club Santiago, ya que el encuentro que acaba de jugarse en Porriño es aplazado. A través de la Secretaría del Club compostelano se daba ayer estado oficial a dicha reclamación.

El Bangú se adjudica la Copa de Navidad, de Caracas

Venció al Osasuna por uno a cero

CARACAS, 22. — El Bangu, de Río de Janeiro, ha ganado la Copa de Navidad al vencer anoche al Club Atlético Osasuna, de Pamplona, por uno a cero.

Con anterioridad, el Bangu venció al Malmoe, por dos a uno. El tanto de la victoria lo marcó Hayme, a los 12 minutos de juego.

Los brasileños acusaron cierto cansancio por su partido anterior contra los suecos. Pero el bando español no dió tampoco el rendimiento esperado durante la primera mitad. De todos modos atacó más el Osasuna, multiplicándose los defensas brasileños para contener su empuje. Los osasunistas que realizaron numerosas incursiones, fallaron en el remate.

Osasuna se mostró más activo en el segundo tiempo, rematarон más, pero el guardameta brasileño estuvo formidable, evitando el empate y la posible derrota de su equipo.

Por el Bangu sobresalieron el mencionado guardameta, Ubirajara, Zizino y Rubens.

En el Osasuna sobresalieron Marañón, Alberto y Cerdán.

El encuentro fué presenciado por unos 20.000 espectadores.

Al Bangu le bastaba con empatar; de haber ganado el Osasuna se hubiera registrado un triple empate: Bangu, Osasuna y Malmoe.

Los equipos se alinearon en la forma siguiente.

Bangu.—Ubirajana; Joel, Helio, Zozimo; Darcy, Farias Carvalho; Jayme, Mitúce, Rubens, Decio y Jourbert.

Osasuna. — Elzaguirre; Egaña, Clаurrriz, Pachín; González, Glaría II; Ruiz, Marañón, Alberto, Antonio y Cerdán.

Arbitró, Santos Serrano (Venezuela).—Alfil.

Dr. Pensado
OIDOS - NARIZ - GARGANTA
Cirugía de la sordera
[illegible]
SANTIAGO

deportes

MOSQUERA
PREGUNTOIRO, 21 - TELEFONO 1127
Recuerde este nombre antes de hacer su compra
¡Ahorrará dinero!
Vea su exposición de artículos varios

El Deportivo derrotó al Almería por tres goles a cero, en partido de futbol de la Copa del Generalísimo

Una victoria producto del entusiasmo

Crónica de Henry

El partido del domingo correspondiente a la primera eliminatoria de Copa, fué ganado justamente por el Deportivo por el tanteo de tres a cero. Las pésimas condiciones del campo, el auténtico barrizal de Riazor, no fueron obstáculo para que se prodigasen jugadas de valía, y el espectador saliese complacido. Un tanteo que debe ser suficiente para el partido de vuelta, aunque los almerienses en su propio feudo son temibles, y no se puede "cantar victoria" por anticipado.

Si el entusiasmo, codicia, ansias de victoria, son tónica de un equipo, las dificultades del terreno de juego se superan, y el Deportivo, con estas cualidades, supo sacar provecho a su mayor dominio, y así, la meta de Mis, se vió batida en tres ocasiones por sus adversarios. Todos los jugadores estaban "rebozados" en barro, pero ellos como valientes siguieron luchando denodadamente. Si a su vez, el equipo rival, también se presenta con estas armas, no cabe duda que la lucha se convierte en emocionante, y las huestes de Diego Villalonga no se entregaron en ningún momento. Jugaron, eso sí, con precaución en las líneas de retaguardia, constantemente estaban Loli y Mariscal "arrompando" al central Luisín, pero dispuestos siempre al contrataque, cosa que consiguieron pero hoy se encontraron que los laterales del Deportivo superaron actuaciones anteriores, y aunque Cívico flojease, todos los intentos almerienses quedaron neutralizados perfectamente.

EL DEPORTIVO

Mucha voluntad y entusiasmo en sus componentes. El juego no se prestaba a florituras dadas las condiciones del campo, y aunque a veces hubo retenciones estúpidas, en otras, en cambio, se pasó rápido, viéndose jugadas vistosas, corriendo las principales a cargo de Manchón que dió un curso de como se juega al fútbol, de como se corre el esférico, de dar el regate preciso. Fué una verdadera lástima que no coronase su actuación con una gran oportunidad que se le presentó al final del encuentro y pegó un derechazo que envió el balón lejísimos de su objetivo.

Individualmente los hemos visto así:

GELUCHO.— Se quedó bajo los palos en dos ocasiones que debió salir. No tuvo trabajo.

REIJA.— Magnífico en el corte de cabeza. Es su segunda actuación de la temporada, y mejoró mucho la anterior.

CIVICO.— Muy flojo y con esa intranquilidad que produce la retención de pelota cuando el estado del campo es pésimo.

COLLAR.— Ha sido su mejor partido de lateral. Estuvo decidido y así es la manera de afianzarse en la zaga.

MANIN.— Tiene facultades extraordinarias y bregó de firme. Fué el que "tiraba" del equipo, y lanzaba certeramente a sus compañeros.

MOLL.— Limitándose a su zona, con esa su ordenación tan eficaz de juego.

POLO.— Voluntarioso pero sin suerte. Cumplió.

AMANCIO.— El terreno embarrado le truncó muchas de sus jugadas, y a pesar de ello supo salir airoso. Volvió a gustar en su segunda actuación de la temporada, aunque el alinearlo "alternativamente" no le beneficia nada. Necesita partidos seguidos.

VELOSO.— Se movió mucho, pero su pólvora estuvo apagada.

VIGO.— Sigue en plan goleador y ese es el mejor elogio que se le puede dedicar.

MANCHON.— Hizo unas jugadas de prodigio. Sacó a relucir su clase de internacional, y ante esto hay que inclinarse. Es un verdadero placer verle conducir el balón.

EL PARTIDO

Antes de dar comienzo el encuentro le fué entregado un banderín al capitán del once visitante.

Los primeros momentos fueron de juego alterno para irse imponiendo el Deportivo poco a poco. A los 14 minutos Manín cambia el juego pasando el balón a Manchón, este lanza un tiro-gol que recoge Vigo que con la izquierda lo envía al fondo de la red. No se amilana el equipo almeriense y realiza avances que son bien neutralizados por Reija y Collar, consiguiendo lanzar dos saques de esquina contra la meta defendida por Gelucho. Y sin alteraciones en el marcador finaliza la primera parte.

Cuando daba la impresión de que en el segundo tiempo se agotarían, los dos equipos "apretaron" el tren, y a los tres minutos vino el segundo gol de la tarde debido a un chut fortísimo de Vigo desde lejos que no pudo atenazar el meta forastero. A los 17 minutos Amancio tras una arrancada muy bien llevada, chuta a gol, despejando un defensa cuando el portero estaba batido, el rechace del balón lo recogió Manchón que de un derechazo lo envió al fondo de la red.

ARBITRO Y ALINEACIONES

Arbitró el colegiado vizcaino Sr. Iturrioz que cumplió en su cometido. A sus órdenes los equipos alinearon:

Almería: Mis; Felices, Luisín, Echarri; Loli, Mariscal; Quintín, Glaria, José Jiménez, Luisito y Juan Jiménez.

Deportivo: Gelucho; Reija, Cívico, Collar; Manín, Moll; Polo, Amancio, Veloso Vigo y Manchón.

EL ALMERIA

Y para finalizar diremos que el equipo visitante se mostró un conjunto ni mejor ni peor que los demás del Grupo Norte que han desfilado por Riazor. Se quejaban del estado del campo, pero quizá lo que no sepan ellos es que en lo que va de Liga jamás estuvo el campo como en las pésimas condiciones de hoy. Su principal característica fué el entusiasmo, no se entregaron en ningún momento. De sus hombres los mejores fueron el central Luisín, muy peligroso Quintín cuando corría la línea, y muy batallones los volantes Loli y Mariscal, superando éste a su compañero de línea. Algunas cosas aisladas de Glaria, y nada más.

HENRY

El Real Madrid ganó al Chaux des Fonds, por 3-1

MADRID, 21. — El Real Madrid ha vencido fácilmente al equipo suizo ed la Chaux-Des-Fons ante unos cuarenta mil espectadores. El partido despertó poca expectación, por considerarse, como fué, entrenamiento de ambos equipos. Lamentable el estado del terreno de juego a causa de la lluvia de los días pasados.

Arbitra el colegiado castellano, señor Asensi, y las alineaciones fueron las siguientes:

La Chaux-Des-Fonds. —Elsener; Ehrbar, Kerner, Aubert; Jager, Leuenberger; Kauer Antenen, Peney, Csernai, Tdeschi.

Real Madrid. — Berasaluce; Marquitos, Santamaría, Segurola; Ramos Zárraga (Ruiz); Jossito, Mateos (Villa), Di Stéfano (Mateos), Puskas, Herrera (Gento).

El primer tiempo, como todo el encuentro, fué de intenso dominio territorial del Real Madrid, pero de juego poco vistoso por la táctica defensiva de los suizos, el poco interés de los jugadores madridistas y el mal estado del terreno. El primer gol de la tarde lo marcó Puskas, a los 14 minutos de un buen remate de izquierda a centro de Herrera. A los 24 minutos Mateos en un excelente pase de Di Stéfano, consiguió el segundo gol, terminando esta fase con dos-cero favorable a los madridistas.

En la segunda mitad los dos equipos realizaron algunas sustituciones en sus cuadros. Continuaron el dominio del Madrid y el juego poco lucido. Este tiempo comenzó a media luz y terminó bajo la absoluta iluminación del terreno de juego. A los 20 minutos Antenen, que viene jugando de extremo derecha, marca el único gol suizo a pase de Kauer y a los 32, se lesiona Zárraga, que es sustituído por Ruiz. Este jugador marcó el tercer tanto madridista a los 39 minutos al rematar un falta sacada por Puskas.

Destacaron por el Real Madrid, Mateos, Santamaría, Mraquitos y Josito. Puskas lució algo en el primer tiempo. En el equipo suizo fueron los mejores, Kerner, Ehrbar y Luenberger, sobrellevando el peso de los escasos contraataques de la Chaux des Fonds, los delanteros Tedeschi y Antenen.—Alfil.

Propuesta de Chile para la celebración del Campeonato del Mundo de Futbol

ZURICH, 21. — Una propuesta de Chile para que el Campeonato Mundial de Fútbol de 1962 se celebre en enero o febrero de dicha año o de 1963, en lugar de en julio de 1962, tendrá que ser sometida al Comité organizador de la FIFA, pero nada oficial se ha hablado aun sobre el particular.—Alfil.

Los demás encuentros de la Copa del Generalísimo

SABADELL, 1; MURCIA, 4

SABADELL, 21. — Arbitró discretamente, Tomás López.

Alineaciones:

Sabadell. — Velasco; Roca, García, Grau; Vilar, Totorica; Xanin, Gargallo, Sitges, Pagés y Martinet.

Murcia. — Campillo; Bernardi, Arnáiz, Sancho; Manolet, Aznar, Prendes; Cortés, Urcelay, Sola y Pallarés.

El partido se ha jugado mal por ambas partes, limitándose el Murcia a aprovechar los fallos que ha ofrecido el conjunto local.

El público exteriorizó su descontento pidiendo a voz en grito la dimisión de Berkessi como preparador del equipo, debido a las alineaciones absurdas que presenta y a la mala preparación física de los jugadores.

La primera parte finalizó con el resultado de uno a cero favorable al Murcia, gol que consiguió Urcelay, a las 23 minutos

En la segunda parte Urcelay, a los 20 minutos consiguió el segundo gol y cinco minutos después, Gargallo obtuvo el único tanto para los locales.

Nuevamente es Urcelay el que consigue marcar dos nuevos goles más, a los 27 y 34 minutos con lo que finaliza el encuentro.—Alfil.

BARACALDO, 0; CORDOBA, 2

BILBAO, 21. — Alineaciones:

Baracaldo. — Villachica; Aurre, Zamacona, Chiqui; Aránguiz, Barrios; Urizar, Astuy, Echániz y Urruchurtu.

Córdoba.—S. Rojas; Halsaro, Costa, González; Vila, Artime; Homar, Olsen, Guillamón, Paz y Brunet.

Arbitró el señor Galíndez, bien.

Desde el comienzo se apreció gran superioridad individual y de conjunto en los visitantes, a pesar de que sus delanteros no profundizaron. En el primer cuarto de hora los andaluces consiguieron su primer tanto, logrado por Guillamón, al aprovechar un balón que había lanzado el mismo jugador que el guardameta no pudo sujetar. Se lesiona luego Aránguiz que tiene que ser retirado.

A los 38 minutos Olsen termina una internada de tiro cruzado que resbala en el cuerpo de Villachica y el balón llega a las mallas.

En el segundo tiempo la superioridad del Córdoba se acentuó. Guillamón achía ligeramente retrasado.—Alfil

EMPATE A UNO DEL JAEN Y VALLADOLID

JAEN, 21. — Alineaciones:

Jaén. — Soler; Anchía, Oliva, Egusquiza; Alvarín, Bermúdez; Ficha, Arregui, Haro, López Rico y Alvarez.

Valladolid. — Benegas; Matito Lesmes, Pontoni; García, Tini; Pereda, Gallo, Becke y Morollón.

Arbitró bien, el señor Vilalta.

La táctica defensiva del Valladolid y el equivocado sistema de penetración del Jaén, ha sido la causa de este empate que no mereció el equipo local, cuyo juego mereció mejor resultado porque, durante los noventa minutos el Jaén tuvo siempre la iniciativa y presionó sobre el Valladolid.

El Valladolid, se organizó a la defensiva mientras que el Jaén presionaba sin resultado. El primer tiempo llegó a su término 1-0 a favor del Valladolid.

El segundo tiempo fué de similares características de juego, aun cuando el Valladolid jugó más abierto, aunque sin perder su preocupación defensiva.

Los goles fueron marcados por Beckec, en el primer tiempo, al minuto y medio de empezar. El del Jaén lo consiguió Bermúdez, a los 14 minutos de la segunda mitad.

Por el equipo local destacaron los defensas y los medios y, en la delantera, López Rico y Arregui.—Alfil.

SANTANDER, 0; P. ULTRA, 0

SANTANDER, 21. — Alineaciones:

Santander.—Fermín; Somarriba, Morito, Trueba; Araujo, Pardo; Zaballos, Vázquez, Duró, Domenech y Yosu.

P. Ultra. — Florentino; Egusquiza, Sutter, Casado; Villegas, Carbajal; Fernández, Rivera, Joselín, Martínez y Gento II.

Arbitró mal el señor López Zaballos.

Nuevamente el Real Santander ha vuelto a defraudar totalmente a sus seguidores, ofreciéndoles otra desdichada actuación a lo largo de este su primer encuentro copero con el Plus Ultra. Como conjunto el Real Santander no ha existido, viéndose constantemente desbordado por los madrileños y únicamente merced a la destacada actuación de Trueba y Morito y a la suerte, no ha sufrido hoy una verdadera derrota Especialmente en el primer tiempo, con el fuerte viento en contra, los locales han sido invalidados por los madrileños que, no obstante, se han mostrado remisos en el tiro a puerta. El Plus Ultra es un equipo con mucha juventud en sus líneas, con gran dominio de la pelota y un claro sentido del fútbol posicional. Hoy ha debido llevar solventada la eliminatoria, pero, como decimos, su delantera apenas tiró a gol. El empate a cero, sin embargo, no señala la diferencia que ha existido hoy entre ambos equipos Por los locales, se salvaron únicamente Fermín, Trueba y Morito.—Alfil.

IRUN, 2; TENERIFE 0

IRUN, 21. — Alineaciones:

Tenerife. — Lafuente; Alberto, P. Andreu, Villar; Miranda, Ramón; Barrios, Alonso, Téllez García y Anto.

Irún. — Emery; Lasa, Martiarena, Zugasti; Mayoral, Anabitarte; Arocena, Vázquez, Azcárate, Alsúa y Erro.

Inauguró el marcador, a los 12 minutos, el jugador local Azcárate. El mismo jugador 4 minutos más tarde, volvió a marcar de nuevo, pero el gol le fué anulado por fuera de juego. A los 24, en una magnífica jugada de Arocena y Vázquez, con pase a Azcárate, este jugador marcó el segundo. Pese al gran dominio ejercido por los locales, en la segunda mitad no funcionó el marcador. El arbitraje del señor Barrenechea fué fatal perjudicando a los locales, lo que dió origen a una gran bronca. Destacaron por los tinerfeños su guardameta, juntamente con Ramos, Barrios y Anto. Por el Irún fueron los mejores Zugasti, Lasa, Azcárate, Alsúa y Mayoral.

Asistió al partido el entrenador de la Real Sociedad de San Sebastián, en plan de observador.—Alfil.

CEUTA, 3; CONDAL, 4

CEUTA, 21. — Alineaciones:

Ceuta. — Zúñiga; Eliseo, Pedrito, Pedreño; Elguera, Lora; Lamorena, López, Martín Esperanza, Onaindía y Beltia.

Condal. — Celdrín; Payá, Arnau, Navarro; Sánchez, Moya; Vall, Corsín, Torres, Sampedro y Beltrán.

Arbitró el colegiado murciano Torres Albadalejo con algunos errores.

Encuentro de gran movilidad por ambos bandos y el Atlético de Ceuta perdió por cuatro tres ante el Deportivo Condal en partido correspondiente a la primera vuelta de la eliminatoria de Copa de S. E. el Generalísimo.

El partido como decimos antes, fué muy movido por ambos bandos, desarrollando el Condal un buen juego en todas sus líneas.

En cambio, el Ceuta, aunque jugó con gran entusiasmo, estuvo flojo en sus líneas media y defensas, facilitando la labor de los delanteros catalanes. En esta línea de ataque catalana destacó el interior Sampedro, que dirigió magníficamente el juego.

El primer gol de los visitantes se produjo a los 2 minutos de la primera parte, obra del extremo Vall. Cinco minutos después el Condal se apuntaba otro nuevo tanto en una jugada dudosa en la que el balón disparado por un delantero que dió en la escuadra y rebotó contra el suelo. No obstante el árbitro señaló el saque en el centro del terrreno, dando por válido el tanto. A los 13 minutos el conjunto local consiguió marcar su primer gol por mediación de Onaindía, finalizando esta primera parte con el resultado de dos a uno favorable a los catalanes.

En la segunda mitad ambos conjuntos se prodigan en el ataque y a los 12 minutos Corsín consigue el tercer gol para su equipo. A los 19 minutos el delantero centro ceutí Martín Esperanza centra a Onaindía y éste consigue la igualada y 3 minutos después Corsín, aprovechando un saque corto del portero consigue el cuarto y último al áreo, pero un poco atropelladamente. A todo lo largo de esta primera parte ambos conjuntos tienen numerosas ocasiones de marcar, aunque el Basconia desperdicia más que su contrario. Sin embargo, a los 31 minutos vuelve a marcar el equipo local por medio de Urquijo, rematando a media vuelta un buen centro. El Málaga entrando en juego y a los 42 minutos, Ares aprovecha la descolocación de la defensa basconista y marca el primero para los andaluces, terminando así el primer tiempo.

En la continuación el Málaga juega con mayor brío, fallando en el Basconia la línea media, que se ve desbordada en muchas ocasiones cuando mayor era el dominio forastero llega el empate. Coco, a los 24 minutos se va hacia la izquierda y casi sobre la línea de meta centra muy cerrado, para que Yuste, que viene lanzado, marque el gol del empate.—Alfil. mo gol para el Condal.

Por los catalanes en su primera presentación en el campo de "Alfonso Murube" destacó el portero y el conjunto gustó mucho por su movilidad y entusiasmo Le siguieron en méritos el defensa derecho Payá y el interior Sampedro. Por el Ceuta destacaron Beltia y Martín Esperanza.—Alfil.

Atlético de Bilbao, 3 Goteborg, 0

BILBAO, 21. — Alineaciones:

At. de Bilbao. — Carmelo (López); Orúe, Garay, Canito; Mauri (Aguirre), Etura, Arteche, Marcaida, Torre, Merodio y Portilla.

Gotebogr. — Johannsson; Jonsson, Nosen, Hansson; Nilyson, Hansson (H.); Bentsson, Helmer, Olsson, Johansson (B.) y Mybergk.

Arbitró con gran acierto el colegiado vizcaino Gardeazábal, debido a la corrección con que han actuado los dos contendientes.

El primer tiempo, terminó 2 a 0. El primero lo consiguió Torre a los 22 minutos, después de una brillante jugada de Arteche que sorteó varios contrarios y obligó a salir al portero. El segundo se produjo a los 26 minutos y como consecuencia de una gran jugada de Torre. El tanto lo marcó Merodio de fuerte tiro.

Este tiempo ha sido de gran dominio atlético que desarrolló buenas jugadas especialmente por parte de Mauri. Sin embargo, los suecos, muy buenos dominadores de la pelota y con extraordinaria preparación física, se acercaron con frecuencia a la portería bilbaína pero no tuvieron acierto en los remates por exceso de premiosidad y por la buenadefensa atlética.

El tercer gol fué conseguido a los 43 minutos de la segunda mitad en uno de los tantos acosos a que fué sometida la portería sueca. Los visitantes fueron castigados con un golpe franco que sacó Etura y Torre, de cabeza, muy hábilmente, llevó la pelota a las mallas. Esta mitad ha sido bastante aburrida y de juego monótono. El Atlético tuvo más ocasiones de marcar pero, por otra parte, la defensa sueca se ha mostrado muy contundente aunque muy deportiva en todas sus intervenciones. Los bilbaínos tiraron a gol desde todas las posiciones pero no consiguieron aumentar su ventaja. Se notó en este tiempo la falta de Mauri.

El encuentro fué presenciado por mucho público que casi llenó los graderíos en una tarde primaveral aunque algo fresca.

Al final los jugadores suecos formaron en el centro del terreno y overon una gran ovación.—Alfil.

Resultados de la jornada

CAMPEONATO NACIONAL DE LIGA
TERCERA DIVISION
(GRUPO PRIMERO)

Gran Peña - Fabril, 5-2
Beltia - SANTIAGO, 5-3

CLASIFICACION

	J.	G.	E.	P.	F.	C.	P.
Orense	12	10	0	2	49	14	20+ 6
Ordenes	13	9	1	3	21	14	19+ 5
Lugo	13	9	0	4	38	19	18+ 4
Turista	11	9	0	2	31	14	18+ 8
Arosa	13	6	4	3	23	19	16+ 4
Juvenil	11	7	0	4	26	15	14+ 4
Gran Peña	12	6	1	5	28	26	13+ 3
Flavia	13	6	0	7	28	31	12— 2
Pontevedra	12	5	1	6	27	24	11— 1
Santiago	12	5	1	6	24	27	11— 3
Arsenal	12	5	1	6	14	25	11— 1
Zeltia	13	5	1	7	27	33	11— 1
Cambados	13	4	2	7	25	25	10— 4
Fabril	12	4	1	7	21	26	9— 1
Vivero	13	1	1	11	14	45	3—11
Puenteareas	13	1	0	12	10	48	2—10

COPA DE S. E. EL GENERALISIMO
(PRIMERA ELIMINATORIA)

Real Unión - Tenerife, 2-0
San Fernando - Indauchu, 1-0
Alavés - Cádiz, 1-1
Elche - Gerona, 5-0
Sabadell - Murcia, 1-4
Eldense - Avilés, 4-0
Baraçaldo - Córdoba, 0-2
At. Ceuta - Condal, 3-4
FERROL - Extremadura, 2-0
Levante - Tarrasa, 4-2
Santander - Plus Ultra, 0-0
Jaén - Valladolid, 1-1
DEPORTIVO - At. Almería, 3-0
Badajoz - Sestao, 5-3
Basconia - Málaga, 2-2
Hércules - Rayo V., 5-0

Los partidos de la segunda vuelta se jugarán el día 1 de marzo.

PARTIDOS AMISTOSOS

C. F. Barcelona-Mannhelm, 3-2
Boussia - Malmoe, 3-0 (en Sevilla)
At. Bilbao - Goteborg, 3-0
R. Madrid-Chaux de Fonds, 3-1

Quinielas

R. Unión - Tenerife 1
San Fernando - Indauchu ... 1
Alavés - Cádiz X
Elche - Gerona 1
Sabadell - Murcia 2
Eldense - Avilés 1
At. Ceuta - Condal 2
Ferol - Extremadura... 1
Santander - Plus Ultra X
Jaén - Valladolid X
Coruña - At. Almería 1
Badajoz - Sestao 1
Baracaldo - Córdoba 2
Basconia - Málaga X

Carlos Pérez ganó el XI Gran Premio de Navidad de Pedestrismo de Vigo

VIGO, 21. Con la participación de varios atletas del Norte de Portugal y de Galicia, se ha disputado el XII Gran Premio de Navidad de pedestrismo, organizado por la C. S. de Educación y Descanso.

La prueba transcurrió por diversas calles de esta ciudad y tenía un recorrido total de 8 kilómetros. Resultó vencedor absoluto de la misma Carlos Pérez (Pontevedra), seguido de su paisano José Castro, en tercer lugar, que clasificó Armando Leal (Oporto) 4, Argimiro Pazo (La Coruña); 5, Luis Martínez (La Coruña); 6, Juan Pita (La Coruña); 7, Enrique Costa (Oporto), 8, Antonio da Silva y 9, Armando da Silva (Oporto).

La carrera se disputó a fuerte tren y tuvo fases variadaderamente interesantes, imponiéndose en la fase final Carlos Pérez.—Alfil.

Suscríbase a EL CORREO GALLEGO

El "Gordo" de la Lotería de Navidad fué vendido en La Coruña

Lista de la Pedrea del Sorteo navideño

UNIDAD, DECENA, CENTENA
859 983 115 608 546 902 888 031
578 367 562 803 033 855 617 756
101 292 403 987 571 907 114 703
123 749 969 621 805 284 992 276
700

MILAR
948 266 455 375 587 172 111 954
297 616 869 830 175
450 797 375 349 594 421 366 260
639 365 099 549 763 889 992 802
297 616 869 830 175

DOS MIL
741 970 543 646 666 522 781 926
257 075 917 887 410 155 392 180
710 378 687 746 631 733 252 175
099 816 625 716

TRES MIL
131 112 312 248 557 024 460 200
438 516 493 644 613 283 440 714
020 485 798 102 836 683 982 341
605

CUATRO MIL
069 946 109 171 523 658 802 212
186 271 532 599 458 565 521 909
650 324 483 656 077 157 707 625
852 113 520 777 090 332

CINCO MIL
318 366 867 357 629 213 965 616
685 871 251 414 973 459 100 119
993 283 235 894 267 272 451 126
445 556 650

MAQUINAS DE COSER «SIGMA» COMERCIAL MATEO PLAZA DEL TORAL, 1 SANTIAGO

SEIS MIL
190 305 951 259 285 584 869 823
151 398 383 844 925 845 163 044
817 099 217 385 313 859 500 532
136 516 396 733 985 574 441 711
757 679 753 881 894 943

SIETE MIL
159 153 612 627 710 507 379 259
073 895 060 014 514 168 317 275
089 328 396 805 009 912 948 938
123 864 270 068 354 029 512

OCHO MIL
178 191 042 757 892 498 729 896
029 161 492 180 487 212 088 823
724 959 170 604 544 673 617 785
148 806 610 755 137 368

NUEVE MIL
011 673 237 981 268 646 414 426
000 758 050 488 541 112 539 881
281 479 715 225 696 361 480 159
029 262 567 220 627 827 780 478
036 463 163 599 617 798 076 981

DIEZ MIL
216 216 841 269 039 785 413 315
270 993 692 428 483 140 225 399
110 614 540 636 446 538 264 153
032 880 903 697 970 522 382 829
087 694 554 649

ONCE MIL
051 536 333 346 517 639 715 308
005 693 218 037 648 159 162 310
011 847 716 956 872 885 156 957
024

DOCE MIL
042 833 378 089 609 164 070 341
036 945 349 491 673 471 728 927
065 170 750 239 845 264 215 013
087 500 941 903 650 029 211 618
014 163 567 038 295 968 364 814
035

TRECE MIL
082 090 512 207 923 823 494 450
009 184 308 562 461 599 933 771
068 607 687 307 756 608 824 038
088 177 567 290

CATORCE MIL
088 367 170 311 391 283 314 542
001 006 711 862 143 369 949 380
058 339 813 966 056 663 833 510
082 999 185 176 839 821 473 951

QUINCE MIL
001 075 486 995 411 836 499 699
000 043 022 474 301 050 174 516
081 449 760 280 277 188 724 616
078 463 028 362 294 503 542

DIECISEIS MIL
746 535 603 402 707 144 401 255
051 997 039 851 710 056 257 203
208 527 667 368 439 340 924 905
216 148 436 690

DIECISIETE MIL
868 897 422 680 777 936 588 938
672 234 213 517 383 508 588 462
778 122 379 865 165

DIECIOCHO MIL
680 762 883 758 [illegible] 581 599 375
227 474 761 613 [illegible] 762 365 225
090 152 269 459 [illegible] 742 378

DIECINUEVE MIL
613 808 500 749 806 414 488 311

413 216 741 015 938 368 303 685 090
682 404 497 516 150 818 779 015 101
590 926 143 331 743 115 652 704 431

VEINTE MIL
123 880 745 746 917 843 684 885 811
487 173 112 055 387 333 087 733 441
674 762 350 482 734 936 154 812 026
013 417 284 020 377

VEINTIUN MIL
964 530 445 323 197 896 336 463 983
230 219 583 052 573 574 457 910 342
886 021 552 885 655 309 227 523 476
123 398 078 215 733 573 281 258 134
471

VEINTIDOS MIL
914 217 251 505 775 208 074 084 383
051 587 249 897 402 650 310 760 241
987 682 892 248 725 616 101 600 113
550 942 039 414 645 463 916

VEINTITRES MIL
928 044 248 080 933 904 946 880 153
804 931 323 594 028 092 061 340 735
203 002 097 694 850 392 262 102 222
039 458 847 193 284 124 734 650 188
871 559 469

VEINTICUATRO MIL
932 902 988 308 473 922 304 876 921
669 708 779 483 922 731 256 471 313
010 004 065 644 258 916 129 493 309
285 400 443 182 074 021 589 496 090
685 953 661 559

VEINTICINCO MIL
667 686 319 089 658 520 469 981 748
407 264 635 656 621 624 503 229 429
647 026 577 594 660 431 947 143 944
122 933 054 132 072 870 083 189 704
337 886 798 529 341

VEINTISEIS MIL
858 027 891 576 752 000 774 768 792
923 559 085 116 861 812 292 979 938
390 973 985 720 702 123 033 394 024
971 023 838 584 485 502 462 610 207
705 240 879

VEINTISIETE MIL
249 880 580 497 968 124 430 348 899
919 453 891 861 521 434 244 202 129
262 498 585 583 838 434 976 512 231
431 159 382 062 928 965 800 403 266
613 743 345 123 616 005 066

VEINTIOCHO MIL
455 091 586 902 894 420 678 157 615
312 378 769 313 481 974 270 458 351
459 343 183 337 388 680 040 684 289
463 810 600 202 293 224 662 418 729
876 413 444

VEINTINUEVE MIL
004 494 589 191 458 760 716 008 453
706 604 368 117 860 759 311 068 710
371 851 296 752 012 757 731 921 616
895 820 956 945 255 322 876

TREINTA MIL
239 620 054 626 034 454 573 214 970
231 984 463 480 246 391 164 713 670
615 180 660 838 103 478 965 386 310
868

TREINTA Y UN MIL
457 396 532 501 129 719 734 294 205
928 363 586 177 482 217 714 879 377
645 075 323 263 542 123.

TREINTA Y DOS MIL
063 356 619 003 828 938 817 997 753
182 778 159 164 759 765 062 353 623
116 617 288 246 862 095.

TREINTA Y TRES MIL
290 965 592 421 535 011 612 379 302
743 385 461 832 002 566 199 114 639
674 262 257 922 344 636 513.

TREINTA Y CUATRO MIL
630 891 564 413 319 622 937 132 818
104 363 643 449 692 097 744 225 062
073 231 309 894 363 060 337 833 809
394 105 745 260 554 407 138.

TREINTA Y CINCO MIL
378 088 406 031 050 715 102 318 611
067 609 215 044 829 529 765 052 078
659 554 115 864 302 845 423 816 093
890 204 617 345 058 607 906 009 788
049.

TREINTA Y SEIS MIL
229 140 079 639 256 115 863 968 527
028 508 152 141 856 357 042 812 799
965 528 442 291 970 483 555 018 405
369 913 238.

TREINTA Y SIETE MIL
139 400 535 880 225 944 342 539 410
584 142 255 664 081 593 278 287 099
243 000 595 103 489 518 521 342 085
905 086 490 779 794 934 339 539.

TREINTA Y OCHO MIL
480 950 330 309 589 055 190 576 462
667 669 180 045 041 215 404 380 318
212 690 428 988 955 630 389 558 184

TREINTA Y NUEVE MIL
636 249 263 337 226 764 310 832
568 384 409 690 204 434 554 452
066 461 617 355 410 217 309 049
427 402 891 216 812 808

CUARENTA MIL
978 790 741 555 196 521 719 146
154 247 838 220 017 929 257 497
182 183 637 517 624 124 116 798
136 009 802 106 850 267 005 135

CUARENTA Y UN MIL
765 376 742 219 438 086 302 131
209 403 289 197 257 001 321 603
055 975 293 269 586 616 250 190
819 760 912 021 308 608 291 781
045 836 525 990 478 422 547 454
914 447

CUARENTA Y DOS MIL
610 447 700 417 350 788 662 307
888 682 964 156 124 569 246 147
939 272 091 490 281 929 178 318
840 726 096 867 686 794 033 365
144 430 767

CUARENTA Y TRES MIL
689 844 166 830 713 008 593 090
813 216 841 403 505 875 613 848
112 663 734 951 279 384 803 348
533 258 022 518 949 423 388 117
164

CUARENTA Y CUATRO MIL
167 560 279 686 409 799 952 153
674 563 090 813 216 841 767 701
289 300 604 192 156 106 507 135
820 542 988 414 488 902 818 359
258 105 887 227 165 154 613 734
362 639 141 261 900 112 691 986
378

CUARENTA Y CINCO MIL
277 203 102 778 857 144 774 345
011 061 850 334 959 398 993 876

602 777 891 715 210 615 046 921
423 815 146 893 888

CUARENTA Y SEIS MIL
533 902 613 893 427 198 469 393
032 517 488 527 817 751 622 011
017 062 471 512 616 272 261

CUARENTA Y SIETE MIL
625 689 443 404 263 275 633 909
946 519 004 006 114 729 052 554
517 311 410 870 575 545 873 014
739 542 768 053 381 746 089 524
823 320 010 763 590 112

CUARENTA Y OCHO MIL
789 895 094 292 043 396 099 034
189 864 834 552 905 483 120 326
271 546 857 884 565 641 329 353
979 244 097 673 947 021 674 119

CUARENTA Y NUEVE MIL
801 387 772 716 209 965 038 467
204 431 165 834 369 827 044 596
716 911 265 609 810 488 757 452
589 828 494 282 104 350 033 169
994

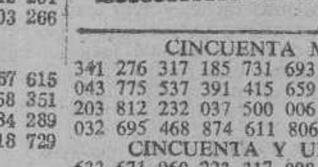

CINCUENTA MIL
341 276 317 185 731 693 532 603 650
043 775 537 391 415 659 250 009 005
203 812 232 037 500 006 105 133 013
032 695 468 874 611 806.

CINCUENTA Y UN MIL
633 671 960 223 317 098 881 303 410
394 554 268 726 344 636 395 350 808
086 257 252 655 334 412 569 837 190
019 897 824 378 859 536 212 141 256
027 723 253 781 610 822 432 255 477
523 605 929.

CINCUENTA Y DOS MIL
688 840 404 005 527 329 604 810 063
059 633 629 833 969 576 498 160 064
450 872 024 186 960 135 445 715 146
834 219 236 047 480 815 584 738 717
392.

CINCUENTA Y TRES MIL
108 357 758 416 895 386 198 312
536 040 244 524 116 800 983 350
650 109 069 226 635 691 166 281
883 443 743 582 858 835 362 400
653 347 115

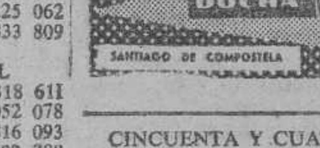

CINCUENTA Y CUATRO MIL
619 135 503 578 857 825 047 875
344 572 744 463 054 507 234 603
392 213 674 279 046 706 710 950
597 437 499 777 450 53 517 420
274 776

CINCUENTA Y CINCO MIL
008 998 635 088 984 105 576 695
835 767 822 382 824 987 291 666
611 956 080 206 374 244 717 655
145 755 296 962 397 566 950 369
488

CINCUENTA Y SEIS MIL
909 207 794 548 979 871 458 174
636 730 158 942 929 140 903 275
312 888 281 022 259 679 482 611
204 705 810 840 013 555 823 094
499 782 405 614 104 459 687 588

CINCUENTA Y SIETE MIL
226 755 309 646 953 571 804 800
415 690 472 966 908 204 340 734
671 980 896 766 448 921 545 589
315 537 211 376 915 917 097 696
625 886 083 950 522 863 667 101
927 834 369 233 215 663 333 513

CINCUENTA Y OCHO MIL
886 207 805 317 181 093 455 565
165 463 273 932 828 519 664 537
617 160 701 580 078 673 707 233
939 110 014 628 693 230 357 393
141 449

CINCUENTA Y NUEVE MIL
239 501 155 639 673 299 374 619
206 864 582 934 153 492 175 762
489 390 459 323 226 346 102 563
214 012 542 950 338 331 151 550
275 021

En esta ciudad todavía ignoran a quiénes les tocó el 33.704

Todas las pistas seguidas por los periodistas resultaron infundadas

LA CORUÑA, 22. (De nuestra Delegación, por teléfono). En La Coruña han sido vendidas seis series completas del número 33.704 al que correspondió el GORDO en el sorteo de hoy, con premios de 180 millones de pesetas en total. Las series han sido despachadas en la Administración "El Gato Negro", sita en la calle de San Andrés.

Tan pronto fué conocida la noticia, en la ciudad se produjo un natural movimiento de expectación, júbilo y curiosidad, e inmediatamente comenzaron a circular también toda clase de rumores sobre la localización de los décimos premiados.

Los informadores de Prensa acudieron inmediatamente a la Administración de "El Gato Negro", en donde hasta bien entrado ya el mediodía no se sabía exactamente quiénes eran los posedores de las series premiadas. Parece ser que por lo menos en buena parte han sido enviadas a Puentedeume y Ares, extremo que, sin embargo, tampoco ha sido podido plenamente confirmado.

Por lo demás a medida que avanza el tiempo sin noticias concretas sobre los poseedores de las series del "Gordo" se extienden por la capital co.. creciente rapidez toda suerte de hipótesis y rumores. Así por ejemplo se ha señalado que el número 33.704, habia sido distribuído por Radio Nacional, más tarde por el Hotel Embajador varias casas comerciales, un Banco y la Factoría de la Campsa, y Compañías de Tranvías. Hasta el momento de telefonear esta información, como queda dicho, nada había podido ser comprobado. Y esto refuerza la presunción de que en efecto los décimos favorecidos con el "Gordo" hayan podido salir de la capital.

Se da la circunstancia de que hace seis años todas las series del "GORDO" fueron distribuidas también en esta capital. Entonces esta ban premiadas con 90 millones de pesetas distribuidos entre funcionarios allegados a la Delegación Privincial de Abastos. En aquella oportunidad el sorteo se celebró también en lunes.

NO APARECE NINGUN AFORTUNADO

LA CORUÑA, 22.— (Por teléfono. De nuestra Delegación).— El número premiado entró en la Administración de San Andrés el 18 de octubre. Fué vendido sobre el veinte y tantos. No hay constancia de si se vendió junto o por separado. Pero dado que no se presentó ninguna persona a efectuar su cobro se supone que fué vendido junto, sonando los nombres de Ferrol, Puentedeume y Ares.

Hay las más diversas opiniones en torno a la personalidad de los compradores y cabe la posibilidad de que haya sido vendido en alguna Cofradía o Hermandad de Labradores de algún término municipal de la provincia.

En La Coruña plaza, no se sabe absolutamente nada en cuanto a los poseedores del premio.

Aparecieron participaciones sin embargo, del número inmediato inferior al "Gordo", o sea el número 33.703, concretamente en Radio Nacional. Una de ellas la posee don Ramiro Martínez Anido, Jefe de Programación de dicha Emisora.

"EL GATO NEGRO" VENDIO TAMBIEN EL 33.703

LA CORUÑA, 22. — La Administración número 3, de "El Gato Negro" que ha distribuido el "gordo" de la lotería de hoy, etsá situada en la calle de San Andrés, número 19, y es propiedad de doña Lourdes Maquieira de Lis, que lleva regentando la Administración hace aproximadamente nueve años.

Además del "Gordo", vendió también, para el sorteo de hoy, el número anterior, o sea el 33.703, premiado con 1.200.000 pesetas.—Cifra.

SEGUIA SIN SABERSE NADA A MEDIA NOCHE

LA CORUÑA, 22 (Por teléfono. De nuestra Delegacion).

Nada ha podido averiguarse en relación con los poseedores de las series del número premiado con el "gordo" de Navidad, a las que corresponden 180 millones de pesetas, pues sólo una de las series la adicional lanzada últimamente ha sido vendida en Madrid.

El hecho verdaderamente y al parecer sin precedentes en la historia de los sorteos navideños, ha mantenido tensa la curiosidad de los coruñeses. Durante todo el día, circularon centenares de bulos, atribuyendo la posesion de décimos premiados a entidades y personas Zmás o menos conocidas de la vida coruñesa. Los informadores de los periódicos locales, corresponsales, y periodistas que trabajan para las Emisoras de La Coruña, no cesaron en toda la jornada de trabajar en busca de los desconocidos afortunados por el sorteo. Todo ha sido en vano, pues una tras otra las pistas señaladas por el rumor popular se mostraron completamente infundadas. La averiguación se extendió a diversos lugares de la provincia y siempre con igual resultado negativo.

A primera hora de la noche se había generalizado el convencimiento de que las series del número 33.704 han sido enviadas a América, pero la hipótesis no tiene naturalmente fundamento sólido alguno, y todas las presunciones que circulan a este respecto no parecen sino habladurías.

En la Administración de Loterías "El Gato Negro" que ha vendido para este sorteo series por valor de nueve millones de pesetas, no han podido facilitar información alguna y el regente de la Administración ha insistido en que no sabe siquiera si las series las despachó todas de una vez o en ocasiones sucesivas.

Otra posibilidad que ha sido descartada es la de que el número 33.704 fuese vendido en décimos sueltos por repartidoras callejeras, a pesar de que un grupo de repartidoras de La Coruña efirma que fueron las encargadas de distribuirlo

De toda España se han recebido llemadas interesando información sobre la Lotería, y la abundante lluvia de millones que no ha tenido como queda dicho, la menor exteriorizacón pública.

No apareció en Ares ni en Puentedeume

PUENTEDEUME, 22.— (De nuestro corresponsal).— Esta mañana, una vez que los receptores de radio, trajeron en sus ondas la noticia de que el "Gordo" había caido en La Coruña, nos lanzamos tras la psita del citado número por si se hubiese "colado" parte en nuestra villa. Sin embargo, pese a que las noticias son bastante optimistas nada se sabe en concreto sobre si el "Gordo" cayó o no en nuestra ciudad.

RUMORES INJUSTIFICADOS

ARES, 22.— Hemos sostenido conversación telefónica con la Central de la villa de Ares, informándonos de que por la localidad han circulado rumores —a todas luces injustificados— de que había caído allí el premio "Gordo" de la Lotería Nacional.

—"Todo es un bulo de la gente" —nos dijeron—, y "si en realidad le ha tocado algo a alguien, se lo han callado".

Suscríbase a
EL CORREO GALLEGO

Dos décimos del segundo premio, en Astano

Uno de ellos, muy repartido

Pues, sí, señor, ya ha pasado el sorteo dejando detrás una serie de caras largas y de gestos de desfallecimiento. Otros se sonreían ligeramente, pero unos y otros son tan felices como si les hubiese correspondido una serie del 33.704, agraciado con el gordo. Estuvo cerca, ésta de Ferrol, y así en Mugardos ha correspondido el número 33.703, o sea el anterior al gordo. Menos da una piedra. Pero no ha sido como todos hubiésemos deseado.

"Pellizcos", muchos, a porrillo. Y ante nuestra pizarra estacionada la gente toda la mañana, porque a mediodía se fueron a comer como si aquí no hubiera pasado nada. Pero había, como decimos, muchas caras con gesto de ansiedad, apuntando aquí y allí, con una alegría juvenil y pegadiza. Porque número que se escribía en la pizarra, allí iban las miradas de todos.

Hay también por aquí premios de las dos últimas cifras del gordo. Y hay centenas y algo más, pero sin que sea alterar el "presupuesto" de cada uno.

Montamos la guardia vigilante, alertas siempre, por si acaso había algún disparo suelto, pero "sin novedad en el recinto", registramos a vuela pluma el sorteo de ayer, que recibimos, por el estupendo aparato que nos facilitó la Casa Sigma, con domicilio en Calvo Sotelo, 14.

La bola del sorteo llegó a Astano. Fueron las fallas valencianas las que enviaron el número 34.334, o sea el segundo premio con millón y medio correspondiendo al funcionario don José Castro Crozco, del taller de maquinaria, que se reservó treinta y cinco pesetas, y repartió el resto, a participaciones de cinco y de veinticinco pesetillas.

Este señor que ha llevado la suerte es de Nega y casado y tiene cuatro hijos.

También el señor Blanco Agulla, de Astano, maestro de fundición, tiene cuatrocientas pesetas de participación en este segundo premio.

En Ares la cosa puede que sea mayor ya, pues nos dicen que un señor que tiene una ferretería, y cuyo nombre no hemos podido confirmar hasta el momento del cierre, tiene una participación del "gordo" y nos hablan de trece millones. Otra enhorabuena.

Y también en Mugardos, como antes decíamos el 33.703, el anterior al "gordo".

Muy repartido el tercer premio, en Villena

VILLENA, 22.— Las dos series del número 3.869 premiado en el sorteo de la Lotería con diez millones de pesetas han sido vendidas en esta localidad por Juan Beltrán y Martín Hernández Carpio, de la Organización Nacional de Ciegos.

Se conocen ya los nombres de algunos afortunados. A Juan Hurtado Menor le han correspondido dos millones de pesetas; a Antonio Bravo Navarro, un millón y a Cristóbal Sánchez, cuatrocientas mil pesetas.—Cifra.

ESTA MUY REPARTIDO EL TERCERO

VILLENA, 22.— El número 3.869, al que ha correspondido el tercer premio en el sorteo de la Lotería de hoy, está muy repartido en esta población. Martín García Carpio, ciego, ha repartido dos mil pesetas en participaciones de a peseta y él se ha reservado diez. Juan Beltran Catalá, inválido, ha repartido 1 000 pesetas en vigésimos sin que a él le haya correspondido

(PASA A OCTAVA PAGINA)

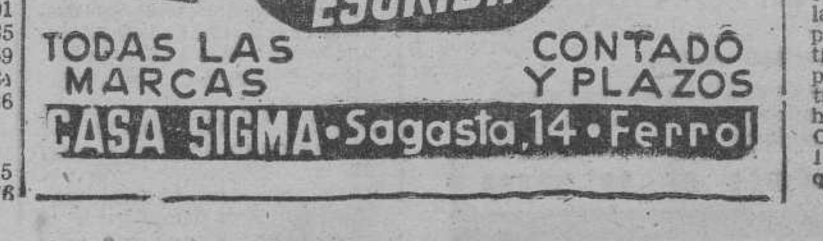

Un décimo del "Gordo", en la cafetería "Dover", de Madrid

El "limpia" juega 75 pesetas

MADRID, 22.— Un décimo del "Gordo" ha sido vendido en la cafetería "Dover" de esta ciudad, sita en la calle del Carmen. Lo distribuyó el "limpia" del establecimiento Roberto Conde, en pequeñas participaciones. La participación mayor la lleva uno de los jefes, don Juan Encinas Fernández, que es también jefe de Telégrafos. El "limpia" adquirió el número en la administración de doña Manolita de manos de la dependienta, señorita Carmen Moreno.—Cifra.

EL LIMPIABOTAS JUEGA 75 PESETAS EN EL "GORDO"

MADRID, 22.— El "limpiabotas" de la cafetería "Dover" juega la cantidad de 75 pesetas en el "Gordo". La participación la ha depositado ya en un establecimiento bancario de esta capital.

La cajera de dicha cafetería, señorita Dolores Cajigas, juega 50 pesetas. Las dependientas de la cocina, Margarita Hernández, Antonia Rubinol, Isabel y Valeriana (los apellidos de éstas dos se desconocen de momento), juegan pequeñas cantidades entre 4 y 6 pesetas y Matilde Silveira es la que tiene la participación más pequeña de una peseta.

Un cliente de esta cafetería, que se negó a decir su nombre, parece que juega una importante cantidad, según ha manifestado el limpiabotas. —Cifra.

UN DECIMO EN PODER DEL QUE FUE SECRETARIO DEL DUQUE DE LAS TORRES

MADRID, 22.— Los periodistas recibieron noticias en la Administración de doña Manolita, de que un décimo premiado con el "gordo", había sido adquirido por el secretario del recientemente fallecido duque de las Torres, don Santiago Rode. Dicho señor llamó por teléfono a la Administración de Loterías, para confirmar si en efecto correspondía el primer premio a ese número. Los informadores se trasladaron al Hotel Inglés, donde este señor se hospeda, pero había salido. Desde allí marcharon a unas oficinas de la Carrera de San Jerónimo, número 5, y posteriormente, a otras de la calle del Príncipe, sin que tuvieran la oportunidad de localizar al señor Rode.

Más tarde, los periodistas se trasladaron a una cafetería de la Plaza de Canalejas, sin que tampoco en ella pudieran encontrar al agraciado.

En la cafetería "Dover", de la calle del Carmen, han comunicado que un cliente de la misma, apellidado Sr. Sánchez, que es un jefe de "Cifesa", juega, al parecer, ochocientas pesetas en el "gordo" por lo que, de ser cierto, le habrán correspondido seis millones de pesetas.—Cifra.

UN LIMPIABOTAS MADRILEÑO AFORTUNADO CON EL "GORDO"

MADRID, 22.—Mientras los periodistas esperaban en la Administración de Loterías de doña Manolita, se enteraron de que la séptima serie del 33.704 la adquirieron en la Dirección General el pasado día 10 y creían que lo habían vendido hacia el día 17, es decir, de los últimos billetes que se expendieron en dicha Administración, a las once y media, apareció un hombre con cara de satisfacción.

Los periodistas le dieron alcance a unos metros del establecimiento. En principio negó que llevara participación alguna del número agraciado con el "gordo" pero estrechado a preguntas terminó por confesar que, efectivamente, jugaba en él 75 pesetas. Resultó ser el limpiabotas de la cafetería Dover, de la calle del Carmen, pero aprovechó un descuido de los informadores y el limpiabotas desapareció.

OTROS AFORTUNADOS EN LA LOTERIA

Hubo que montar guardia en la Cafetería. Allí las dependientas que también negaron al principio no pudieron ocultar por mucho tiempo su suerte. Nos enteramos de que el limpiabotas se llamaba Roberto Conde y que él había sido quien había adquirido un décimo del "gordo". La cajera, señorita María Dolores Cagigal, juega cincuenta pesetas por lo que le corresponde del "Gordo" la bonita cifra de 375 000 pesetas. Uno de los jefes de la cafetería, don Juan Encinas Fernández, jefe de Telégrafos juega veinticinco pesetas; el Gerente, don Juan Guerrero, quince pesetas y la misma cantidad el barman Elías Andrés. Las señoritas del "lifice" se habían repartido entre las seis una participación de veinticinco pesetas, correspondiendo cuatro pesetas a cada una de ellas; la peseta sobrante se la cedieron a Matilde Silveira.

TODO LO HIZO LA CASUALIDAD

El limpiabotas, más sereno, volvió a la Cafetería y allí dijo que tenía cuarenta años, que es casado y que vive con su esposa y con su suegra en la Plaza de las Peñuelas, número 9. Conto que hace unos días llegó a la Cafetería un cliente que mientras se limpiaba los zapatos le dijo que unos amigos le habían hecho gastarse ochocientas pesetas, en dos décimos de lotería. Le enseñó entonces estos décimos y, ni corto ni perezoso, el limpiabotas tomó nota y marchó rápidamente a la Administración de doña Manolita para preguntar por ese número. Como todavía había un décimo, lo adquirió y ha tenido la suerte de verse agraciado con el "gordo". [illegible] el nombre del cliente que enseñó los dos décimos parece ser que se trata de un señor apellidado Sánchez que, al parecer, está empleado en la Productora Cinematográfica Cifesa. Pero el señor Sánchez no ha podido ser localizado hasta ahora. Volvimos, por tanto, a nuestra fuente de información que es el limpiabotas Roberto Conde. Pasada la primera impresión, Roberto Conde estaba absolutamente tranquilo. Dijo que se había enterado de su suerte cuando se aseaba para acudir al trabajo. Inmediatamente marchó a la Cafetería pero lejos de coger la caja de su servicio se limitó a comunicar la feliz noticia que fué acogida con ciertas reservas hasta que la presencia de los periodistas confirmó a los agraciados su suerte. Se produjeron entonces las naturales escenas de alegría, un poco veladas por la relativa tristeza de Matilde Silveira que sólo juega una peseta en un número que ha sido elegido para figurar a la cabeza de los "gordos". Nada menos que en un sorteo de Navidad. Con toda clase de reservas vamos a decir que Roberto ha declarado que va a comprar a su suegra una finca pero no sabemos si esta intención es consecuencia del estado de ánimo de un hombre al que le acaba de tocar el "gordo".

El cuñado del limpiabotas, don Miguel Barbera, es hombre de suerte. Hace unos días llegó a Madrid para recoger a un hijo suyo, marinero, licenciado recientemente. Procedía de Tortosa y es labrador. Adquirió cincuenta pesetas del 33.704 que le facilitó su cuñado Roberto y hoy es propietario de 375.000 pesetas. Se da la circunstancia de que don Santiago Rode, sin localizar hasta ahora y el señor Barberá, dos fuertes participantes del "gordo", son catalanes. Otra de las afortunadas es la portera de Roberto Conde que juega también 25 pesetas.

El décimo del 33.704 fué inmediatamente depositado por su adquirente en el Banco. Sobre sus propósitos, Roberto Conde, no ha querido decir nada en absoluto.

ALEGRIA Y CARAS LARGAS

En la Cafetería de la calle del Carmen reina una alegría indescriptible pero también hay caras largas porque no todos los empleados de la misma juegan en este número que ha sido agraciado con el "gordo".

No hemos querido sin embargo aumentar la pesadumbre de los no participantes poque respetamos su mal humor.—Cifra.

Desarrollo del sorteo

El "Gordo" apareció a las once menos cuarto

MADRID, 22.— La rueda de la fortuna se pone en marcha un año más. A las nueve de la mañana, se abre al público la sala de sorteos de la Lotería Nacional. Llueve en la puerta, a pesar de la lluvia, bastante número de personas dispuestas a presenciar el sorteo. Se habían solicitado más invitaciones para presenciarlo que nunca, pese a la inclemencia del tiempo: niebla y lluvia. Preside el sorteo el director general, don Francisco Rodríguez y Bujeda. Hay el tradicional recuento de bolas y bastantes espectadores piden la comprobación de números; son aquéllos que esperan que la suerte les favorezca.

LOS NIÑOS DE SAN ILDEFONSO

La suerte la van a dar los simpáticos niños del Colegio de San Ildefonso, de quienes están hoy pendientes la mayoría de los españoles. Su presencia en la sala es gratamente acogida.

Tienen distribuido así el trabajo: la primera tabla la sacarán Miguel Roa García, Pedro Mandruga Oviedo, Jesús Moreno Lerena y Antonio Martín de Vidales, que cantarán también la séptima. La segunda y la octava, José Luis Alonso Carazo, Vicente Lleo Sánchez, Elías Crespo y Benito y José Manuel Artega Peláez. La tercera y la novena, Tomás Plaza Aguado, Felipe Nicolás Menéndez, Federico Davales y José Luis Alejo Santamaría. La cuarta y la décima, Luis Arrondo Burgos, Saturnino Ramiro Vicente, Antonio Serrano López y Pedro Gino Saez. La quinta y la once, Gumersindo Doctor Valdeica, Tomás Agudo Martín, José Luis Vicente Huelves y Antonio Navarro Abellán, y la sexta, César Espinola Sánchez, Pablo Antonio del Río, Pedro García Marín y Julio Rodríguez Gil.

Terminada la insaculación de las bolas de los números en el bombo a las nueve y cuarenta y cinco se comienzan a mostrar al público la de los premios: empiezan con las de los treinta millones. En tres minutos quedan también encerradas en su pequeño bombo las bolas de los premios.

A las diez menos once minutos han terminado los preliminares del sorteo y la expectación alcanza su punto culminante.

SALE LA PRIMERA BOLA

Va a salir la primera bola. A las diez menos siete, comienzan a voltear los bombos y ocupan sus puestos los niños de la primera tabla. Sale el primer número que es el Cuarenta y cinco mil doscientos setenta y siete. Tras otros pequeños premios sale el primero de los gordos el quince mil quinientos veintiuno con seiscientas mil pesetas. Son las diez menos diez.

Pasado el momento de interés del primer número estamos ya en el rápido regranarse de la letanía de número y premios.

El quince mil quinientos veintiuno está distribuido entre Córdoba, Madrid, Málaga, Bilbao, Lugo y Madrid.

A las diez y seis minutos termina de cantarse la primera tabla que no ha ofrecido más que un solo premio.

Hay un ligero movimiento de decepción por lo poco favorecida por la suerte ha sido.

SEGUNDA TABLA

Inmediatamente empieza a cantarse por el nuevo equipo infantil la segunda tabla que sigue siendo insulsa para la emoción.

A las diez y diez minutos sale el cincuenta y un mil novecientos quince con seiscientas mil pesetas. Se recupera el ánimo de la sala y renace la ilusión.

Del cincuenta y un mil novecientos quince van seis series íntegras a Bilbao y la séptima queda para la reserva.

A las diez y cuarto sale uno de ochocientas mil pesetas en el número veintinueve mil doscientos noventa y dos que da más interés a la segunda tabla. Va a la administración número once de Valencia con seis series. La séptima está en la reserva.

EL DE DIEZ MILLONES

de un "gallo" vocal, es cantado el cincuenta y cuatro mil doscientos cuarenta y seis con cuatrocientas mil pesetas.

SALIO EL "GORDO"

La feliz edad de las cantores de bolas, la transición de la voz de los niños y ellos, da motivo a las alegres notas variantes de vocalización, como la que ha producido el "gallito". A las once menos once sale el "Gordo" con treinta millones de pesetas en el número treinta y tres mil setecientos cuatro. Gran expectación. Los focos se encienden.

La quinta tabla comienza a cantarse a las once menos cinco.

Los primeros cinco alambres van de blanco de premios mayores y los focos del NO-DO hieren la vista de los pequeños cantores. Al cantor de los números se le cae la bola de un premio de veinte mil pesetas en el séptimo alambre, que, sin azorarse, con rapidez, recoge del suelo.

A las once y cinco sale el número dieciséis mil ciento cincuenta y nueve, premiado con ochocientas mil pesetas y está virtualmente acabándose la quinta tabla.

En este momento es cuando más empuja la gente de la calle por entrar en la sala de Loterías. Hay "cola" en la calle.

LA SEXTA TABLA

Se canta ya la sexta tabla: el primer alambre sigue vacío de "gordos". En él sale el cincuenta y dos mil cuarenta y cinco, premiado con seiscientas mil pesetas.

Cuando empieza un poco el aburrimiento sale un millón de pesetas para el 17.629. Al desgranarse el octavo alambre, momentos después sale el 11.252, con un premio de 600.000 pesetas, y estamos ya en el final de la tabla.

EL "GORDO"

Vuelven los niños de la primera tabla que no muestran fatiga en la repetición. El público confía en que distribuyan más premios que la primera vez. Efectivamente, dan un millón de pesetas al colocar el tercer alambre, para el número 23.118, que fué vendido por la Administración número 64 de Madrid, en sus siete series. Las últimas bolas del noveno alambre han tenido la fortuna máxima en el 33.704, que ha ido a parar a La Coruña, con seis series, a la Administración número 3 y a Madrid, el número 6.795.

SEPTIMA TABLA

La tabla séptima comienza a "cantarse" a las once y 35 minutos por los niños que cantaron la segunda. Tienen que pasar por sus manos las bolas con los últimos suertes.

Dan en el tercer alambre el veinticinco mil novecientos treinta y cuatro con cuatrocientas mil pesetas, que van todos a Madrid (administraciones números 57 y 36). A las once y 43 minutos sale con seis millones de pesetas el cincuenta y siete mil seiscientos cuarenta y ocho (a Madrid, administración número 13).

Y le sigue momentos después el cuarenta y cinco mil setecientos uno con seiscientas mil pesetas. Inmediatamente entre el murmullo del público sale el veintidós mil cuatrocientos sesenta y cuatro con dos millones de pesetas para Las Palmas (24) Alicante (9) y Madrid.

Le sigue el número veintiun mil seiscientos setenta y nueve con seiscientas mil pesetas. Sube de punto la emoción en la sala que está pendiente de la salida del grande premio que falta, el segundo, pero entre tanto sale con cuatrocientas mil pesetas el veintinueve mil setecientos sesenta y dos. Estamos en los momentos finales del sorteo: Sale a Valencia y Monforte el veinte mil novecientos veintiocho con cuatrocientas mil pesetas.

LA TABLA OCTAVA

La octava tabla comienza a cantarse a las once y 53 por los niños de la tercera y hasta el sexto alambre no ha dado ningún premio importante. No acompaña mucho la fortuna de los cantadores de la octava tabla. En el descanso para su último alambre sube de punto el murmullo del público que llena la sala impaciente de escuchar el número que falta de mayor categoría. Se retiran de muy mal humor los chicos de la tercera y octava tablas por su poca suerte y vuelven los felices de la cuarta, que dieron el premio gordo y ahora, posiblemente acompañados de otro vibrante "gallo" dan también el segundo. Un minuto después de empezar su labor a las doce y ocho minutos dan seiscientas mil pesetas para el seis mil quinientos sesenta. No empiezan mal Luis Parrondo y Saturnino Ramiro. El público confía en estos chicos.

Sale el cincuenta y seis mil doscientos sesenta y cinco (capicua) con cuatrocientas mil pesetas seguido del cuarenta y tres mil setecientos setenta y ocho con ochocientas mil pesetas, en el quinto alambre.

Está muy repartido el tercer...

(VIENE DE SEPTIMA PAGINA)

nada. Amable Ibáñez, dueño de un bar, ha repartido 400 pesetas, de ellas 100 las juega José Ruiz, empleado del Instituto Nacional de Previsión de Sevilla, que se encuentra en esa ciudad con permiso. Juan Hurtado Menor, dueño de un bar, ha sido agraciado con dos millones de pesetas. Ha depositado su número en un Banco de Villena. Cristóbal Sánchez López, dueño de un restaurante, jugaba 400 pesetas. Se muestra muy satisfecho y reparte gratis comidas y bebidas a cuantos entran en su establecimiento.

El número 3.869 está abonado a esta ciudad. El año 1928 un señor apellidado Vergara, fué agraciado con el "Gordo" de Navidad. Se compró un coche y le correspondió la matrícula núm. 3.[illegible]39 y desde entonces sacó este número. A su muerte ha seguido abonado a Villena dicho número. A los hijos del señor Vergara han correspondido en esta ocasión ciento cincuenta mil pesetas. Al agricultor Juan Hernández Hernández le ha tocado un millón de pesetas. Antonio Bravo "El Cubano", que tiene un puesto de salazones, juega 443 ptas. en el número. También está repartiendo entre el público cuanto tiene, gratuitamente. Don Carlos López Turpin, dueño de una fábrica de calzados, juega 600 ptas.—Cifra.

Suscríbase a

EL CORREO GALLEGO

Doscientas pesetas del tercer premio las juega el dueño del "Bar Galicia", de Salina (Avilés)

AVILES, 22. — Una serie completa del número 3.869 agraciado con el tercer premio de la Lotería Nacional del sorteo de hoy, ha sido vendida en la Administración número 2, de esta villa, que regenta la señora viuda de Bertrand. En esta Administración han sido vendidos ya este año tres primeros premios.

Según declaraciones de la hija de la señora Bertrand, la serie fué despachada hace más de un mes y, por tanto, es imposible saber si había sido adquirida en décimos o completa. Durante toda la mañana circularon los más variados rumores sobre posibles agraciados, sin confirmación oficial. A mediodía se presentó en una entidad bancaria, don José González Osorio, dueño del bar "Galicia" de la vecina localidad veraniega de Salina, del Ayuntamiento de Castrillón, a cuatro kilómetros de Avilés, para depositar un décimo. Manifestó que de dicho décimo juega únicamente 200 pesetas, por haber cedido las otras doscientas a un amigo y cliente de su establecimiento, también vecino de Salinas, llamado don Angel Domingo Jarrín.

Efectivamente, este señor confirmó las manifestaciones del señor González Osorio. Por tanto, corresponden a cada uno de estos agraciados medio millón de pesetas.

El señor Domingo Jarrín es un modesto chofer del servicio de la Empresa Siderúrgica Asturiana. Está casado y tiene tres hijas y un hijo de corta edad. También se rumoreó que entre varios obreros que prestan servicio en el taller de laminación de la Real Compañía Asturiana de Minas, en Arnao, Castrillón, se juega un décimo, pero el rumor no ha podido ser confirmado de momento. — Cifra.

TAMBIEN ESTA MUY REPARTIDA LA SERIE DEL TERCERO EN GIJON

GIJON, 22. — El número 3.869 al que ha correspondido el tercer premio, fué vendido en la Administración número dos de la calle de los Moros, que regenta doña María Teresa Ibarguren. De los diez décimos, dos de ellos fueron repartidos por Andrés Parredo Piñera, de Villaviciosa, que trabaja en la sección de gruas de la Junta de Obras del Puerto del Musel. Antonio Parrado, se reservó 125 pts., y el resto las ha repartido con un grupo de 8 compañeros de trabajo.

Dos participantes del mismo número, las juegan otros dos obreros albañiles, que trabajan en la residencia de Educación y Descanso de Perlora. Se llaman, Alfonso Juanes y Antonio González. Parece ser que otro de los décimos está repartido en participaciones muy pequeñas, dadas por un bazar. Cifra.

DOS SERIES DEL TERCERO A MADRID

MADRID, 22.— La sexta y septima series del número 3.869, premiado con diez millones de pesetas, ha sido vendido en la administración de loterías de la Avenida de José Antonio número 45 que regenta la señora viuda de Villa. Los billetes los recibió el día 18 y fueron vendidos en la misma fecha. La Administradora cree que el número premiado fue devuelto de la Línea de la Concepción.

Desconoce a los afortunados poseedores, ya que los vendió en décimos sueltos. La señora viuda de Villa estuvo establecida anteriormente en la Plaza de Matute y recuerda haber vendido un cuarto y un quinto premios del Sorteo de Navidad.—Cifra.

Sociedad

RESTABLECIDOS

Se encuentra en período de convalecencia de la grave enfermedad, que ha padecido, el respetable señor don Jesús López de Rego Labarta. Hacemos votos por su total restablecimiento.

—Se encuentra convaleciente de la dolencia que le retuvo varias semanas en cama, nuestro amigo y colaborador, don Benito Santos Santorum. Le deseamos un total y rápido restablecimiento.

VIAJES

Hemos tenido el gusto de saludar en Santiago al capitán de Artillería, con destino en las Milicias Universitarias de Oviedo, don Eladio Colyino de Gomar, quien se propone pasar las fiestas navideñas entre sus familiares.

Gracias a "ella"...

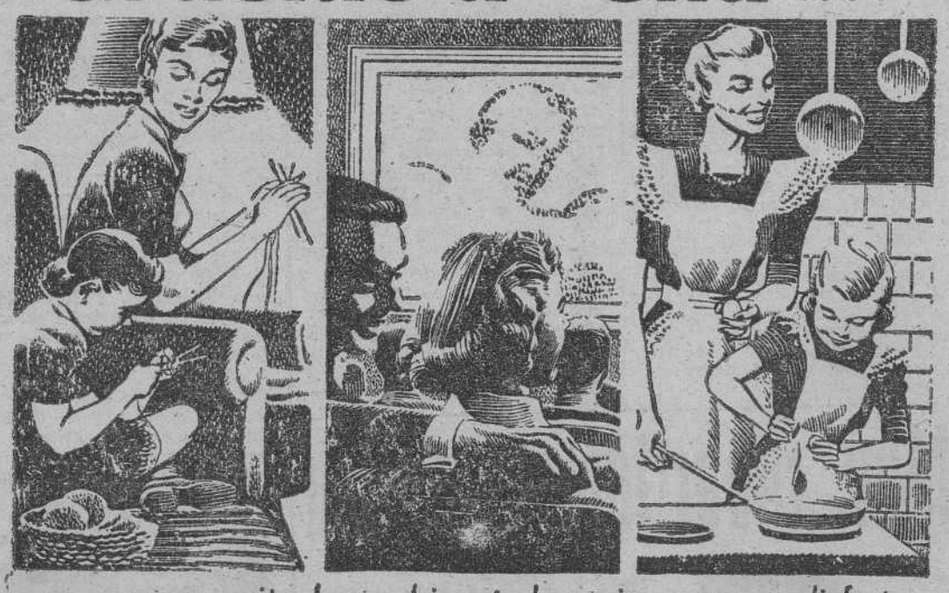

que me permite hacer bien todas mis cosas, y disfrutar.

Otsein

LAVADORA rubí

- Capacidad en litros del depósito: 30 litros.
- Capacidad de lavado en ropa seca: 2 Kgr.
- Se puede lavar, sin cambiar el agua, 16 Kgr. de ropa, es decir, ocho cargas de 2 Kgr.
- Construída totalmente en chapa de hierro esmaltado a fuego.
- Forma cilíndrica.
- Mínimo consumo: 360 watios.
- Agitador turbina de doble sistema de aletas, exteriores e interiores, que permiten realizar un lavado perfecto.

Otsein CONTRIBUYE A LA FELICIDAD DE SU HOGAR

De venta en todos los buenos establecimientos del ramo.

¿Quiere V. comer bien?

Cantón, 54 y Canalejas, 43

Teléfono 1213

Visite el restaurante "FORNOS"

EL FERROL DEL CAUDILLO

SE VENDEN

La finca casa y molinos llamados "El Patín" en la carretera de San Lorenzo a pocos metros de la de Santiago-Noya, tiene 24 ferrados, cerrada sobre sí, pasa el río por medio, que le hace servible para múltiples industrias. Fuera, otras fincas a monte y labradío. Razón en Talabartería Veiga y en la misma finca.

SANCHEZ PLAZA

NUTRICION Y ENDOCRINOLOGIA

(Diabetes, Bocios, Artritismo, Anemias de origen nutritivo o endocrino, etc.)

Consulta de 22½ a 2.

General Franco, 261-2.º

(Plaza de Amboage)

FERROL

FERROL AL DIA

OPOSICIONES Y CONCURSOS

Se convocan oposiciones para cubrir 20 plazas de tenientes médicos en el Cuerpo de Sanidad del Aire.

Las condiciones y demás requisitos se publican en el "Boletín Oficial del Estado".

INFORMACION MILITAR

Se destina al Gobierno General de la Provincia de Ifni, al capitán de Infantería de los Servicios de Estado Mayor, don Hipólito Fernández Núñez.

CONCURSO DE TRASLADO

En concurso de traslado para instructoras de Sanidad, se convocan cuatro de dicha categoría con destino al Sanatorio de Ferrol del Caudillo (Catabois).

El plazo de presentación de solicitudes se señala en 30 días a partir de la fecha de publicación.

ASOCIACION MUTUA BENEFICA DEL EJERCITO DE TIERRA

JUNTA DELEGADA DE EL FERROL DEL CAUDILLO

Se pone en conocimiento de los señores pensionistas, que podrán hacer efectiva la correspondiente al mes de la fecha los días 23 y 24 del actual, en horas de once a trece.

El Ferrol del Caudillo, 20 de diciembre de 1958.—El Comandante tesorero-pagador.

SUBPAGADURIA MILITAR DE HABERES. — — AVISO

Se pone en conocimiento del personal que percibe sus haberes por esta Subpagaduría, que podrán hacer efectiva la paga correspondiente al mes de diciembre, hoy día 23 y el 24, a partir de las once horas hasta las trece, exceptuándose el personal disponible, reserva, Agrupación Temporal y personal a las órdenes del señor Ministro.

El capitán pagador.

NACIMIENTO DE DOLORES

Horas de visita. — Festivos: de 12 a 2, por la mañana; y de 7 a 9, por la tarde.

Laborables: de 7 a 9, por la tarde

DE "DIAS"

Hoy, festividad de Santa Victoria, están de fiesta onomástica, las señoras y señoritas: Mascaró, de López Rodríguez; Balari, de Cenalmor Ramos; Romero, de Perille; Villasamín, viuda de Pérez; Palanca, de Cenalmor Ramos; Iglesias, de Leiceaga; Franco, de Díaz del Río; Leiceaga, viuda de Suárez; Naveiras, de Hermida; Ruilova, de Salmón; Pastor Barros, Cenalmor Balari, Hermida Naveiras, López Mascaró, González Seoane, Lediaz, García Vila, Romero Castro, Lorenzo Marín y otras que sentimos mucho no recordar.

Les deseamos felicidades.

LAS MAREAS

Día 23. — Pleamares: 1,39 de la mañana y 2,4 de la tarde.

Bajamares: 7,51 de la mañana y 8,16 de la tarde.

FALLECIO UNA MUCHACHA A CONSECUENCIA DE GRAVES QUEMADURAS

En la tarde del pasado día 9 de diciembre en el lugar de Larrañoa, parroquia de Loira (Valdoviño), una chica de 15 años, llamada Matilde Mercedes García Bouzamayor (al parecer retrasada mental), cuando intentaba calentarse en la "lareira" de su casa tuvo la desgracia de que el fuego prendiese en sus vestidos. Acudió a sus gritos una hermana, que consiguió apagarle el fego de sus ropas, aunque resultó con graves quemaduras, pero no tanto que hiciesen temer un fatal desenlace. Repentinamente se agravó el sábado último complicándose sus heridas con una infección, a consecuencia de lo cual falleció la desgraciada joven a las cuatro de la tarde del domingo

Hoy le será practicada la autopsia y seguidamente será inhumado el cadáver.

CONVOCATORIAS Y CONCURSOS

Se convocan a oposición cinco plazas en el Cuerpo Jurídico del Aire.

—Otras cinco plazas en el Cuerpo de Farmacia del citado Ejército del Aire.

—Mil plazas de Maestros y mil cien de Maestras en el Magisterio Nacional.

Las condiciones y demás requisitos para concurrir a las citadas oposiciones se publican en el Boletín Oficial del Estado.

AMONESTACIONES

El domingo, en las iglesias parroquiales que se mencionan, fueron leídas, las siguientes amonestaciones:

Iglesia de San Julián: Las primeras de Juan J. Argueso Pereira, con María Venancio Díaz.

Iglesia del Carmen: Las primeras de Andrés Rodríguez Salgado, con María Josefa Vilariño Rodríguez.

HOMENAJE A "MONSO"

En un céntrico restaurante de la localidad, tuvo lugar una comida entre los jefes y personal del Banco Hispano Americano, como homenaje de despedida al antiguo empleado de dicha empresa, don Ramón Díaz Lago, conocidísimo ferrolano y popular por su nombre de "Monso".

Ramón Díaz, al cumplir la edad reglamentaria deja de prestar su servicio en tan prestigiosa empresa, a la que sirvió durante sus mejores años, habiéndose granjeado la amistad y el afecto tanto de jefes como de compañeros que quisieron testimoniar de este modo cuanto cariño se le profesó y se le seguirá profesando, pues es Monso un hombre que dejó grabada una historia en sus años de servicio en el Banco Hspano Americano.

Para conmemorar tan significada fecha ha sido objeto de un obsequio por sus compañeros.

Reciba nuestra enhorabuena el señor Díaz Lago, a cuyo homenaje nos unimos mediante estas líneas.

M. de Acosta
MEDICO CIRUJANO
Partos y enfermedades de la mujer
Altamira, 8.—Teléfono, 1299
Santiago de Compostela

Ayer, lunes comenzó el invierno

BARCELONA, 21. — Exactamente a las nueve horas y cuarenta minutos de mañana, lunes, comienza el invierno, con la entrada del Sol en Capricornio.

Será también mañana el día más corto del año, ya que el Sol saldrá a las 8,14 y se pondrá a las 17,26 esto es, con un duración total de 9 horas, 26 minutos.—Cifra.

Junta de Obras y Servicios del Puerto de El Ferrol del Caudillo

ANUNCIO

Esta Junta de Obras, en virtud de lo dispuesto en el artículo 61 del Reglamento de Expropiación forzosa de 13 de junio de 1.879, ha resuelto que los días 29 y 30 de diciembre de 1.958, a partir de las diez horas, se proceda a efectuar el abono de las indemnizaciones por urgente ocupación correspondientes a las obras de "DELIMITACION DE LA ZONA DE SERVICIOS DEL PUERTO DE EL FERROL DEL CAUDILLO" y el de los importes de las hojas de Depósito previo a la ocupación, de todas aquellas fincas cuyos propietarios así lo soliciten en virtud de lo dispuesto en la O. M. de 10 de Noviembre de 1.953 (B. O. del Estado de 19 de Noviembre de 1.953), abonos que se harán con sujeción a lo establecido en el artículo 62 y siguientes del precitado Reglamento.

El pago se hará en el edificio del Ayuntamiento de El Ferrol del Caudillo por el Depositario-Pagador de esta Junta de Obras, en presencia del Representante de la Administración, del Alcalde y del Secretario del Ayuntamiento.

Los pagos se harán en metálico y precisamente a los que sean dueños reconocidos de las fincas o derechos expropiados, no admitiendo representación ajena sino por medio de poder debidamente autorizado, ya sea general, ya sea expreso para este acto.

Este anuncio ha sido publicado en el B. O. de la Provincia número 26 de fecha 16 de los corrientes, lo que se hace público para general conocimiento de los interesados.

El Ferrol del Caudillo, 20 de Diciembre de 1.958.—EL SECRETARIO-CONTADOR REPPESENTANTE DE LA ADMINISTRACION, Antonio Yordi.

Exposición de óleos de Fernández Sánchez

En el Palacio Municipal, sigue muy visitada la Exposición del pintor Fernández Sánchez. Sus obras de gran calidad están siendo muy elogiadas. En el acto inaugural el artista dió a conocer un trabajo literario sobre la pintura gallega, siendo muy felicitado. Asistieron una representación de la Alcaldía y distinguidas personalidades representativas de Sociedades, Recreativas y Culturales y numeroso público que felicitó al señor Fernández Sánchez, por la magnífica calidad de la Exposición.

Hacía dos años que Fernández Sánchez no exponía en nuestra ciudad, y su obra, siempre rica en matices, parece que en este espacio de tiempo ha adquirido una mayor solidez artística que le hace acreedor a los mejores comentarios.

Nuestra más cordial felicitación por este triunfo inicial, tan prometedor a lo largo de los días en que su obra se ofrezca a la admiración del público ferrolano

VIDA RELIGIOSA

SANTO JUBILEO CIRCULAR DE LAS CUARENTA HORAS

Hoy, corresponde la Exposición del Santísimo en la iglesia parroquial de San Francisco.

Murió ahogado el Ministro de Defensa del Ecuador

Cuando se bañaba en Salinas

SALINAS (Ecuador), 21.—El ministro ecuatoriano de Defensa Nacional, Alfonso Calderón Moreno, ha perecido ahogado cuando se bañaba en Salinas, a donde había llegado para asistir a una entrega de despachos de la Academia Naval. Se espera que el Gobierno decrete un duelo nacional de tres días. El entierro se celebrará hoy en Quito.

Calderón Moreno había sido embajador en Colombia y había representado a su país en varias naciones europeas. Tenía 52 años de edad.—Efe.

LARRAZABAL reincorporado al servicio activo

CARACAS, 21. — El ministro de Defensa, José López Henríquez, ha ordenado la reincorporación al servicio activo del ex presidente de la Junta de Gobierno y candidato derrotado a la Presidencia, vicealmirante Larrazábal.—Efe.

Necrología

FALLECIMIENTO DE DON A. BALBINO DEL VALLE GONZALEZ

El domingo, entregó su alma al Todopoderoso, después de recibir los Santos Sacramentos y la Bendición Apostólica de Su Santidad, el señor don A. Balbino del Valle González, de conocidísima familia de Santiago de Compostela y Lugo. La muerte de tan caracterizado caballero ha sido muy sentida, no sólo en las ciudades de Santiago y Lugo, sino en todo el ámbito de la región gallega y en especial en la villa de Chantada donde el finado y toda su apreciable y distinguida familia disfrutan de gran estimación y numerosas amistades.

El señor Del Valle, persona de acrisoladas virtudes cristianas, era un perfecto honorable caballero en toda la extensión de la palabra, virtudes ambas que le granjearon el aprecio y el cariño que todos cuantos le conocían y trataban sentían hacia su persona. El finado era padre de nuestro distinguido amigo don José del Valle Vázquez, alcalde que fué de esta ciudad de Santiago y ex gobernador de la provincia de Lugo. Al conocerse la triste noticia del fallecimiento de don A. Balbino del Valle sus familiares recibieron numerosos testimonios de pésame, lo que refleja la pena general que su deceso ha causado.

Descanse en paz el alma del finado y que el Señor conceda a sus familiares la suficiente resignación cristiana para sobrellevar pérdida tan irreparable. Nosotros queremos hacer presente nuestra sentida condolencia a todos sus familiares, especialmente a su desconsolada esposa doña Carmen Vázquez Mariño, e hijos don José, don Darío y don Francisco. De los lectores encarecemos una oración aplicada por el eterno descanso del finado que en gloria esté.

Un extraordinario surtido de los más bellos juguetes y artículos de regalo, a los PRECIOS MAS ECONOMICOS en el que todos podrán satisfacer su ilusión...

* Las niñas...
* Los niños...
* Las jovencitas...
* Los muchachos...
* El bebé...
* Las señoras...
* Los caballeros.

GRANDES DESCUENTOS a Colegios, Catequesis y Centros Benéficos.

TOBARIS
REAL, 102 - EL FERROL
CALDERERIA, 57 - C. PAYA, 1 - SANTIAGO

Sanatorio Nuestra Señora de Lourdes

Doctor Elisardo García Fernández

CIRUGIA DEL ESTOMAGO

Hígado, Intestinos - Hernias

Domingo Fontán, 2 (Carretera de Sar)

Teléfono, 2072.—SANTIAGO

Consulta: Horro, 13 - 15 — Teléfono 1447

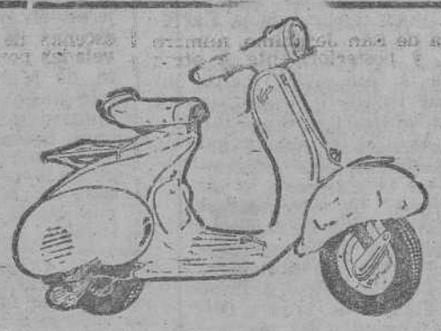

SUB-AGENCIA OFICIAL

AUTO-RECAMBIO

C. Batallones, 12 - 13 — Teléfono, 2820

FERROL

Vespa SERVICIO

BICICLETAS
Todos los tipos
Todos los modelos
CONTADO y PLAZOS
Absoluta garantía
CASA SIGMA
Sagasta, 14 - FERROL

Anuncios por palabras

AUTOMOVILES

VENDO coche "Mercedes Benz", 6 cilindros, cinco plazas. Informes: Tel. 3573.—Ferrol.

VENDO camión gasoil seis toneladas con reductora.—Informes: Talleres Chaviño.—Horreo, 108. Santiago

VENTA Biscuter y rubia. Horas: de 11 a 13. Teléfono 2330. Santiago.

ALQUILERES

SE ALQUILAN máquinas de escribir. Viuda de Pomar.—Calvo Sotelo, 17. Teléfono 1203. Santiago.

HOSPEDAJES

ESTUDIANTE universitario de 17 años solicita pensión para vivir en familia, ofreciendo toda clase de garantías. Para informes: dirigirse a la Plaza de Abastos, casilla 34 5 35, frente al Gallego. — Santiago.

COMPRA-VENTA

COMPRO muebles, ropas y objetos usados. Avisando pago a domicilio. Canalejas, 142, Tel. 2508. Ferrol.

GRANDES rebajas de precios en la fábrica de sabardinas de Mugardos.

EL RASTRO. Compra venta de ropas, muebles y objetos.—Paso a domicilio.—María, 106. — Ferrol.

MAQUINAS para zapateros. De absoluta garantía. Casa Sigma. Sagasta, 14. —Ferrol.

ARTICULOS para bares, regalos loza, cristal, porcelana, los mejores precios. — Casa Cortizas, Rubalcava, 9. — Ferrol.

VENDO Diccionario Espasa, en buen estado. Razón: esta Administración. Santiago.

FINCAS

SE VENDEN solares Ensanche. Razón: Ruvalcaba, 26. 2.º—Ferrol.

SE VENDE bajo de 244 metros en la calle Rubalcava, 77. Razón: Casa Nores.—Ferrol.

SE VENDE la casa 3 de Entrerríos, con huerta y segundo piso libre. Informes: Rúa Nueva, 50. Teléfono 2271. Santiago.

VENDESE casa y solar colindante en Trisca y finca labradío próxima. Razón: Ruedas, 15, Marmolería. — Santiago.

VENDO local propio para almacén o garage. Razón: en esta Admón. — Santiago.

SE VENDE casa Rúa San Pedro, núm. 52, piso desalquilado—Informes: Rúa Villar, 30, primero, izquierda. — Santiago.

VENDESE casa derecha izquierda, construcción moderna, 8 viviendas. AGENCIA ROCA. Gral. Franco, 81, 1.º. Ferrol.

VENDESE casa cinco plantas, construcción moderna, primer piso libre AGENCIA ROCA. Gral Franco, 81. Ferrol.

VENDESE casa tres plantas, precio 80.000 ptas. AGENCIA ROCA. Gral. Franco, 81, 1.º. — Ferrol.

VENDESE en calle General Franco, piso amplio libre.—AGENCIA ROCA.—Gral. Franco, 81, 1.º Ferrol.

VENDESE casa dos plantas, bajo libre, precio 75.000 pesetas. AGENCIA ROCA.—Gral. Franco, 81, 1.º. Ferrol.

VENDESE casa dos plantas, tres cuartos setas 52.000 AGENCIA ROCA. General Franco. — Ferrol.

¿QUIERE VENDER SU CASA? ROCA, GARANTIA, SERIEDAD. SOLAMENTE AGENCIA ROCA.—Gral. Franco, 81, 1.º. Ferrol.

PERDIDAS

PERDIDA collar de perlas. Trayecto: del Preguntoiro al Toral. Gratificarase entrega en Preguntoiro, 15.—Santiago.

PERDIDA dinero sábado noche en Fábrica de Paraguas a Rúa Traviesa. Gratificarase en esta Admón.—Santiago.

PERDIDA perra color marrón oscuro, pecho blanco, atiende por "Mora", gratificaré su entrega en La Venatoria, Sociedad de Caza y Pesca. Santiago.

EXTRAVIO 800 ptas. trayecto Matadero-Casas Reales, por peón de limpieza. Gratificarase entrega en Policía Municipal. Santiago.

TRASPASOS

SE TRASPASA cafebar sitio céntrico, por no poder atenderlo. — Razón: Canalejas, 176, bajo.—Ferrol.

SE TRASPASA local sitio céntrico y véndese refinadora y tostador. Para informes: esta Administración Santiago.

TRASPASO bar sitio céntrico, buena clientela. Razón: Raña, 7, bajo. Santiago.

VARIOS

AVISO. — Ruégase toda persona tenga cuenta pendiente contra Café Suevia, Dr. Teijeiro, 13, la presente plazo de un mes, pasado el cual no tendrá derecho reclamación.. — Santiago.

†

EL SEÑOR

Don Abelardo Pedreira Fernández

AUXILIAR DE LOS SERVICIOS TECNICOS DE LA ARMADA RETIRADO.

Falleció después de recibir los Santos Sacramentos.

D. E. P.

Su esposa, doña Carmen Piñón; hijos, María, Luis, Antonio, Abelardo, Carmen y Alfredo; hijos políticos, nietos y demás parientes,

SUPLICAN una oración por su alma y la asistencia a la conducción del cadáver al Cementerio, acto que tendrá lugar hoy, día 23, a las seis de la tarde, favor por el que les vivirán agradecidos.

Casa mortuoria: Alegre, 102.

El Ferrol del Caudillo, 23 de diciembre de 1958.

Funeraria de Veiga, Aseguradora Universal, S. A.

EL SEÑOR

† **Don A. Balbino del Valle González**

Falleció en el día de ayer después de haber recibido los Santos Sacramentos y la Bendición de Su Santidad

D. E. P.

Su desconsolada esposa, doña Carmen Vázquez Mariño; hijos, María del Carmen, José, Ana María (religiosa del Buen Pastor), Darío, María Luisa, María Victoria, Francisco, María de la Cruz, María de la Concepción y María Blanca; hijos políticos, María Teresa Chousa García, y Celso Goldaracena Yárnoz; hermanos políticos Ramón, Carlos, José, Antonio y Avelina Vázquez Mariño, nietos y demás familia.

AL PARTICIPAR tan sensible pérdida ruegan a sus amistades una oración por el eterno descanso de su alma, y la asistencia a los funerales que se celebrarán mañana día 23 a las doce de la mañana en la iglesia parroquial de Sabadelle (Chantada - Lugo), encareciendo asimismo, asistan a la conducción del cadáver al panteón familiar, acto que tendrá lugar seguidamente.

Santa María de Sabadelle (Chantada) 22 de diciembre 1958

Su Eminencia Reverendísima el Cardenal-Arzobispo de Santiago, Obispo de Lugo y los Obispos Auxiliares de Santiago y Lugo, se han dignado conceder indulgencias en la forma acostumbrada.

REYES

SURTIDO
PRECIOS
GARANTIA

los encontrará en

JOYERIA GOMEZ

DOLORES, 19 — FERROL

Modelos exclusivos en alhajas

Máquinas SIGMA CONTADO Y PLAZOS

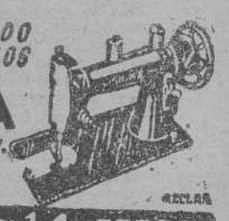

BORDAN·INCRUSTAN·VAINICAN·ZURCEN·COSEN ADELANTE Y ATRAS

CASA SIGMA·Sagasta,14·FERROL

Suscríbase a EL CORREO GALLEGO

EL CORREO GALLEGO

Santiago, perpetua escuela de orfebrería

SOPORTAL

El aprendiz compostelano, Celso Castelo Antelo, campeón de España en el XII Concurso Nacional de Formación Profesional Industrial y Artesana

Carlos Castelo trabajando en su oficio de orfebre.

Compostela tiene tradición de orfebres. Ya de tiempo inmemorial viene gozando de una renombrada y justa fama en la especialidad a que hoy hacemos referencia, y los artesanos compostelanos se colocaron siempre con merecimientos propios en cabeza de los más acreditados de dicha especialidad, tanto de España como del extranjero.

En la Competición Nacional del XII Concurso de Formación Profesional Industrial y Artesanía, celebrado recientemente en Madrid por la Sección de Centros de Trabajo de la Delegación Nacional del Frente de Juventudes, en el que han intervenido aprendices de toda España, cuidadosamente seleccionados, en la Categoría B de Orfebrería, ha obtenido el honroso diploma de campeón de España de dicha especialidad el joven compostelano, Celso Castelo Antelo, alumno de la Escuela de Artes y Oficios y aprendiz del maestro de taller, don José Varela Méndez.

No es la primera vez que en Santiago se obtienen primeros premios en tal clase de competiciones. Ya durante el pasado año obtuvo nuestra población un primer premio de carácter internacional, en el campeonato celebrado en Madrid, en reñida competencia con artesanos de otros países.

La final de este certamen (eliminatoria para la fase internacional, que se celebrará en Roma), ha constituido para nuestra población un rotundo y señalado éxito. En dicho campamento obtuvo también el título de subcampeón en otra de las especialidades de dicho certamen (talla en madera), el aprendiz por completo mis ansias y de la Escuela de Maestría Industrial, Ramiro Vales García.

Estos rotundos triunfos, a la vez que avalan la excelente labor formativa de nuestros centros de enseñanza en dichas especialidades, jalonan una tradición que continúa perpetuándose para gloria de la artesanía santiaguesa.

Abordamos a Celso Castelo Antelo en un paréntesis de su trabajo diario y le preguntamos:

---¿Contento con el éxito obtenido?

---Francamente, sí. El resultado logrado ha colmado aspiraciones.

El apreadiz campeón muestra a D. Antonio del Real el trofeo ganado.

---¿Fué muy reñida la competición?

---Bastante. Para llegar a la fase nacional ha sido necesario superar la selección local, luego la provincial y, seguidamente, la del sector del Noroeste, que se celebró en Gijón, de la cual me ha correspondido ir a Madrid a disputar el título de Campeón de España en la especialidad de Orfebrería.

¿Fuisteis muchos los seleccionados para esta fase final?

---Otro aprendiz de Avila y yo. El aprendiz seleccionado de Avila obtuvo el título de subcampeón.

---¿Dónde iniciaste tu aprendizaje?

---En la Escuela de Artes y Oficios de Santiago, teniendo como profesor a don José Ricart Chao, que me inició en el repujado, e igualmente con el maestro de taller, don José Varela Méndez, al lado del cual continúo perfeccionando mi labor diaria.

---¿Cuál fué el trabajo que realizaste para obtener el título de campeón?

---Una cruz de ochenta y cinco centímetros de alto, con su pie correspondiente. Primero la construímos con hierro y luego con chapas de metal repujadas.

---¿Muchos días para realizar ese trabajo?

---Nueve días, a razón de seis horas diarias por la mañana.

Durante los tres días finales trabajamos por la tarde cinco horas más.

---¿En qué ha consistido el premio?

---En un diploma y un trofeo, así como dos mil pesetas en metálico, que recibimos de manos del Caudillo y en presencia de diversas jerarquías nacionales, en un solemne acto.

---¿Muy emocionante todo?

---Ya se puede suponer. El triunfo en sí se lo debo a las enseñanzas de mis profesores y de mi maestro de taller. Estoy muy satisfecho de haber logrado para Santiago tan preciado galardón.

---¿En qué consiste esa Categoría B, a la que tú has concurrido?

---La reservada para aprendices de poca edad.

---¿Cuántos años tienes, Celso?

---Diecisiete.

---¿Tienes algún proyecto relacionado con tu porvenir?

---De momento seguiré estudiando y practicando con máximo interés y aprovechamiento posible; y luego, a Roma.

---¿Esperas triunfar en Roma?

---Ganas no me faltarán, pero eso no he de dilucidarlo yo.

---¡Entendido! Y le reiteramos nuestra enhorabuena. No sin antes hacer constar que está muy agradecido a la Sección Local de Centros de Trabajo del Frente de Juventudes, al frente de la cual se halla don Antonio del Real y Rubio, por las facilidades que en todo momento se le han dado para tomar parte en la competición nacional a que hacemos referencia.

¡Y hasta el "ritorno" de Roma!

CELESTINO LUIS CRESPO

Ingrid Bergman se casó con el productor Lars Schmidt

LONDRES (urgente), 21.—La famosa artista de cine, Ingrid Bergman, ha contraído matrimonio, por tercera vez, con el productor de teatro sueco, Lars Schmidt.

Según informa un representante de la Compañía de Televisión "Granada Independiente", la ceremonia se llevó a cabo en el Caton Hall (Registro Civil), sin más asistencia que los testigos: el abogado Ambrose Appleby; el barón Goran von Essen, de Gotemburgo, y el director de la citada Compañía de Televisión, Sydney L. Persntein.

La pareja salió inmediatamente para París, sin anunciar que se había casado. Es más, al ser preguntados por los periodistas en el aeropuerto cuándo pensaban casarse, Ingrid Bergman, sonriente rehusó hablar de ello, y dijo únicamente que "habían estado comprando regalos de navidades".—Efe.

CONFIRMADA LA BODA

ESTOCOLMO, 21. — El comandante Reinald Schmidt ha confirmado la boda de su hijo, el productor de Teatro, Lars Schmidt, con la estrella sueca del cine Ingrid Bergman, hoy en Londres.

En su residencia de Lerum, cerca de Gotemburgo, el comandante Schmidt, dijo que no esperaba que los recién casados vinieran a Suecia durante estas Navidades. Añadió que la boda había tenido un carácter completamente privado y que no había asistido a ella ningún miembro de la familia del novio.—Efe.

Reunión del Soviet Supremo

ESTOCOLMO, 22.— (Urgente).— El Soviet Supremo se ha reunido hoy. La sesión inaugural ha comenzado en Moscú a las 8 de la mañana, hora española.—Efe.

ORDEN DEL DIA

ESTOCOLMO, 22.— La primera sesión del soviet supremo ha durado unicamente cinco minutos, el tiempo justo para aprobar la agenda de cuatro puntos que había sido presentada. Esta orden del día comprende el presupuesto para 1959; la reforma del sistema escolar un nuevo código penal y la revisión de dos leyes sobre la constitución soviética, así como la ratificación de la legislación dictada durante el año que ahora termina.—Efe.

Suscríbase a

EL CORREO GALLEGO

Más de cien mil refugiados argelinos ponen en peligro a Túnez

Los que encuentran trabajo se lo quitan a otros tantos parados tunecinos

TUNEZ. (Crónica especial para Agencia FIEL por Andrea TRANCHIDA) .--- Al grave problema del paro, que afecta a unos centenares de millares de personas, sobre una población total que no llega a los cuatro millones, se ha añadido, desde hace algunos años, una plaga que no cesa: la de los fugitivos argelinos. Estos últimos serían según cifras oficiales 110.000, las nueve décimas partes de los cuales estarían instaladas en las regiones fronterizas de Suk El Arba, el Kef y Sbeitla.

CAUSAS DEL EXODO

Los motivos que han obligado a un número tan elevado de argelinos a abandonar sus tierras para buscar refugio en la vecina Túnez, son múltiples: el temor de la guerra, de los bombardeos, de las represiones; las destrucciones, durante las operaciones bélicas, de sus propios pueblos; las operaciones de limpieza y tal vez, también las ejecuciones sumarias.

Los refugiados, en su inmensa mayoría, proceden de las regiones argelinas fronterizas y no piensan alejarse demasiado de ellas porque esperan poder regresar un día a la Patria. Entre tanto, crean a los tunecinos graves problemas que ni siquiera pueden ser discutidos en los medios responsables para evitar que un juicio acerca de ésto pueda servir para turbar las relaciones con la vecina Argelia nacionalista u ofrecer instrumento de propaganda a los adversarios de ésta.

EL PROBLEMA DEL PARO

Ante todo, la presencia de estos 110.000 refugiados agudiza en Túnez el problema de la desocupación que ya ha llegado y superado el límite de lo soportable.

En efecto ,mientras que por una parte no existe para los regugiados posibilidades de colocación, por otra, los pocos que han logrado procurarse una, lo han hecho en perjuicio de otros tantos parados tunecinos.

Pero la inmensa mayoría de los refugiados se acogen en campos organizados por la "media luna roja", vive de medios expeditivos y, con frecuencia habitual, comete robos y hurtos en las tres regiones fronterizas, haciendo dificultosa e insegura la presencia de los europeos.

El peligro formado por estos refugiados no escapa a la observación del Presidente Burguiba, el cual ha ordenado varias detenciones entre ellos. Es francamente arduo y difícil llegar hasta qué punto cada uno de ellos puede considerarse un refugiado o combatiente del Frente de Liberación Nacional Argelino.

AYUDA EXTRANJERA

Los refugiados argelinos reciben importantes ayudas del extranjero, gracias a la intervención de la Cruz Roja Internacional, que recoge ayudas procedentes, sobre todo de la URSS, y de la R.A.U. Ademas de Estados Unidos, Inglaterra, Alemania Oriental etc. Hace días, la comisión especial de la ONU votó una moción en la que recomendó a las Naciones Unidas proseguir su acción en pro de los refugiados argelinos en Túnez de modo fundamental.

Pero, pese a este ayuda dado el gran número de asistidos, el problema es insoluble para asegurar a los refugiados el minimun vital. La diferencia tiene que colmarse, de todos, a costa de Túnez. Esta es otra razón que acucia al Presidente Burguiba a solicitar al máximo la solución de la cuestión argelina.

Homenaje en Jaén a Andrés Segovia

JAEN, 21. — Ha sido tributado un homenaje al gran músico español, Andrés Segovia. El acto se celebró en la Real Sociedad de Amigos del País, ante una gran concurrencia de todas las autoridades, representaciones e invitados.

Se entregó a Andrés Segovia un pergamino con el nombramiento de Presidente de Honor del grupo filarmónico "Andrés Segovia".

El presidente efectivo, señor Molina Aseno, pronunció unas palabras y el gobernador civil, señor Arche, se adhirió con otras resaltando la personalidad del gran guitarrista. El director del Conservatorio, entregó al señor Segovia el título que acredita que dicho Centro llevará el nombre del músico y, finalmente, Segovia, muy emocionado, dió las gracias y dijo que su manera de hablar era con la guitarra, ofreciendo un brillante concierto de música española que fué calurosamente aplaudido.—Cifra.

HOMENAJE A LA MEMORIA DEL ESCULTOR, D. EDUARDO BARRON

ZAMORA, 21 — La ciudad ha rendido hoy un homenaje a la memoria del escultor don Eduardo Barrón González, miembro que fué de la Real Academia de San Fernando y que realizo obras meritísimas que perpetúan su nombre en Madrid, Salamanca, Cádiz, Zamora y otras capitales españolas y algunas de hispanoamerica, con motivo de cumplirse en estos días el primer centenario de su nacimiento.

Hubo Misa rezada en el pueblo de nacimiento del escultor, Moreleja del Vino, asistiendo todas las autoridades y vecindario. Al final, se entonó un responso ante la casa en que naciera el señor Barrón. Después se celebraron diversos actos en su memoria.

Durante estos días se ha instalado en los salones de la Diputación una exposición con diversas obras realizadas por el ilustre escultor.—Cifra.

Disminuyen las esperanzas de llegar a un armisticio en Chipre

NICOSIA, 21. — Tres soldados ingleses han resultado gravemente heridos como consecuencia de la explosión de una mina en una carretera de la zona central de Chipre.

Dos miembros de la RAF murieron ayer de los efectos de otra mina. En las primeras horas de hoy un coche de un cuidadano norteamericano fué incendiado cuando estaba parado en una calle de Nicosia. Con todo esto han disminuido considerablemente las esperanzas de llegar a un armisticio en la lucha en esta época de Navidad.—Efe.

ATENCION

Billetes, diamantes, perlas oro, plata platino por necesitar paga mucho

LA OCASION

CRUCIGRAMA

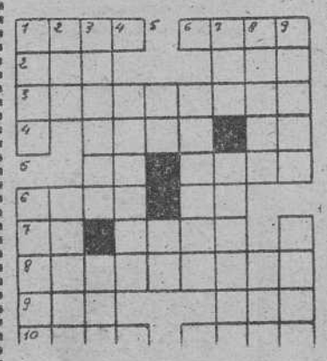

HORIZONTALES: 1.— Estado del Brasil. (al revés) Batracio. 2— Demente. Ligo. 3— Cuerpo de gente armada que se reunía a toque de rebato (pl). 4— al revés) recipiente metálico. Símbolo químico. 5.— Símbolo químico. Río de Rusia. 6—(al revés) Proyectil. Regala. 7— Adverbio. Cuna de San Francisco 8— Unireis dos escudos bajo un mismo timbre o corona. 9— Espasmo. Raspé. 10.—Campeones Ave palmipeda, especie de sonmorujo.

VERTICALES: 1— Ciudad italiana. Renta anual de un beneficio o empleo. 2— (al revés) Poema. Chiflados. 3— Báscula, Arriesgué. 4.— Tamborcillo. 5— Interjección. Siglas comerciales. 6.— Esquivar la dificultad. 7— Alimento. Cepillo de afinar las maderas. 8— Diosa griega del pensamiento. (al revés) Dí en el suelo. 9— (al revés) Desfallecidos. Continente.

SOLUCION AL ANTERIOR

HORIZONTALES: 1.— Loto. Anal. 2— Eso. ICI. 3— Maceteros. 4— amáL. Lo. 5— rI. Emes 6.— acaT. Ve. 7— Ro. Irán. 8— áraronimA. 9— naS. naT. 10— Ales. Lasa.

VERTICALES: 1— Lema. Arana. 2— Osa. Coral. 3— Tocará. Asé. 4— Emitir. 5— Ta. Ro 6.— Elevan. 7.—IaR. Menina. 8— Acolé. Mas. 9— Lisos. Lata.

RINCON AMENO

TEMPESTAD :—: :-:

Aconteció este caso una tarde de violenta tempestad de viento y lluvia. Se hallaba un campesino refugiado en una cabaña en medio del campo, cuando vió aterrizar a pocos metros a un paracaidista.

—Valor se necesita —dijo—, para lanzarse en medio de un huracán así con un paracaídas

—Esto no es un paracaídas —repuso el otro—. Es la tienda de campaña en la que estaba haciendo la siesta.

HUELGA :— :—: :-:

En aquella zona se han declarado en huelga los maquinistas del ferrocarril. No circula ningún tren. Un campesino llega conduciendo su carro al paso a nivel y lo encuentra cerrado. Espera largo rato pero el mástil que cierra el paso no se levanta. Harto ya de esperar, grita al guardabarreras:

—Eh. ¿Pasan los trenes o no pasan?

—No pasan.

—Entonces, ¿por qué cierras la barrera?

—Porque los maquinista están en huelga, pero yo no.

SUEÑO... :—: :—:

LONDRES.— "Si usted no tiene sueño llame al teléfono 2394". Así decía un anuncio Se llamaba y el reverendo John Thomas con sus palabras suaves y consejos tranquilizaba a los insomnes. Pero ahora el que no puede dormir es el reverendo John Thomas. Hay noches que recibe doscientas llamadas.

---¿Es usted el marido de la prestidigitadora?

* * *

NO POR GRITAR...

Un flemático inglés que paseaba por las orillas del Tajo oyó agudos gritos de socorro. Aproximándose, vió a un hombre que intentaba con agitado braceo mantenerse a flote en espera de que alguien acudiese en su auxilio.

—¿Por qué grita usted de ese modo tan ordinario? —preguntó el inglés—

—Porque no sé nadar y me estoy yendo abajo.

—Y qué tiene que ver una cosa con otra? ¿Se figura que por gritar va a flotar mejor?

PELEAS :—: :—: :-:

En París, en un pequeño restaurante y cafe de la calle de Lappe, se lee este cartel "Aquí no tenemos televisión, pero nuestra amable clientela puede estar segura de asistir todas las noches a una pelea".

Noticias con estramboite

BUEN PRINCIPIO

LONDRES. — Una boda agitada ha sido la de Richard Herbert y su novia. Cuando éstos, después de la ceremonia llegaron al hotel donde se celebraría la fiesta, los invitados estaban peleándose furiosamente. La tarta nupcial fué destrozada, volaban los vasos y los platos; los hombres se golpeaban a puñetazos, las mujeres se tiraban de los pelos y usaban como armas los tacones de sus zapatos. Pero nadie sabe todavía por qué se peleaban. Los novios se retiraron a su nueva casa y cenaron solos. Los luchadores fueron separados por la Policía; tres de ellos tuvieron que ser llevados al hospital

* * *

Una boda con la suerte
de un principio de alto porte,
donde el grueso de la corte
de invitados se divierte...
Un indicio en que se advierte
buena suerte a la pareja
que el nupcial banquete deja,
pues lo hicieron tormentoso;
y es que no hay tiempo brumoso
que persista; siempre ceja.

Un principio inesperado,
por demás desconcertante;
que es hacer todo un desplante
al que allí les ha invitado.
El por qué, aún no aclarado,
pone gracia al incidente,
de por sí algo impertinente:
¿Un rivel enfurecido,
una novia sin partido
o una suegra intransigente?...

Tras el sí y unión de brazos,
el primer susto. La tarta
ya no hay novia que la parta,
pues voló con los trastazos.
Para bien de eternos lazos
sea el hecho, aunque enojoso,
inicial de venturoso
convivir. Que en los banquetes
si no hay dimes, hay diretes...
¡Y si no hay vino, no hay poso!

DON RIPIO

HEMORROIDES

Nuevo remedio que alivia los dolores rápidamente

Este preparado debe su sorprendente acción a la asociación de materias astringentes y antipruriginosas con la Vitamina "F 99", cuyo efecto beneficioso sobre la piel y mucosas es bien conocido.

El "F 99" Sulgan en pomada y supositorios, alivia en poco tiempo la comezón y, activando la regeneración de los tejidos, asegura una mejoría rápida de las fisuras y grietas anales.

Pida "F 99" Sulgan en su farmacia.

EL poder de "F 99" Sulgan contra las hemorroides internas y externas ha aliviado a millares de personas de esta incómoda afección.

"F99" SULGAN

LABORATORIO VITAPHARM - Apartado 161 - San Sebastián