EL CORREO GALLEGO

SANTIAGO DE COMPOSTELA
Preguntoiro, 29

Diario de la mañana.- Decano de La Coruña

DEPOSITO LEGAL. — G. 7.—1958

EL FERROL DEL CAUDILLO
General Franco, 152. Telf. 1386

Teléfonos: Redacción, 1227
Admón., 1427 y Dirección, 1827 — Núm. 26.794 — MIERCOLES, 17 DE JUNIO 1959 — Fundado en el año 1.878 — 1'50 Ptas.

FIDEL CASTRO amplía la base de su Gobierno

Frente a la anunciada amenaza de invasión

Orden a la fuerza aérea, para vigilar la costa norte de Camagüey

LA HABANA, 16.—El jefe del Gobierno, Fidel Catro, ha designado a tres dirigentes revolucionarios, pero no de su movimiento "26 de Julio", para puestos de gran responsabilidad, al parecer en un intento de ampliar la base de su Gobierno, frente a la anunciada amenaza de invasión. No hay explicación oficial de estos movimientos, pero han coincidido con una orden a la fuerza aérea para que patrullen la costa Norte de la provincia de Camaviley, donde se ha dicho que tomaría tierra una expedición anti-Castro.

Los nuevos nombramientos son los siguientes: comandante Rolando Cubelas, del "Directorio Revolucionario", como subsecretario del Interior; Erundino Villela, de la organización "Auténtico", del ex-preidente Prio Socarrás, como jefe de la Policía Secreta, y el comandante William Morga, un exilado en Ohio, perteneciente al "Frente Nacional Escambray", como jefe de la nueva Policía Montada Cubana, una fuerza que Fidel Castro espera que llegue a estar a la altura de la famosa organización canadiense. Efe.

Occidente entrega a Rusia su "última oferta"

Para un arreglo provisional de la cuestión berlinesa

El desarrollo de los acontecimientos depende grandemente de la acogida soviética

"ULTIMA OFERTA"

GINEBRA, 16.—Las potencias occidentales han hecho la "última oferta" a Rusia sobre un arreglo provisional en Berlín y han acordado que si la respuesta es negativa la conferencia de ministros de Asuntos Exteriores en Ginebra debe terminar lo antes posible, según los círculos allegados a la delegación norteamericana.

Se añade en estos círculos que ya parece haber indicios de que la reacción soviética será negativa. La "última oferta" Occidental es en realidad un nuevo borrador de sus anteriores propuestas sobre el arreglo de la cuestión berlinesa. Un representante de la delegación norteamericana declaró que será entregado hoy mismo o mañana a Gromyko.

Esta declaración siguió a una reunión de dos horas de los ministros norteamericano, británico, francés y alemán para tratar de la estrategia a seguir en la última fase de la conferencia. Herter informó a sus colegas occidentales que poco antes le había visitado inesperadamente Gromyko.

Parece ser que Gromyko reiteró la determinación soviética de que termine el régimen de ocupación en Berlín Occidental, postura que es inaceptable para Occidente.

El representante norteamericano indicó que la posibilidad de supender la conferencia ha sido mencionada en la breve entrevista Herter-Gromyko y que puede ser que se discuta en la sesión privada de los cuatro grandes anunciada para mañana.

La postura occidental sigue siendo que el arreglo de Berlín es un requisito indispensable para la celebración de la conferencia de los jefes de Gobierno. Occidente no asistiría a esta conferencia existiendo la amenaza de una acción unilateral.—Efe.

(PASA A CUARTA PAGINA)

EDITORIAL

Servicio y sacrificio

No es el periódico sólo información. La noticia tiene vida, cuando es actual, cuando palpita en ella el aliento del momento. Este hecho constituye uno de los fundamentos o pilares en que se asienta el periodismo. La Prensa es noticia, se ha dicho. Pero es bastante más; porque la Prensa es servicio en pro de la comunidad. A este respecto, y con esta concepción informante de nuestros actos, hace pocos días, el dolor que nos produjo el pedrisco caído en las parroquias de Busto y Nemenzo, con las sensibles pérdidas que produjo en bienes y haciendas, nos obligó a alzar bandera para abrir una suscripción en favor de los damnificados.

Afanosos en nuestra empresa, y anhelando que el empeño trascendiese en una valiosa y eficaz ayuda a los perjudicados por los elementos, nos considerábamos ya en plena marcha hacia la meta perseguida: ayudar al prójimo como a uno mismo. Pero de pronto, la dolorosa sorpresa, el hecho insólito, la noticia hiriente que se clava en nuestro corazón como un arpón, que nos acucia a un nuevo gesto, a una nueva determinación, surge inesperada en la tarde gris de esta Primavera negra para la comarca que circunda a Compostela.

La tormenta ha estallado por segunda vez, con fatales consecuencias, en el transcurso de poco más de una quincena. Primero, en Busto y Nemenzo, ahora sobre la mayor parte de las parroquias de los Ayuntamientos de Boqueijón y Vedra.

Poco faltaba ya para la recogida de las cosechas de trigo, centeno, maiz y patatas; los árboles mostraban próvidos sus frutos, casi en sazón, mientras las viñas lucían sus colgantes gajos como símbolo de prosperidad, con la uva que iniciaba la madurez, mientras la hierba para el ganado, se secaba al sol; de repente, la tarde se hizo noche; inmensos nubarrones amenazadores de tormenta cubrieron el ancho marco de estas feraces tierras, y el agua se desató en tromba, mientras el granizo descargaba violento sobre los frutos. Lo demás... ya lo dice la información, con el dato exacto y la objetividad extrema; lo demás... ¡la pérdida total de las cosechas!

El pedrisco de Nemenzo y Busto queda empequeñecido, en comparación con esta catástrofe económica que afecta a multitud de parroquias cercanas a Santiago. Ante este nuevo hecho, realmente, quedamos aturdidos, atónitos, asombrados por la magnitud de lo sucedido; pero sí resueltos a prestar nuestra ayuda de hermanos a estos labradores que han perdido cuantiosos bienes.

Ayer tarde, cuando ya había partido de la Redacción un coche con periodistas encargados de hacer la información de lo ocurrido, se recibía en la sede de "Editorial Compostela" una carta dirigida a los directores de EL CORREO GALLEGO y LA NOCHE, suscrita por el Sr. Alcalde de Boqueijón, en la que se dice prescindiendo del protocolo encabezado:

"Me creo en el deber de poner en su conocimiento que en la tarde de ayer, sobre las cinco y media, se ha desencadenado sobre el territorio de este Municipio una gran tormenta con fuerte granizo y de gran tamaño por espacio de una hora aproximadamente, arrasando por completo las cosechas y sembrados en la totalidad de las parroquias de Sergude, Lestedo, Vigo, Codeso y Boqueijón con gran destrozo de tejados y cristales, inundación de casas y cuadras de ganados e incomunicando al Municipio por la carretera de Susana a Ledesma, que lo atraviesa totalmente, a causa de la rotura e inminente derrumbamiento del puente existente a continuación del empalme de dicha carretera con la de Santiago a Rodiño, por Arines.

"Los daños ocasionados por la pérdida total de las cosechas de trigo, centeno, hierba para secar, hortalizas, frutas, vino, maiz, patatas, levamiento de tierras y demás destrozos son incalculables de momento, si bien se estiman muy superiores a los ocasionados con motivos de la tormenta desencadenada sobre Busto y Nemenzo, quedando gran número de labradores afectados en completa ruina".

El realismo dramático de las anteriores líneas del señor Alcalde de Boqueijón es una conmovedora reacción ante la desgracia que aflige a un Municipio, igual que al vecino Ayuntamiento de Vedra. Sólo ha bastado una hora de dura tormenta, para dejar en la miseria a muchos campesinos, cercano ya el día de recoger el fruto de su duro trabajo de las faenas agrícolas.

El periódico no es sólo noticia. El periódico es alma que vibra y alienta y que, en aras de la comunidad, da toda su letra impresa en tinta, pero inspirada por la cordialidad diáfana de los hombres de buena voluntad, al servicio del bien común. Este es un deber que nos mueve en nuestra labor diaria; por eso, hoy, pedimos a todos, en general, y, a los santagueses y ferrolanos —dos pueblos hermanos— en particular, su auxilio para estas pobres gentes campesinas. Hoy, por unos; quizá, mañana, un mañana que ignoramos, por otros; que Dios nos lo premiará.

Otras parroquias de la comarca de Santiago, sumidas en la miseria

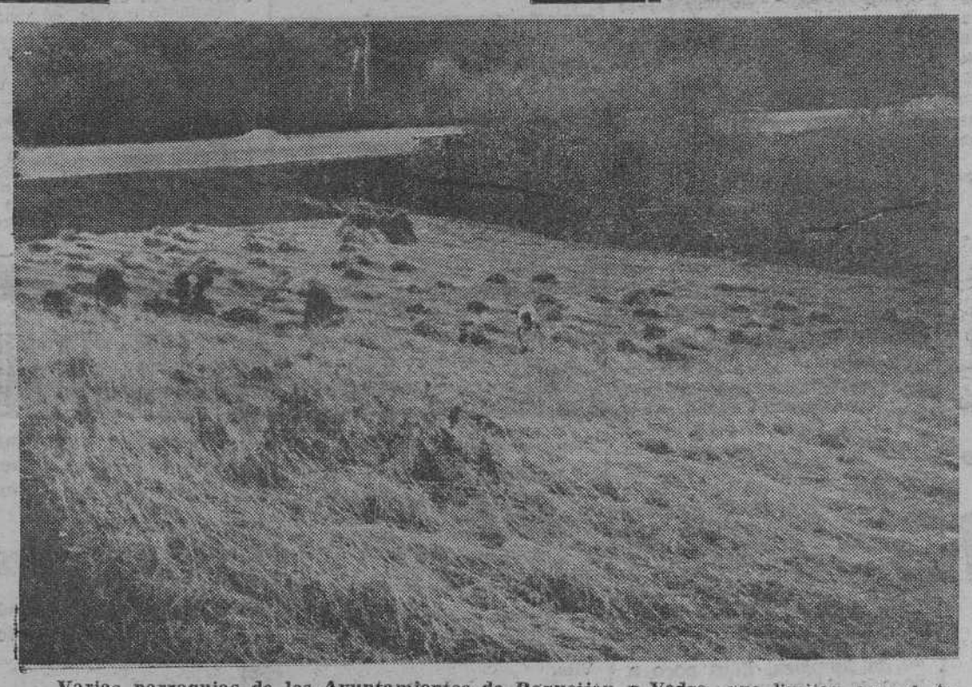

Varias parroquias de los Ayuntamientos de Boqueijon y Vedra, que limitan con el de Santiago, sufrieron el pasado lunes los devastadores efectos de una gran tormenta de pedrisco y aparato eléctrico. Prácticamente han quedado destruidas las cosechas de trigo y centeno y sufrieron importantes daños los sembrados de patatas y maíz, comprendiendo una zona de varios kilómetros. En bosques de pinos y eucaliptos, las plantaciones más recientes han experimentado también los efectos del pedrisco. Buen número de viviendas registraron daños ocasionados por las piedras caídas, de tan considerable tamaño que en algunos puntos tenían el tamaño de un huevo de gallina.

Varias chispas eléctricas sembraron el pánico en las aldeas de la comarca de Santa Cruz y San Mamed de Rivadulla. Algunas personas resultaron con quemaduras.

Los trigales ofrecen el desolador aspecto que se aprecia en la presente fotografía, obtenida por la cámara de Arturo.

De lo ocurrido en Boqueijón y Vedra ofrecemos en última página una detallada información.

Solís Ruiz, en Bonn

Celebró una entrevista con el Secretario de Estado en el Ministerio de Trabajo

BONN, 16. — Durante la primera jornada de su estancia en Bonn el ministro secretario general del Movimiento, don José Solís Ruiz, celebró una entrevista con el secretario de Estado en el Ministerio de Trabajo, doctor Wilehm Claussen.

El señor Solís visitó también la Embajada de España en Bonn, donde el embajador, marqués de Bolarque, le presentó a sus colaboradores, con los que el Ministro departió ampliamente.

Por la tarde, celebró reunión el Comité Internacional para la Defensa de la Civilización Cristiana, presidido por el ministro alemán doctor Lindrath, y por el ministro secretario general del Movimiento, señor Solís.

Posteriormente, el doctor Lindrath ofreció una cena en honor del Ministro español, a la que asistieron también los ministros federales de Agricultura, Vivienda y Refugiados; así como los secretarios de Estado en los ministerios de Trabajo, Tesoro y Economía. — Efe.

Desempate de Copa

Granada, 3 Valencia, 1

MADRID, 16. — Ha terminado el partido de desempate entre el Valencia y el Granada.

Venció el equipo granadino por tres goles a uno. — Alfil.

Medio millón de personas movilizadas para luchar contra las inundaciones, al Sur de China

TOKIO, 16.—Cerca de medio millón de personas han sido movilizadas para luchar contra las inundaciones después de las copiosas lluvias caídas en la provincia de Fukien, Sur de China, según informa hoy el periódico comunista chino "Diario Popular".

El periódico también informa que los campesinos mantienen una constante vigilancia a lo largo del valle del río Amarillo en las provincias de Honan y Chantung, donde las constantes y abundantes lluvias caídas durante la semana amenazan con desbordar los ríos y provocar una espantosa catástrofe.

La Prensa de Pekín informa también hoy de inundaciones que han afectado la comarca de Huph, en las provincias de Kiang-Su y Chequiang y en algunas zonas del río Yangtse. — Efe.

AUMENTA EL NUMERO DE VICTIMAS POR LAS INUNDACIONES, EN HONG KONG

HONG KONG, 16. — Una lista oficial dice que sesenta personas perdieron la vida a consecuencia de las grandes inundaciones.

Las cifras señalan que 46 personas se sabe han muerto y que otras 14 han desaparecido y es muy probable que hayan fallecido. Otras 66 personas han resultado heridas.

La declaración oficial dice que estas cifras empero no son definitivas. — Efe.

El Museo de Arte Contemporáneo, inaugurado ayer, en Madrid

Presidieron el acto los ministros Sres. Rubio y Gual Villalbí

MADRID, 16. — Los ministros de Educación Nacional, señor Rubio y presidente del Consejo de Economía Nacional, señor Gual Villalbí, han presidido el acto de inauguración del Museo de Arte Contemporáneo de Madrid, en el palacio que ocupa la Bibliteca Nacional. Asistieron también el rector de la Universidad de Madrid, señor Royo Villanova; el director general de Bellas Artes, señor Gallego Burín; el de Enseñanza Universitaria, señor Fernández Miranda, de Primera Enseñanza; señor Tena; presidente de la Real Academia de Bellas Artes, señor López Otero; los señores Benedito, Vázquez Díaz y Hermoso y numerosas personalidades, que fueron recibidas por el director don Fernando Chueca, con quien visitaron detenidamente el nuevo Museo, que contiene 300 lienzos y esculturas procedentes del Museo de Arte Moderno y de adquisiciones hechas por su Patronato.

En el nuevo Museo se expondrán aquellas obras dignas de figurar en él y realizadas a partir del año 1885. El Museo será objeto de renovacin y depuraciones sucesivas, según lo exijan los nuvos movimientos artísticos. Ahora figuran obras de Enrique Segura, Macarrón, Caviedes, Menchu Gal, Segura, Genaro Lahueta, Gregorio Toledo, María Blanchart y otros muchos de los que destaca una cabeza de árabe de Picasso, que realizó cuando contaba 14 años, y otro hecha en 1956, que se llama "Primavera". En la escultura figuran Pérez Comendador, Chillida, Manzu, Marini y Messina.

La finalidad del nuevo Museo es evitar en el futuro las faltas que se advierten en los actuales, sobre todo de las obras impresionistas di siglo XIX.—Cifra.

Serán agrupados por regiones

Los sacerdotes diocesanos españoles que sean designados a Hispanoamérica

CIUDAD DEL VATICANO, 16. Radio Vaticana anuncia que los sacerdotes diocesanos españoles que sean destinados a Hispanoamérica, serán agrupados por regiones, según ha dispuesto la Obra de Cooperación Sacerdotal Hispanoamericana. Estos grupos de sacerdotes estarán formados atendiendo a las características sociales de las zonas de que provienen y de las zonas a que son destinados. El mensaje que recoge esta disposición inserta una lista de las naciones americanas a que serán destinados lo sacerdotes que proceden de determinadas diócesis españolas.—Efe.

Avión norteamericano, atacado frente a Corea del Norte por "Mig" comunistas

Hubo un herido grave a bordo

WASHINGTON, 16 (Urgente). Un avión de patrulla naval norteamericano fué atacado ayer sobre aguas internacionales frente a Corea del Norte. Uno de los tripulantes del avión resultó gravemente herido, ha anunciado el Departamento de Defensa.

El anuncio dice que el incidente ocurrió a varias millas al Este de Wonsan, Corea del Norte. Se cree que el ataque lo perpetraron dos Mig de caza.—Efe.

Los solicitantes femeninos del carnet de conducir, deberán acreditar el cumplimiento del Servicio Social

MADRID, 16.—El "Boletín Oficial del Estado", publicará mañana, entre otras, las siguientes disposiciones:

Presidencia del Gobierno.—Orden por la que se aclara que los solicitantes femeninos del carnet de conducir están sujetos a la obligación de acreditar que han cumplido el Servicio Social.

Educación Nacional. — Orden por la que se interpretan dos artículos del decreto de 13 de septiembre de 1957 sobre el Curso Preuniversitario.—Cifra.

Máquina traductora

PARIS, 16.— Una máquina de calcular, valorada en 325 millones de francos, ha hecho su primera demostración pública de traducir el francés al inglés electrónicamente.— Efe.

Persiste la situación estacionaria en la enfermedad del conde de Foxá

MADRID, 16. — El conde de Foxá pasó la última noche más tranquilo. Persiste no obstante la situación estacionaria en el curso de la enfermedad que aqueja al ilustre escritor y diplomático, y se mantiene la reserva entre los médicos que le asisten en tanto no se publique el parte facultativo, que se ha anunciado como probable sobre el estado del paciente y el dictamen de su enfermedad.—Cifra.

LA CIUDAD AYER

¡Qué extraño...!

Son muchísimos los vecinos que día a día se levantan ahoja con una interrogante extraordinaria; con una interrogante llegada de pronto para unirse a ese colección que todos tenemos siempre pendientes de respuesta. Esta, afortunadamente, se resuelve en cuanto se se sale a la calle por la mañana. Yo mismo participo de esa curiosidad y cada mañana salgo esperando que todo haya vuelto a ser como antes..., que en las calles estarán todavía los montones de desperdicios, los cajones volcados, vencido, al fin, el esfuerzo del Ayuntamiento. Pero no, ¡cosa extraña! Ayer igual que en los días anteriores, todo estaba limpio. Ya habían sin duda pasado los camiones y nada dejaba traslucir ese viejo problema. Lo mismo observo por las noches. No hace más de un par de semanas cuando me retiraba a primera hora de la noche hacia mi domicilio yo podía saber, con los ojos cerrados, frente a qué casas iba a encontrar montones de basura. Ahora ya no los encuentro y me alegro mucho de ello aunque no pierdo el temor de que, como decía antes, volvamos "al sistema antiguo". Todo depende de que continúe esa eficaz vigilancia, de que las contemplaciones sean remitidas a su justo límite. ¿Cuántas multas se habrán echado para conseguir este orden? Creo que muy pocas, pocísimas. Pero es que una multa por barrio ¡resulta tan eficaz!

De todas formas aun sigue habiendo algunos "pacos". Ustedes ya se imaginarán lo que son los "pacos" ¿no? Pues son esos desaprensivos vecinos que abren sigilosamente la ventana, ya avanzada la noche, y tiran desde el segundo, tercero o cuarto piso, el dichoso paquetito, que al caer a la calle suena como un tiro. Es lamentable que haya todavía gente así, capaz de hacer negativo un esfuerzo tan digno de estimación como éste que se está haciendo con limpieza público. Esas personas son dignas de desprecio porque carecen de la suficiente inteligencia y de la suficiente cultura para poder convivir con la gente que ama a su pueblo y, sobre todo, la limpieza. Pero poco a poco es de esperar que también "esos" terminen por entrar ren razón, por las buenas o por las malas.

Suscríbase a LA NOCHE

Camisería fina Jerseys-lana
Lo mejor que se fabrica
Las Pañerías Sagasta, 21 FERROL

AVENIDA HOY
Otro programa formidable en funciones continuas desde las 4 de la tarde
1.º
La mano que aprieta
Con
ALFREDO BARBIERI
AMELITA VARKAS
TITO CLIMENT
2.º
Un médico en la familia
Con
DICK BOGARDE
MURIEL PAVLOW
KENNETH MORE
(Para mayores)

Callao HOY
5-30 — 8 — 11
BUTACA, 4 PESETAS
Apasionadamente
(Autorizada mayores 16 años)
ANNE BAXTER
STEVE COCHRAN
Completa el programa: IMAGENES 722

JOFRE HOY
Gran Compañía de Comedia
MARIA GUERRERO
Primer actor y director
PEPE ROMEU
Tarde a las 7-30 - Noche a las 11
ESTRENO CUMBRE
La comedia en 3 actos original de
JOSE RIZO NAVARRO
Mi última conquista
(Para mayores)

FERROL AL DIA

Varados en dique el minador "Neptuno" y el cazasubmarinos "Osado"

BUQUES DE GUERRA

Fueron varados en dique, el minador "Neptuno", y el cazasubmarinos "Osado", para pintar fondos.

Cortes traje caballero
Calidades primera
Inmenso surtido
Las Pañerías Sagasta, 21 FERROL

PUERTO

Entrado. — Vapor "José María Artaza", de Gijón.

Despachado. — El mismo, para San Esteban de Pravia, en lastre.

LAS MAREAS

Día 17. — Pleamares: 1,16 de la tarde.

Bajamares: 7,2 de la mañana y 7,31 de la tarde.

Mantas lana pura
Grandes existencias
precios reducidos
Las Pañerías Sagasta, 21 FERROL

INFORMACION MILITAR

Se nombra para el mando y Dirección del Colegio de Guardias Jóvenes de la Guardia Civil, al coronel de la Benemérita don Victoriano Suanzes Suanzes, que cesa en el mando del tercer Tercio.

—Se nombra para el mando de la División 23, al general de división, don Ramón Rodríguez Vita.

—Se concede la Gran Cruz de San Hermenegildo, al general auditor del Cuerpo Jurídico de la Armada, don Justino Merino Velasco.

—Ídem ídem al general interventor del Ejército, don Daniel de Linos Lage.

—Se dispone el pase a situación de reserva, por cumplir la edad reglamentaria, al teniente general don Camilo Alonso Vega.

Trincheras-Gábardinas
Solamente calidad
Las Pañerías Sagasta, 21 FERROL

DESAPARICION DE CUATRO MIL PESETAS

Presentó denuncia en la Comisaría de Policía, Alicia Menaya Puente, de 53 años, vecina de El Seijo, por desaparición de cuatro mil pesetas en billetes de mil, que guardaba en un bolso.

Manifestó que la desaparición ocurrió cuando realizaba compras en un céntrico establecimiento de esta ciudad, el martes.

Agentes de la Brigada de Investigación Criminal, efectuaron las pesquisas oportunas y procedieron a la detención de Carmen Dopico Rodríguez y de sus hijas Rosario y María Luisa Lago Dopico, vecinas del Puntal (Neda), la primera de las cuales está fichada como carterista profesional.

REGISTRO CIVIL

Nacimientos.—Luis Rafael Bueno Sequeiro, Lucinia Rodríguez Garat, José Antonio Lameiro Criado, José Angel López Mosquera, Andrés Antonio Grandal Fernández, José Manuel Pérez Suárez.

Matrimonios. — Rafael Montero Trasancos, con Isabel Rey Anidos.

Defunciones. — Joaquina Hermida Rey, de 77 años; Vicenta Vergara Paadín, de 60 años; Jesús Bueno Sardina, de 58 años.

Pañería fina de caballero
Vea el gran surtido en
Las Pañerías Sagasta, 21 FERROL

Disposiciones de Marina

Se concede licencia para contraer matrimonio con la señorita María del Pilar Lacalle Souza, al teniente de navío don Juan González-Aller Balseyro.

—Se concede bonificación de permanencia en submarinos, al teniente de navío don Gonzalo Gómez-Pablos y Duarte.

—Se dispone que el dragaminas "Turia", se considere en tercero situación a partir del día primero del actual.

Gabanes de calidad
Para caballeros
Las Pañerías Sagasta, 21 FERROL

VIDA RELIGIOSA

SANTO JUBILEO CIRCULAR DE LAS CUARENTA HORAS

Hoy, corresponde la Exposición del Santísimo, en la iglesia parroquial del Carmen (Plaza de Armas).

Suscríbase a LA NOCHE

ESPECTACULOS

AVENIDA: "La mano que aprieta". — Carecemos de censura.

CALLAO: "Apasionadamente".—3. Mayores.

JOFRE: "Mi última conquista". — Ignoramos censura.

CAPITOL: "Las aventuras de Arsenio Lupin".—3. Mayores.

RENA: "Casa Ricordi".—2. Jóvenes.

MADRID-PARIS: "La chica del río".—Carecemos de censura.

BILLETES FERROCARRIL Y AVION
¡En el acto a precio oficial!
VIAJES AMADO
Autocares y taxis alquiler
Viajes Amado
G. Mola, 29.—Teléfono, 3978
FERROL

CIRCO STAMBUL
Instalado en la Carretera de Castilla, terrenos de la Empresa Nacional "Bazán".
Mañana jueves
Hará su presentación en ésta, a las once de la noche,
EL
CIRCO STAMBUL
Con
CARNAVAL EN LA PISTA
60 ARTISTAS 60
ASOCIADOS
MAGIA - BELLEZA
JUVENTUD - EMOCION
DINAMISMO - LUZ
COLORIDO - FUERZA
DESTREZA - VARIEDAD
Y
FELICIDAD

TEATRO JOFRE
Gran Compañía de Comedia
MARIA GUERRERO
Primer actor y director
PEPE ROMEU
HOY
Miércoles, 17 de Junio
Tarde, a las 7-30 — Noche, a las 11
ESTRENO CUMBRE
La comedia en 3 actoa original de
JOSE RIZO NAVARRO
MI ULTIMA CONQUISTA
Mañana
Despedida de la Compañía
LA FLOR DE LA VIDA
De los Hnos. QUINTERO

OTRO PROGRAMA FORMIDABLE EN FUNCIONES CONTINUAS DESDE LAS 4 DE LA TARDE
1.º
La carcajeante producción cómica
La mano que aprieta
Con
ALFREDO BARBIERI
AMELITA VARGAS
TITO CLIMENT
2.º
Una película dinámica, simpática y sensacional en
TECNICOLOR
Un médico en la familia
Con
DICK BOGARDE
MURIEL PAVLOW
KENNETH MORE
¡Risas y bromas estudiantiles. Amores... y amoríos! Una "Casa de la Troya" en el ambiente inglés
Un film que nos lleva a recordar aquellos tiempos... ¡que no volverán jamás!
HOY EN EL
AVENIDA

¡UNA PELICULA INGENIOSA, SIMPATICA..., CON TRES MUJERES DELICIOSAS!
UNA OBRA MAESTRA

Charles LAUGHTON
EL DESPOTA
JOHN MILLS
DIRECTOR: DAVID LEAN
El mejor director
DAVID LEAN
prestigioso realizador de
"EL PUENTE SOBRE EL RIO KWAI"
CHARLES LAUGHTON
en su más grandiosa creación
Una película de la que se dice
SENCILLAMENTE PERFECTA
es la película del año y de muchos años

PRECISO SOCIO
CON CAPITAL 200.000 PESETAS
FABRICA EN MARCHA, GRAN PORVENIR.
RAZON ESTA ADMINISTRACION.—FERROL.

FENE

Eco de una noticia

FENE. (De nuestro corresponsal, MILO).

El día 20 de julio explica su última lección como maestro de Enseñanza Primaria, don Federico García. Con dicho motivo sus discípulos, sus compañeros y sus amigos, le harán objeto de un sencillo homenaje. Una cosa así dicen los periódicos. Es el comentario que se suele hacer ordinariamente de un hecho de tan tremenda importancia como el de la jubilación de un funcionario público, aunque la función ejercida por el mismo sea tan alta como esa de la Enseñanza.

La labor profunda de un buen maestro es por lo regular discreta y limitada, de efectos, desgraciadamente, muy retardados.

D. Federico, excelente maestro sin duda, es más conocido en la provincia por su entrega a la tarea heroica de defender a los árboles. Hablar de la "Fiesta del Arbol" en La Coruña es, necesariamente, referirse a este hombre que ahora va a ser oficialmente —nada más que oficialmente— dispensado de una función pública.

Aquí e nFene, como en todas partes, nos hacemos presentes en ese hoemnaje de admiración y respeto a ese amigo "viejo", que no lo parece. D. Federico seguirá, gracias a Dios, por mucho tiempo conservando el mismo entusiasmo, los mismos bríos, en esa su dedicación predilecta de la defensa del hermano árbol y de los hermanos pájaros.

Apenas habrá en nuestra zona aldea remota que no haya recibido la visita una vez o muchas, del divulgador franciscano de los beneficios de la repoblación forestal. Para don Federico no hubo obstáculos nunca cuando del cumplimiento de esa misión se trató. En tren, en coche, a caballo, a pie; arrostrando temporales e incomodidades, siempre estuvo presto a brindar al público curioso una lección patriótica llena de enseñanzas provechosas y servida con un humor envidiable.

Que nos dé pues, por presentes D. Federico en esa despedida a una obligación que puede traducirse en una consagración más decidida a esta otra en la que tantas admiraciones ganó, si es que cabe mayor entrega.

CENTRO DE COLABORACION PEDAOGICA

El día 25 y a las once de la mañana tendrá lugar una reunión del Centro de Colaboración Pedagógica de este Municipio en el local de la Escuela núm. 2 de niñas.

Dicha reunión convocada por el secretario de dicho Centro, don Benito Sotelo Varela, a instancias de su presidente, don Luis Rodríguez Calvo, tendrá como fin primordial el recibir y discutir las ponencias presentadas por los miembros del mismo, prestigiosos maestros, ambos, de Limodre, doña Ana Teijeiro Vázquez y don Andrés Freire López, que versan, respectivamente, sobre "Las labores y las enseñenzas de labor en la Escuela" y "Los trabajos manuales en la Escuela".

Dado el extraordinario interés de los temas propuestos y la competencia de los ponentes la reunión promete el mayor interés y en tal sentido procuraremos hacer de ella, en su día, un breve resumen, convenientemente autorizados e informados.

FUTBOLERIAS

La mañana del domingo en el viejo y aburrido campo de futbol de Perlio se disputó un reñido encuentro de "eso" entre una selección de casados y otra de solteros de la propia parroquia.

Hubo mucha expectación y los contendientes supieron hacer honor al interés que el encuentro había provocado poniendo en la liza mucha fogosidad, clase y hasta buen humor.

Era de esperar que ganasen los solteros por contar con equipo de más movilidad y nervio, pero las artimañas de los veteranos neutralizaron su empuje y al fin el encuentro quedo en tablas.

Se había ofrecido una copa al equipo vencedor y en vista del confuso resultado y de que todos los hicieron bien hubo copas para todos.

VIAJEROS

Para pasar unos días en Madrid salió de esta nuestro virtuoso párroco don Esteban Armesto López, acompañado de su hermana Teresa.

CAPITOL TL. 1474-1464
HOY
ULTIMO DIA
Las aventuras de Arsenio Lupin
Funciones: 6 — 8 — 11
(Mayores)
Complemento: NO-DO
Mañana: Día de Moda
"SOLO EL CIELO LO SABE"

RENA TEL. 1464-2167
HOY
MIERCOLES POPULAR
BUTACA, 3 PESETAS
A las 5-30 - 8 y 11
CASA RICORDI
(TECNICOLOR)
Cinco interesantes anecdotas, con la música más selecta y los mejores cantantes
Con
MARTA TOREN
y
PAOLO STOPA
(Tolerada)
Complemento: IMAGENES

Madrid-Paris TEL. 2242
HOY
MIERCOLES POPULAR
BUTACA, 3 PESETAS
A las 4 - 6 - 8 y 11
La chica del río
(TECNICOLOR)
La vida de una bella mujer, a la que perjudicó su gran belleza.
Con
SOFIA LOREN
y
GERARD OURY
(Mayores)
Complemento. IMAGENES
Mañana:
"FRENCH CAN CAN"

CURTIDOS
Cándido Rico
le ofrece Tintes, Cremas y Reparadores en todos los colores, Cordones, Plantillas, Protectores, etc. Superdisolución y Generelit (suela plástica) en negro y marrón, de la Casa General, solamente de venta en esta Casa.
Concepción Arenal, 21
EL FERROL

Galerías para CORTINAS o PERSIANAS
Avisando al teléfono 2471, tomamos medidas de los huecos, las confeccionamos y se las colocamos.
También instalamos modernos rieles para cortinas.
CASA COBELO
Canalejas, 135

EL MUNDO EN LA PLATINA

Visita del rey Balduíno al Gran Ducado de Luxemburgo

LUXEMBURGO, 16. — El rey Balduíno de Bélgica ha dado comienzo a su anunciada visita de tres días al Gran Ducado de Luxemburgo. El segundo viaje oficial que realiza el monarca belga a lo largo de todo su reinado. En el mes de mayo Balduíno estuvo en Estados Unidos y para julio próximo está proyectada una visita a Holanda.

El soberano belga ha sido recibido en Luxemburgo por la Gran Duquesa Carlota y su esposo el príncipe Félix acompañado por el príncipe heredero Juan y por su esposa la princesa Josefina-Carlota, hermana del rey Balduíno. — Efe.

Búsqueda, en secreto, de un submarino no identificado

ESQUIMALT (Columbia Británica), 16. — Se mantiene el más absoluto secreto en torno a la búsqueda que se realiza por mar y por aire de un submarino no identificado, visto en la costa occidental de la isla de Vancouver.

No se ha indicado el número de unidades navales y aviones que toman parte en la búsqueda. — Efe.

Exito extraordinario del circo aéreo 'Les Aranis'

Ayer, a las ocho de la tarde, debutó, al aire libre, en la Plaza de España, la maravillosa "troupe" de funambulistas "Les Aranis", conjunto galardonado con la Medalla de Oro en el Festival Internacional de Circo celebrado en el año 1957.

El cronista confiesa honradamente que jamás presenció un espectáculo circense de tamaña envergadura, ni cree tampoco que Santiago y Galicia hayan sido nunca testigos de algo similar en tan nobilísimo género de atracciones. Los artistas del asombroso circo aéreo que ayer debutó en Compostela se asemejan mucho a seres alados, ingrávidos, para los cuales la ley de la gravedad no parece contar gran cosa.

Sinceramente nos vemos en un aprieto a la hora de juzgar los arriesgados y bellísimos ejercicios que realiza la gran familia circense "Les Aranis". Todos cuantos adjetivos apliquemos a su labor han de ser merecidísimos y aún con ello no podríamos dar idea cabal de la perfección de este gran circo que tiene por techo el firmamento. Desde el abuelo Karl, viejo funambulista que baila la polka sobre el alambre, hasta el mago del aire, Charley, que realiza ejercicios alucinantes a cincuenta metros de altura sobre una columna oscilante; pasando por Renato, que verifica la marcha de la muerte cruzando el alambre tendido entre la torre del Obradoiro y la de Don Gregorio; y Alfredo y doña Blanca, motoristas sobre el cable, hasta el benjamín de la "troupe", Hanse, el funambulista más joven del mundo, todos, todos los artistas, sin excepción, merecen los máximos elogios.

El público que abarrotaba la gran plaza aplaudió hasta dolerle las manos. Y todo lo merecían estos estupendos muchachos que aún actuarán hoy y mañana, en la compostelanísima y universal Plaza de España.

A. R. C.

Espionaje soviético

ROMA, 16. — La Unión Soviética ha "movilizado" un extenso servicio de espionaje y proyecta enviar 5.000 agentes a la Europa Occidental, según informa la agencia de noticias italiana continental. — Efe.

Choque de trenes en Río de Janeiro

Doce personas muertas y otras treinta, heridas

RIO DE JANEIRO, 16.—Se informa que doce personas han resultado muertas y otras treinta heridas, en un choque de trenes ocurrido en una estación suburbana de Río de Janeiro, siendo éste el segundo gran acsidente de sta clase que se produce en los ferrocarriles centrales de Brasil, en el plazo de diez días. Como se recordará, el 6 de junio un tren se estrelló en Sao Paulo, originando la muerte de 56 personas y heridas otras cien.

El desastre de hoy se produjo cuando un tren de cercanías se estrelló contra un convoy de mercancías que estaba parado.—Efe.

VENTANA al MUNDO

Por PANURGO

Yugoslavia, en primer plano de la política mediterránea

Estos días, Yugoslavia aparece en primer plano de la política del Mediterráneo. En efecto, entre Belgrado y Atenas hay un intercambio de misiones militares, hecho de indudable relieve, habida cuenta de la nulidad de hecho, por lo menos hasta ahora, del llamado Pacto Balcánico.

Tras el Acuerdo de Chipre, estos intercambios de misiones militares son los primeros que se realizan en esta zona mediterránea. Hace apenas una semana, Kruschef abandonó Albania, expresando que recibiría el pequeño país balcánico ingente ayuda militar soviética, y que se dispondrían en el territorio albanés, bases de lanzamiento de proyectiles atómicos, como respuesta a las instalaciones de artefactos nucleares en Grecia, que los norteamericanos realizarán en breve, con la anuencia del Gobierno de Atenas, que acaban de obtener.

Al igual que en Europa Central, trató Rusia de "desnuclearizar" toda la región balcánica, para lo cual, hace poco tiempo, se invitó a los países de esta candente zona a que examinasen las posibilidades destinadas a la consecución de un pacto multilateral de cooperación y buena vecindad entre los países de la península de los Balcanes. Como primera cuestión planteada en la invitación a la conferencia que no llegó a celebrarse, figuraba la del desarme atómico.

A primera vista, la propuesta, con la apariencia de transformar esa compleja zona de encontrados intereses políticos en una región neutralizada, aparenta centrarse en una idea en defensa de la paz. Pero, puestos a meditar en la proposición rusa, se llega a la conclusión de que lo que el Kremlin busca es, por propia conveniencia, apartar en lo posible de las cercanías de sus fronteras, las armas atómicas norteamericanas.

No puede negarse que Rusia se apreste a instalar bases de lanzamiento de proyectiles en Albania, pero, en contraposición, Norteamérica establecerá esta clase de instalaciones además de efectuarlo en Grecia, lo hará también en Turquía e Italia. Este hecho, indudablemente, constituye una especie de cerco atómico en torno a Rusia meridional; para evitarlo, quizá obedezca, en gran parte, el reciente viaje de Kruschef a Albania y la propuesta antes expresada de concluir un pacto multilateral de amistad tras el que se camufla el intento soviético de "desnuclearización" del Mediterráneo Oriental y Central.

Yugoslavia no accedió a la instalación de bases atómicas norteamericanas en su territorio, pero, por encima de su comunismo "desviacionista" está su constante tirantez con la Unión Soviética, extremo que determina su inclusión con Occidente. A este respecto, su alianza con Grecia constituye un claro exponente de nuestra afirmación, subrayada con el intercambio castrense entre ambos países.

Partiendo del supuesto de que Grecia fuese atacada por la URSS, Yugoslavia tendría que acudir en su defensa con sus fuerzas armadas. Alianza que no se alteró en lo más mínimo, ni aun con el conocimiento de que el Gobierno de Atenas autoriza a los norteamericanos el establecimiento de bases de lanzamiento de proyectiles atómicos en territorio heleno.

Ahora bien, Yugoslavia al adoptar una política en pro de los nacionalistas argelinos plantea una situación delicada a los aliados occidentales. A este respecto, la reciente visita del jefe del "Gobierno libre" argelino, Ferhat Abbas a Belgrado, en donde fué recibido con todos los honores, ha suscitado en París una violenta reacción, que ha dado motivo a que diplomáticos galos hayan exteriorizado su opinión de una posible ruptura de relaciones diplomáticas de Francia con Yugoslavia. En relación con este hecho, un portavoz del Gobierno ha expresado oficialmente que ha sido un acto inamistoso el cometido por el Gobierno de Belgrado, advirtiendo que Debré ha indicado la semana pasada en la Asamblea Nacional, que Francia rompería sus relaciones diplomáticas con cualquier país que reconozca al "Gobierno provisional argelino" formado por los dirigentes del Frente de Liberación, en El Cairo, adonde regresó el 13 del actual, Ferhat Abbas, procedente de su visita a Yugoslavia.

Si surge una ruptura de relaciones diplomáticas de Francia con Yugoslavia entonces, los occidentales se encontrarán con un nuevo problema, en la política del Mediterráneo.

La Ruta Azul de El Ferrol

Por ANTONIO FERNANDEZ ROSAS

DICESE que a un gran farol que había en lo alto de su puerto debe la ciudad del Ferrol su nombre actual. Y que mejor y feliz coincidencia que ese nombre para una ciudad de abolengo marítimo y departamental enclavada en una de las rías más espléndidas de la marinera Galicia y frente a ese inmenso mar que un día había de ser el camino glorioso de un Nuevo Mundo lleno de vida y esperanza, Ferrol fué y será uno de los faros que iluminen a través de la Historia las rutas marítimas de nuestra Patria. ¿Y no es acaso su nombre, ya por sí sólo, un verdadero símbolo? Farol, faro, luz de los mares, eso dicen que significa Ferrol. Y en la noche en calma, en la noche "meiga", de embrujo o en la noche de tempestad, ella, en medio de las luminarias nocturnas, en el centro de su maravillosa teoría de faros, que lanzan mil destellos, y que abarca desde las riberas del río Miño hasta las riberas del Bidasoa o costas de Francia desde el Cabo Sillero hasta los faros de Pasajes y Cabo de Higuer será siempre Ferrol la guía la brillante estrella de la noche atlántica que alumbre con la luz de su faro el camino de los navegantes que lleva a todos los mundos y a todos los mares, por cuyas derrotas y azules planicies nuestra Marina fué un día reina y dominadora.

El nombre de la ciudad del Ferrol y su título de villa ya aparece mencionado en documentos oficiales del siglo XIII. Y fué cedida en señorío por el Rey Enrique II en 1371 a Fernán Pérez de Andrade, contra la voluntad de la villa. En tiempos del Rey Felipe V se incorporó a la Corona y fué durante este mismo reinado, cuando quedó constituida en ciudad departamental, cuya jurisdición de costas abarca 525 millas. Felipe V de Borbón llevó a cabo las principales obras de su puerto, y la dotó de grandes defensas.

En 1558 la ciudad fué destruida casi en su totalidad por un gran incendio, y es precisamente en el siglo XVI, cuando su Marina empieza a hacerse gloriosa en el gran escenario de los mares, al lanzarse en varias expediciones y en lucha abierta, contra Inglaterra. Y es más tarde cuando en 1800 quince mil ingleses, mandados por el general Pulney, y ciento ocho buques de guerra al mando del almirante Varen se presentan delante de la Plaza que casi se encotnraba abandonada y sin defensa. Tres veces atacaron el castillo de San Felipe los marinos ingleses. pero fueron heroicamente rechazados por los que ocupaban los fuertes y castillos de La Palma y San Martín, desde la parte opuesta, obligando a la Escuadra inglesa a retirarse con la pérdida de mil doscientos hombres y varias lanchas y botes.

La historia de la Ciudad del Ferrol, por lo tanto, irá siempre unida a la historia y grandeza de nuestra Marina, a la que dió en todo tiempo sus más poderosos buques, desde los doce grandes navíos del famoso Apostolado dignos sucesores de la "Invencible", hasta los modernos acorazados, España, Alfonso, y Jaime I.

De su puerto y ría dijo el célebre ministro inglés Pitt: "Si Inglaterra tuviese en sus costas un puerto como este lo rodearía con una robusta muralla de plata".

El grandioso arsenal que contiene y sus astilleros, puestos a la altura de los modernos centros de arquitectura náutica lo constituye en uno de los mejores puertos militares de España. Y de aquí salieron sus modernísimos cruceros.

Y es precisamente el crucero "Baleares" recién salido de sus astilleros, que dejando un día las aguas dulces, silenciosas, y ensoñadores de su ría, y llevando en sus alas grises de gaviota lo más brillante y vigoroso de la juventud gallega, emprende aquella ruta aquella estela gloriosa sobre la que no debía volver más, para poner una estrella azul, marcada con la sangre y el grito heroico de aquellos intrépidos jóvenes sobre el cielo y el mar azul del Mediterráneo.

Y todos estos navíos salidos del trabajo y del seno de la Ciudad del Ferrol estaban destinados, no a ser desguazados y a morir con los hierros enmohecidos sobre una rica playa desolada. y destinados a la chatarra, sino a morir en plena lucha, en plena vida heroica, como a todas las grandes glorias. Pero la vida y la gloria de los grandes pueblos no puede morir, y su historia renacerá siempre en el pensamiento y sangre de sus hijos.

Valientes, heroicos y románticos marinos de carabelas, corbetas y fragatas de aquellos hermosos y ligeros navíos que un día engalanaron y surcaron los mares dando al viento la belleza y poesía de sus gallardetes y blancas velas, vosotros fuisteis cantando a través de muchos siglos, desde el almirante de Castilla Jofre Tenorio, hasta nuestros días la más grande Epopeya del Océano, en estrofas inmortales de valor y heroísmo, conquistando todos los colores y todos los derroteros de "la Rosa de los Vientos" de los divinos vientos que os llevó a lejanos mares, para vosotros héroes del mar, que fuisteis tejiendo día tras día, la Ruta Azul de la Ciudad Departamental del Ferrol tendría siempre vuestra ciudad su mejor laurel, y hará que brille sobre vuestra noble y heroica frente, como una estrella de inmarcesible gloria la luz de su esplendente y luminoso Faro.

cuide sus ojos
SON PARA TODA LA VIDA

CIRCO ALEMAN
"Berlín Zirkus"
Por primera vez en el norte de España
CIRCO y FIERAS
Una vorágine de arte, risa destreza y emoción
¡Un auténtico alarde circense!
¡¡MUY PRONTO EN SANTIAGO!!
No deje de admirar este maravilloso y colosal espectáculo con
- 200 Artistas Internacionales -

PARA LA COMODIDAD DE SU HOGAR
UTILICE EL CREDITO PERSONAL
QUE LE FACILITARA LA RAZON SOCIAL
"PAZOS, PORTA y C.ía, S. R. C."
en sus establecimientos:
Almacenes TACA — G. FRANCO, 151
Galerías TACA — G. FRANCO, 118
Baby TACA — G. FRANCO, 128
Calzados LA FABRICA — GALIANO, 39
Una organización al servicio del público

CUPÓN PRO CIEGOS
PREMIADO EN EL DIA DE AYER
N.º 803
BEBA VINOS
BO-PO-MAN

SANTORAL

MIERCOLES, 17

Santos Isauro, dc.; Inocencio, Félix, Peregrino, Jeremías, Manuel, Sabel, Ismael, Nicandro, Marciano, Montano, mrs.; Imerio, Gundolfo, obispos.

Doctor Manuel Garaizábal Bastos
CIRUGIA
Real, 126 Teléfono 1739
EL FERROL

Academia de corte y confección
Durán de González
ALTA COSTURA
Sistema patentado, basado en las últimas evoluciones de la moda.
Fácil y elegante. No tiene rival.
Plaza de las Angustias, 8
FERROL

Otras parroquias de la comarca de Santiago, sumidas por la miseria

(VIENE DE ULTIMA PAGINA)

carretera de Rodiño a Santiago estaba interrumpido el tráfico. La riada había acumulado una gran cantidad de escombro sobre la misma.

Podíamos seguir detallando también el aspecto tristísimo que ofrecían los sembrados en la zona de Rodiño, hacia los cuales se encaminaban los campesinos equipados de guadañas, hoces y cuerdas para la inesperada siega de la cual no han de nutrirse sus hórreos. Pero ello equivaldría a repetir las mismas impresiones que al comienzo de este reportaje les hemos referido.

Las gentes del Ayuntamiento de Boqueijón acataban la dura verdad de unos daños irreparables sin hacer ostentación de su dolor. Por todas partes, silencio y serenidad impresionantes.

LA GRANIZADA EN TIERRAS DE VEDRA.—CHISPAS ELECTRICAS CAUSARON QUEMADURAS A VARIOS VECINOS

Desde Rodiño marchamos en automóvil a través de bastantes kilómetros hasta tierras del Ayuntamiento de Vedra, donde nos habían dicho que la tormenta había causado enormes estragos. Y así lo podimos comprobar. Trigales enteros abatidos materialmente, maizales y patatales con visibles efectos del pedrisco. Mientras los primeros se han perdido por completo, aun queda la esperanza de que el maíz pueda recuperarse. En cuanto a la patata, nos decían labradores de aquella comarca que acaso se pierda también.

A dos kilómetros antes de llegar a Santa Cruz de Rivadulla se detuvo el coche. En los sembrados del lugar conocido por "Muiño Vello" varios hombres y mujeres cortaban el tronchado trigo.

—¡Esto élles unha pena, señores...! Dentro de un mes pensábamos cortalo e mallalo despois... ¡E xa ustedes ven o que recollemos! ¡Todo palla!

—¿Ha sido solamente aquí donde descargó el pedrisco?

Ojalá solamente tiveramos que chorar nos...! Poden ustedes recorrer todas estas aldeas do derredor. Pasó igual que aquí...

Muiño Vello es un pequeño lugar de la parroquia de San Pedro de Vilanova, desde donde ya no alcanza a verse el Pico Sacro, porque la aldeita de cuatro casas se mete en la hondonada por entre árboles que quieren como ocultarlas. Uno de los vecinos, Carlos Rey Millan, echa la hoz sobre un hombro y se agacha pára escudriñar entre una "canga" —surco— donde su trigo está abatido. Se reincorpora y nos muestra unos granizos de enorme tamaño. Pudiéramos tomar a exageración de los paisanos si nos hubieran dicho que eran del tamaño de huevos de una gallina.

—¡Aquí teñen ustedes! ¡Son os causantes da nosa desgracia!

Aquellas piedras duras y frías como deformes trozos de hielo habían resistido la acción del tórrido sol de todo el día de ayer. Pese a ello, aun conservaban un tamaño que nos causó verdadero asombro.

—E ahí na volta —se refería el paisano a un pequeño caserío distante apenas cincuenta metros— a unha vella caeulle na cabeza unha pedra que pesaba media libra.

—¿N oserá mucho decir?

?—No, señor, no; la pesaron en una tienda! E votou media libra! -

En toda la vega de Rivadulla —Sta. Cruz, San Mamed, Tomonde y otras parroquias— la tormenta alcanzó proporciones que infundieron verdadero miedo entre los vecinos. Porque a diferencia de la comarca de Boqueijón, en el Ayuntamiento de Vedra el aparato eléctrico llegó a alcanzar una intensidad que los paisanos no aciertan a describir. Ha sido como si el cielo se abriera a cada instante. Los truenos eran horrísonos y las chispas caían aquí y allá sembrando el pánico entre los moradores de las aldeas. Algunos rayos alcanzaron las paredes de las casas. En otras llegó a penetrar en el interior de las mismas.

El coche lo teníamos enteramente a disposición del fotógrafo y el periodista. Así era fácil trasladarnos de una aldea a otra con la rapidez deseada.

Iríamos, pues, hasta Neira, la aldea donde los rayos rasgaron las nubes y cayeron a tierra.

En Neira nos informaron el industrial Sr. Carrillo, propietario de un aserradero, y otros vecinos.

—¿Causó heridos la tormenta?

—Varias personas resultaron con quemaduras. Hay también una mujer, Amelia Carbia, que asustada por una de las chispas se cayó sobre un mueble y sufrió heridas en la boca. Dicen que ha perdido parte de la dentadura. En la aldea de Tomonde —siguieron diciéndonos— otro rayo entró en una casa y produjo quemaduras a dos mujeres. Y en San Miguel de Sarandón, también resultó quemado por una chispa eléctrica desprendida de la tormenta Modesto Parada. Todos ellos fueron asistidos por el médico de esta comarca de Rivadulla, Sr. Sinde.

Por ejemplo, los chispazos repercutieron también en las instalaciones electro-mecánicas de la fábrica del Sr. Carrillo. Y en otro aserradero existente entre Sergude y Rodiño, las aguas anegaron los departamentos de máquinas, causando serios desperfectos en las mismas.

A todo esto podemos añadir que las torrenciales lluvias y el pedrisco causaron la muerte de un elevado número de aves de corral, y pajarillos.

LA GUARDIA CIVIL DE SANTIAGO SE INFORMO SOBRE LOS ESCENARIOS DE LA TORMENTA DE LOS ESTRAGOS CAUSADOS POR LA MISMA

El equipo informador enviado por EL CORREO GALLEGO a las aldeas de Boqueijón y Vedra, coincidió en esta labor con la presencia de los jefes y números de la Guardia Civil de la Compañía de Santiago. En Rodiño saludamos al capitán jefe, don Juan Cabezas, que en un "jeep" estaba recorriendo las dos comarcas afectadas desde que por la estación de radio que la Guardia Civil tiene en Lestedo fué comunicada por la mañana al Cuartel de Santiago la noticia de lo que el lunes por la tarde había ocurrido.

Una hora después nos encontrábamos en el puente de Santa Cruz de Rivadulla con el jefe de la línea de la Benemérita, también de Santiago, don Manuel Pérez Alonso, con igual misión de informarse de cuantos daños se habían registrado en la demarcación.

El Sr. Pérez Alonso nos dijo que en toda la extensa comarca de San Mamed de Rivadulla los paisanos estaban desolados, porque en una aciaga tarde tormentosa habían perdido sus cosechas de trigo y centeno y temen por la suerte que puedan correr los sembrados de patata y maíz sobre los cuales la acción de la granizada ha sido muy dura.

HARIA BUENA PERSPECTIVA DE COSECHA DE VINO EN SAN MAMED

En el Puente de Santa Cruz de Rivadulla, frente a la estación del ferrocarril, permanecimos buen rato. El calor seguía siendo sofocante La amenaza de nueva tormenta no cedía. . Por la carretera pasaban de vez en cuando algunos labriegos.

—¡Ay, Dios mío! ¿E volverá a vir outra?

No hay quien les saque el miedo del cuerpo a estas gentes.

—Pasen para aquí, señores, e refresquen un pouquiño.

Nos invitaba un joven labrador, con zuecos sulfatados. Resultó ser el dueño de una taberna con aspecto de merendero. Fué a su bodega y trajo una jarra de dorado vino del Ulla, fresquísimo. Escanció unos cuantos vasos.

—¡Beban, oh, que fai demasiada calor...!

En verdad que en aquellas circunstancias sabía a gloria. Preguntamos al dueño, Pepe Casal.

—¿Habrá tan buen vino como éste en la próxima vendimia del Ulla?

—Por aquí en San Mamed vai a ser difícil. Había muy buena perspectiva, "pero o pedrazo de onte acabou c'os viñedos".

—¿A usted también le tocó perder?

—No, señor, no; porque yo le tengo muy poquita tierra. Unhos cuartillos ahí en frente y este parrado... Pero las viñas de San Mamed sufrieron mucho.

A la hora de querer pagar aquel delicioso vino del Ulla que nos había refrescado para emprender inmediatamente el retorno a Santiago. Pepe Casal por poco se enfada seriamente. No quiso aceptar el pago.

—¡Mais se perdeu, señor, mais se perdeu onte...!

Manolo Novoa, el repórter gráfico de Estudios Arturo, había captado en varios clichés los aspectos que reflejaban las graves consecuencias de la tormenta. De recogerlos todos, llegaríamos a la película de cierto metraje y no dispondríamos del espacio suficiente para que el lector tuviera una visión más directa de lo que se repite en el escenario de la tormenta a lo largo de muchos kilómetros.

Hemos tratado condensar en nuestro reportaje lo que fué el pedrisco caído sobre tierras de Boqueijón y Vedra. Y no podemos hacer un cálculo, siquiera aproximado, de las cuantiosas pérdidas materiales. Cada labrador sabe y siente lo que la tormenta del lunes le ocasionó.

Para el periodista ha sido muy penoso afrontar de nuevo un tema así de reportaje.

ALMACENES OLA

Día 15, lunes, empieza la gran venta del 2 por 1, en beneficio del hogar

Por haber comprado una partida de trajes verano confeccionados y tener salida, los regala comprando un corte de lana, bien entendido que en estos cortes de lana, no hay ningún recargo. quien piense lo contrario se engañará a sí mismo. Solamente hay 50 trajes para regalar y empieza el lunes día 15. Apresúrese que después no queremos compromisos.

También se empieza el lunes la gran venta de una colcha guatada de 900 pesetas en 825 y regalamos una manta de lana de 400 pesetas y dos vestidos al precio de uno.

Fernando Leal

ofrece todos los años en el mes de Mayo un descuento del 15% en LAMPARAS, FAROLES y ARAÑAS.

Al no haber podido este año atender a sus clientes y exponer su gran surtido debido a las imprevistas obras en la fachada del inmueble que ocupa, lo hará durante todo el mes de JUNIO.

SANTIAGO, AL DIA

Sesión del Pleno Municipal

Los sobrantes de los Presupuestos Extraordinarios serán aplicados al pago de deudas por obras nuevas

Interesante debate sobre la construcción de aparcaderos en Vista Alegre

La cesión de terrenos en el Baliño para el Centro de Inseminación Artificial

Celebró ayer sesión ordinaria, el Pleno del Ayuntamiento que dió comienzo a las ocho y quince de la tarde y terminó a las once. Había despertado gran pectación porque entre las cuestiones que figuraban en el orden del día estaba la moción presentada por el señor Fernández Vilas con referencia al expediente sobre construcciones de unos aparcaderos en Vista Alegre.

Entre el público, detalle que el reporter no registró hasta ayer, desde que hace años efectúa las reseñas, figuraron varias mujeres y vecinos del citado barrio.

Con el alcalde señor Porto Anido, ocuparon los sitiales de la mesa presidencial, los tenientes de alcalde, señores Malde Rodríguez y Castro García (don Ignacio).

Concurrieron los concejales señores Rodríguez, Domínguez, Barral, Fernández Vilas, Toubes, Gradín, Guillán, Romero, Fernández, Valiño, Castromán y González Noya (don Ildefonso).

Representó a la Intervención el funcionario Sr. Vaamonde. Dió fe del acto el secretario de la Corporación señor Fernández Otero y leída el acta anterior por el auxiliar de la Secretaría señor Fernández Lamas, el Pleno la aprobó.

DEBATE SOBRE EL SANEAMIENTO DE LA HACIENDA MUNICIPAL

Seguidamente se dio lectura a la propuesta presentada por el presidente de la Comisión de Hacienda señor Barral, debidamente informada sobre todos sus extremos, referida a la liquidación del Presupuesto extraordinario, anulación de créditos pendientes, y tramitación de expedientes sobre obligaciones prescriptas.

Abierto el debate, que fue muy prolongado, participando en él varios concejales y preferentemente el señor Domínguez y la presidencia, el señor Barral amplió lo consignado en su propuesta, diciendo que se trata de un plan conjunto el traído a la consideración del Pleno, para lograr el saneamiento de la Hacienda Municipal. A tal efecto, dió lectura a unas cuartillas, barajando cifras de la política de saneamiento propuesta, inspirada esta determinación —dijo— en el objetivo apuntado.

El señor Domínguez, después de hacer consideraciones en defensa de los servicios de Bomberos y de Limpieza Pública, a los que hay de dotar de los elementos necesarios, porque así lo requiere la ciudad, sin hacer dejación de sus puntos de vista, elogió los desvelos que en este trabajo han puesto de manifiesto tanto la Alcaldía como el firmante de la propuesta, diciendo "que era motivo de congratulación, pero que no se podían cercenar cantidades consignadas para la atención de tan importantes servicios". Y agregó: "Es verdad que tenemos que resolver muchos problemas; mas, yo no tengo más remedio que oponerme a lo que, en esos capítulos, se propone."

La presidencia terció en el debate para decir que reconoce los puntos de vista del señor Domínguez, y que resulta lamentable que para una ciudad como Santiago, en los Presupuestos Municipales no se consigne más que 60.000 pesetas para obras. Señaló el interés que anima al Ayuntamiento por sanear su Hacienda, y que es necesario, antes de contraer nuevos compromisos económicos, liquidar las deudas que tiene contraídas el Municipio.

Comentó que muchas de las obras que la actual Corporación efectuó y tiene en curso, cuentan con subvenciones obtenidas del Estado, lo cual han liberado notablemente nuestras cajas.

La propuesta, que el Alcalde manifiesta que apoya, no es una postura particularista. Se trata de una realidad que imponen las circunstancias de nuestra situación económica, y no cabe el pensar en solicitar créditos, porque antes habrá que tener muy en cuenta las garantías que puedan avalarlos.

Apuntó que la cuestión debía centrarse, si debemos aprobar la propuesta del presidente de la Comisión de Hacienda, o hacer una excepción, conforme a la propuesta por el señor Domínguez, pero no olvidemos —insistió— que estamos intentando sanear la Hacienda Municipal.

Después de la intervención del señor Malde y nuevamente de los señores Domínguez y Barral, puesta la cuestión a votación, fue aprobada por mayoría, conforme a lo propuesto por el señor Barral.

Es decir, que la propuesta comprende las transferencias de créditos y liquidación de Presupuestos extraordinarios, aprovechando los sobrantes, para la aplicación pago de deudas por obras nuevas ejecutadas y que ascienden a un millón de pesetas.

Dentro de esas cantidades, hay una partida de 700.000 pesetas, para los servicios de Incendios y Limpieza, motivo del debate suscitado, y se acuerda, en la resolución, pasarla a un nuevo presupuesto extraordinario, para liquidación de deudas por nuevas obras.

ARREGLOS DE CALLES APROBADOS

No tuvo discusión alguna el segundo asunto del orden del día, referido a la actualización en los proyectos de arreglo de las calles de Calzada del Carmen de Abajo, Pelamios, Vista Alegre, y Cruz de San Pedro, enlace con el Grupo Escolar "Santiago Apóstol" aprobándose una vez, que fueron leídas las propuestas.

Explicó seguidamente la presidencia el contenido de un acuerdo adoptado por la Comisión Permanente, en relación con la ampliación al sector urbano motivado por la carretera de Circunvalación, de la denominación de la calle de Romero Donallo, acuerdo que el Pleno ratifica.

SERA CELEBRADO EL DIA DE PADRON Y VILLAGARCIA

Fué leída una moción de la Alcaldía proponiendo que sea integrado en el Programa de las Fiestas Patronales el 25 de julio festividad del Santo Patrón de España, el Día de Padrón y Villagarcía, por ser dos ciudades tan vinculadas a Compostela., y por aclamación, la moción fué aprobada, notificando el acuerdo a los alcaldes de los respectivos Municipios.

LOS APARCADEROS DE VISTA ALEGRE

El Pleno examinó y discutió detenidamente la construcción de los aparcaderos en Vista Alegre. El secretario de la Corporación dió lectura al informe del Alcalde en relación con lo actuado sobre el particular, y seguidamente el señor Fernández-Vilas defendió ardorosamente la construcción de los dos aparcaderos, alegando que el terreno donde se proyecta emplazarlos es de uso público. En unas cuartillas, que leyó, enjuició cada una de las partes de la información facilitada al Pleno por la presidencia. Según la información de la Alcaldía, un vecino ha justificado que el espacio destinado a uno de los aparcaderos es de propiedad privada, y por lo tanto, cuando la Permanente, en el mes de abril, a tenor con las reclamaciones adoptó el acuerdo de dejar en suspenso la construcción de uno de esos aparcaderos, lo hizo para realizar los trámites informativos necesarios, llegándose a la conclusión que no se debe construir, por aquella razón.

En reiteradas intervenciones el señor Fernández Vilas, expuso su punto de vista, aduciendo cuantos argumentos se oponen a la construcción del aparcadero proyectado, por entender que es de uso público el espacio destinado para el mismo.

Y la discusión se centró luego, sobre si la Permanente tenía o no facultad para aprobar la construcción de aparcaderos.

Fué consultado varias veces el secretario y como parecía no haber sido bien interpretada la información de la Alcaldía sobre las particularidades del expediente de los aparcaderos, en distintas ocasiones, a través del debate, hubo que repetir su lectura.

Apoyó los puntos de vista sustentados por el señor Fernández Vilas, el señor Domínguez, insistiendo que si es de uso público ese terreno, no puede existir inconveniente que sea construído el aparcadero.

Por su parte, el Alcalde hizo hincapié en sus manifestaciones que a él, cumpliendo un acuerdo de la Permanente, que le faculto para efectuar los trámites de una información, no le mueve interés alguno en molestar al vecindario de Vista Alegre, y que su labor, en esta cuestión, fue tan sólo de índole objetiva.

A la vista de lo que se recoge en el expediente —dijo— y ante la duda de pisar derechos de propietarios, la Comisión Permanente no se pronunció más que por la construcción de un aparcadero.

Al cabo de una hora de debate, en el cual terciaron también los señores Grandín, Castro García, Barral y Rodríguez, de nuevo intervino el Alcalde, proponiendo que, para mejor inteligencia del asunto, debe quedar sobre la mesa para estudio, realizándose una información pública, sobre la propiedad de ese terreno.

El señor Fernández Vilas, que se mostró conforme con lo expuesto por el Alcalde, propuso que el vecino que alegó ser propietario de un trozo de ese terreno, se abstenga de continuar la obra allí iniciada, interín no se aclare si es o no de uso público.

Preguntó el señor Gradín si para realizar la obra, estaba autorizado, y se le respondió que no.

—Pues entonces, habrá que imponerle una sanción —dijo.

Apoyaron la anterior propuesta los señores Domínguez y Gradín, y la Alcaldía dijo que será sancionado, por contravenir las Ordenanzas Municipales.

Al fin, el acuerdo sobre la construcción de los aparcaderos, prosperó conforme a lo sugerido por la Alcaldía, quien, una vez más, recalcó que su misión en este asunto fué totalmente de índole objetiva, sin el menor ánimo de perjudicar a nadie.

En un próximo Pleno, las construcciones de los aparcaderos —uno de los proyectos ya está en ejecución— será totalmente resuelta. Es fundamental para ello, determinar si el terreno del que motivó el debate, es de uso público o propiedadprivada.

Por el Alcalde fué leído un informe relacionado con el Centro Primario de Inseminación Artificial, en el que da cuenta que la Dirección General de Ganadería solicita del Ayuntamiento terrenos para la construcción de un edificio para este centro, en vista de no reunir las condiciones necesarias el que funciona actualmente en Santiago.

A continuación el señor Porto Anido señaló que en uno de los viajes realizados a Madrid obtuvo la impresión de que este Centro sería clausurado y dijo que él realizó gestiones para evitar esa medida. Exponía esta palpitante cuestión al Pleno para que la resolviese.

El señor Domínguez intervino para decir que Compostela por su situación geográfica, por su rango y función docente y científica, ha de contar con especiales ayudas; y en este caso concreto, teniendo en cuenta la situación económica porque atraviesa el Ayuntamiento no debe faltar. Se opuso a que el ofrecimiento de terrenos para la construcción de ese Centro, fuese en el Matadero, obra que tanto costó al Ayuntamiento. Por otra parte —dijo—, esa cesión quizá no sería del agrado del Banco de Crédito Local, opinando también que de instalarse allí daría lugar, por la proximidad a las carnes para el consumo público, a perjudiciales contaminaciones, de las que el pueblo sería la víctima.

El Alcalde amplió con interesantes manifestaciones lo expuesto en el informe. Estamos en peligro de perder un Centro, que es de incalculable beneficio para la agricultura y la ganadería en toda la amplia comarca de Santiago. Insistió en la necesidad de ofrecer terrenos a la Dirección General de Ganadería, si queremos conservar este Centro. De no hacerlo, quede bien claro —afirmó— que yo salvo mi responsabilidad.

El señor Bescansa apoyó la petición de la cesión de terrenos, donde los posea el Ayuntamiento y que reunan las condiciones exigidas.

El señor Gradín lamentó que "no estemos en condiciones de ofrecer terrenos". Será una pena que nos quedemos sin el Centro. ¿No se podría —preguntó— solicitar la ayuda de los Ayuntamientos limítrofes?

Se le contestó que no era conveniente. Y entonces, el mismo concejal. dijo: "Por abulia de los santiagueses, perdimos la Escuela de Veterinaria, el edificio del Colegio Regional de Sordomudos y ahora estamos abocados a perder un Centro, que constituye la defensa de una gran riqueza para la ganadería y la agricultura en Santiago y su comarca. ¡Cedamos terrenos!"

El Alcalde alegó que la solución del problema estribaba en la cesión de terrenos y que esta requería urgencia. Apuntó que el Gobernador Civil de la provincia, que conoce la cuestión, le ha prometido en el Plan Agrícola una eficiente ayuda.

El señor Domínguez volvió a insistir que se opone a que el Centro se instale en el Matadero y que debe, en defensa del Centro mencionado, buscarse otros terrenos.

Después de una sugerencia del señor Malde, en el sentido de que se ofrezca terreno pero que si la obra no se construye, le sea devuelto al Ayuntamiento, intervino el señor Valiño, quien apuntó como terrenos magníficos para la construcción del Centro, los que ocupan los de la estercolera, en el lugar del Baliño.

El señor Castromán recordó que en otra sesión plenaria se trató esta cuestión de ceder terrenos para el centro de Inseminación y una comisión para buscar esos que entonces él formó parte de terrenos. Creo —dijo— que se impone cederlos, y urgentemente.

El Alcalde insistió: "A la Dirección General hay que ceder los terrenos, si queremos conservar ese Centro.

Y, abundando el criterio de cederlos, por fin, prevaleció lo que apuntó el señor Valiño: que sean los del Baliño. Acuerdo adoptado por aclamación.

LAS DEPENDENCIAS MUNICIPALES EN EL EDIFICIO DE SAN AGUSTIN

A continuación, el Alcalde informó al Pleno que a causa de las obras de arreglo y acondicionamiento del edificio de San Agustín para la Escuela de Artes y Oficios, era necesario trasladar las dependencias municipales allí instaladas (Banda de Música, Laboratorio, etc.)

Conforme a lo propuesto por el Alcalde, se acordó que los señores Castro y González, estudien la resolución de este asunto.

En ruegos y preguntas, el Alcalde respondió al señor Gradín que por varias veces ha interesado de la Organización Sindical el arreglo del pozo negro de las viviendas de Santa Marta y que de no hacerlo aquel organismo, a quien compete tal obra la Alcaldía, en defensa de la salubridad pública en aquel sector, adoptará las medidas pertinentes.

O cidente entrega a Rusia su "última oferta"

(VIENE DE PRIMERA PAGINA)

LOS ACONTECIMIENTOS DEPENDEN DE LA ACOGIDA DE GROMYKO

GINEBRA, 16.—Un representante norteamericano, Berding, ha declarado que en la entrevista Herter-Gromyko quedó patente que el desarrollo de los acontecimientos a partir de ahora depende grandemente de la acogida que reciba el proyecto Occidental que será presentado a Gromyko en sesión privada.

Añadió el informante que en la entrevista "se mencionó" la posibilidad de interrupción de la conferencia.

PUNTOS DE VISTA OCCIDENTALES

GINEBRA, 16. — En su reunión de hoy, los ministros occidentales examinaron un documento preparado por sus colaboradores, en el que se exponen los puntos de vista occidentales sobre Berlín, según se informa en círculos dignos de crédito.

Parece ser que este documento será presentado como propuesta a Gromyko el miércoles. Se tiene entendido que es virtualmente una copilación de los documentos ya presentados al ministro soviético a prinicpios de este mes, en los que se detallaban los criterios occidentales sobre una solución provisional al problema de Berlín.

Se cree que los principales puntos tratados en la propuesta occidental son:

1. — Reafirmación del derecho occidental a permanecer en el Berlín-Oeste y a tener acceso a él.

2. — Oferta para mejorar la actual situación en Berlín. Lo que incluiría una reducción limitada de las fuerzas occidentales.

3. — Disposición a examinar las quejas por exceso de propaganda y "actividades subversivas" tanto en el Berlín Occidental como en el Oriental.

4.— Establecimiento de dos comisiones de Inglaterra, Francia, Estados Unidos y Rusia, una para supervisar los acuerdos de Berlín y la otra para preocuparse del acceso occidental a Berlín.

4. — Mantenimiento de la validez de estos acuerdos hasta la reunificación de Alemania. — Efe.

Aeropuerto de Labacolla

MOVIMIENTO DE AVIONES AYER

Iberia: Llegada de Madrid a las 5,55 con 22 pasajeros. Salida a las 6,45 con 12.

PREVISTOS PARA HOY

Iberia: Llegada a las 5,30. Salida para Madrid a las 6.

PREVISTOS PARA MAÑANA

Iberia: Llegada de Madrid a las 5,30. Salida a las 6.

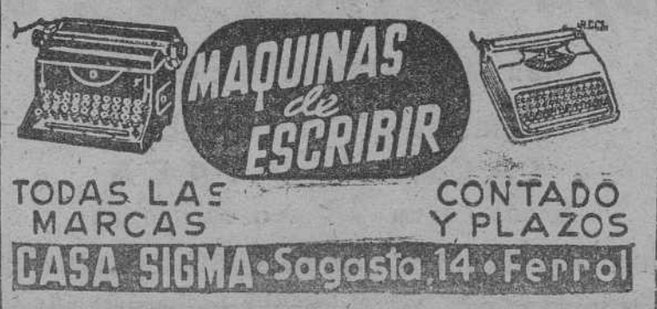

Tormenta sobre la comarca de Tordoya

En Vila de Abad una mujer fué muerta por un rayo

En la tarde del lunes descargó sobre la comarca de Tordoya (Orense) una tormenta acompañada de gran aparato eléctrico. Entre las zonas más afectadas figura la aldea de Vila de Abad, donde un rayo mató a una mujer.

Según noticias que ayer recibimos en Santiago, el mortal suceso ocurrió cuando dicha mujer, apellidada García, se encontraba en la cocina de su casa, acompañada de su marido y un hijo. Nos informan que una chispa eléctrica entró por la chimenea de la vivienda y dejó fulminada a la mujer. Las demás personas que se hallaban con ella en la cocina resultaron ilesas.

Información nacional

Considerados ex cautivos con todos los derechos

LOS PRISIONEROS ESPAÑOLES LIBERADOS RECIENTEMENTE POR EL GOBIERNO MARROQUI

MADRID, 16. — Por una Orden de la Secretaría General del Movimiento se considera como excautivos con todos los derechos, a los prisioneros españoles recientemente liberados por el Gobierno marroquí y que sufrieron cautiverio con motivo de los sucesos bélicos acaecidos en Ifni en 1957.—Cifra.

Numerosos pueblos desde Medina de Rioseco a Villalón, sufrieron incalculables daños en cosechas, ganado y viviendas, por una fuerte tormenta de agua y granizo

VALLADOLID, 16. — Se reciben noticias en esta capital de numerosos pueblos de Tierra de Campos, desde Medina de Rioseco a Villalón, de que una gran tormenta de agua y granizo acompañada de formidable aparato eléctrico ha producido incalculables daños materiales, no solamente en las cosechas, sino en las viviendas, servicios agrícolas y ganado.

En Santervas de Campos, uno de los lugares más afectados, llegaron a recogerse más de 120 litros de agua por metro cuadrado. El granizo, de gran tamaño y enorme densidad, destruyó todos los sembrados. En el pueblo se hundieron nueve viviendas y las aguas que, como ríos, corrían por las calles arrastraron aves y ganado, que se ahogaron en gran número.

En Vega de Ruiponce las aguas abrieron enormes trincherones en los terrenos que arrastraban los sembrados. Muchas viviendas se inundaron y diez familias tuvieron que ser albergadas en locales dispuestos por las autoridades. Una chispa eléctrica cayo en la casa cuartel de la Guardia Civil y por el tendido de la luz se transmitió a todas las casas de la localidad, produciéndose enorme pánico. Afortunadamente no se registraron víctimas por la previsión de desconectar la luz.

En Villalón de Campos muchas calles quedaron completamente inundadas y sus moradores se vieron obligados a abandonar las viviendas, auxiliados por las autoridades y el vecindario. Las carreteras quedaron cortadas por las aguas y gran número de casetas de las eras se derrumbaron. Las tierras de la vega, que presentaban una magnífica cosecha han quedado completamente inundadas. Se calcula que el total de las cosechas perdidas en la comarca superan el 70 por 100. La carretera de Villada fué cortada por el agua que había saltado los puentes existentes.

El Gobernador civil de la provincia, don Antonio Ruiz Ocaña, ha recorrido todos los lugares afectados, interesándose por la solución del problema creado a las numerosas familias afectadas por los daños.

En el pueblo de Valdestilla la niña Elvira Rocío, de 12 años de edad, al abrir una ventana de la vivienda fué alcanzada por una chispa eléctrica que la produjo la muerte instantánea. La infortunada niña se encontraba sola en la vivienda. Su padre trabajaba en el campo y la madre se había desplazado a Valladolid, para efectuar compras.—Cifra.

Capítulo de sucesos

Doctor sueco, arrollado y muerto por un "taxi", en Mallorca

Pasaba allí una temporada de descanso

PALMA DE MALLORCA, 16. El médico sueco Gustav Lepascon de 66 años de edad fué arrollado y muerto por un "taxi". El suceso ha ocurrido en el paseo marítimo, en el momento en que el citado doctor iba a atravesar la calzada para dirigirse al hotel donde se hospedaba. El chófer no se dió cuenta de nada, por lo que no pudo frenar a tiempo.

El doctor Lepascon ejercía su especialidad de otorrinoralingología en el hospital de Norrkoping. Había llegado a esta ciudad el pasado domingo, con su esposa, proponiéndose pasar una temporada de descanso en la isla.

El taxista causante del atropello recogió al accidentado y le condujo sin pérdida de tiempo a la Casa Municipal de Socorro, donde dejó de existir a los pocos momentos. El cadáver del doctor Lepascon ha sido trasladado al cementerio municipal.—Cifra.

MUJER MUERTA DE UNA PUÑALADA

UTRERA (Sevilla), 16.—Falleció poco después de ingresar en la Casa de Socorro, Rosario López Muñoz, viuda, que presentaba una puñalada en el quinto espacio intercostal. La herida se la produjo con una navaja Antonio González Román. "El Trapo", que anoche regresó a esta ciudad, procedente de Logroño, donde pasó tres meses hospitalizado en un sanatorio antituberculoso. El agresor fué detenido.—Cifra.

LOS ACCIDENTES DE CARRETERA

MADRID, 16.—Según datos facilitados por las Jefaturas de Obras Públicas, durante el mes de mayo pasado se produjeron 742 accidentes de circulación en carretera, de los cuales 60 fueron mortales, 458 con heridos y 224 sin víctimas. Las víctimas ocasionadas fueron 66 muertos y 791 heridos. Causas de los accidentes, 389 por infracciones del Código de la Circulación, otros por averías en los vehículos y otros por causas varias.

Entre los accidentes se pueden destacar el ocurrido en el kilómetro 24 de la carretera de Madrid a la Coruña, en el que un ómnibus, al adelantar indebidamente a un camión que se encontraba aparcado en el paso de la carretera chocó con un turismo que circulaba en sentido contrario, resultando muertos los tres ocupantes del turismo y heridos leves cuatro viajeros del ómnibus; y el ocurrido en el kilómetro 155 de la carretera de Madrid a Cartagena, en el que en un cambio de rasante, un autocar entró en colisión co un turismo que marchaba en sentido opuesto, resultando muertos el conductor y un viajero del turismo.

Por disposiciones impuestas en virtud de sentencias se han retirado permisos de conducir de un año, 302; por dos, 37; por tres, 22; por cinco, 2; por seis, 1; y definitivamente, tres. También se han retirado definitivamente 5 licencias de conducir ciclomotores.—Cifra.

DOS MUERTOS POR EMANACIONES, EN UN POZO

TOLEDO, 16. — En la finca "El Almendral", al disponerse a poner en marcha un motor de gasolina, situado en el interior de un pozo, perecieron víctimas de las emanaciones de los gases acumulados en el mismo, Máximo Fernando Saleedo, de 34 años, casado, con cinco hijos y Ricardo Vega Pintado, de 51 años, también casado y con seis hijos.

Un compañero de trabajo de ambos, que intentó salvarlos, Virgilio Martín Sánchez, bajó al fondo del pozo atado con una cuerda, pero también fué víctima de las emanaciones, sufriendo un desvanecimiento, aparte de graves contusiones en la cabeza, por efecto de los golpes recibidos contra las paredes del pozo.—Cifra.

DOS OBREROS MUERTOS, AL SER ALCANZADOS POR UN TRANSFORMADOR DE SIETE TONELADAS DE PESO, QUE CAYO AL SUELO

BILBAO, 16. — Un transformador de siete toneladas de peso que estaba suspendido de dos diferenciales y cuya descarga estaban efectuándola seis obreros en unos talleres electromecánicos situados en la calle Múgica Butrón, cayó al suelo por haber fallado una de las diferenciales, alcanzando a Emilio Ortiz López, de 55 años, casado, y a Luis María Bilbao Araolaza, de 20, los cuales fueron trasladados al Hospital Civil, donde llegaron sin vida. El transformador alcanzó también a Emiliano Pacheco Múgica, de 45 años, que resultó con lesiones de pronóstico reservado.—Cifra.

NIÑA ABRASADA

LA RODA (Albacete), 16. —Una niña de siete meses, hija del matrimonio Flores Gómez y Pilar Carreter, pereció abrasada.

Su madre la había dejado en un canasto junto a la lumbre y una chispa del fuego prendió las ropas de la criatura. Cuando regresó la madre la niña estaba envuelta en llamas y poco después fallecía víctima de las quemaduras.—Cifra.

Elegida Reina de la Feria del Campo la señorita Salud Rubio Pérez Grueso

Entre las damas de la Corte de Honor, la belleza representante de La Coruña

MADRID, 16. — Fué proclamada Reina de la IV Feria Internacional del Campo la señorita Salud Rubio Pérez Grueso, presentada como Reina de la Belleza Toledana, en la pista grande de exhibiciones sobre el teatro, donde se vienen celebrando los festivales populares de la Feria, al final de la representación del drama "Fuenteovejuna", de Lope de Vega. La elección se hizo entre 23 muchachas de gran belleza. Entre aplausos fueron también elegidas las damas de su Corte de Honor, para lo que fueron elegidas las señoritas que representaban a Alicante, Avila, La Coruña y Huelva. Coronó a la Reina de la belleza ciñéndole además la banda con los colores nacionales, la estrella cinematográfica María Luz Galicia, que también conoró con diademas de perlas a las cuatro damas de honor. la corona de la Reina de la Feria era de plata, adornada con fina pedrería.—Cifra.

Trillizos

CARTAGENA, 16.—Doña Rosario Calderón, esposa del teniente de navío don Juan López García, ha dado a luz tres niños. El esposo se encuentra actualmente en Nueva York en comisión de servicio. Tanto la madre como los recién nacidos están en perfecto estado.—Cifra.

MOSQUERA
PREGUNTOIRO, 21 - TELEFONO 1127
Recuerde este nombre antes de hacer su compra
¡Ahorrará dinero!
Vea su exposición de artículos varios

SOCIEDAD

PRIMERAS COMUNIONES

El pasado domingo recibió por primera vez el Pan de los Angeles en el Colegio de los Hermanos de las Escuelas Cristianas, el niño Antoñito Viña Vázquez, al que acompañaron a la Sagrada Mesa sus padres, don Antonio Viña y doña María del Carmen Vázquez, y numerosos amigos.

Recibió la Comunión de manos del Capellán del Asilo de Ancianos del Camino Nuevo, don Francisco Campaña, que pronunció una elocuente y sentida plática alusiva al solemne acto.

El niño recibió muchísimas felicitaciones, a las cuales unimos la nuestra más cordial.

— O —

El domingo último, día 14, a las nueve y media, ante el altar del Sagrado Corazón de la iglesia conventual de los Padres Franciscanos, y de manos del R. P. Eliseo, O.-F. M., recibió por primera vez a Jesús Sacramentado, el niño Mariano Val Rivera, hijo de don Mariano Val Bartolomé y doña María del Carmen Rivera Barrio de Val.

Acompañaron al niño en la emotiva ceremonia, además de sus padres y hermana, sus padrinos, los señores de Alvariño Gómez, Subdirector del Hotel Compostela, su esposa y demás familiares, y amigos del comulgante.

Después del sagrado acto, en el domicilio de sus padres, los señores de Val Rivera, fué servido un espléndido desayuno.

El niño Mariano José fué muy felicitado. A todas esas felicitaciones añadimos también la nuestra más cariñosa extensiva a sus padres.

VIAJES

Después de pasar una temporada en Santiago, al lado de sus familiares, emprendieron el regreso a Tánger, donde tienen su residencia, la señora viuda de Sanzeri e hija.

—Una vez finalizado el curso, ha regresado de Barcelona el joven compostelano Esteban Ceinos.

—En el avión de "Iberia", con el fin de pasar las vacaciones al lado de sus deudos, ha llegado, con dirección a Villagarcía, el joven estudiante Luis Cordal.

—Para Barcelona, en el avión de "Iberia", ha salido el industrial de El Ferrol del Caudillo, don Antonio Piñón.

—De Ferrol para Madrid, el ingeniero Naval, don Alvaro Fuster Fabre.

BAUTIZO

En la Colegiata de Santa María la Mayor y Real de Sar han recibido las aguas regeneradoras del bautismo, el niño y la niña, que recientemente dió a luz doña Elena López Buide-Laverde, esposa de nuestro buen amigo, don Abel Fernández Otero.

Apadrinaron al niño, al cual le fué impuesto el nombre de Gonzalo Abel, la distinguida y bella señorita coruñesa, María José Peña Vaquero y el doctor don Gonzalo Pintos Pena; y a la niña, a la que se impuso el nombre de María de la Soledad Abel, la simpática y distinguida señorita María del Pilar Castelo Villanueva y el veterinario del término municipal de El Pino, don Miguel Seco Seco.

Ofició en la religiosa ceremonia el párroco de Sar, don Manuel Pose Rodríguez.

Los numerosos invitados fueron obsequiados con un espléndido lunch en el domicilio de los señores Fernández Otero (don Abel).

Nuestra cordial enhorabuena.

Dr. R. Alsina Gómez-Ulla
CIRUGIA GENERAL
Especialista del aparato digestivo
Rúa Nueva, 18-2.º
Teléfono 1984 y 1125
SANTIAGO

Suscríbase a LA NOCHE

PARA TODAS LAS EDADES
SUAVE • EVITA EL USO DE PURGANTES
Caja pequeña 1,20 Ptas.

C. BRIONES
CIRUGIA GENERAL
RAYOS X
Hórreo, 7-1.º Telf. 2222
Domicilio: Telf. 1266
SANTIAGO

IMPORTANTE LABORATORIO
Especialidades Farmacéuticas
Desea nombrar representante. Atenderá solamente a profesionales, comprobada experiencia y capacidad. Dirigirse al núm. 9744 Vergara, 11. — BARCELONA.

LA BOLSA

La Bolsa inicia la semana con una sesión animada en todos los corros, excepto en ed la Banca Privada, donde se registran bajas de dos enteros en el Banco Central y de cinco en el Español de Crédito.

Los Valores industriales presentan una extensa gama de avances, algunos de ellos interesantes, ya que a partir de los cinco enteros se han producido las siguientes mejoras: Cinco, en Guindos; seis, en Hidroeléctrica Española; seis y media, en Telefónicas; siete, en Banco de España, Explosivos y Altos Hornos; diez, en Iberduero y Española de Petróleos; quince, en Aguila; 25, en Ebro, y 35, en Ponferrada. En las bajas, muy escasas, solamente destaca Duro Felguera, con cuatro enteros.

Han descontado dividendos las acciones de Fuerzas Eléctricas de Cataluña, que como en los títulos grandes cobran 262,50 pesetas y solamente han retrocedido 10 pesetas, por lo que recuperan 162,50.

Al cierre la postura de los corros era más reposada.

BANCOS		Guindos	141,—
Crédito Industrial	161,—	Ponferrada	665,—
Exterior	275,—	**MONOPOLIOS**	
España	707,—	Campsa	187,—
Banesto	649,—	Tabacalera	196,—
Hipotecario	256,—	**NAVALES**	
Central	493,—	C. Naval	127,—
H. Americano	490,—	Levante	172,—
ELECTRICAS		Transmediterránea	165,—
Fecsa	205,—	**QUIMICAS**	
Leonesa	156,—	Cedie	125,50
Langreo	195,—	Resinera	160,—
Viesgo	194,—	Eléct. Aragonesas	180,—
Fenosa	175,—	Explosivos	268,—
Cantábrico	166,—	Petróleos	545,—
Chorros	132,50	Hidronitro	143,—
Española	258,—	Unión Química	234,—
Iberduero	306,—	**SIDERO-METAL**	
Sil	184,50	Hornos	202,—
Sevillana	144,—	Aux. FF. CC. s. d.	355,—
Nansa	132,—	Santa Bárbara	153,—
Madrileña	186,—	M. y Construcciones	154,—
Moncabril	112,—	M. Metálicas	72,—
ALIMENTACION		**VARIAS**	
Aguila	452,—	G. Inversiones	123,—
Azucarera General	214,—	Insa	110,—
Ebro	530,—	Pap. Reunidas	175,—
CONSTRUCCIONES		Telefónica	227,—
Hidrocivil	120,—	Marconi	157,—
Dragados	180,—	Fefasa	175,—
Encinar Reyes	134,—	Sniace	280,—
In. Metropolitano	142,50	Metro	156,—
Urb. Metro	475,—	Aviaco	62,—
Urbis	119,—	Fasa	560,—
MINERAS		Seat	335,—
Rif	571,—		
Felguera	218,—		

LA SEÑORITA

† PALMIRA LOPEZ ALONSO

FALLECIO EN LA MAÑANA DE AYER, DESPUES DE RECIBIR LOS SANTOS SACRAMENTOS

D. E. P.

Su afligida madre, doña Obdulia Alonso Feijóo, (industrial de esta Plaza) hermanos, José Ramón y Dolores; hermana política, María del Carmen Rey Turnes; sus tíos, Delfina, Bernardino, Indalecio y Benito Alonso Feijóo y demás parientes.

SUPLICAN a sus amistades y personas piadosas, la asistencia al funeral que por el eterno descanso de su alma, se celebrará hoy, miércoles, a la una de la tarde, en la iglesia parroquial de San Miguel dos Agros y a la conducción del cadáver al cementerio de Santo Domingo a las siete de la tarde, favores por los cuales les anticipan las más expresivas gracias.

Casa mortuoria, Algalia de Arriba, 11 - (bajo).

Santiago, 17 de Junio de 1959

El Eminentísimo señor Cardenal Arzobispo de Santiago se ha dignado conceder indulgencias en la forma acostumbrada.

†

SEGUNDO ANIVERSARIO DEL SEÑOR

Don Juan Montero Lago

QUE FALLECIO SANTAMENTE EL 17 DE JUNIO DE 1957, HABIENDO RECIBIDO LOS SANTOS SACRAMENTOS Y LA BENDICION DE SU SANTIDAD.

D. E. P.

SU ESPOSA, HIJOS, HIJOS POLITICOS, HERMANOS, HERMANOS POLITICOS, SOBRINOS, NIETOS Y DEMAS FAMILIA,

SUPLICAN una oración por su alma.

Las misas que se celebrarán hoy, día 17, en las iglesias parroquiales de Nuestra Señora del Socorro y San Francisco y en las capillas del Hospital de Caridad, Asilo de Ancianos, Sanatorio de Catabois y Colegio de Jesús Maestro, de El Ferrol. En las parroquiales de San Julián de Mugardos, Santa María de Arzúa, Santa María de Sendelle, Santo Domingo y capillas de San Francisco, Residencia Sanitaria y Virgen del Cristal de Orense. Así como la Exposición del Santísimo en las capillas de RR. Esclavas de dicha ciudad y de El Ferrol, serán aplicadas por su eterno descanso.

El Ferrol del Caudillo, 17 de junio de 1959.

deportes

Final del Torneo de Copa de Modestos, de Santiago

La disputarán el jueves, en el Campo de Santa Isabel, los equipos San Lorenzo y Vista Alegre

Mañana, jueves, a las siete y media de la tarde se disputará en el Campo Municipal de Santa Isabel la final de la Copa de futbol organizada por el Comité santiagués de Clubs Modestos. Los finalistas son el Vista Alegre, segundo clasificado en el torneo de Liga, y el San Lorenzo.

La afición de Santiago espera con gran interés el emocionante choque, en el cual no se perfila ningún favorito. Hay buena técnica en el Vista Alegre y un gran espíritu copero en las filas de su equipo rival, que siempre se ha distinguido por el entusiasmo y la tenacidad en esta clase de encuentros.

Se espera que el Campo Municipal de Deportes registre un gran lleno, porque el torneo llega de esta forma al máximo grado de emoción e interés que ha predominado en todas las eliminatorias.

El CLUB FERROL trabaja en la búsqueda de nuevos elementos

Hay que perseguir mayores alturas en la celebración del "Trofeo Concepción Arenal"

¿Se va o se queda Suco?

Por ALBA

El partido celebrado el último domingo por el Club Ferrol ha levantado un poco el telón que cubre el escenario donde se desenvuelve, dentro de un natural silencio, la actividad gestora de la Directiva departamental empeñada en la nada fácil tarea de formar equipo.

Por lo de pronto hemos visto que pese a no haberse alcanzado todavía esa fecha clave del 30 de junio, la fecha de liberación de los contratos futbolísticos se ha entrado en relaciones con algunos jóvenes elementos. Del Atlético Zamora nos llegó una interesante representación, formada por el guardameta Cela, el volante Portela y el extremo Feliciano. De La Coruña, el extremo Loureiro y de Betanzos el defensa Moya también participaron en la disputa del Trofeo Virgen del Carmen, partido que fué en realidad una prueba para todos ellos. Se esperaba que dicha prueba abarcara a un número mayor de jugadores pero vinieron a fallar precisamente los que militan en cierto equipo gallego, y no ciertamente porque los jugadores rehuyesen la ocasión de ser vistos sobre el terreno de juego, sino porque su club no les dió el necesario permiso.

De los zamoranos el que gustó fué el volante Portela. Tiene capacidad física ese muchacho, es voluntarioso, trotón, y hay en él elementos suficientes para cimentar un principio de confianza que podría llevar a su fichaje, aunque otra prueba más nos resultaría precaución inútil. Del portero, Cela, hay que decir en primer lugar que jugó en malas condiciones. Por lo visto, Cela es estudiante y se encuentra en época de exámenes por lo que lleva una temporada sin entrenar —téngase en cuenta que la Liga de Tercera División terminó en Zamora hace ya bastantes semanas—, y al ser requerido para este partido de prueba se esforzó durante un par de días en ponerse nuevamente en fuerza con la consecuencia de que sufrió una distensión muscular que le molestaba el domingo considerablemente y finalmente le obligó a retirarse en el segundo tiempo. No obstante, en el tiempo que jugó, demostró que es valiente, decidido y tiene una buena condición por demás: corpulencia, que no le resta agilidad. A Cela, lo mismo que a Portela y a Loureiro es posible que se les haga otra prueba.

Respecto a Suco, es evidente que la Directiva está recibiendo ahora serias proposiciones de varios equipos, para su traspaso. El Oviedo y el Celta, creemos que también el Zaragoza, han lanzado globos sonda, pero hasta el momento la Directiva se ha mantenido firme. Las proposiciones hechas no alcanzan el valor que tácitamente se ha fijado para el extremo ferrolano y mientras no sean aumentadas no habrá nada que hacer aunque para nosotros existe la convicción de que el traspaso de Suco es cosa más que probable. Y no a largo plazo...

En cuanto a la celebración del "Concepción Arenal" se vuelve a hablar de un torneo cuadrangular a base del Celta, Deportivo, Oviedo y Betis, y nos extraña esto por cuanto tenemos noticia de que existe una promesa del Zaragoza de venir a jugar un partido "por los gastos"; claro que si los gastos son un cuarto de millón...

Aunque siempre resultan interesantes esos torneos triangulares o cuadrangulares, ¿no creen ustedes que ya es hora de aspirar a algo más? No nos parece tan difícil hallar una fórmula que permita afrontar el riesgo de un montaje más ambicioso, y ciertamente los riesgos, si la cosa se monta con la antelación que conviene y con buen sentido, esos riesgos serían mínimos porque aquí hay muchas pero que muchas ganas de ver buenos partidos.

Manifestaciones del presidente del Flamengo

Dice que el Real Madrid tiene miedo a sufrir una gran derrota en Río

RIO DE JANEIRO, 16.— "El Real Madrid no vendrá a Río por miedo a sufrir una espectacular derrota y es cierto que es mucha la responsabilidad que supone para un club español el jugar en el estadio Maracaná de Río" ha declarado el representante del Club Flamengo, José Julio Cavalcanti, al presidente de dicho club brasileño que pretendía presentar este mes al Real Madrid en Río para una serie de partidos.

Cavalcanti informó a Hilton Santos, presidente del Flamengo que el Real Madrid pidió veinte mil dólares por partido "para que el Flamengo no aceptase", ya que el club español no quiere aventurarse a sufrir derrotas en Brasil. Señaló Cavalcanti que a juicio del señor Saporta, tesorero del Real Madrid, se consideran muy grandes las responsabilidades de actuar el Madrid en el estadio Maracaná de Río porque podría poner en riesgo su prestigio internacional.—Alfil.

JUNKERMANN DEMOSTRO SER TAN BUEN ESCALADOR COMO BAHAMONTES

ELLIZONA, 16. — La etapa del lunes permitió al corredor español Bahamontes dar un gigantesco paso hacia adelante en la clasificación general de la vuelta a Suiza, pero al mismo tiempo frustra sus esperanzas en el premio de la montaña, ya que el alemán Hans Junkermann demostró ser tan buen escalador como Bahamontes y mucho mejor que éste en las cuestas hacia abajo. Dos pinchazos sufridos por Bahamontes contra sólo uno por parte de Junkermann probablemente costaron al corredor español 2 minutos. Pero por otra parte hay que tener en cuenta que el corredor germano en los últimos 50 kilómetros no se esforzó.

Si Bahamontes hubiera estado próximo a Junkermann hubiese acelerado su marcha en los últimos 50 kilómetros.

Iturat y Marigil realizaron una buena carrera a pesar de los pinchazos, pero Trobat quedó muy rezagado y se vió obligado a abandonar.—Alfil.

El Reims cuenta con la promesa casi oficial de que Kopa regresará a Francia en agosto

Además del contrato con el equipo francés, el famoso jugador firmó otro con una marca de refrescos

PARIS, 16.— El jugador de futbol francés Raymond Kopa puede dejar el Real Madrid y regresar al Reims incluso antes de lo ya anunciado, según informa el diario deportivo galo "L'Equipe".

Kopa, de 27 años, anunció ayer en Angers que había firmado un contrato de cinco años con el Reims. "L'Equipe" dice hoy que el "Reims cuenta con una promesa casi oficial de que Kopa regresaría a Francia el próximo agosto" es decir dentro de dos meses.

"En este caso —dice el periodico— su contrato comenzaría a contarse desde el primero de agosto de este año".

"L'Equipe" sigue diciendo: "Si Kopa firmó con el Reims y renunció a las ofertas del Madrid, es porque él firmó dos contratos el pasado domingo en Angers y no uno". El segundo es un importante contrato comercial con la "Soda" que ya lleva su nombre. Sin ese contrato Kopa nunca hubiera aceptado la oferta del Reims. De acuerdo con su contrato deportivo, Kopa no debería regresar a Francia hasta agosto de 1960. Pero es probable que la firma de refrescos por la que ha firmado también realice las gestiones necesarias con el Real Madrid".

"El Reims —añade— tiene una promesa casi formal de que Kopa regresará a Francia el próximo mes de agosto". "L'Equipe" dice que el presidente del Real Madrid, Santiago Bernabéu, ha manifestado que el Reims "debería realizar un esfuerzo para adquirir a Kopa para la próxima temporada".

La decisión de Kopa de jugar para el Reims es publicada en grandes titulares en casi todos los periódicos franceses de hoy. — Alfil.

Campeonato ferrolano de futbol modesto

ESTEIRO, 3 - FERRANDIZ, 1

GALICIA DE C., 2-JUBIA, 1

CANIDO, 5-NUMANCIA DE A. 3

BARALLOBRE, 2 - GALIANO, 6

Se jugó la penúltima jornada, y con el título ya en posesión del Galicia de Mugardos, solamente queda el interés de ver quien se lleva el segundo puesto, para el que hay cerrada lucha entre el Canido, Galicia de Caranza y Galiano, que por haber ganado sus respectivos encuentros, habrá que esperar a la última jornada, siendo en suma interesante el partido a jugar entre los dos últimos clubs nombrados.

Los tres primeros encuentros se jugaron en Batallones y en el primero de ellos el Esteiro, tuvo que pelear un poco más de la cuenta para deshacerse de su rival de turno y barrio, el Ferrándiz, que al no salir victorioso, queda condenado definitivamente al puesto de colista ,mientras que su vencedor, sin ningún encuentro a jugar, alcanza definitivamente el quinto lugar de la tabla. El partido en sí, estuvo interesante, principalmente en la primera mitad, que cuando el Ferrándiz puso más empeño, por ir perdiendo por un solo gol. En la segunda parte, dos nuevos goles esteiristas, hundieron definitivamente la esperanza de sus rivales, que no obstante consiguiero marcar el gol del honor.

El partido fué bien dirigido por el aspirante a árbitro Juan Amado, que no tuvo mayores dificultades por la deportividad de ambos contendientes.

En el segundo encuentro Galicia de Caranza-Unión Jubia, su resultado nos dice bien a las claras lo que fué el partido. Los perdedores, peleando con mucha moral y entusiasmo dieron que hacer más de lo que se pensaba al desmoralizado Caranza, e incluso en ocasiones lograron superarlos. Fallaron un penalty, y desde luego no merecieron la derrota, ya que la mala suerte les impidió el llevarse siquiera uno de los puntos en litigio que merecieron en todo momento. En cuanto al Galicia su labor volvió a desagradar a sus incondicionales, y mal lo vemos de no recuperarse para su próximo encuentro y último de la competición con el Galiano.

La dirección del partido corrió a cargo del segundo aspirante a trencilla Benigno, que estuvo bien.

El encuentro Canido-Numancia de Ares, resultó más entretenido de lo que se pensaba, ya que los aresanos dieron mucha guerra. Hubo abundancia de goles, señal de la potencia artillera y flojedad de las respectivas líneas defensivas de ambos contendientes. Por lo mucho que se jugaba el Canido, no dejó escapar la victoria aunque conseguida con más dificultad de lo que se creía. Pese a sumar estos dos puntos el Canido tiene que ganar su próximo encuentro, para no verse desplazado del segundo puesto de la tabla, por los dos clubs que le siguen en un solo punto, Galicia de Caranza o Galiano.

Para final nos queda el encuentro de Barallobre, a donde acudía el conjunto galianista en busca de dos preciosos puntos que le eran muy necesarios.

El resultado de 6 a 2, dice bien lo que tuvo que ser el partido, aunque hay que reconocer que los propietarios dieron facilidades al presentarse con ocho jugadores en el terreno de juego, contra diez del Galiano, que por lesiones, sanciones y exámenes, no pudieron presentarse completos.

Aún dentro de esa inferioridad numérica ,el Galiano realizó un magnífico encuentro, marcando los goles Julio (3), Rivas y Suso. Este club en la segunda vuelta y desde que tiene en la meta a Gómez, el ex-santiagués, no ha perdido ni uno solo de los encuentros jugados.

El partido fué bien dirigido por Miguel Díaz.

La clasificación a falta de una jornada para terminar la competición, es como sigue:

	J.	G.	E.	P.	F.	C.	P.
Galicia de M.	15	11	4	0	38	12	26
Canido	15	10	1	4	36	21	21
Galiano	15	9	2	4	41	20	20
Galicia de C.	15	10	0	5	40	19	20
Esteiro	16	8	2	6	28	19	18
Barallobre	15	5	1	9	28	47	11
Unión Jubia	15	3	5	7	21	38	10
Numancia	15	1	3	11	13	42	5
Ferrándiz	15	1	1	13	13	42	3

CAMPANAL

Reunión de la Federación Internacional de Motociclismo

MADRID, 16. — Según comunica la Real Federación Motociclista Española el día 31 de agosto próximo se celebrará en Namur una reunión de los dirigentes de la Federación Internacional de Motociclismo para tratar del Moto-Cross según acuerdo tomado en París, en el pasado mes de abril. — Alfil.

Máquinas SIGMA CONTADO 4 PLAZOS
BORDAN·INCRUSTAN·VAINICAN·ZURCEN·COSEN ADELANTE Y ATRAS
CASA SIGMA·Sagasta 14·FERROL

MANUEL SUAREZ SERANTES
PROCURADOR DE LOS TRIBUNALES
CUMPLIMIENTO DE EXHORTOS
Puente Pedriña, D - 2º Apartado, 118
Teléfono, 2326
SANTIAGO DE COMPOSTELA

Laboratorio del Dr. Daporta González
ANALISIS - TRANSFUSIONES DE SANGRE
SERVICIO AUTORIZADO OFICIALMENTE
Rúa del Villar, 66 Teléfono, 1583
SANTIAGO DE COMPOSTELA

M. RAMIL SONEIRA
Traumatología - Ortopedia
Reumatismo
Gral. Mola (Senra), 24-2º
SANTIAGO

J. Pardo Bedía
MEDICO OCULISTA
Consulta de 10 a 1 y de 4 a 8
Dolores, 69, primero
FERROL

Dr. Pensado
OIDOS - NARIZ - GARGANTA
Cirugía de la sordera
Hórreo, 24-3º.—Teléfono 1801
SANTIAGO

Sanatorio Nuestra Señora de Lourdes
Dr. Elisardo García Fernández
CIRUGIA DEL ESTOMAGO
Hígado, Intestinos - Hernias
Dr. Teijeiro, 20 (Al lado del Cine Metropol)
Teléfono 2072.—SANTIAGO

Sanatorio de reposo SANTA TERESA
VILLA SOLEDAD
PARA ENFERMOS NERVIOSOS Y MENTALES
Avenida del Generalísimo, 84.—Teléfono 2443. — EL FERROL
Gran Chalet rodeado de extensos parques y jardines. Campo de tenis. Aplicación de todos los tratamientos de enfermos nerviosos y mentales tanto clásicos como modernos.
Director: Dr. OTERO VALCACEL
Jefe de la Clínica de Neurología y Psquiatría del Hospital de Marina.
Diplomado por oposición en dichas especialidades de Sanidad de la Armada y Sanidad Militar.
Consulta en el mismo edificio de 12,30 a 2,30

PARA PRIMAVERA Y VERANO
en «LA PILARICA» (La Reina del Vestir)
A tono con las circunstancias y el bien vestir de todos, esta Casa ofrece para PRIMAVERA y VERANO los surtidos más completos y bien elegidos en Trajes modernos, Americanas, Pantalones, Jerseys, Camisas y otras muchas prendas de vestir, con sus precios únicos, siempre por bajo de todas las competencias.
VISITANDONOS QUEDARA CONVENCIDO
CANALEJAS, 54 FERROL

Estadio Municipal de Riazor (La Coruña)
XIV TROFEO TERESA HERRERA
DOMINGO 21 DE JUNIO DE 1959 A LAS 5 DE LA TARDE
SENSACIONAL PARTIDO INTERNACIONAL DE FUTBOL
SANTOS F. C. - MILAN A. C.
(Campeón del Brasil) (Campeón de Italia)
PRECIOS DE LAS LOCALIDADES:
Tribuna cubierta, 150 pesetas; Tribuna lateral, 80; Preferencia cubierta, 100; Preferencia central inferior, 75; Preferencia lateral inferior, 60; Preferencia lateral superior, 50; Grada elevada: 1.ª y 2.ª filas, 75, resto de las filas, 60; Entrada de Marathon (de pie), 25; Entrada general (de pie), 15, y Entrada especial de niño, 15.

Reproducción fotográfica de la lista de la Lotería

Sorteo del día 15 de junio de 1959

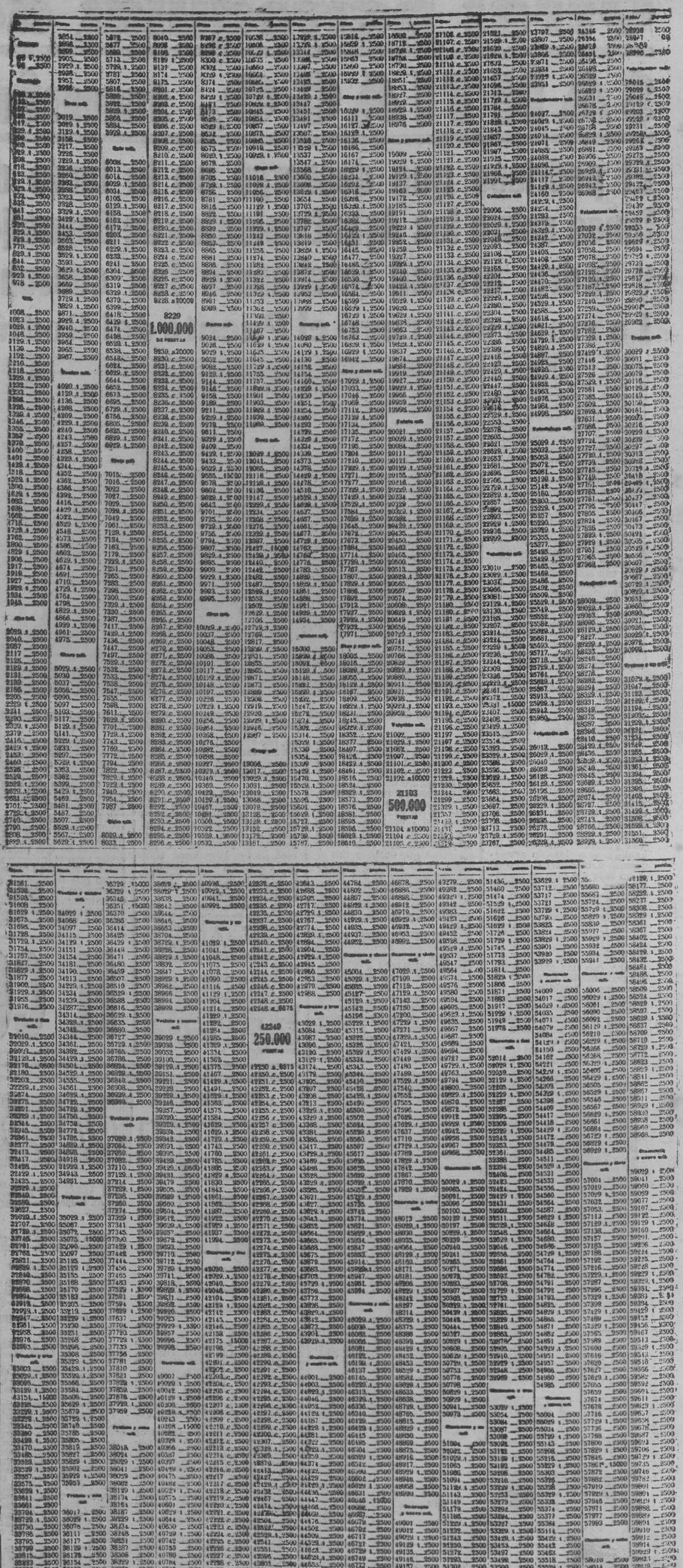

La Coruña, al día

El sábado, recepción en la Real Academia Gallega del nuevo académico Dr. García Sabell

El Botafogo sustituirá al Milán en el Trofeo "Teresa Herrera"

LA CORUNA, 16. (Por teléfono, de nuestra Delegación). — El sábado celebrará sesión la Real Academia Gallega, en el salón de la Reunión Recreativa e Instructiva de Artesanos, para recibir en su seno al nuevo académico numerario, doctor don Domingo García Sabell, que pronunciará su discurso de ingreso sobre el tema "Situación existencial del enfermo gallego".

Le contestará el académico numerario, don Ramón Otero Pedrayo.

EL PARTIDO "TERESA HERRERA"

Ha sufrido un cambio el partido "Teresa Herrera", que se celebrará el próximo domingo, como consecuencia de haberse recibido hoy una comunicación del Milán, informando que no puede desplazarse a La Coruña. La comisión organizadora ha subsanado con ejemplar rapidez y eficacia la imprevista dificultad y ha sido contratado el Club brasileño Botafogo, para que sustituya al Milán en el sensacional encuentro.

La demanda de localidades era hoy extraordinaria y el volumen de ventas sobrepasaba ya en mucho las seiscientas mil pesetas.

EN AYUDA DE UN BARCO CON FUEGO A BORDO

El remolcador alemán "Wotan", que tiene su base en este puerto, ha salido hoy para acudir en ayuda del buque inglés "Ocean Lawyer", que según comunicaba a la Radio Costera se hallaba con fuego a bordo, a la altura de la costa irlandesa.

EL DR. HERVADA, SOCIO DE HONOR DE LA GAITEIRA

Esta tarde, a las ocho, se celebrará en la Sociedad Recreativa e Instructiva La Gaiteira, la imposición de la insignia de socio de honor al doctor y académico don Eduardo Pérez Hervada, que después pronunciará una conferencia sobre el tema "Cuerpo y espíritu".

Sucesos en Carballo

Detención por supuesto uxoricidio

LA CORUNA, 16. — Desde el sábado último la villa de Carballo, a unos tres kilómetros de esta capital, ha sido testigo de sangrientos sucesos que van desde un probable uxoricidio, a una niña arrollada y muerta por un automóvil, pasando por un suicidio y un herido grave al ser apuñalado por la espalda.

Son protagonistas del primer suceso el joven matrimonio compuesto por Evaristo Vila Collelo, de 26 años, y Mercedes Seijo González, de 25. El sábado, y al parecer después de una disputa matrimonial tenida la víspera sobre si iban a una fiesta con motivo del día de San Antonio, o a la playa de Razo, a pocos kilómetros de Carballo, decidieron por fin ir a la playa. Efectivamente, al siguiente día salieron para "El Arenal", a donde llegaron a las ocho de la mañana. Tres horas más tarde, el marido regresó a la villa y dijo que su esposa había perecido ahogada. Explicó lo ocurrido, diciendo que se metieron los dos en el mar y, al llegar una ola como ninguno de los dos sabía nadar, él se apoyó en su mujer, saliendo del agua y dirigiéndose hacia la playa, sin darse cuenta de que ella quedaba en el mar. Cuando quiso prestarla ayuda, había ya desaparecido. El cadáver de la infortunada mujer fué hallado a las diez de la mañana, sobre la mencionada playa, y el marido fué detenido, inmediatamente, acusado de uxoricidio.

NIÑA ARROLLADA

Ayer, en la carretera de Finisterre, y a un kilómetro de Carballo, fué arrollada por un automóvil la niña de doce años de edad, Consuelo Varela García, vecina de dicha localidad. La muchacha, inopinadamente, atravsó la calzada en el momento en que pasaba el vehículo, cuyo conductor, Avelino Castro Díaz, de 25 años, nada pudo hacer para evitar el atroepello. Avelino Castro ingresó en la cárcel. Consuelo falleció poco después.

PUSO FIN A SU VIDA

Colgándose de una viga en el interior de su domicilio en Bertoa (Carballo) puso fin a su vida José Villar Alvarez, quien, al parecer, padecía una grave enfermedad.

APUÑALADO POR LA ESPALDA

El otro suceso ocurrió también en Carballo. Se hallaban en una taberna del lugar de Artes, próxima a aquella localidad, José Periscal Varela, de 34 años, vecino de Sofán y varios amigos, charlando de asuntos particulares. Repentinamente, uno de los clientes del establecimiento y conocido del anterior, José Cabeza Casado empezó a importunarle, quizá por exceso de la bebida. Periscal no le hizo caso y siguió hablando, pero más tarde volvió el otro a insistir, e incluso le dijo que tenía en el bolsillo una navaja barbera y que sentía deseos de usarla. Periscal le dijo que le dejase en paz y momentos después salió de la tienda. Al retirarse hacia un apartado de la carretera, advirtió que una persona le seguía e instantes después sentía que algo se le clavaba en la espalda, cayendo sin sentido. Fué recogido y, en un "taxi", conducido a una clínica de Carballo, donde fué intervenido. Presentaba una herida de seiscientos centímetros de extensión, siendo calificado su estado de grave. El agresor ingresó en la cárcel. — Cifra.

ANUNCIOS POR PALABRAS

ALQUILERES

SE ALQUILAN máquinas de escribir. Viuda de Rodar.—Calvo Sotelo, 17. Teléfono 1203 Santiago.

EN EL ALTO DEL CASTAÑO, Avenida Generalísimo, 146, Narón, se alquila primer piso, casa recién construida con agua, con o sin muebles. Razón mismo lugar número 183.

PINTOR necesita para estudio buhardilla o último piso de reducidas dimensiones hasta setecientas pesetas mensuales. Razón en esta Administración. Santiago.

SE ALQUILA piso en Canalejas, 177. Razón: Calvo Sotelo, 19, primero.—Ferrol.

ALQUILANSE PISOS temporada de verano o fija. Informa: José Anton. — Maniños.—Arangas.

ALQUILANSE pisos nuevos y económicos. Informan: José Anton. Maniños.—Arangas.

Automóviles

VENDO camión "MAN" a toda prueba, 10 a 12 toneladas. Razón Calle Orense, 10. Ferrol.

VENDO "Topolino". Teléfono 2513. El Ferrol, 5 tarde en adelante.

VENDO carroceta italiana para transporte pinos por montes, como nueva. Razón en esta Administración. Santiago.

POR CONCESION coche nuevo, véndese Vaushall 4 cilindros, año 49, cinco plazas. Razón: Moreira y Calvo. Pombal, 17. Teléfono 1740. Apartado 48.—Santiago.

VENDO MOTO 1 HP. buen estado. Nueve mil. Razón: Merced, números 13 y 15.—Ferrol.

VENDO lujoso piano, clavijero metálico, cuerdas cruzadas, marca Rönisch. Abrigo garras astracán. Canalejas, 142.—Ferrol

VENDO moto HUSSOR o cambio por Guzzi 65 cms. Para informes, tel. 1972.—Santiago.

Compra-venta

COMPRO muebles, ropas y objetos usados. Avisando pago a domicilio. Canalejas, 142. Tel. 2508. Ferrol.

MAQUINAS sastrería. Garantizadas, facilidades pago. Casa Sigma. Sagasta, 14.—Ferrol.

EL RASTRO. Compra-venta ropas, muebles y objetos. Pago domicilio. María 106. Teléfono 3673. Ferrol.

COMPRO Sydecard económico para Vespa. Razón: Real, 131-bajo.—Ferrol.

FINCAS

SE VENDE DESVAN libre, derecho construcción, sitio céntrico. Razón: Benito Vicetto, 35.—Ferrol.

VENDO piso en construcción en zona ensanche. Informes al Tel. 2144. Santiago.

SE VENDE casa libre o solar en la Cuesta del Veedor. Razón: Bonabal, 2.—Santiago.

VENTA de solares en San Juan de Filgueira, Carretera Catabois. Informes: María. 33-bajo.—Ferrol.

SE VENDE casa libre. Céntrica. Razón: Curros Enríquez, 10. Santiago.

VENTA casa desalquilada, bajo, piso, huerta y solar. Razón: Teléfono 2330. De once a una.—Santiago.

SE VENDEN solares Ensanche. Razón: Ruvalcaba, 26, segundo. — Ferrol.

VENDO casa céntrica tres cuerpos, piso libre. Informes: Iglesia, 128-4.º, de 3 a 7. Ferrol.

SE VENDE local propio comercio. Razón, San Francisco, 11-bajo.—Ferrol.

VENDESE tercer piso casa núm. 43, calle Dolores. Razón: Dolores, 32. Tel. 1835.—Ferrol.

TRASPASOS

POR AUSENTARSE traspaso mercería bien situada, renta antigua. Informes teléfono 3395, horas mañana.—Ferrol.

TRASPASO Ultramarinos, con vivienda. Razón esta Administración.—Ferrol.

SE TRASPASA local de negocio, con vivienda, Carretas, 5. Santiago.

VARIOS

¡SUSPENSOS! Preparación intensiva para Septiembre hasta cuarto Curso. Pasantía individual. Razón en esta Administración.—Santiago.

APRENDIZAS y oficiala necesita Peluquería señoras. Real, núm. 164-1.º—Ferrol.

¡ATENCION! Preciso pequeño local para negocio, con o sin traspaso. Llamad al Teléfono 3436.—Ferrol

Otras parroquias de la comarca de SANTIAGO, sumidas en la miseria

El pedrisco que descargó en la tarde del lunes sobre los Ayuntamientos de Boqueijón y Vedra, arrasó totalmente las cosechas

La riada destruyó el Puente del Rodiño

Información por José Rey F. Alvite

El próximo día 30 se cumplirá un mes de la visita que efectuamos a las parroquias de Nemenzo y Busto, pertenecientes al Ayuntamiento de Enfesta, para informar a los lectores de EL CORREO GALLEGO acerca de los graves daños que en los sembrados de aquella comarca había originado un fortísimo pedrisco. Desde entonces, las tormentas de agua y granizo han venido repitiéndose con alarmante regularidad, tanto que los labradores se pasan gran parte del día pendientes de los cambios que experimenta el tiempo, el aspecto del cielo... Llegan á sentir verdadero temor. Ellos plantaron grano y ven que muchos de esos labriegos están recogiendo paja y hierbajos que sólo pueden servir de pasto para el ganado. En los hogares humildes, sobre todo, la preocupación llega a ser dramática. Piensan en que si sus graneros quedan vacíos, el invierno tendrá un perfil sombrío.

Ayer hubimos de realizar otro largo recorrido por una serie de parroquias de los Ayuntamientos de Boqueijón y Vedra sobre las cuales el lunes por la tarde descargó una impresionante tormenta, arrasando materialmente las cosechas de cereales. Los daños en los sembrados de patata y maíz han sido igualmente muy sensibles. Y el pedrisco no respetó tampoco los frutales, hortalizas y viñedos. Aunque quisiéramos revalorizar el interés informativo de este reportaje con cifras de posibles pérdidas, no acertaríamos a calcularlas. Porque a un lado y a otro de las carreteras por donde nos llevó el automóvil del periódico, en un recorrido de cerca de veinte kilómetros, hemos apreciado los efectos de la tormenta en extensas zonas de cultivo de cereales donde todo estaba perdido. Las gentes del campo, con una extraordinaria conformidad de ánimo, silenciosas y también con resignada indolencia frente a lo irreparable, segaba unas mieses que estorbaban ya sobre la tierra, para dejar ésta en condiciones de poder sembrar de maíz. La paja de los trigales que no llegaron a su lozanía porque el pedrisco los acaba de segar, formaba informes montones en una tarde que no tenía la auténtica alegría de las tardes de siega, cuando los mozos y mozas cantan, al unísono de su jubiloso trabajo. El sol se adivinaba por entre los nubarrones negros que allá en lo alto seguían amenazando con una nueva tormenta que acabara con el resto de la cosecha salvada milagrosamente el día anterior. La temperatura sí que era de tarde de siega, muy pesada. Por momentos el aire caliente nos parecía irrespirable.

Paisanos de Sergude refieren al autor del reportaje detalles de la desgracia que sobre ellos se ha cernido el pasado lunes.---(Foto ARTURO)

RUINA ECONOMICA PARA NUMEROSAS PARROQUIAS DE LOS AYUNTAMIENTOS DE BOQUEIJON Y VEDRA

El lunes, poco después de las cuatro de la tarde, fué cuando comenzó a ponerse negro el horizonte en una gran extensión de los Ayuntamientos de Boqueijon y Vedra. Otras comarcas tenían también sobre sí la misma amenaza de tormenta. En Santiago, por ejemplo, la hemos padecido también, con granizo que chopoteaba en las calles entre las abundantes gotas de lluvia.

A partir de esa hora, los sembrados de Boqueijón y Vedra iban quedando deshechos de tal forma que cuando la tormenta pasó, un desolador aspecto se presentaba a los ojos de los labradores. Han sido dos horas de implacables y arrasadores efectos, ante los cuales no hubo nada humanamente posible.

En nuestro recorrido por tierras de Boqueijón y Vedra los paisanos se lamentaban ante nosotros de las pérdidas que cada cual había sufrido:

—¡Quedámosile probiños de todo!

—¡Palla pr'o ganado, señor! Nin sirve pra outra cousa.

Los ahorros, muchas horas de duro trabajo lo mismo a la lluvia que al sol, todo se ha perdido en dos horas de una tormenta que por allí nadie recordaba.

—Cando meu abó nos falaba de tronadas do seu tempo —nos decía un hombre ya muy anciano— votábamos a rir. ¡Ay, pero elle verdá que unha surrada d'estas deixa a un por portas!

El lunes último la ruina económica entró en muchos hogares de esas aldeas. Sus esperanzas de una próvida cosecha para el invierno se fueron con las aguas cargadas de barro que descendían de las laderas de los montes, en la espantosa granizada entre rayos y truenos que llenaron de pavor a viejos y niños...

EN SERGUDE, LAMAS Y OTRAS PAROQUIAS. — LA CRECIDA DE UN RIACHUELO PROVOCO EL HUNDIMIENTO DE LA BOVEDA DE UN PUENTE, EN RODIÑO

Cuando llegamos a La Susana, nos salieron al paso dos vecinos para decirnos lo que había ocurrido en Rodiño:

—Non poderán seguir adelante. Derrumbouse o puente de Rodiño.

Pero esto mismo era lo que preferentemente nos llevaba hasta aquel lugar. Y seguimos adelante. A dos kilómetros de Susana se detuvo el coche. Salió a recibirnos el cura párroco de Sergude; aquello era el lugar de la iglesia. Con el cura había un grupo de labradores, en cuyos rostros estaba pintada la tragedia agrícola.

El cura, don Eulogio Pérez Nimo compartía la tristeza de sus feligreses, que representaban en aquellos momentos a los 141 vecinos que tiene la parroquia de Sergude.

—Ha sido una verdadera desgracia —nos decía el párroco— porque no se ha salvado ni un solo sembrado de trigo, centeno y maíz que hay en toda la parroquia.

—¿Ha durado mucho la tormenta?

—Lo más fuerte, o sea el pedrisco, una media hora. Pero los truenos, relámpagos y lluvia se prolongaron mucho más. No hay cosecha que recoger. Mañana pensamos trasladarnos a La Coruña para informar de lo ocurrido a las autoridades de la provincia.

—¿Tiene usted noticias concretas de los daños registrados en los demás parroquias de esta zona?

—Tienen el mismo cariz que los de Sergude. En la de Lamas se perdió igualmente todo. El pedrisco afectó también a los viñedos, eucaliptos y pinos jóvenes, a los patatales, maizales.

—¿Pérdidas entre el ganado?

—Afortunadamente, no. Presintiendo lo que iba a ocurrir, los labriegos se dieron prisa a recogerlo. En muchas casas los subieron a los pisos, porque el agua entró a empellones en las plantas bajas de sus inmuebles. Ya puede usted imaginarse que no han quedado cristales, ni tejas por conocer las roturas. Aquí nadie recuerda que cayese un granizo de tal tamaño. Las piedras tenían un diámetro de tres y cuatro centímetros.

A esto se ha reducido el puente de Rodiño. "A Ponte Nova" cedió al turbulento empuje de la riada. — (Foto Arturo).

Los feligreses que acompañaban al cura asistían a la información que nos daba sin inmutar sus rostros rígidos por la impresión de ver tumbados sus trigales. Un anciano, Manuel Casal Salvade, sólo salió de su silencio para decirnos:

—En setenta anos que teño riba de min, non acordo cousa com'a ela.

—¿Tenía mucha cosecha para recoger?

—A precisa pra pensar en un invierno mais sosegado que me espera.

El paisaje era francamente hermoso, presidido por las enrrespadas rocas del Pico Sacro que ha sido opulento y mudo testigo de la furia con que la tormenta abatió su fértil valle, que olía a tierra fresca, con la fragancia de las aguas del Ulla tan próximas a él.

Dos kilómetros más allá, en la ruta de Susana a Puente Ledesma, la tormenta incrementó las aguas de un riachuelo y éste batió con fuerza sobre los cimientos de un pequeño puente. La incontenible fuerza del agua, que alcanzó en dicho puente una altura de más de siete metros, provocó el hundimiento de aquél y la carretera a Puente Ledesma ha quedado cortada.

Nuestra llegada al Puente Nuevo, que así se llama el que se derrumbó sobre el río que los paisanos no supieron denominar —unos llegaban a darle el nombre tan poco gallego de Záramo— ha coincidido con los trabajos de balizaje que estaba dirigiendo el ingeniero de Obras Públicas de La Coruña, don Pablo Iglesias, en tanto que su ayudante don Javier Galán ponía a secar al sol un zapato con que se había introducido inopinadamente en el agua. Allí nos dijeron que este Puente Nuevo con aspecto de puente viejo, había costado mucho dinero y muchas discusiones. Fué construído hace cien años para salvar el curso del riachuelo, cuando aun nadie pensaba en la construcción de la carretera, que ahora tendrá unos cuarenta años y pertenece al Estado.

La bovedilla del puente se ha ido abajo y sobre el lecho del río están los bloques de piedra y el escombro. Un socavón de considerable diámetro advierte el peligro que hay de un hundimiento total. La noche siguiente a la tarde de la tormenta, los peones camineros quedaron allí para avisar a los coches. Ayer estaban colocando las señales de peligro.

—¿Cuándo cree, señor ingeniero, que estará reparado el puente?

—Su reconstrucción la comenzaremos mañana. No puedo precisar el tiempo que invertiremos en los trabajos. Pero acaso no esté terminado hasta dentro de mes y medio. Lo interesante es que hagan público a través de la Prensa que el tránsito queda cortado entre Susana y Puente Ledesma en este punto del Puente Nuevo.

Luego nos informaron que también en un punto de la

(PASA A CUARTA PAGINA)

Un labrador de "O Muiño Vello" nos muestra en sus manos unas cuantas enormes piedras de la granizada que a pesar de las horas transcurridas bajo la acción del Sol aun conservaban considerable tamaño. — (Foto Arturo)

EL CORREO GALLEGO

CRUCIGRAMA

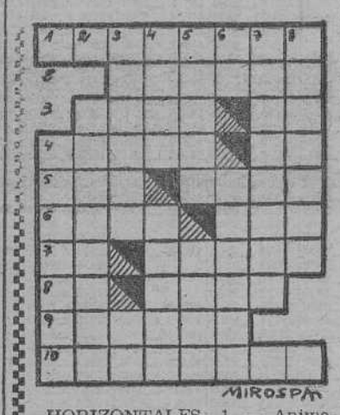

HORIZONTALES: 1. — Animales fabulosos. 2. — Nombre de mujer. 3.— Recela. — Cifra romana. 4.— (Al revés) Triunfar. Vigésimosegunda letra del alfabeto griego. 5.— Cólera. Valle español. 6. — Repite. Nombre de mujer. 7.— (Al revés) Virtud.— Pueblo de la provincia de Barcelona. 8.— Nota musical. Sobrenombre de Marte y Hércules. 9.— Agreguen. 10.— Rey.

VERTICALES: 1.— Orillas de un río. 2.— Natural de una ciudad de la provincia de Cádiz. 3.— Divertidas. Prep. insep. 4.—Substancia viscosa que fluye de algunos árboles. Pato. 5.— Lago de Rusia. Trabajar la tierra. 6.— Conjunción copulativa. Ciudad italiana. 7. — Mujeres pertenecientes a una ciudad de la provincia de Sevilla. 8.—Célebre músico español.

SOLUCION AL ANTERIOR

HORIZONTALES: 1. —, Mejorará. 2.— Asolen. 3.— Aram. aT. 4. — Abade. Lo. 5. — Fin. Orín. 6. — Imán. Así. 7. — La. Agita. 8.— Ad. Rada. 9.— Ramona. 10 — Asonases.

VERTICALES: 1.—Afilará. 2.— Animadas. 3. — Jarana. Mo. 4.— Osad. Narón. 5.— Romeo Gana. 6.— Al. Raídas. 7.— Realista. 8.— Antonia.

RINCON AMENO

RELOJ

—Mira qué reloj más estupendo compré; da las horas y las medias.

—Sí, y yo los cuartos.

SABIO

Un día le preguntaron a don Santiago Ramón y Cajal si era difícil llegar a ser sabio. Respondió él:

—No mucho; lo más difícil son los detalles.

—¿Los detalles?

—Sí; aprender a olvidarse el sombrero en todas las partes; salir con paraguas los días de sol, mojar la pluma en el frasco de la goma... Eso es lo verdaderamente difícil, porque no se puede estar en todo.

CONTRA EL "ETCETERA"

Las oficinas del Ayuntamiento de Montevideo han recibido una orden en la que se expresa que "en lo sucesivo deberán abstenerse de utilizar el vocablo etcétera, debiendo consignarse todo lo equivalente a esta palabra".

"Ya no hay camino para la poesía", dijo un burócrata, preocupado por el trabajo que ha de recaer sobre su tranquila función al tener que enumerar precisa y concisamente todo lo que se encerraba dentro del cómodo etcétera.

Con esta disposición se terminarán para los afectados por decretos, órdenes y bandos las vacilaciones, las inseguridades, los problemas, los distintos puntos de vista, etcétera, etcétera, etcétera.

(De la revista S P".)

---¿Le has hablado a tu mujer del robo que íbamos a hacer?

—*—

AL PIE DE LA LETRA

Ricardo está sentado en el Retiro, fumando apaciblemente.

—¿Estás bien? —le pregunta un amigo que pasa.

—Muy bien. Tuve que ir al médico por algunas molestias de corazón. Y el médico me ha prohibido fumar mientras trabajo.

—¿Y lo cumples?

—Sí, chico. Hay que tener voluntad. Tres meses hace ya que no trabajo.

Noticias con estrambote

LOS "TRECISTAS"

En Chicago se ha creado recientemente la Liga de los no supersticiosos, que está compuesta por 13 grupos de 13 miembros cada uno, los cuales se reúnen todos los días 13 de cada mes. Las reuniones las celebran en 13 mesas redondas. Antes de empezar la comida, rompen 13 espejos con la ayuda de 13 herraduras de caballo y a las 13, los 13 grupos de 13 empiezan la comida de 13 platos..., en cada mesa.

* ✻ *

Al igual que otros chiflados
que del 13 hacen su lema,
aquí el 13 juega el tema
de por 13 encadenados.
13 grupos treceados
en alarde de "trecistas",
13 grupos de humoristas
de un mentís supersticioso,
aunque poco de juicioso
tengan estas entrevistas.

Mal están esas dolencias
del supersticioso agüero,
de temor a lo agorero
y sus raras consecuencias.
Endosar a extrañas ciencias
lo que ocurre o que no ocurre,
si por bien o mal discurre
es tan simple —o tan cobarde—
como necio es el alarde
de "trecistas", que ya aburre.

Todo extremo siempre entraña
una forma de enojosa
dualidad de la juiciosa
medición que en nada engaña.
Ni sumiso a la patraña
ni el alarde en demasía,
A la luz clara del día,
sin horror ni amor al 13.
Si aquel queda en pobre, crece
el de alarde, en tontería.

DON RIPIO