EL CORREO GALLEGO

SANTIAGO DE COMPOSTELA
Preguntoiro, 29

Diario de la mañana.- Decano de La Coruña

EL FERROL DEL CAUDILLO
General Franco, 152. Telf. 1383

DEPOSITO LEGAL. — G. 7.—1958

Teléfonos: Redacción, 1227
Admón., 1427 y Dirección, 1827 — Núm. 26.711 — JUEVES, 25 DE JUNIO DE 1959 — Fundado en el año 1.878 — 1'50 Ptas.

En el día de su festividad onomástica

Más de veinte mil fieles aplaudieron y aclamaron a Su Santidad Juan XXIII

CIUDAD DEL VATICANO, 24. Más de veinte mil fieles han aclamado hoy al Padre Santo en el día de su festividad onomástica, San Juan Bautista. En el curso de una audiencia general celebrada en la Basílica de San Pedro, Su Santidad dijo a la multitud que había escogido el nombre de Juan, al ser elegido Pontífice, porque había sido utilizado por más Papas que ningún otro "y así mi pequeñez se oculta en el mayor número".—Efe.

PROXIMA ENCICLICA DE JUAN XXIII

SEÑALARA LOS PRINCIPALES FINES DE SU PONTIFICADO

CIUDAD DEL VATICANO, 24. Su Santidad el Papa Juan XXIII marcará los principales fines de su Pontificado en una Encíclica que será hecha pública próximamente con la fecha del 29 de junio, festividad de San Pedro, según se informa en fuentes vaticanas no oficiales. Los puntos principales de esta Encíclica —se añade— serán los referentes a la paz, la verdad y la unidad.—Efe.

A CASTELGANDOLFO, EN JULIO

CIUDAD DEL VATICANO, 24. Según se dice en fuentes vaticanas, Su Santidad Juan XXIII se espera que se traslade a la residencia veraniega de Castelgandolfo, a principios del mes próximo, posiblemente el día 1. Estará en Castelgandolfo unos dos meses, pero vendrá en diversas ocasiones al Vaticano, para celebrar audiencias generales y con otros motivos.—Efe.

FRONDIZI logra superar la crisis política

Ha sido reorganizado el Gabinete, disminuyendo notablemente la tensión

BUENOS AIRES, 24. — Al parecer, el presidente Arturo Frondizi, ha logrado superar la crisis política que determinó la forzada dimisión de su Gabinete civil y exigía la suya.

Las fuerzas armadas han ejercido una tremenda presión sobre Frondizi, exigiendo al mismo tiempo una reorganización del Gobierno.

La tensión ha disminuído notablemente cuando Alvaro Alsogaray, un ingeniero militar retirado, considerado como hombre clave del nuevo Gobierno, anunció, después de una conferencia con Frondizi, que la crisis había sido completamente superada.

Alsogaray, conocido en la Argentina como defensor del mercado libre y partidario de la ayuda extranjera para ayudar a la nación en la explotación de sus recursos petrolíferos, declaró que había aceptado el cargo de ministro de Economía. Añadió que en vista de las dificultades actuales se hará cargo durante algún tiempo del Ministerio de Trabajo, con objeto de coordinar y resolver los problemas económicos y laborales de la Argentina.

El nuevo ministro manifestó que Frondizi le había dado completa libertad para que eligiese a los hombres que han de formar su equipo de colaboradores, "lo más pronto posible". Pero algunos de ellos viven en provincias, dijo Alsogaray y "llevará algún tiempo el traerlos a Buenos Aires".

Alsogaray aseguró que no trata de hacer política, sino de comenzar a trabajar con un equipo eficiente y homogéneo.

Más tarde, el secretario de Prensa de la Presidencia confirmó el nombramiento de Alsogaray para los dos Mi-

(PASA A CUARTA PAGINA)

La estabilidad económica es soporte material para cubrir unos objetivos sociales

Gracias a la paz y al orden, España bulle hoy de actividad y de iniciativas creadoras

Declaraciones del Ministro de Trabajo, Sr. Sanz Orrio

MADRID, 24. — Como es sabido, el discurso del ministro de Trabajo, don Fermín Sanz Orrio, en la reunión de la OIT, de Ginebra, ha causado excelente impresión al presentar la línea de la política general española como fondo del cuadro de nuestras realizaciones y nuestras perspectivas sociales. Recuérdese la contestación apropósito de cómo nuestro Estado llena las condiciones de Estado de Derecho y su referencia a la plena y estricta conformidad de la política social española con la doctrina de la OIT.

Como quiera que están en el aire los comentarios sobre las implicaciones del plan nacional de estabilización económica, hemos de considerar del mayor interés informativo proponer algunas cuestiones al señor Ministro, quien amablemente nos ha contestado en los términos que siguen:

—El señor Ministro ha presentado ante la Asamblea de la OIT la política de estabilidad económica del Gobierno de España como un objetivo social en una economía dinámica. ¿Es así como debe valorarse dicha política económica desde el ángulo social?

—Es más exacto decir que la estabilidad económica es soporte material para cubrir unos objetivos sociales. Sobre la base de estabilidad económica cualquier conquista social puede tener consistencia y valor, mientras que de otro modo puede ser un simple fraude bajo la apariencia de mejora y avance. Como estabilidad económica puede admirarse la elevación de las condiciones de vida que, sin estabilidad económica, puede convertirse todo en una simple ilusión y espejismo. No hay duda que la estabilidad en política industrial y económica son interdependientes y se completan sin mengua de los respectivos puestos, que en una escala universal de valores tienen sus finalidades específicas.

—Mucha gente, sin embargo, entiende que la estabilidad económica representa cuando menos la postergación de los problemas sociales, ¿cómo se explica que así sea?

—Cierto, a la política de estabilidad se la atribuye carácter, pudiera decir antisocial, al amparo de algunas confusiones y equívocos. Por el hecho de que la política de estabilidad se ha dado muchas veces para combatir la inflación, se le atribuye un signo inflacionista. Una política friamente deflatoria respecto de la estabilidad económica es tan reprobable o más que otras de inflación. No debe confundirse, por tanto, política de estabilidad y política de deflación. Regular la expansión del crédito, por ejemplo, no es restringir el crédito, reduciendo su volumen y no evitar que se creen situaciones anómalas y poco correctas en concurrencias con el crédito sano.

Una prueba de que no se trata de postergar las preocupaciones y los problemas sociales, es que, al mismo tiempo que estos planes de estabilización, está en marcha la implantación de la Mutualidad Laboral Agraria y otras, lo que será una realización de las que bastan por su volumen y contenido para llenar toda una etapa social. Y en estudio avanzado un plan de seguridad que lo mismo o mejor podía llamarse de estabilidad social.

En estos momentos un país vecino anuncia con legítima satisfacción la implantación de importantes perfeccionamientos en

(PASA A CUARTA PAGINA)

El puente de Tancarville

He aquí el nuevo puente de Tancarville, sobre el bajo Sena, cerca de El Havre. Tiene más de un kilómetro de longitud y se inaugurará el próximo día 11 de julio. Es el más grande de Europa

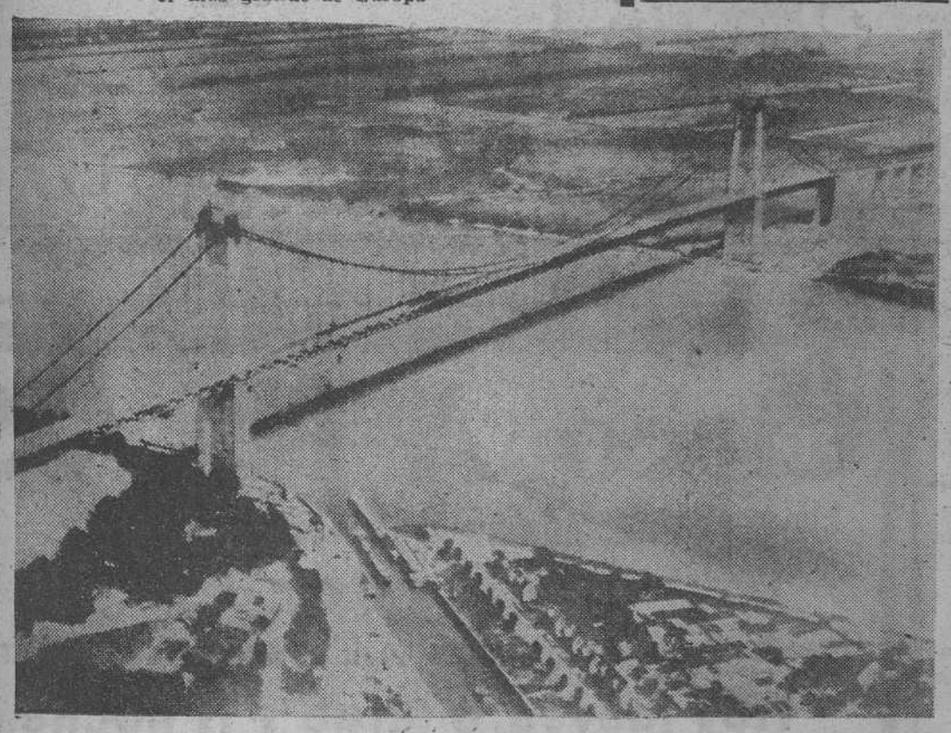

La lucha en Argelia

Fuertes combates cerca de Bona

Las tropas francesas son apoyadas por la aviación

ARGEL, 24.—Una considerable fuerza argelina se ha filtrado esta mañana hasta los alrededores del estratégico puerto de Bona, en la Argelia Oriental, y ha trabado una fuerte lucha con tropas francesas apoyadas desde el aire.

Lo rebeldes, armados con armas automáticas, chocaron con las avanzadas francesas, alrededor de Bona, a las cuatro de la mañana. Se habían infiltrado en las defensas francesas en una zona situada entre el aeródromo de Salines y el suburbio de Sidq Ealey. Fuertes combates se están desarrollando entre los refuerzos franceses y los "comandos" rebeldes que se han extendido por toda la zona y han tomado posiciones en los jardines que rodean las casas del citado suburbio.—Efe.

COOPERA LA AVIACION

BONA (Argelia Oriental), 24. Aviones franceses han bombardeado hoy los alrededores de esta ciudad, donde las tropas galas han rodeado a un numeroso grupo de rebeldes armados con ametralladora, según anuncian fuentes militares francesas.

Por su parte, al Sur de Argel, las tropas francesas persiguen incansablemente a una partida de insurgentes que el pasado domingo secuestró a un europeo y dos musulmanes.—Efe.

Posible compromiso matrimonial del rey Baldwino

LA ELEGIDA PUDIERA SER LA PRINCESA MARIA CRISTINA DE AOSTA

BRUSELAS, 24.— Se espera un anuncio del compromiso matrimonial del rey Balduino, según rumores que recoge el periódico católico "La Cite". Se habla, según el diario, de que la elegida pueda ser la princesa María Cristina de Aosta, de la Casa de Saboya. — Efe.

Un niño, al parecer sobrino del Padre Santo, arrollado y muerto por una moto

NAMUR (Bélgica), 24 — La Policía ha informado que Mario Rossi, de 7 años de edad, sobrino, al parecer, de Su Santidad el Papa, resultó muerto al ser arrollado por una moto Scooter, cuando el pequeño cruzaba una carretera próxima a Namur—Efe.

Boda en Hollywod

La pareja se conoció en Madrid

HOLLYWOOD, 24. — La actriz austríaca Erika Remberg y el actor hispanoamericano Gustavo Rojo han contraído matrimonio ante el juez Edward R. Brand.

Posteriormente ofrecieron una fiesta en su nueva casa. Se conocieron cuando filmaban una película en Madrid. Efe.

La tormenta de pedrisco causó daños por valor de ocho millones de pesetas, en el término municipal de Boqueijón

De fuente fidedigna conocemos el balance económico de las pérdidas que causó en las parroquias de Boqueijón la tormenta de pedrisco descargada sobre aquella zona el día 15 del presente mes. Son extraordinariamente elevadas, sumando un total de 8.142.245 pesetas los daños materiales en los distintos sembrados, especialmente en los de trigo cuyas cosechas se perdieron por completo.

Esta cifra y las que a continuación ofrecemos a los lectores confirman la magnitud de las sensibles consecuencias a que aludíamos en los reportajes que sobre la impresionante granizada publicamos en los días que siguieron a tal aciago suceso.

Según las relaciones valoradas por cada vecino en las parroquias del Ayuntamiento de Boqueijón, las pérdidas aparecen repartidas en las cantidades siguientes:

Boqueijón, 733.200 pesetas.
Lamas, 1.052.510 pesetas.
Granja, 562.590.
Codeso, 57.670
Vigo, 632.970.
Lestedo, 432.270.
Sergude, 4.671.035 pesetas.

La relación se refiere a las parroquias del mencionado Ayuntamiento, que dirctamente sufrieron los efectos del pedrisco.

"SAN PEDRO MARTIR SIEMPRE PROTEGE A NUESTRA PARROQUIA", AFIRMAN LOS VECINOS DE SAN CRISTOBAL

Un industrial establecido en Santiago que es nativo de la parroquia de San Cristóbal de Merín nos relató ayer, al hablar de la tormenta que asoló los sembrados de los Ayuntamientos de Boqueijón y Vedra recientemente, el caso curioso que comentan los vecinos de aquella zona del Ulla.

"Se atribuye a milagrosa influencia de San Pedro Mártir, cuya imagen se venera en la iglesia parroquial y donde todos los años se celebra una gran fiesta religiosa a la que acuden devotos de los puntos más lejanos de la comarca, el hecho de que la tormenta de pedrisco del 15 de junio no haya causado estragos en los viñedos, frutales y sembrados de cereales y patatas. Es versión de los más ancianos de la parroquia, que la feligresía de San Cristobal de Merín nunca se vió afectada por granizadas fuertes que produjeran daños graves en los frutos. Y también esta vez se registró el caso de que a dos kilómetros de nuestra aldea los sembrados quedaron arrasados, mientras que en Merín no hubo que lamentar más que ligerísimas pérdidas en el arbolado. A ella tan solo llegaron algunos granizos de más o menos tamaño. Hubo, eso sí, inundaciones en las plantas bajas de algunas viviendas, pero la tormenta pasó de largo en el otro aspecto del pedrisco. De tiempo antiguo se tiene a San Pedro Mártir en nuestra parroquia como "abogoso" en casos de pedrisco y el Santo sigue protegiéndonos."

El próximo año los vecinos de San Cristóbal de Merín intensificarán la acción de gracias a San Pedro Mártir el día de la fiesta patronal.

Roma, ayer y hoy

Durante unos trabajos de restauración en la Vía Aurelia, de Roma, han aparecido las ruinas del Circo Variano, de tamaño semejante al famoso Maximo. Parte del terreno que está siendo profundizado por los arqueólogos, pertenece al Museo Militar, lo que explica que la apertura de las zanjas ponga ese contraste del avión, parado, en un sorprendente reflejo de épocas

Comunicaciones

La Exposición de Industria Naval va tomando cuerpo, no poco a poco, sino rápidamente, en el pensamiento de todos los ferrolanos. Ya no es un proyecto más, a realizar cuando Dios lo quiera. Es una realidad en la que ya se trabaja desde hace tiempo y que pronto veremos convertida en una hermosa realización. Por esto nada tiene de extraño que con un poco de anticipación si se quiere se esté pensando ya en las comunicaciones. Realmente no existirá problema de comunicaciones porque además de las carreteras que ya unen a Ferrol con los terrenos de la Armeda donde se alzará esa pequeña ciudad de la Exposición, se construirá una carretera especial. Pero de todas formas no está de más pensar en un medio de transporte económico y seguro. Y éste podría ser el mar. Las lanchas de pasaje de la ría pueden hoy, con la marea alta, acercarse hasta la Armeda. Si se construyese un embarcadero y se hiciese un dragado, los viajes se podrían realizar a cualquier hora, con marea alta o baja. ¿Resultaría esto muy costoso? Es posible. Los técnicos tienen la palabra. Lo que no tiene duda posible es que resultaría muy beneficioso para la Exposición el contar con este servicio que partiría del muelle de "Concepción Arenal" y podría ser aprovechado, además, por los forasteros para, una vez visitada la Exposición, realizar una jira marítima por la ría.

Como se sabe, el fondo de la ría, en la ensenada de La Malata, es muy plano y fangoso; por tanto, bastaría con abrir un canal provisional, bien señalado con boyas, para que las lanchas pequeñas pudieran circular tranquilamente.

Esto no pasa de ser una de tantas ideas. Ahí queda...

ESPECTACULOS

AVENIDA: "No hay crimen impune".—3. Mayores.

CALLAO: "Las tres noches de Susana".—3. Mayores.

JOFRE: "Kaleidoscopio".—Ignoramos censura.

CAPITOL: "El Club del crimen". — Carecemos de censura.

RENA: "Los amantes del desierto".—2. Jóvenes.

MADRID-PARIS: "La envidiosa".—3. R. Mayores, con reparos.

AVENIDA
HOY

POR ULTIMA VEZ
un sensacional programa doble, desde las 4 de la tarde

1.ª
El sonámbulo que quería dormir

2.ª
No hay crimen impune

Complemento:
NOTICIARIO NO-DO
(Para mayores)

Callao
HOY

5-30 — 8 — 11

ULTIMO DIA
BUTACA, 4 PESETAS

Las tres noches de Susana

(Autorizada mayores 16 años)
DICK POWELL
BEBBIE REYNOLDS
Completa el programa:
NO-DO 858 B

JOFRE
HOY

Excepcional espectáculo
KALEIDOSCOPIO

Presentado por
PEPE ROMERO

Con un conjunto-selección de los mejores artistas de Galicia.
Un espectáculo ameno, dinámico, alegre y moral.

Encera'oras y aspiradoras
Un gran surtido, en
Sagasta, 14 - 16
CASA SIGMA FERROL

CAPITOL
TL. 1474-1464

HOY
ULTIMO DIA
El Club del Crimen

Funciones: 6 — 8 — 11
(Mayores)

Complemento: NO-DO

Mañana:
"SUSANA PURA NATA"

RENA
TL. 1140-1167

HOY
JUEVES POPULAR
BUTACA, 3 PESETAS
A las 6 - 8 y 11

Los amantes del desierto
(CinemaScope-Tecnicolor)

¡Acción y emoción sin límites!

Con
RICARDO MONTALBAN
y
CARMEN SEVILLA
(Tolerada)

Complemento: NO-DO

Mañana:
"GEMELAS EN APUROS"

Madrid-Paris
TEL. 2242

HOY
JUEVES POPULAR
BUTACA, 3 PESETAS
A las 4 - 6 - 8 y 11

LA ENVIDIOSA

El eterno problema en la vida matrimonial.

Con
JOAN CRAWFORD
y
WENDELL COREY
(Mayores)
Complemento: NO-DO
Mañana:
"AMOR EN CONSERVA"

FERROL AL DIA

Ayer fueron servidas comidas extraordinarias en los Centros benéficos

La Comisión Municipal Permanente celebrará hoy sesión

Ayer, festividad de San Juan Bautista, se repartieron, costeadas por el abogado don José de Fano, comidas extraordinarias en todos los Centros benéficos de la ciudad.

Por encontrarse ausente tan distinguido benefactor, no asistieron invitados y el reparto de tales comidas fué efectuado exclusivamente por las ejemplares religiosas que rigen en el Santo Hospital de Caridad y en el Asilo de las Hermanitas de los Pobres. En los demás centros benéficos se hizo por el personal de cada uno de ellos.

Felicitamos al señor de Fano por su obra de caridad.

Ollas exprés a presión
Todas marcas y tamaños
Sagasta, 14 - 16
CASA SIGMA FERROL

SESION DE LA PERMANENTE

Hoy, se reunirá la Comisión Municipal Permanente para despachar el siguiente orden del día:

Secretaría General. Comisión de Hacienda. Comisión de Servicios. Viviendas Protegidas. Comisión de Obras. Recaudación de arbitrios municipales en la semana última. Ruegos y preguntas.

REUNION DE LA JUNTA DE COOPERACION SOCIAL DEL GRUPO ESCOLAR "IBAÑEZ MARTIN"

El próximo viernes, día 26 del corriente, a las siete de la tarde, tendrá lugar, en el salón de la biblioteca del Grupo Escolar "Ibáñez Martín", la reunión reglamentaria de final de curso de la Junta de Cooperación Social de dicho Centro, integrada por los padres de los alumnos que cursan sus estudios en el mismo.

Dada la trascendencia de los asuntos a tratar, se encarece la asistencia de todos los miembros de la referida entidad.

DE INTERES PARA EL MAGISTERIO

Se recuerda a los señores maestros nacionales y privados del término municipal de El Ferrol del Caudillo, que la última reunión ordinaria y preceptiva del Centro de Colaboración Pedagógica, tendrá lugar en el sitio de costumbre el próximo sábado, día 27 de junio, a las tres y media de la tarde.

COCINAS ELECTRICAS
Todas marcas y tipos
Sagasta, 14 - 16
CASA SIGMA FERROL

LOS GRUPOS DE CAZASUBMARINOS

Se ha dispuesto la constitución de los bloques de cazasubmarinos, sobre la base del Grupo de modernización.

El primer bloque, estará formado por el "Audaz", el "Osado", y el "Meteoro".

El segundo por el "Furos", el "Ariete", y el "Temerario".

PUERTO

Entrados.—Vapores: "Paco Gómez", de Gijón, con carbón.

"Ramales", de Bilbao, en lastre.

Despachado.—Vapor "Carmelina", para Avilés, con pinos.

LAS MAREAS

Día 25.—Pleamares: 6,55 de la mañana y 7,19 de la tarde.

Bajamares: 1,7 de la tarde.

ACCIDENTE DE CIRCULACION

Sobre las cinco de la tarde de ayer sufrió una aparatosa caída de la motocicleta que montaba en la carretera de La Malata, César Miramontes Palmeiro, de 36 años de edad, domiciliado en la calle de Animas, 47-2.º, que resultó herido de consideración.

Trasladado al Sanatorio de San Javier se le apreció una herida incisa de un centímetro de extensión en la región frontal, erosiones en pómulo izquierdo, fuerte contusión en muslo izquierdo y contusiones diversas. El pronóstico fué reservado.

REGISTRO CIVIL

Nacimiento:— María José González González, Manuel Filgueira López, Juan Manuel Ramos Saavedra, María del Pilar Couceiro Mariño, María de la Luz Seoane Rivera, Ana María Rey Vázquez, Juan Manuel Fernández Aneiros.

Matrimonios: Robustiano Pazos Lorenzo con Consuelo Ignacia Santos Gilabert.

MAÑANA en el CAPITOL
ESTRENO
Nadie se verá libre del contagio de carcajadas que proporciona

¡Hora y media de carcajadas continuas!

Jubia

CIRCULO MERCANTIL E INDUSTRIAL DE JUBIA

Como final del ciclo de conferencias que se viene celebrando en el local de esta entidad, el próximo sábado, día 27, tendrá lugar la que corre a cargo del Licenciado en Ciencias Químicas, comandante de Artillería, don Manuel Pérez de Arévalo, que versará sobre el tema: "Paralelo de las Artes en el tiempo". La entrada será pública.

BILLETES FERROCARRIL Y AVION
¡En el acto a precio oficial!
VIAJES AMADO
Autocares y taxis alquiler
Viajes Amado
G. Mola, 29.—Teléfono, 3978
FERROL

Playa de Valdoviño
EMPRESA RODRIGUEZ
Reanudará el servicio diario por Jubia y Sedes durante la temporada veraniega, el próximo
DOMINGO, 28 DE JUNIO
SALIDAS DE FERROL:
Domingos y días festivos, a las 10 horas.
Todos los días laborables, a las 14 horas.
Regreso diariamente de la playa, a las 20 horas.
Administración: General Aranda, 11.

JOFRE
HOY, EN FUNCIONES DE
7,30 tarde — 11 noche
Presentación del excepcional espectáculo
KALEIDOSCOPIO
Presentado por
Pepe Romero
Con un conjunto-selección de los mejores artistas de Galicia
"LOS CAROTHAS"
A H I O
LOLI ROSALES
ALBERTITO MADARIA
PILARIN MARTIN
LUCHIN GATIGA
ANGEL ROMER
"TRIO MARINEDA", etc.
Un espectáculo distinto y mejor, ameno, dinámico, alegre y moral

El famoso autor de novelas policíacas, GEORGE SIMENON, ha popularizado un nombre que es ya famoso en todo el mundo:
MAIGRET
El público ferrolano, tan aficionado a este género de producciones, podrá admirar al más formidable personaje policíaco, en su fascinante clima de misterio y de "SUSPENSE".

Intriga, crudeza, profunda humanidad... Y al mejor actor del cine francés encarnando al famosísimo personaje de SIMENON, el escritor policíaco más popular del mundo.

— O —

Una estupenda película policíaca, muy diferente a las que, en este género, hacen los americanos.

— O —

Para los amantes de este tipo de producciones, constituye un espectáculo excepcional.

Mañana-GRANDIOSO ESTRENO en el
--AVENIDA--

Circo ATLAS
Instalado en la Plaza de Sevilla
¡¡8.000!!
Espectadores en dos días lo han aclamado en Ferrol
Hoy jueves, 8 tarde y 11 noche
¡¡LLENAZOS IMPRESIONANTES!!
Todos comentan lo mismo
¡¡UNICO!!
NO DEJE DE VER ESTA COMPAÑIA INTERNACIONAL, DONDE ACTUAN LAS MEJORES ATRACCIONES DEL MUNDO, PRESENTADAS POR PRIMERA VEZ EN ESPAÑA, POR
Hermanos TONETTI
NOTA.—POR TENER QUE ACTUAR EN LAS PRINCIPALES FERIAS DE ESPAÑA, SOLAMENTE TRABAJARA EN ESTA CIUDAD, HASTA EL VIERNES, DIA 26, LO QUE COMUNICAMOS AL PUBLICO, PARA QUE SE APRESURE A SACAR LAS LOCALIDADES.
TAQUILLA ABIERTA DESDE LAS CINCO EN ADELANTE
VIERNES 26, DESPEDIDA

Mañana, EN JOFRE
El Ruiseñor de las cumbres
Por el diminuto y gran artista
JOSELITO
Una superjoya musical del Cine español

EL MUNDO EN LA PLATINA

CIBDAD VENERA

Pernoctaron en León las alumnas del "Rosalía Castro"

A medianoche nos telefonearon desde León. Apenas se oía, pero comprendimos que nos hablaba don Hilario Sáinz, el director del Instituto Femenino "Rosalía Castro". Suelen llamarnos al final de cada curso, desde diversas poblaciones de España, unas veces don Hilario y otras don Alfredo Llecha, el secretario de ese centro educativo. Siempre anunciándonos que ha llegado bien a tal o cual ciudad la excursión de turno del Instituto Femenino. Para que las familias de las alumnas se enteren por la mañana al leer el periódico y queden tranquilas.

Anoche nos comunicaba el profesor Sáinz que acababan de llegar a León donde pernoctarían. Componen la excursión las chicas de sexto curso y un grupo escogido de alumnas de los Estudios Nocturnos del Instituto. Se benefician, por tanto, de esa jira cultural por León y Castilla muchachas de humilde condición, que alternan el trabajo con el estudio.

Ayer visitaron Lugo, Ponferrada y Astorga. Habrán admirado las murallas lucenses, el castillo ponferradino, el palacio episcopal de Astorga, asombrosa obra de Gaudí y las catedrales. Hoy le espera la "pulcra", la pequeña maravilla gótica que es la Catedral de León. Y San Marcos y San Isidoro. Después proseguirán su ruta hacia Madrid. Lleven buen viaje.

La reforma de la plaza de San Martín

Hoy será el tercer día sin electricidad en el barrio comprendido entre la Azabachería y el Hospitalillo, por reformas en la red de baja y cambio de tensión y transformador. El apagón diurno —valga el contrasentido— está bien justificado ante la necesidad ya inaplazable de derribar el transformador que tanto afeaba la plaza de San Martín.

La reforma y embellecimiento de esta plaza, a pesar de hacerse con mucho sosiego está a punto de concluirse. Sólo falta terminar la colocación de la chapacuña en unos pequeños sectores que a las señoras les parecía que iban a quedar acotados para jardincillos. Sólo resta colocar la verja de hierro que enmarcará la calzada, más alta que la plazoleta, y restaurar la hermosa escalinata. Sólo queda dejar al descubierto la soberbia puerta hasta ahora semienterrada que existe al comienzo de la calle las Campanas de San Juan. Esta es una obra complicadísima; resulta difícil imaginar cómo se las arreglarán para desviar toda aquella serie de tuberías que allí aparecen.

Pero el emplazamiento subterráneo del transformador fué lo primero que se construyó. Estos días están trasladando a él los diversos aparatos y enlazando los cables. Por eso suponemos que, como estaba anunciado, hoy terminará la labor de los hombres de Fenosa. Y volverá a haber luz de día en oficinas, tiendas, talleres y hogares del barrio comprendido entre la Azabachería y el Hospitalillo. Un barrio que, por cierto, está quedando hecho un primor. Tanto que sorprendería a muchos vecinos de los barrios señoriales que hace años que no lo visitan.

Diálogo con Javier, el joven dibujante que ganó el segundo premio del concurso de carteles de las Fiestas del Apóstol

Comenzó sus estudios en el Colegio de Sordomudos de Madrid

El Jurado encargado de fallar el concurso de carteles anunciadores del Apóstol de 1959 ha emitido su fallo. Los lectores ya lo conocen: obtuvo el primer premio el profesor Moragón y el segundo fué adjudicado a Javier Rodríguez Fernández.

Nos hubiera complacido mucho poder ofrecerles hoy una entrevista con el primer triunfador en tan importante certamen, pero no ha sido posible lograr este propósito, por una razón fundamental: el profesor Moragón estaba ayer —y aún seguirá, probablemente por unos días más— ausente de Santiago. Pero el periodista enfiló su curiosidad hacia otro rumbo y así presentamos las impresiones recogidas del joven artista galardonado con el segundo premio.

Javier Rodríguez Fernández

Javier Rodríguez Fernández, un muchacho de gratísima presencia, fuerte y rubio, cuenta 17 años de edad. Es hijo del industrial santiagués, don Ramón Rodríguez Freire. La particularidad más destacada de Javier es que se trata de un sordomudo. Diremos mejor, que es solamente sordo, porque Javier articula sonidos y palabras y no tiene necesidad de recurrir a gestos de mímica para entenderse con las demás personas. Por ejemplo, nosotros no hemos necesitado de "traductor", que en este caso podía servirnos su profesor de Dibujo, el notable artista Angel Morón. Por el movimiento de los labios interpretaba lo que queríamos que nos respondiera y de una manera bastante correcta, perfectamente perceptible, la conversación de Javier nos ha bastado para argumentar con toda fidelidad el desarrollo de la entrevista que ayer sostuvimos con él.

—¿Dónde iniciaste tus estudios de Dibujo?

—En el Colegio de Sordomudos de la Purísima, de Madrid. Allí estuve siete años.

—¿Siempre dedicados al Dibujo?

—No. Cultura general, estudios generales... Dibujo, después...

—¿En Santiago?

—Sí, en Santiago. Mi profesor es aquí —señalaba— don Angel Morón. Llevo seis años sujeto a sus lecciones.

—¿Qué clase de Dibujo prefieres?

—Todo: lineal, artístico, comercial. El comercial —puntualiza con sorprendente dicción dentro del defecto físico de no disfrutar de sentido auditivo— es un compendio del lineal y del artístico.

—¿Esperabas alcanzar premio en el concurso de Carteles de las Fiestas del Apóstol?

—Trabajé con mucha ilusión durante un mes... Con mucha ilusión —recalca sus balbucientes palabras Javier— y me llevé gran alegría... Tengo un gran maestro.

Angel Morón interpuso en el diálogo:

—Es obra personal de Javier, que supo ejecutar la idea que yo le he trazado. Algunos detalles técnicos necesitaban, claro está, la mano del profesor. Pero Javier es el autor material del cartel.

Volvimos a preguntar al joven y magnífico dibujante:

—¿Ha sido labor difícil?

—No difícil. Sí de trabajo.

—Además del Dibujo, ¿qué otras materias estudias con más agrado?

—¿Agrado...? ¡Aritmética, Geometría...!

Angel Morón confirmó las palabras del muchacho, añadiendo que posee para las Matemáticas, igual que para el Dibujo, condiciones extraordinarias.

Es interesante, saber que en el Colegio de Sordomudos de la Purísima, de Madrid, Javier Fernández Freire aprendió a hablar de una forma que no es difícil, ni mucho menos, comprender lo que expresa. Y todavía más asombroso es que con el solo movimiento de los labios, entiende a la perfección lo que a él le dicen. Solamente con que se le hable con cierta lentitud.

Javier, el más singular dibujante que hemos conocido, estaba muy satisfecho de su triunfo. Por él le felicitamos y también a su profesor Angel Morón. El motivo y la interpretación del tema demuestran un fino temperamento, una sensibilidad espiritual y artística fuera de lo corriente.—A.

El cartel que obtuvo el segundo premio

Premio de novela "Gabriel Miró 1959"

A "La montaña rebelde" de Juan Antonio Cabezas

ALICANTE, 24. — Coincidiendo con las fiestas de las hogueras de San Juan, en el despacho del alcalde, el jurado calificador del Premio "Gabriel Miró 1959" ha hecho público su fallo, concediéndole a la novela "La montaña rebelde", de la que es autor don Juan Antonio Cabezas, de Madrid.

El premio está dotado con 50.000 pesetas. Se han presentado al concurso setenta y tres obras, de las cuales se han seleccionado diez.

También, dados los méritos de otras novelas presentadas se ha acordado citar las siguientes: "Los sueños de Juan", "La isla de los oscuros", "La vida irónica", "La estrella lejana" y "El nieto de Pitágoras."

Inmediatamente de conocerse la noticia el alcalde de la ciudad estableció comunicación con el galardonado para expresarle la felicitación y comunicarle que el premio le será entregado en Alicante un día de éstos.—Cifra.

CUPÓN PRO CIEGOS
PREMIADO EN EL DIA DE AYER
N.º 505
BEBA VINOS
BO-PO-MAN

VENTANA al MUNDO

Por PANURGO

Glosas al discurso de Christian Herter

No tiene desperdicio el discurso del secretario de Estado norteamericano, Christian Herter, sobre la interrumpida Conferencia de Ginebra, cuyo texto aparece publicado en este mismo ejemplar del periódico.

A la vista de su contenido, la impresión del panorama de Berlín en relación con el problema de Alemania escindida, es de inclinación o tendencia pesimista. En efecto, Herter, dice textualmente, en uno de los párrafos de su discurso: "Las Potencias occidentales formularon propuestas serias a la Unión Soviética para un acuerdo interino sobre Berlín que asegurase la estabilidad de la ciudad hasta que Alemania sea reunificada. Estas propuestas hubiesen ofrecido una base de negociaciones y acuerdos si la verdadera preocupación soviética hubiese sido el reducir la tensión sobre Berlín."

"No se llegó a un acuerdo sin embargo ---continúa diciendo Herter--- porque se ofreció un importante obstáculo: el ministro de Asuntos Exteriores soviético, Andrei Gromyko se negó una y otra vez a discutir las propuestas occidentales hasta que el nuevo estatuto propuesto por Rusia para la ciudad hubiese sido aceptado. El nuevo estatuto era el llamado de "ciudad libre", que era tan inaceptable para nosotros, entonces, como lo fué cuando por primera vez fué planteado en noviembre último."

"En ulteriores fases de nuestras conversaciones sobre Berlín ---prosigue Herter--- los soviéticos formularon de nuevo amenazadoras propuestas. Pidieron a las Potencias occidentales que aceptasen un tiempo límite, después del cual nuestros derechos para proteger a Berlín Occidental expirarían. Propusieron una extensión de un año que, luego, con una muestra de generosa burla aumentaron a dieciocho meses. Hicimos constar que las Potencias occidentales no estaban ya interesadas en continuar las negociaciones bajo tal amenaza, como tampoco lo estuvieron antes, al formularse la primera amenaza."

Ahora bien, una vez que se ha suspendido la Conferencia, al reanudarse ésta el trece del próximo mes de julio, si Rusia persiste en el señalamiento de término para la resolución del problema de Berlín, entonces las nuevas reuniones estarán condenadas al fracaso. Porque tal como están las cosas, se ve claro que la Unión Soviética quiere que los norteamericanos se marchen de Berlín y, en contraposición, los yanquis no quieren marcharse. Ese, en realidad, es el conflicto.

Siendo esto así, es lógico presumir que la próxima reunión de los ministros de Asuntos Exteriores no logrará otra cosa, sino deslindar los terrenos de lo que cada una de las partes contendientes desea para sí.

Para los occidentales, abandonar a su suerte a una ciudad de dos millones de habitantes, como Berlín, sería una traición a la República Federal de Bonn, miembro de la NATO; para los rusos, en cambio, la permanencia indefinida de los norteamericanos en Berlín Occidental, representa una amenaza para Alemania Oriental, ya que la antigua capital del extinguido III Reich, constituye un enclave en el territorio de la República Popular de Pankow.

Hasta ahora las posturas de Wáshington y Moscú se muestran irreductibles, pues las respectivas concesiones que se atribuyen son de carácter puramente accidental, que no afectan a la esencia del problema.

No creemos que durante este intervalo suspensivo de la Conferencia, llegue a gestarse una solución que resuelva a gusto de todos el intrincado problema. Si Rusia se allana a la tesis norteamericana de que las fuerzas estadounidenses continúen en Berlín Occidental indefinidamente, representará un rotundo fracaso para el Kremlin, cuyas consecuencias serían funestas para la política soviética, ya que los países satélites verían en Rusia un país débil incapaz de oponerse frente a los yanquis; si, por el contrario, son los norteamericanos los que acceden a las peticiones soviéticas y abandonan a Berlín, entonces Alemania Occidental, se consideraría desasistida de Wáshington y sus aliados, y, como probable reacción germana federal, cabe suponer una retirada del Pacto del Atlántico Norte, con todas las graves secuelas que este hecho representaría, con un país tan poderoso, como Alemania, al margen de la defensa de Occidente.

No esperamos por tanto, que el problema berlinés se vaya a resolver en las próximas reuniones de Ginebra, para cuya celebración, faltan poco más de una quincena. Es un tejer y destejer al que no se le ve fin, por ahora, aunque, como dice el sabio refrán gallego: "Mentras o pau vai e ven descansa o oso."

Carta a don José de "Fonte Limpa"

Por DIEGO VILAR

Su fama de hombre abierto y natural me permite dirigirle esta carta ¡Dios nos libre, si usted fuese de esos rígidos que comenta D. Miguel en "The hisnis people"! Me mandaría usted a...; bueno, pobre de mí. Usted, que es el Decano de "Fonte Limpa", está colocado ya por la cima de estas minucias que viven de tejas abajo. Comprenderá que a uno cuando le da por escribir no para; y ahí me tiene usted recordando lo que dijo aquel otro don José: "que el médico, como el filósofo, no vive sino que asiste a la vida de los demás".

Usted de tanto haber asistido a la vida de los demás, andará pensando que la vida y sus cosas no tienen secreto o de tenerlo tan grande ya no es secreto. Cada pulsada de su mano habrá tenido ¡yo que sé la de miles de sensaciones! Porque ustedes ---como le oí a otro recordado y simpar cirujano de "Fonte Limpia"-- "cogieron" los tiempos heroicos de la Cirugía. Cuando abrir era más peligroso por las consecuencias secundarias que por la principal. Claro ¡estos tiempos del Dr. Fleming, que han hecho de la cirugía casi una minucia más! ¡Tiempos aquellos; los de milésima de segundo, y la vida escapándose a chorro por ella!

Ahora no vale (como dicen los pequeños en su juego). Así cualquiera: sin riesgos...

Porque lo que había que poseer era eso del "corazón". Tener corazón y coraje, y unas manos. Esas manos que hacían proclamar a los maestros: "tiene, tiene "manos". ¿Pero qué ocurría con las manos de ustedes; que tenían de particular?

El viejo doctor Goyanes, cuando vino al congreso o jornadas de Vigo de 1931 (aquellas famosas en que ustedes, los de "Fonte Limpa", levantaron tan en lo alto nuestro pabellón quirúrgico y médico), definió algo de esto de las "manos": "un corazón en cada una y el pecho hacia adelante".

¿Realmente es de tanta intensidad la profesión de cirujano? Sin duda de tensión íntima, de tener todos los nervios en su sitio y las "glándulas bien puestas". Yo no he conocido, de los viejos, cirujano que no tuviese una hombría especial y un arranque o fogosidad que llegase a llevar las cosas al extremo máximo: de vida o muerte. Ustedes los mayores, son así.

Pero no era esto lo que quería decirle. Era otra cosa, y para mí importante (soy hasta bisnieto de "fontelimpanos"). Y es que he leído que aquí, en plena "Fonte Limpa", queda constituida una Academia Médico - Quirúrgica con una prejunta directiva que organizará la definitiva y las funciones de la Academia. Esto es espléndido para reavivar la importante realidad de nuestra ciudad médico - quirúrgica y su numerosa población de actores, espectadores y pacientes. (Y, ahora un inciso: lo de espectadores va por nosotros, los que sin pertenecer a la profesión médica estamos tan cerca afectivamente que nos interesa tanto o más que a los sujetos médicos lo que concierne a la medicina y cirugía. Por eso digo, dije y diré, que la Medicina Compostelana interesa a todos, y sus problemas de raíz profunda y filosófica deben ser tratados también por los afines; bueno, no afines, sino acercados. Pero usted ya vió que nunca se nos hizo caso; y, a veces, el interesado fundamentalmente en un problema es el que lo desenfoca más. Claro, está tan metido que no tiene visión de perspectiva del conjunto. Lo que una vez oí decir por boca de un ilustre catedrático amparado en Shakespeare: "el árbol tapa al bosque").

Pero, a lo que iba. Que leí todo lo de esa Academia Médico-Quirúrgica compostelana, cosa que me parece estupenda. Leí los nombres de su constitución (a ellos, tal vez, se deba el esfuerzo de la realidad presente), pero no ví el de usted figurando como "Decano de Fonte Limpa"; o sea, como el primer presidente de honor de la Academia. ¿Es que lo dejan para cuando se constituya la directiva de la academia definitivamente, o es que no han pensado en usted para ello? Esto no lo creo, no. Usted es el actual decano, el hombre mayor de eso de "tener manos" y de las peripecias, ya históricas, por las que pasó "Fonte Limpa" en esta mitad de siglo. ¿No es usted el último compostelano actual de la generación médico - quirúrgica del principio del siglo?

Me doy cuenta que alguno aun preguntará si usted, don José de Fonte Limpa, es don José Puente Castro. Pues claro, ¿quién iba a ser si no?

PERON y BATISTA se disponen a abandonar la República Dominicana

Temen por su seguridad, ante las amenazas de invasión

WASHINGTON, 24. — En círculos diplomáticos se ha indicado que, según rumores circulados en la República Dominicana, los expresidentes de Argentina y Cuba, Juan Perón y Fulgencio Batista, respectivamente, se disponen a abandonar dicho país, ya que temen por su seguridad, ante las amenazas de invasión de la República Dominicana por "expedicionarios rebeldes", organizados, al parecer, en Cuba.

Se tiene entendido que Perón ha solicitado ya permiso para trasladarse a Suiza, pero no ha sido confirmado. También Batista desea trasladarse a un país de Europa. Efe.

NO PIENSAN CONCEDER RESIDENCIA A PERON Y BATISTA

BERNA, 24. — Según manifiestan funcionarios del Gobierno federal, Suiza no piensa conceder permiso de residencia en este país a los expresidentes Perón y Batista. Efe

Doctor Manuel Garaizábal Bastos
CIRUGIA
Real, 126 Teléfono 1730
EL FERROL

SANTORAL

Jueves, 25

Santos Guillermo, ab., confesor; Arosia, Lucía, Febronia, vgs.; Galicano, mártir; Próspero, Maximino, obispos; Adalberto cf.

Gonzalo Pintos Pena
Médico Cirujano del Hospital
RAYOS X
Conga. 1.—Teléfono 1298
SANTIAGO

Información extranjera

Selwyn Lloyd, en la Cámara de los Comunes

Estamos en Berlín para mantener los derechos de los berlineses occidentales a escoger su medio de vida y protegerlos

LONDRES, 24.— El ministro de Asuntos Exteriores, Selwyn Lloyd, declaró en la Cámara de los Comunes que el Gobierno británico no considera que Occidente debe tratar de permanecer en Berlín por "razones militares, de propaganda o de información militar".

Estamos allí —dijo— para mantener los derechos de los 2.250.000 berlineses occidentales a escoger su medio de vida y protegerlos para que no sean sometidos a un régimen que rechazan. Añadió que un acuerdo sobre Berlín podría allanar el camino para llegar a otros sobre cuestiones más amplias, pero añadió: "No debemos engañarnos nosotros mismos, pensando que estos acuerdos puedan ser fácil o rápidamente negociados".

Bevan, en nombre de la oposición, preguntó si en Ginebra se había tratado de una reunión de los jefes de Gobierno y Lloyd respondió que la misión de los ministros es tratar de limar diferencias entre las diferentes posturas y presentar proposiciones para ser estudiadas por los jefes de Gobierno.

Se refirió seguidamente a los temas tratados en la Conferencia de Ginebra y dijo que las proposiciones presentadas sugieren modificaciones en la actual situación en ciertos aspectos. — Efe.

Cuatrillizos

Tres niñas y un niño

NUEVA YORK, 24.—Bessie Kojouras, de 26 años, esposa de un estudiante de Derecho de la Universidad de Columbia, ha dado a luz a cuatro criaturas en un solo parto en el "Marine Hospital".

Tanto la madre como los recién nacidos —tres niños y una niña— se encuentran en buen estado de salud. Los niños han sido puestos en incubadoras — Efe.

Regresó a Madrid el Ministro Secretario General del Movimiento

"Hemos reforzado los lazos de unión con aquel país" - dijo el Sr. Solís Ruiz al expresar su satisfacción por las atenciones recibidas en Alemania

MADRID, 24.—El Ministro Secretario General del Movimiento, don José Solís Ruiz, ha llegado a Barajas, en avión, a las cinco de la tarde, procedente de París y de regreso de su viaje a Alemania y Francia, donde se ha entrevistado con diversas personalidades del Gobierno, de la Industria y de las Finanzas. Le acompañaban los señores Jiménez Torres, jefe nacional de la Obra de Cooperación; don Luis Galdós, presidente de la Sección Económica del Sindicato de Industrias Químicas y el señor Fontes, jefe de Protocolo de la Secretaría General.

Le esperaban en el aeropuerto su esposa e hijos. El presidente del Banco Exterior de España, señor Arburúa; el embajador de Alemania; don Alfredo Jiménez Millas. El secretario general de la Organización Sindical. El Gobernador Civil de Madrid y jefes de sindicatos y obras nacionales. Al descender del avión fué saludado por todas las personalidades que le esperaban y el señor Solís abrazó a su esposa e hijos.

Ante los periodistas declaró que viene encantado de las atenciones que ha recibido en Alemania, por parte del Presidente de la República, del Jefe del Gobierno y de los ministros con los que se ha entrevistado. Hemos visto Berlín, donde hay muchas cosas y muy interesantes. Nos hemo sreunido con los industriales alemanes y hemos reforzado los lazos de unión con aquel país.

Repitió el señor Solís que no sólo habían recibido toda clase de atenciones de las autoridades alemanas, sino de todo ese gran pueblo que es Alemania.—Cifra.

Apoyo de Eisenhower a la recomendación de que la ayuda militar de Estados Unidos sea concedida a largo plazo

WASHINGTON, 24.—El presidente Eisenhower ha expresado su apoyo a la unánimé recomendación de una comisión de estudios, según la cual la ayuda militar de los EE. UU. debería ser concedida sobre la Base de un largo plazo, en vez de hacerlo solamente de año en año. Eisenhower se muestra igualmente de acuerdo con que debe darse al Departamento de Estado un papel principalísimo en el planeamiento de los programas de ayuda militar al exterior.

El Presidente ha transmitido al Congreso un informe de 25 páginas sobre "la organización y administración del programa de ayuda militar" emitido por una comisión especial de estudio presidida por Willian Draper, un antiguo secretadio del Ejército. En este informe, no se refieren sus autores a la cuantía de la ayuda militar norteamericana a otros países, pero se hacen las principales recomendaciones siguientes:

A) La ayuda militar debería ser planeada por períodos de tres e incluso de cinco años, en vez de estar sujeta a autorizaciones anuales como ocurre actualmente.

B) La concesión y continuación de la ayuda militar a cada país determinado dependerían de que los Departamentos norteamericanos de Estado y de Defensa estuviesen de acuerdo en que dicho país apoyarían los objetivos militares y políticos de los Estados Unidos.

C) El Departamento de Estado debe participar desde el primer momento en el planeamiento de la ayuda militar para ofrecer el necesario consejo desde el punto de vista político.

El informe añade, sin embargo que el Departamento de Defensa deberá tener la total responsabilidad sobr la ejecución de los programas de ayuda militar, de acuerdo con la política señalada por el Departamento de Estado y el Consejo de Seguridad Nacional.

En la carta con que Eisenhower envía este informe al Congreso el Presidente se muestra totalmente de acuerdo con sus principales recomendaciones.—Efe.

Frondizi logra superar la la crisis política

(VIENE DE PRIMERA PAGINA)

nisterios, aunque el desempeño de ambas carteras será solo provisional.

En la oficina de la Presidencia se informa también que Justo Villar actuará temporalmente como ministro de Defensa, cargo que al parecer ha rechazado el ministro de Economía saliente, Emilio del Carril.

Mientras tanto, en la Casa Rosada se anuncia que cerca de cien personas que habían sido arrestadas por orden del Gobierno, de acurdo con los preceptos que rigen el "estado de sitio" han sido puestas en libertad.

La Secretaría de Marina ha desmentido los informes de Prensa según los cuales el contralmirante retirado Arturo Rial, había sido puesto en libertad e informa que continúa bajo arresto gubernativo. Su libertad está pendiente de una investigación oficial.—Efe.

CONFIRMADOS EN SUS PUESTOS

BUENOS AIRES, 24.—Informa la oficina presidencial que el presidente Frondizi, en la reforma de su Gobierno, ha confirmado en sus puestos, además de los tres secretarios de las fuerzas Armadas, a los ministros del Interior, Asuntos Exteriores, Educación y Justicia, Sanidad y el secretario de Comunicaciones.

El secretario de Transportes, señor Constantini, pasa a ser ministro de Servicios Públicos y el titular de este Departamento señor Villar, al Ministerio de Defensa.

Alsogaray propondrá al Presidente todos los secretarios del equipo económico.

Por otra parte, ha sido rechazada la dimisión del alcalde de Buenos Aires, señor Hernán Giralt.

Mientras tanto, los secretarios de los tres Ejércitos han presentado de nuevo sus dimisiones, después de haber sido confirmados en sus puestos por oficio, para que el nuevo ministro de Defensa, señor Villar, pueda reorganizar su Departamento si lo estima necesario.

El control de la crisis se halla ahora en manos de Alsogaray (46 años), quien tendrá poderes totales para llevar adelante el programa de recuperación nacional. Alsogaray en una emisión de Radio ha declarado que la reconstrucción del país depende de los recursos nacionales, señalando al mismo tiempo, sin embargo, que será bienvenido el capital extranjero y defendiendo la concesión de permisos de explotación de petróleo a compañías extranjeras.—Efe.

Declaraciones del Ministro de Trabajo

(VIENE DE PRIMERA PAGINA)

su seguridad social, gracias, dice, a la estabilización económica lograda en los meses anteriores en postura que lleva el mismo signo de la nuestra aunque llevada con ritmo que ha exigido de la masa ciudadana mayores esfuerzos de los que espera aquí necesitar.

—El secreto está entonces en distinguir entre política de estabilización y de deflación.

—En efecto, la deflación consiste en reducir violentamente el nivel de actividad de trabajo del país, mediante los recursos de dirección económica que posee el Estado. Pero en la deflación no ha pensado ni piensa nadie dentro del Gobierno. Gracias a la paz y al orden España bulle hoy de actividad y de iniciativas creadoras. Implicaría un retroceso —en el que como digo, nadie ha pensado— desencadenar una política deflacionista en estas condiciones.

Los mismos programas de limitación de la expansión del crédito han de tomarse a título indicativo, porque el crédito sólo debe limitarse más allá de lo que sea crédito sano, sin mermar las posibilidades del país.

—Hemos de entender que las medidas de estabilización económica forman parte de los programas de política social.

—La política económica y la social no son sino dos planos de una misma acción. La política social para que no se reduzca a una ficción ha de comprender como base de partida y condición necesaria, la estabilidad económica. Dentro de ella las conquistas sociales no son factor de perturbación de esa estabilidad como suele entenderse, sino el modo de consolidarla y darle arraigo. Al margen y compatibles con las prescripciones de estabilidad económica hay posibilidades inmensas de política social a las que no renunciamos. El signo o carácter social del régimen se mantiene como imperativo de sus orígenes y de su misión.

—Entonces estos planes económicos no obstaculizarán los avances en la seguridad social.

—Al contrario, son su premisa y antecedente como antes dije. La seguridad en los Estados modernos se basa en estudios matemáco-financieros delicados, requiere estadísticas muy afinadas y sobre todo necesita fijeza en los datos y prudente previsión en su desarrollo. Nada de eso es posible si la base económica del país está sujeta a fluctuaciones constantes. Además, el primer factor de la seguirad del trabajador es el de determinar el poder adquisitivo del precio de su trabajo. En una economía con desniveles y alibajos rápidos y acusados, según dije recientemente, el trabajador se ve siempre sobrepasado por el capitalista y uno y otro por el especulador, en la carrera que encabalan los costes y precios a la zaga de ellos y sólo arrastrándose marchan los salarios. Estoy seguro que la fina percepción de nuestros trabajadores —dentro de los cuales siempre engloho tanto a dirigentes técnicos como a trabajadores manuales— habrán captado el alcance beneficioso que para ellos ha de tener esa política de estabilización.

Inundaciones en Kuangtung

HONG KONG, 24.— Informan desde Pekín que unas 187 personas han resultado muertas a causa de las inundaciones cerca de Cantón, capital de la provincia de Kuangtung.

Otras 29 personas han desaparecido y 204 resultaron heridas. — Efe.

SEATLE, 24.—Un bombardero a reacción de ocho motores que realizaba un vuelo de pruebas a baja altura, se estrelló cerca de Burns, Oregón. Resultaron muertos los cinco miembros de la tripulación que iban a bordo.—Efe.

Para salvar la vida de un muchacho hospitalizado en ZARAGOZA

EFICAZ COLABORACION DE DOS RADIOAFICIONADOS, UNO ESPAÑOL Y OTRO ITALIANO

MILAN (Italia), 24.—Un radioaficionado español y otro italiano han colaborado para salvar la vida de un muchacho hospitalizado en Zaragoza. Según se ha sabido en esta ciudad, Daniele Donelli, de Milán, capto un mensaje de otro radioaficionado, José Luis Barreo, de Zaragoza, en el que se pedía una medicina que no se encontraba en aquella población. Donelli la buscó rápidamente en Milán y la llevó al Consulado de España, desde donde fué enviada por vía aérea a Barcelona, muy pocas horas después del llamamiento radiado. Al parecer, desde Barcelona, la medicina fué llevada a Zaragoza por la Policía de Tráfico, en motocicleta.—Efe.

Anuncíese en LA NOCHE

Dr. J. Llinás Alonso
ENFERMEDADES DE LA PIEL
DR. TEIJEIRO, 20 - 2.º
(Junto al Metropol)
Consulta de 11 a 1 y 4 a 7
SANTIAGO

SANATORIO DEL PROF. DR. JORGE ECHEVERRI
CIRUGIA GENERAL
Especialidad: Huesos - Músculos - Articulaciones - Vasos y Nervios
Senra, 1 - Teléfono 1241
SANTIAGO

Sanatorio Nuestra Señora de la Esperanza
De las Hermanas de la Esperanza — Director: Dr. Luis Sánchez Harguindey
MEDICINA y CIRUGIA - ESPECIALIDADES

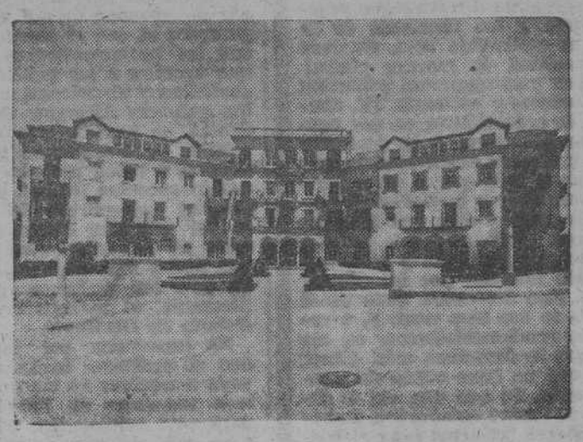

SANTIAGO DE COMPOSTELA
Zona Sur de la Residencia — Teléfonos: 2205 - 2206 - 2207 — Director: 1334
Pensiones de varias clases incluidas las de tipo económico
NOTA.—Para información diríjanse a cualquiera de los teléfonos

LA DURACION Y CONSERVACION DE SUS ROPAS consiste en una perfecta limpieza en seco ¿dónde?, en la
TINTORERIA "IDEAL"
en plisados disponemos de los últimos modelos
PRIMO DE RIVERA, 81 — Teléfono 24-18
EL FERROL DEL CAUDILLO

«RAFAEL y VICENTE»
«TODO NUEVO»
OFRECE...
Su nuevo comercio con todas las secciones de un gran Almacén.
PARA SEÑORA
Estampados - Algodones - lisos y Brocados
Jacquares - Vichys y gabardinas
Piqués - popelines - listados y lunares
Confección de ante - cuero y piel
Abrigos de entretiempo y paños de chaqueta
Toallas de playa - felpas y salidas de baño
PARA CABALLERO
Trajes de verano - frescos y algodones
Tergales - tropicales y alpacas
Chaquetas sport y camisería
Confección y sastrería a medida
PARA EL HOGAR
Telas Blancas - sábanas y cutis de colchones
Alfombras - cortinajes - tapicerías y cretonas
Telas Plásticas - esteras y colchas
Hilos - mantelerías - granites y panamás
Mantas - dos caras - pelos - cuna y coche
Sección de cortinajes, decoración y tapiceros
TODO LO QUE UN GRAN ALMACEN PUEDE OFRECERLE ¡AQUI LO ENCONTRARA!...
VISITE SU NUEVO COMERCIO SIN COMPROMISO ALGUNO DE COMPRA.
¡NOS AGRADARA VERLE Y SALUDARLE!
ENTRADA PROVISIONAL POR HOSPITAL, N.º 8

†

EL SEÑOR

Don Vicente Pazos Rivera

MAESTRO PINTOR

Falleció después de recibir los Santos Sacramentos.

R. I. P.

Su esposa, doña María Vázquez Varela; hijos, doña María y don José (ausente); hijo político, don Juan Manuel Pérez; sobrinos y demás familia,

TIENEN el sentimiento de participar a sus amistades tan sensible pérdida y les ruegan una oración por su alma.

El Ferrol del Caudillo, 25 de junio de 1959.

Funeraria Hijo de Porto

†

LA SEÑORA

Doña Carmen Remuñán Pena

Falleció en el día de ayer, confortada con los Auxilios Espirituales y la Bendición de Su Santidad

D. E. P.

Su apenado esposo, Benito Carbajo; hijos, Manuel, Concepción y Andrés; hijos políticos, Esclavitud y Manuela; hermanos, María (ausente), Luisa y Carmen; nietos y demás familia,

RUEGAN a sus amistades y demás personas piadosas una oración por su alma y la asistencia a la conducción, hoy, a las seis de la tarde, al cementerio de Boisaca, por cuyos favores anticipan gracias.

Casa mortuoria: Calle Nueva, núm. 42.

Santiago, 25 de junio de 1959

Funeraria Santa Lucía.

†

LA SEÑORA

Doña Teresa Lorenzo Campos

Falleció después de recibir los Santos Sacramentos, el día 24 de junio de 1959

R. I. P.

Sus hijas, Francisca Josefa y Purificación; hijos políticos, Nicanor Lorenzo Francisco Otero Capotillo y Eugenio Merino; nietos y demás familia,

RUEGAN la asistencia al sepelio que tendrá lugar a las cinco de la tarde de hoy

El Ferrol del Caudillo, 25 de Junio de 1959.

Casa mortuoria: José Antonio, 63-3.º

No se recibe duelo.

Gran Funeraria.

Próximamente: Turismo bajo las aguas del Nilo

Quedará sumergida una gran obra faraónica

Carta de EL CAIRO

El templo de Abu - Simbel, mandado excavar en la roca de asperón por Ramses II

EL CAIRO. (Del corresponsal de la Agencia MIROSPA, en exclusiva para nuestro periódico). — A causa de la edificación de la gran presa de "El Saad El Ali", la aguas del Nilo sumergirán para siempre el Gran Templo excavado por el Faraón Ramses II a 280 kilómetros al sur de Assu en los acantilados de roca de asperón de Abu-Simbel. El agua de la presa cubrirá, pues, los famosos colosos de más de 20 metros de altura y las grandes salas subterráneas cuyas paredes están cubiertas por las esculturas e inscripciones mas notables de Nubia. A partir de ese momento, el famoso templo sólo podrá ser visitado por nadadores debidamente equipados con aparatos respiratorios, o por buzos.

Por extraña que parezca esta idea de "turismo submarino" es objeto de estudios por parte de los especialistas del Gobierno egipcio y de la UNESCO, los cuales examinan desde hace tres años la posibilidad de poner a salvo los tesoros arquitectónicos de Nubia, amenazados por la construcción de la presa. Primero se proyectó aislar el templo, construyendo a su alrededor un gran dique semicircular de unos cien metros de altura. Pero los viajeros, que llegarían en barcos hasta un pequeño desembarcadero establecido en la parte alta del dique protector, hubiesen tenido que ser bajados en ascensor hasta el fondo del "pozo", para que pudieran entrar a pie en el templo. Hubo que renunciar a esta formula: el dique hubiese costado una fortuna, y nada garantizaba el éxito de la empresa. Además, el agua de la presa hubiera podido infiltrarse hasta las salas subterráneas del templo por las grietas de los acantilados.

Un segundo proyecto, que quizá podría adoptarse relativamente pronto es el de endurecer la blanda piedra en que los arquitectos y escultores del Faraón Ramses II labraron el templo y su inmensa fachada hace treinta siglos. En efecto, la roca de asperón de Bubia, convenientemente tratada con productos químicos, puede volverse más dura que el granito y absolutamente impermeable.

Así, bajo el nivel del gigantesco depósito nilótico, seguirá viviendo, fuera de la mirada de los humanos, una de las obras más colosales de la antigüedad faraónica, cuya perfección tiene hoy casi tanta fama como la que poseen las Pirámides de Guizeh o los Templos de Tebas. ¿Se trata de un salvamento inútil? Puede que no. Dentro de una generación o dos, los turistas considerarán quizá como algo natural seguir al guía buceando a través de las salas sumergidas de Abu-Simbel.

PROCESO POR "CORRUPCION DE MEDIUM" EN EGIPTO

La revista "Al Tahrir" evoca una curiosa querella que divide actualmente a dos importantes grupos de espiritistas de Egipto.

En efecto, la Asociación "Espiritistas de la Esfinge" es objeto de un proceso por parte de los "Espiritistas de las Pirámides". Estos acusan a aquéllos de corrupción... de medium.

Los "Espiritistas de las Pirámides", hacían girar las mesas y conversaban con los espíritus merced a una medium de excepcional talento, un tal Aziz Yussef. Pero éste fué objeto de tentadoras ofertas por parte de los "Espiristas de la Esfinge" y, tras haber roto todo relación con el grupo de las Pirámides, trabaja ahora por cuenta de la asociación adversa.

Al parecer, el vidente Aziz es casi insustituible, puesto que, según la revista "Al Tahrir", es un "descendiente del Faraón Mikerinos, constructor de la Tercera Pirámide.

Asimilando al medium a un asalariado que trabajase bajo contrato, la "Asociación de las Pirámides" reclama al propio Aziz Yussef una indemnización por ruptura injustificada de compromiso, y a los "Espiritistas de la Es-

finge" unos "daños y perjuicios" que, a decir verdad, no tienen nada de inmaterial.

SE SIGUE HABLANDO DE LAS JOYAS DE FARUK

Los tesoros de la familia real egipcia parecen inagotables. Cada año se subasta una parte y al año siguiente salen nuevas maravillas de las cajas de caudales del Banco Nacional, donde este tesoro se halla depositado.

En la segunda quincena de mayo, en el antiguo Palacio Real de Abdin, en El Cairo, fueron dispersadas algunas piezas realmente únicas que pertenecieron a los miembros de la dinastía de Mohamed Ali. Entre ellas, un magnífico ajuar de oro macizo, grabado con el escudo imperial, que ofrecido a la princesa Fauzia, hermana del rey Faruk, con ocasión de su boda con el Sha de Irán. Se vendió asimismo una colección de jarrones (en su mayoría chinos) labrados en cristal de roca. Los antiguos funcionarios de la Corte vieron de nuevo el servicio de té de oro macizo que el rey Faruk se hizo ofrecer por ellos mismos con ocasión de su segundo matrimonio. En efecto, el Palacio facilitaba, incluso a sus funcionarios, la lista de los regalos escogidos por el soberano junto con el nombre y la dirección del proveedor de la Real Casa en que debía ser comprado el "obsequio".

La Prensa egipcia ha recordado al respecto que "el palacio Real devolvía discretamente determinados regalos a los proveedores, y de ese modo los hacía comprar varias veces". El correspondiente saldo ingresaba inmediatamente en la caja privada del soberano.

El rey Faruk poseía varios millares de alfileres de corbata y de gemelos de camisa. Cada venta dispersa un centenar de estos objetos, y lo mismo ha ocurrido en la reciente subasta de El Cairo.

PIERRE SOLAN

(Prohibida la reproducción total o parcial).

Carta de Méjico

El volcán Popocatepiet atractivo máximo del turismo mexicano

Sobre el mismo se instalará un teleférico, cuyo costo se estima en 52 millones de pesos

MEXICO, D. F. (Crónica especial para ICE, por Carlos Suárez). Dentro de poco tiempo, los mejicanos podrán visitar las nieves perpetuas del volcán Popocatepelt —uno de los más importantes del país— y gozar del incomparable espectáculo que la agreste naturaleza ofrece desde su boca, sin necesidad de someterse a la prueba penosa de la subida viable sólo para gente joven y deportiva.

Según acaba de informar el Departamento de Turismo, se tiene el proyecto de instalar un teleférico que, partiendo del punto denominado Tlamacas, lleve a los visitantes hasta la boca misma del volcán, sin el menor esfuerzo por su parte.

La idea de instalar un teleférico no es nueva. Hace ya tiempo que las autoridades mejicanas encargadas de fomentar el turismo en el país se dieron cuenta de que la instalación de un teleférico favorecería de manera sensible la afluencia de visitantes tanto nacionales como extranjeros.

Pese a esta consideración, el proyecto se siguió contemplando como algo remoto hasta que el Departamento pudo conseguir los 52 millones de pesos que se estima que hacen falta para las obras.

Resuelto este primer problema, el experto en teleféricos, Conde Vladimir Bertren, salió hace unos días en un avión de Guest Aerovías México con dirección a París, al objeto de visitar las fábricas más importantes de teleféricos de Europa, y poder adquirir el que ofrezca mayor seguridad y facilidades, dentro del presupuesto fijado.

De acuerdo con las informaciones dadas a conocer, alrededor del teleférico se construirán toda una serie de albergues de lujo, restaurantes y pistas, en las que se podrán practicar deportes de invierno. Desde Ciudad de Méjico hasta Tlamacas se establecerá una amplia autopista, por la que podrán circular toda suerte de vehículos.

Antes de su salida para París, el Conde Bertron afirmó que Méjico es uno de los países que mejores condiciones reune para el turismo, con sus playas maravillosas, sus llanuras y altiplanicies, y los ricos vestigios de la arqueología azteca. Sin embargo, todavía quedan muchas cosas por hacer para dar a los turistas el confort y las comodidades que se hacen imprescindibles en todo viaje de placer.

Cocinas eléctricas
EDESA
CON HORNO
OCUPAN POCO ESPACIO
Delegación. Deposito
Vda. de Pedro Fernández e Hijos
Instalaciones eléctricas
FERROL

Dr. AMIGO
CIRUGIA PULMONAR Y CARDIACA
(Tratamiento quirurgico de la Angina de Pecho, Estenosis Valvulares y Cardiopatías Congénitas)
Ramirez. — Teléfono, 3131
SANTIAGO

SANATORIO
PROFESOR
Villar Iglesias
Cirugía, del Riñón
Vejiga y Próstata
Teléfono 1304
General Pardiñas 1
SANTIAGO DE COMPOSTELA

M. DE ACOSTA
MEDICO CIRUJANO
Partos y enfermedades de la mujer
Altamira, 2.—Teléfono 1299
Santiago de Compostela

El Moto Club Compostela tendrá local social

Ya cuenta con cincuenta socios

Los mayores enemigos del motorista: El alcohol y los perros

SOPORTAL

Por Jesús Rey F. Alvite

Desde el 22 de Marzo de 1955 autorizado por la Superioridad, funciona en nuestra ciudad el Moto Club Compostela. Como es lógico, pasó por diversas vicisitudes. Comenzó su existencia con mucho entusiasmo, que se aflojó un poco, hasta que llegó a ella el empuje del grupo encabezado por el industrial Sr. Camaño. Pero como los cargos no son eternos y a veces es conveniente poner en práctica aquello de "renovarse o morir", en reciente Asamblea, para reorganizar la Sociedad, fué nombrada otra directiva, de la que es presidente don Eugenio Calle Cimadevila, persona con amplio historial, deportivo y que lleva más de veinte años andando en moto.

Al periodista le une una vieja amistad con el presidente del Moto Club Compostela. Eran los tiempos en que solíamos cruzar por las calles de la ciudad, el decano de nuestros motociclistas, D. Pedro Gamallo, con su moto, que entonces era el "último grito" de la industria.

Don Pedro Gamallo fué el pionero del motorismo en Santiago y su comarca. Después, vinieron otros excelentes deportistas, claro está por no querer fatigarse en andar en bicicleta y no poder tampoco llegar a la adquisición de un automóvil. Y citamos entre otros buenos amigos, el practicante y directivo de la Sociedad de Tiro Deportivo, Balboa.

Cuando se formó el Moto Club Compostela, el número de socios no llegó a la docena. Sí, adhesiones no faltaron. Mas, ¿qué horizontes ofrecía la Sociedad. Hubo, más adelante, mucha pasividad. Para correr por las carreteras, bastaba que la máquina carburara y que no hubiera algún que otro propiezo, pues de todo hay en la viña del Señor, por desgracia. Algún día daremos una información, con abultadas estadísticas, acerca de los que llevan sobre sus cuerpos las huellas de los percances motoristas.

No hace mucho, en Santiago, en una sola semana, reseñamos por lo menos nueve accidentes de moto. De ellos, tres con defunción.

Ahora bien, ¿qué motiva estos accidentes? Sencillamente la impericia de los novatos que a los tres o cuatro días de estar en posesión de una de estas máquinas, se lanzan a probar su pseudo destreza. Es la inevitable reacción de la euforia que causa el tener una moto. Pero, el tiempo cicatriza... Es decir, surge la prudencia y quienes comenzaron por ser inexpertos apasionados de la velocidad, con la primera caída, aprenden a no manejar con exageración el paso del gás.

El presidente del Moto Club señor Calle accedió a dialogar con el periodista. Sus primeras manifestaciones han constituído un ruego, que gustosamente traemos al presente reportaje, y es "que la Sociedad desea que cuantos posean estos medios de locomoción se apresten a suscribir la circular de socio, extendiendo el ruego a los de fuera de la ciudad, pero dentro de este término, donde abundan los usuarios de motos."

---¿Es verdad, amigo Calle que buscáis local social?

---Lo precisamos con la máxima urgencia. Un local social en una calle céntrica, es fundamental para el mejor auge de la Sociedad. Y quien sabe... Seremos vecinos.

---En el Camino Nuevo, allí tienes tu casa.

---No hombre. Vecinos en la calle donde tenéis la casa de vuestro periódico. Nada menos que en el Preguntoiro. ¡Ojala prosperen las gestiones en curso!

---Y de obtener el éxito que os deseo, ¿cuándo sería la inauguración del local?

---En la quincena de las Fiestas Patronales. Claro está que iríamos a un local de tercer piso.

Cuando se hizo cargo de las riendas del Moto Club Compostela la actual directiva, el número de socios era inferior a la docena y actualmente cuenta con más de medio centenar.

---El número de socios que había hace tres meses era muy escaso, si bien los simpatizantes eran muchos. Pero una Sociedad se calibra por recibos de cotizantes y por sus iniciativas y cuantos acogieron con verdadera simpatía e interés la creación del Moto Club, aun cuando ahora no son socios, esperamos que lo serán. Porque, no cabe duda, hay mucho entusiasmo por extender el deporte motorista. Y nuestro primer contacto con los que sintiendo la afición son bisoños todavía, está perfilado a los usuarios de velomotor. O sea las bicicletas con motor. Para ellos, el Moto Club organizará pruebas deportivas.

---¿Coopera el Moto Club en las Fiestas del Apóstol, ya en puertas?.

---Tenemos un representante en la Comisión y por él, hemos presentado a la Comisión varios proyectos de festivales, Jimkanas motoristas y de autos. Aparte claro está de otros festejos deportivos, en los que el Moto Club arrimará el hombro, si se solicita nuestra ayuda.

---¿Cuál es el mayor peligro en un motorista?

---El principal, el alcohol.

---¿Otro peligro?

---Los canes. Cuando uno marcha en moto por la carretera, ¡hay que librarse de los perros! No es que muerdan aunque algunos lo hacen, pero es que se te entrecruzan y al maniobrar el motorista surge el accidente.

---¿Y el tercer peligro?

---En la moto, al igual que en los autos, los peligros, no son más que consecuencia de un mal momento, que se presenta inopinadamente..

---¿Tuvista algún mal momento?

---Pues, sí. Uno tan solo. Y fué conveniente. Así, ahora uno usa de su prudencia.

El presidente del Moto Club Compostela nos ha manifestado también que entre el elemento femenino crece mucho la afición por el uso de la moto. Tan sólo cuenta aquella Sociedad con un socio femenino, la señorita de Fuentes, pero espera que en este año, habrá, por lo menos, diez ecuyeres" de la moto. Porque suelen verse por las carreteras de Santiago muchas señoritas conduciendo motos y otras haciendo de "paquetes". Una vez que estos paquetes le toman el gusto a la moto no cesan en sus peticiones a sus familiares, para poseer una.

---¿Cuál es la marca de moto que más se vende en España?

---Indudablemente, la Vespa.

---¿Después?.

---La Lube.

---¿Qué diferencia de precios hay entre tu primera moto "Soriano" a la "Vespa" de hoy?

---Así como la mitad de lo que vale la Vespa. Esta te la entregan en la cantidad de veinte mil pesetas. Resta luego el equiparla.

---¿Por qué hay tantas motos en España?

---Por la sencilla razón que no se puede llegar a un auto.

Ya en las postrimerías de la charla, el amigo Calle nos informó que el Moto Club de Compostela, está gestionando que la Vuelta Motorista a Galicia se inicie y termine en Compostela. Para ello, se desplazó hace días un delegado de la Sociedad a La Coruña. Esta prueba dará comienzo a finales de Julio o quizá antes. Durará por lo menos dos días, y en ella figurarán dos miembros del Moto Club Compostela, subvencionados.

En breve contará el Moto Club con Capellán. Será designado otro usuario de la moto, el párroco de Labacolla.

---¿Qué actos organizáis para el verano?

Sencillamente, jiras en moto, por las Rías Bajas.

Y hasta aquí el contenido de la breve entrevista sostenida con Eugenio Calle. Le buscamos en el Camino Nuevo adonde se había dirigido en su moto. Subimos con él al casco de la población, y al pasar por el Pilar, un can se nos cruzó en el camino y comenzó a seguirnos. Fué cuando tuvimos la impresión de un accidente. Pero, el hombre prudente, que aprendió en veinte años de conductor de moto los recursos del volante, soslayó el peligro. El can se quedó atrás burlado.

JESUS REY ALVITE

Instituto Nacional de Previsión

Mutualidad del Seguro Escolar

Convocatoria de becas para el Curso Escolar 1959-60

La Mutualidad del Seguro Escolar convoca becas de estudio para el curso académico de 1959-60 por un valor global de 1.600.000 pesetas. La cuantía de las mismas será de 6.000 pesetas, con excepción de las de 10.000 que ya hayan sido disfrutadas en el curso 58-59, cuyo importe será respetado en el supuesto de que sus titulares mantengan el derecho a la prórroga.

En todo caso, para solicitar beca por prórroga o nueva adjudicación, es necesario ser afiliado a la Mutualidad del Seguro Escolar, cursar estudios en cualquiera de los Centros comprendidos en dicho Seguro, no haber cumplido los 28 años de edad en primero de octubre de 1959, demostrar suficiente regularidad y aprovechamiento en los estudios carecer de recursos económicos, no disfrutar beca cedida por otros Organismos públicos o privados y no percibir beneficios de infortunio familiar del Seguro Escolar.

Los documentos que deben ser presentados para optar a estas becas, son los siguientes:

a) Solicitud en modelo oficial.

b) Recibo acreditativo de haber pagado la cuota al Seguro en el curso 59-59.

c) Declaración jurada del interesado de no disfrutar de beca de ningún Organismo público o privado, indicando, caso de tener instada la concesión de otra, por cuál de ellas optaría de serle concedidas ambas.

Los titulares cuyas solicitudes fuesen aprobadas, perderán el derecho al disfrute de la beca si no presentan antes del transcurso de un mes a partir de la notificación, certificado académico de estudios —con detalle de las calificaciones obtenidas en todas y cada una de las asignaturas cursadas y partida de nacimiento para aquellos que se les conceda por primera vez.

Las solicitudes, con la totalidad de los documentos indicados, deben ser presentadas en la Delegación Provincial del I. N. P. a través de la cual el interesado desee percibir el importe de la beca, finalizando el plazo de admisión el día 15 de julio próximo.

Para informes, Agencias y Delegación provincial del I. N. P. (Plaza de Vigo, 3 al 7, La Coruña), en las cuales podrán ser adquiridos los modelos oficiales de instancia.

Delegación Nacional de Juventudes

XV Convocatoria de ingreso en los Colegios Preparatorios Militares

La Delegación Nacional de Juventudes convoca a concurso y pruebas selectivas previas para cubrir las plazas que se indican en los Colegios Preparatorios Militares que a continuación se expresan para los que reúnan las condiciones que se señalan: Colegio "Ruiz de Alda", de Madrid, sesenta plazas para ingreso en la Escuela Naval Militar y Academia General del Aire.

Colegio "Gran Capitán", de Zaragoza, ciento diez plazas para ingreso en la Academia General Militar.

La finalidad de los Colegios Preparatorios Militares de la Delegación Nacional de Juventudes es preparar adecuadamente una selecta minoría de la juventud española que aspira a formar parte de los cuadros profesionales de los Ejércitos de España. Es condición indispensable una confirmada vocación militar, notables cualidades morales y aceptable capacidad intelectual y física.

Además de las señaladas anteriormente, los aspirantes deberán reunir las siguientes condiciones generales.

a) Estar en posesión del título de Bachiller Superior o Universitario.

b) Tener cumplidos los 16 años y no rebasar los 18 para los que aspiren al ingreso en la Escuela Naval Militar. Para los que aspiren al ingreso en la Academia General del Aire y Academia General Militar, la edad máxima será de 19 años.

c) Hallarse en perfecto estado de salud, de acuerdo con el cuadro de inutilidad de las correspondientes Academias Militares.

Las instancias ajustadas al modelo que será facilitado en la Delegación de Juventudes, es elevarán al Director del Colegio, por conducto de aquéllas o directamente a las Secretaría de los mismos, antes del día 31 de julio.

Becas. — Todos los alumnos disfrutarán de una ayuda por curso de 2.500 pesetas que será abonada por terceras partes en los meses de octubre, enero y abril.

Con independencia de esta ayuda se convocan las becas "Enrique Sotomayor", en la proporción siguiente: Colegio "Ruiz de Alda": tres becas de diez mil pesetas diez medias becas de cinco mil pesetas. "Colegio "Gran Capitán": seis becas de diez mil pesetas y diez medias becas de cinco mil pesetas.

En la Delegación Local de Juventudes de Santiago (Hospitalillo, núm. 2-1.º) se encuentren a disposición de los interesados las normas complementarias de esta convocatoria de ingreso, becas, modelos de instancia, etc.

En El Ferrol del Caudillo, dirigirse a la Delegación Local Especial de Juventudes, General Franco, 124.

Convocatoria de becas del Curso Académico 1959-60

En cumplimiento de la tarea formativa y asistencial que compete a la Delegación Nacional de Juventudes, convoca ésta para el curso académico de 1959-1960 diversos tipos de becas, hasta un total de 1.109 y por una dotación global de 4.526.650 pesetas, con el fin de proporcionar medios económicos para realizar estudios diversos a quienes no los posea en la medida suficiente para alcanzar los títulos a que por aptitud y vocación tiene derecho.

La totalidad de las becas, serán convocadas para su adjudicación por concurso público de méritos, de acuerdo con lo que dispone la Ley de Protección Escolar vigente, mediante los tipos que se detallan:

Becas "Alberto Ortega", destinadas a estudiantes de Bachillerato —incluido el Bachillerato Laboral— y Peritaje Mercantil.

Sesenta y cinco becas, dotadas con 8.000 pesetas y sesenta y cinco becas dotadas con 4.000 pesetas para estudiantes de Bachillerato que residan en los Colegios Menores de la Organización, establecidos en Alicante, Castellón, Cuenca, Granada, Huelva, Lérida, Málaga, Orense, Pamplona, San Sebastián, Teruel, Toledo, Valencia, Vitoria y Zaragoza.

Doce becas dotadas con 7.000 pesetas y doce becas dotadas con 3.500 pesetas para estudiantes de Bachillerato Laboral que residan en los Colegios Mayores de la Organización, establecidos en Alsasua (Navarra), Benicarlo (Castellón), Coca (Segovia) y Valls (Tarragona) y que previamente hayan conseguido plaza en los mismos.

Veinticinco becas dotadas con 3.000 pesetas para estudiantes que, sin residencia en Colegio Menor hayan de desplazarse a otro domicilio que el habitual familiar por razón de sus estudios.

Ciento veinte becas dotadas con 1.500 pesetas para estudiantes que se formen en Centros situados en la misma localidad de su residencia.

Becas "Elio Garay", en número de ciento treinta y cinco, dotadas con 3.500 pesetas destinadas a alumnos de Seminarios Conciliares y Universidades Pontificias, que hayan superado los cursos de Latín o Humanidades.

En días sucesivos se irán publicando el resto de las becas hasta el total de las 1.109 anunciadas.

Para más información en la Delegación Provincial de Juventudes (Ayuda Juvenil), Paseo de Méndez Núñez, teléfonos 2657 y 1171, a horas de oficina.

Suscríbase a LA NOCHE

CIRUGIA GENERAL

Dr. J. Manuel Cutrin Pinaque

CIRUGIA DEL APARATO DIGESTIVO

Gómez - Ulla, 7 2.º (Tenencia Hórreo) Teléfono, 3335

Dr. ALVAREZ COIRA

CIRUGIA GENERAL Y ESPECIAL DE RECTO Y ANO

Residencia para operados

Algalia de Arriba, 38 Teléfono,1804

Sanatorio Quirúrgico de San Lorenzo

EN SANTIAGO DE GALICIA

Fundadores: Dr. Martínez de la Riva y Dr. Alsina

Teléfonos: Sanatorio, 1006 --- Dr. La Riva, 1424

Dr. Alsina, 1984

SANATORIO CARRERO

CIRUGIA

General Pardiñas Teléfono, 1286

GINECOLOGIA Y PARTOS

Dr. L. G. ALEN

MEDICINA Y CIRUGIA DE LA MUJER

ESTERILIDAD

Cervantes, 7 Teléfono, 3337

SANATORIO MATERNIDAD

del Dr. MARIÑO

GINECOLOGIA - OBSTETRICIA

Teléfonos 1727 - 3605

Sanatorio de "La Merced"

Director

DR. D. JULIO FERNANDEZ HERNANDEZ

PARTOS Y ENFERMEDADES DE LA MUJER

Rosaleda - Chalet, núm, 24 Teléfono 1341

MATERNIDAD Y CLINICA GINECOLOGICA

Prof. Dr. A. Novo González

Montero Ríos, 30 Teléfono 2190

MEDICINA INTERNA

Dr. S. Mora Beccaria

Algalia de Arriba, 41 Teléfonos: 1014 y 1324

RADIOLOGIA Y ELECTROLOGIA

Dres. Ferreirós y Lois

Radiodiagnóstico - Radioterapia - Fisioterapia

Dr. Teijeiro, 6 Teléfono, 1251

OIDO, NARIZ Y GARGANTA

POLICLINICA DE OIDO, NARIZ Y GARGANTA

CONSULTA Y OPERACIONES

SERVICIO DE AUDIOLOGIA (SORDERA)

Dr. Narciso Carrero

Hórreo, 9, 2.º --- Teléfono, 1815 --- SANTIAGO

SANATORIO NEUROPSIQUIATRICO DEL

Dr. Pablo Ares Feal

ENFERMEDADES NERVIOSAS Y MENTALES

Consultorio: Hórreo, 24 - 2º. Teléfono, 1606

"Colegio Compostela"

CURSO INTENSIVO DE VERANO

Bachillerato. Ingreso. Enseñanza Primaria. Internado. Medio-pensionistas. Oposiciones a Magisterio. Cursos de la Escuela Normal.

Director: JOSE MARIA BARREIRO SUAREZ, licenciado en Filosofía y Letras.

Puerta de la Peña, núm. 11 Teléfono, 3240

SANTIAGO DE COMPOSTELA

-- SANTIAGO DE COMPOSTELA --

Información nacional

Sepelio del teniente general D. Andrés Saliquet

S. E. el Jefe del Estado asistió a una de las misas celebradas en la capilla ardiente, expresando su pésame a la viuda e hijos del ilustre soldado

MADRID, 24.—Esta mañana se ha efectuado el entierro del teniente general don Andrés Saliquet y Zumeta, Marqués de Saliquet, a cuyo cadáver le han rendido honores de Capitán General.

MISAS EN LA CAPILLA ARDIENTE

En la capilla ardiente, instalada en la clínica de la Concepción, donde ha fallecido el ilustre soldado, se dijeron Misas de "Corpore insepulto". A la de las nueve de la mañana, asistió S. E. el Jefe del Estado, Generalísimo Franco, que llegó acompañado del jefe de su Casa Militar, teniente general Asensio y segundo jefe general Laviña. Después de la Misa y rezar ante el cadáver el Caudillo renovó su pésame a la esposa e hijos del teniente general Saliquet.

EL SEPELIO

A las doce se efectuó el entierro con honores de Capitán General.

Fuerzas de la guarnición cubrían la carrera. El féretro, envuelto en la bandera nacional y sobre el que se había colocado la gorra y el sable del ilustre soldado, fué sacado a hombros de oficiales del Ejército y depositado en un armón de Artillería al que daban guardia soldados con fusil a la funerala y ujieres de las Cortes, Ministerios y otras entidades con hachones encendidos. Una batería dió las salvas de ordenanza y la banda de fuerzas que rindió honores interpretó la marcha de Infantes. La comitiva fúnebre iba precedida por los motoristas municipales que marchaban tras los coches coronarios y el clero parroquial con cruz alzada. Detrás del armón, cuyas cintas portaban los tenientes generales Rodrigo, Asensio, García Valiño, Fernández Longoria, Sáez de Buruaga (don Eduardo), Rubio y Lafuente Balentena y el almirante Nieto Antúnez, la banda interpretó el Himno Nacional al ponerse en marcha la comitiva.

La presidencia familiar estaba formada por el director espiritual, los hijos del finado, don Luis y don Fernando, hijo político y hermano político, don Gustavo Navarro y Alonso de Celada en lugar destacado marchaba el Ministro del Ejército teniente general Barroso que ostentaba la representación de S. E. el Jefe del Estado, el presidente del Consejo del Reino don Esteban Bilbao y los ministros señores Abárzuza, Navarro Rubio, Vigón, Rodríguez y Díaz de Lecea, Alonso Vega, Arias Salgado y Carrero Blanco; detrás el jefe del Alto Estado Mayor, capitán general don Agustín Muñoz Grandes y los tenientes generales Urrutia y Delgado Serrano; señores Suñer, Martín Artajo, González Bueno, Pena Boueuf y Alarcón de la Alastra; representación del Ayuntamiento y de la Diputación y numerosos generales, jefes y oficiales de los tres Ejércitos.

Por las avenidas de los Reyes Católicos y de la Ciudad Universitaria se dirigió la comitiva a la Plaza de la Moncloa donde ante el Ministerio del Aire se despidió el duelo. El clero rezó un responso, y las personalidades citadas desfilaron ante el féretro y las presidencias. Por último, desfilaron ante el armón las fuerzas que rindieron honores, que mandaba el general Cavanillas y formadas por el Regimiento Inmemorial número 1, Batallón de Ingenieros, un escuadrón de Montesa y el grupo de Artillería del Regimiento número 11.

El féretro fué depositado en una carroza fúnebre y se dirigió a la Sacramental de Santa María donde los restos del teniente general Saliquet recibieron cristiana sepultura.—Cifra.

Anúnciese en LA NOCHE

Audiencias en el Palacio de El Pardo

El Caudillo recibió al hispanista italiano, Dr. Pistolesi Manzani, ex cautivo, condecorado dos veces por España

MADRID, 24.—S. E. el Jefe del Estado, recibió en el Palacio de El Pardo al doctor Alejandro Pistolesi Manzoni, ferviente hispanista italiano, ex cautivo, condecorado dos veces por España y descendiente directo de Alejandro Manzoni, el famoso escritor italiano del siglo XIX. El Generalísimo, durante la audiencia, estampó su firma en un mapa que el doctor Pistolesi Manzoni dibujó en la cárcel de Alicante, cuando sólo tenía 18 años, para seguir con sus compañeros de cautiverio político las fases de la liberación triunfante de Cataluña.

AUDIENCIA CIVIL

Madrid, 24. — S. E. el Jefe del Estado ha recibido en audiencia civil, en el Palacio de El Pardo, a los siguientes señores:

Comisión de la Dirección General de Correos y Telecomunicación, presidida por el ministro de la Gobernación, don Camilo Alonso Vega.

Señores Harald Von Bohlen Und Halbach Krupp y doctor Heinbertleuning, miembros del Vorstand de Wasag-Cremie A. G., con el representante en España, don Andrés Rodríguez Villa, acompañados del general don Carlos Marín de Bernardo, presidente de la C. E. A. M. A.

S. A. I. y R. el Archiduque Francisco José de Habsburgo-Lorena y Borbón.

Don José Félix de Lequerica, delegado permanente de España en la Organización de las Naciones Unidas.

Doña Pilar Manglano Trenor, acompañada de su marido, don Juan Pérez de los Cobos y del barón de Llauri y de Cárcer.

Señor Petro Vadical, diputado brasileño, acompañado del embajador de su país en Madrid, señor Joao Pizarro Gabizo de Coelho.

Mr. James A. Farley, ex ministro norteamericano, acompañado del abogado don Gregorio Marañón Moya.

Teniente general don Manuel Coco Rodríguez, acompañado del ingeniero químico don Isidro Vilaró Llacuna y de su hijo don Alfredo Coco Martínez.

Don Antonio Moscoso Morales, director general de Agricultura.

Don Santiago Guillén Moreno, Gobernador civil de Albacete.

Don José Hernández Díaz, Rector de la Universidad de Sevilla.

Don Antonio Torroja Miret, Rector de la Universidad de Barcelona.

Don Alfonso de Churruca y Calbetón, presidente de Campsa.

Don Félix de Gregorio y Villeta, ingeniero industrial.

AUDIENCIA MILITAR

Su Excelencia el Jefe del Estado y Generalísimo ha recibido en audiencia militar, en el Palacio de El Pardo, a los siguientes señores:

Don Pablo Martín Alonso, teniente general, capitán general de la Cuarta Región Militar.

Don Francisco Fernández-Longoria González, teniente general jefe de la Región Aérea Atlántica.

Don José Vierna Trapaa, teniente general en reserva.

Don Manuel Gallego Suárez-Somontes, teniente general jefe de la Región Aérea de Levante.

Don Emilio Alamán Ortega, general de división, a las órdenes del señor Ministro.

Don Manuel Escolano Llorca, general inspector de Ingenieros de Armamento y Construcción, al servicio de otros Ministerios.

Don Luis Lallemand Menacho, vicealmirante, comandante general de la Base Naval de Canarias.

Don Pablo Suanzes Jáudenes, vicealmirante, consejero del Consejo Supremo de Justicia Militar.

Don Felipe Lafita Babio, coronel de Ingenieros Aeronáuticos, retirado, vocal nato del Patronato Instituto Nacional de Técnica Aeronáutica "Esteban Ferradas".

Don Julio Meléndez Machado, coronel de Aviación, jefe del Aeropuerto de Manises.

EDITORIAL

Arboricidas

Una de las características del urbanismo de vanguardia es la de dotar a las ciudades de grandes espacios verdes, así como de árboles a sus calles principales.

No hace falta citar ejemplos, porque una simple ojeada a las fotografías de las urbes principales de España, es suficiente para demostrar la belleza que imponen a las más nobles vías urbanas esa sinfonía olorosa y cromática que dan los árboles, que no son sólo, para dar sombra a los viandantes como algunos creen por esos mundos de Dios.

El árbol, plantado en ordenadas alineaciones, en las calles más importantes de las ciudades, además de su valor estético tiene también una función aromática que mitiga olores poco gratos a las mucosas olfativas, precisamente en las vías más pobladas de tránsito de vehículos y peatones.

No es preciso recurrir a las más geniales concepciones urbanísticas de nuestro tiempo, como la "Interbau Berlin", en la que cincuenta arquitectos de los mejores del mundo, aparte de grandes espacios verdes entre los edificios, han puesto de manifiesto su predilección por el arbolado, tendido en largas líneas paralelas, al frente de las hermosas construcciones; no es preciso, repetimos, porque de sobra sabe todo el mundo que el árbol no es algo inane en la vía pública.

Sin embargo, es triste decirlo, pero la verdad no tiene otro camino, en Santiago hay una fobia, una manía hacia los árboles, que se refleja dolorosamente, en la más ancha y transitada de las calles compostelanas: la calle del Generalísimo Franco.

Se observa en ella la tala brutal de numerosos árboles, que da una idea muy pobre del urbanismo de la ciudad. Realmente, incumbe a los vecinos, sino por obligación, si por amor a la ciudad en la que viven, preservar al arbolado de esta barbarie arboricida; pero sobre todo, compete a los agentes de la autoridad vigilar estos lugares, propicios a esta clase de desmanes, en perjuicio de la comunidad; porque la vía es pública y todo cuanto se haga en su merma, lo es también en perjuicio del ciudadano, para quien la utilización de la calle constituye un derecho irrevocable.

No conocemos ninguna ciudad en España (por lo menos que nosotros hayamos visitado) que haya sido despojada de arbolado en la forma que lo ha sido la llamada calle del Hórreo. A este respecto, con todos los respetos debidos, pero en cordial defensa de los interess urbanísticos de la ciudad jacobea, pedimos a las autoridades competentes se dignen dar las órdenes oportunas, a fin de que, se repongan los árboles que fueron talados en la calle de mayor tránsito de Compostela. Pensemos que el viajero que llega en tren a Santiago, la primera impresión que recibe es la de que entra en la monumental Compostela, por una magnífica calle, aunque en doloroso abandono de su arbolado; de un arbolado que le da una tónica estética y de garbo; de vida, en fin, porque en el concepto urbanístico, se da lo vital, como informante de la esencia de las ciudades.

Una calle con parte de sus árboles talados por la furia arboricida, es como un órgano mutilado. Porque, en buena teoría urbanística ¿no son las calles como órganos de ese cuerpo o entidad superior que es la ciudad?

C. BRIONES
CIRUGIA GENERAL
Suspendidas sus consultas hasta nuevo aviso.
Domicilio: Teléfono 1266
SANTIAGO

PARADA TAXIS Cervantes-teléf. 1017
"QUINPA - Publicidad"

Actos en la Escuela de Altos Estudios Mercantiles, de La Coruña

Entrega de los premios nacionales a los colegiados señores Rodríguez Madero y Feáns Parada

A las ocho de la tarde del martes, día 23, se celebró en el salón de actos de la Escuela de Comercio de La Coruña, la entrega de diplomas de socios de honor del Ilustre Colegio de Titulares Mercantiles a los catedráticos jubilados, señores Toscano, Pedregal, Seijo Rubio y Mayor Moreno.

Ofreció el homenaje el presidente del Colegio de Titulares de La Coruña, don Lino Rodríguez Madero, y contestó por los homenajeados el señor Seijo Rubio.

A continuación, por el secretario general del Consejo Superior de Colegios, señor Suárez Frank, se procedió, tras unas palabras, glosando elevador de los trabajos galardonados, a la entrega de los premios nacionales a los colegiados señores don Lino Rodríguez Madero, profesor mercantil al servicio de la Hacienda Pública, y a don Juan Feáns Parada, profesor de la Escuela Social de la Universidad y profesor mercantil en ejercicio libre.

Asistieron a dichos actos, además de numerosos compañeros, los representantes de los Colegios de Lugo y El Ferrol del Caudillo, y el Cuerpo consular acreditado en La Coruña.

El fantástico CIRCO AMERICANO vendrá por fin a las Fiestas de Santiago

MADRID, 24.—En recientes declaraciones hechas a la Prensa madrileña por los señores Feijóo y Castilla, directores y empresarios del famoso Circo Americano, que tan brillante y apoteósica actuación están llevando a cabo en la capital de España, han hecho ver con verdadera emoción, que ante las facilidades y sugerencias que han recibido del Excmo. Ayuntamiento de Santiago, harán todo lo posible por acortar su actuación de Madrid a fin de poder acudir a las fiestas de Santiago.

Bello gesto del Circo Americano que sacrificando los intereses materiales, que les proporciona el éxito extraordinario que están obteniendo en la capital de España, harán un esfuerzo sobrehumano al poner en movimiento sus 70 vehículos motorizados y 800 toneladas de material con 80 animales diversos, para llegar a las fiestas de nuestro Santo Patrón.

Santiago va a ser testigo en breve de un acontecimiento poco común en esta clase de espectáculos. La importancia del Circo Americano es tan destacada en el ámbito mundial que, su programa ha sido concebido para multitudes y grandes ciudades europeas. El Circo Americano calificado por la Prensa internacional como la primera maravilla circense es actualmente la máxima expresión de la grandiosidad. La diversidad de atracciones de primera magnitud y su original y fastuosísima presentación marcan una nueva época en la historia del circo.

LA BOLSA

La Bolsa ha vuelto a tener una jornada vendedora, con abundantes diferencias contrarias, que oscilan de uno a diez enteros. Los principales retrocesos afectan a Banco de Crédito Industrial, Unión Química y Explosivos, que dejan cinco enteros; seis, Ponferrada; ocho, Ebro, Duro Felguera y Española de Petróleos; nueve y medio, Urbi; diez, SEAT, Sniace y Minas del Rif. Al cierre continuaba la indiferencia compradora.—Cifra.

BANCOS	
Crédito Industrial	150,—
Exterior	278,—
España	718,—
Banesto	646,—
Hipotecario	246,—
Central	487,—
H. Americano	480,—
ELECTRICAS	
Fecsa	195,—
Leonesa	157,—
Langreo	195,—
Viesgo	192,—
Fenosa	173,—
Cantábrico	160,—
Chorro	130,—
Española	251,—
Iberduero	295,—
Sil	174,—
Sevillana	141,50
Nansa	128,50
Madrileña	180,—
Moncabril	106,—
ALIMENTACION	
Aguila	455,—
Azucarera General	207,—
Ebro	510,—
CONSTRUCCIONES	
Hidrocivil	116,—
Dragados	177,—
Encinar Reyes	125,—
In. Metropolitano	141,—
Urb. Metro	440,—
Urbis	113,50
MINERAS	
Rif	540,—
Felguera	187,—
Guindos	145,—
Ponferrada	622,—
MONOPOLIOS	
Campsa	185,—
Tabacalera	179,—
NAVALES	
C. Naval	125,—
Levante	172,—
Transmediterránea	175,—
QUIMICAS	
Cedie	125,50
Resinera	150,—
Eléct. Aragonesas	169,—
Explosivos	254,—
Petróleos	502,—
Hidronitro	137,—
Unión Química	232,—
SIDERO METAL	
Hornos	196,—
Aux. FF. CC.	340,—
Santa Bárbara	153,—
M. y Construcciones	149,—
M. Metálicas	53,—
VARIAS	
G. Inversiones	125,—
Insa	108,—
Pap. Reunidas	155,—
Telefónica	218,50
Marconi	93,—
Fefasa	173,—
Sniace	265,—
Metro	155,—
Aviaco	62,—
Fasa	560,—
Seat	320,—

Primer Consejo Directivo de la Federación de Casas Regionales

MADRID, 24. — Aprobados por el Ministro de la Gobernación los estatutos de la Federación de Casas Regionales y reunido el pleno de la misma, ha sido nombrado su primer Consejo Directivo, integrado por los siguientes señores:

Presidente, don Hermenegildo Moreno Serna. Vicepresidente primero, don Esteban Pérez González. Vicepresidente segundo, don Valentín Andrés Alvarez. Secretario, don Enrique Piferrer Chafer. Vicesecretario, don Dionisio Villegas Sobrino. Contador, don Miguel Allue Salvador. Tesorero, don Alejandro González Calvo. Vocales, don Felipe Solís Ruiz, don Juan de Contreras y López de Ayala, Contreras y López de Ayala, marqués de Lozoya, don y Antonio Ortega Lopo.—Cifra.

CORREOS
La Caja Postal de Ahorros
con la garantía del Estado
le ofrece intereses hasta e 3 por 100
Reintegros a la vista SIN LIMITACION DE CANTIDAD en su localidad
Con una sola cartilla puede efectuar imposiciones y reintegros en TODAS LAS OFICINAS de CORREOS DE ESPAÑA
Nuestra cartilla comercial o de turismo y viaje le ofrece la ventaja de viajar sin el riesgo de llevar fondos consigo
¡Compruebe prácticamente su gran utilidad!

"Astilleros y Talleres del Noroeste, S. A." (ASTANO)
Perlio (rene)
DIVIDENDO PASIVO
El Consejo de Administración de esta Sociedad ha acordado solicitar de los señores accionistas el tercer dividendo pasivo del 25 % del valor nominal de las acciones de la Serie B, nums. 243.721 al 267.470, ambos inclusive, puestas en circulación en el mes de Noviembre de 1958, o sean doscientas cincuenta pesetas por acción, que se harán efectivas dentro del corriente mes de Junio, previa presentación de los correspondientes resguardos provisionales en la Casa Central y Sucursales del Banco Pastor.
DIVIDENDO ACTIVO
Dando cumplimiento al acuerdo adoptado por la Junta General de Accionistas de esta Sociedad, celebrada el día 6 del actual, el Consejo de Administración ha dispuesto el reparto del dividendo activo del 6 %, con impuestos a cargo del accionista, a todas las acciones Serie A y a las de la Serie B, números 1 al 243.720, en proporción al capital desembolsado.
El pago del indicado dividendo se hará efectivo a partir del día 30 del corriente mes —contra presentación de los extractos de inscripción de las acciones de la Serie B, números 1 al 6.219, y contra entrega del cupón número 16 de la misma serie números 6.220 al 243.710— en la Central y Sucursales del Banco Pastor.
Perlio (Fene), a 9 de Junio de 1959.
EL PRESIDENTE DEL CONSEJO DE ADMINISTRACION

deportes

Hoy da comienzo la Vuelta Ciclista a Francia

Participan 120 corredores de catorce países

"Este año aspiro al primer puesto", ha declarado Bahamontes

MULHOUSE (Francia), 24.—Ciento veinte corredores entre los cuales figuran los más destacados ases del ciclismo europeo tomarán la salida mañana en esta ciudad de Alsacia para la 46 Vuelta a Francia considerada como la más difícil, pero la mejor prueba ciclista del mundo.

En 22 etapas con dos días de descanso los corredores cubrirán un recorrido de 4.311 kilómetros pasando por Bélgica, Suiza, Italia y Luxemburgo para terminar en el Estadio del Parque de los Príncipes el 18 de julio próximo.

Participarán diez equipos de doce corredores cada uno.

Cuatro de los equipos son nacionales y representan a Francia, Bélgica, Italia y España. Tres son regionales franceses y otros tres internacionales mixtos.

De los tres equipos internacionales uno es italo-español otro luxemburgués-holandés y el otro está integrado por corredores de Gran Bretaña, Portugal, Dinamarca, Austria e Irlanda.

En opinión de los críticos habrá una dura lucha entre los ases de España, Luxemburgo y Francia, Federico Bahamontes, Charly Gaul y Jacques Anquetil, respectivamente.

Gaul fué el vencedor de la Vuelta en 1958 y Anquetil ganó el "Tour" en 1957.

Se anticipa que es muy probable que se conozca al vencedor de la prueba antes de la última etapa de 331 kilómetros de recorrido entre Dijon y París.—Alfil.

CIENTO VEINTE CORREDORES DE 14 PAISES

MULHOUSSE (Francia), 24.—Todo está preparado ya para el comienzo de la cuarenta y seis edición de la Vuelta Ciclista a Francia.

Un total de ciento veinte corredores de catorce naciones se encontraban anoche en esta ciudad del Este de Francia dispuestos a tomar la salida a las diez y media de la mañana para cubrir los 238 kilómetros de la primera parte.

Veinticuatro días más tarde los corredores habrán cubierto 4.355 kilómetros en veintidós etapas.

La presente ola de calor en unión del alto Vosges de 725 metros de altura, darán mañana la primera oportunidad para comprobar lo que la afición puede esperar de los participantes.

La marcha de las etapas primeras se espera sea rápida debido a las rivalidades existentes entre los tres favoritos más calificados, el luxemburgués Charly Gaul, el español Bahamontes y el italiano George Bildini.

Es de esperar que los equipos nacionales de Bélgica y Francia desencadenen la batalla desde el principio a fin de distanciarse de los tres favoritos mencionados que como se sabe son grandes escaladores y les llegará su momento a partir de la undécima etapa.

El presupuesto de la Vuelta se eleva a 250.000.000 de francos y los premios destinados a los corredores para las diferentes clasificaciones llegan a un total de 52.000.000 de francos.

La caravana de Prensa, organizadores, comisarios, camiones, caravana publicitaria y otros consta de más de dos mil personas.

Jacques Goddet, director de la prueba y su ayudante Levitan, seguirán la misma en un convertible inmediatamente después de los participantes dispuestos a levantar la bandera roja, señal que impide a cualquiera de los ciento cincuenta coches de Prensa y oficiales a pasar el grupo de corredores cuando tiene lugar una escapada.

La información de la Vuelta por Radio ha llegado a un esfuerzo sin precedentes: aviones y helicópteros sobrevolando la ruta a seguir por los participantes ayudarán a transmitir las noticias dadas por los redactores que siguen la prueba en motocicleta y automóviles.

La Vuelta en sentido contrario a las manillas del reloj pasará Bélgica, Francia del Norte, Normandía, Bretaña, Costa Atlántica, Pirineos, Montañas de la Meseta Central, Alpes Italianos y en ese punto los corredores pondrán sus máquinas en dirección a París donde terminará la prueba el diez y ocho de julio. Habrá dos días de descanso y dos etapas contra reloj.—Alfil.

DECLARACIONES DE BAHAMONTES A "L'EQUIPE"

PARIS, 24. — Federico Martín Bahamontes ha declarado a un redactor del periódico deportivo francés "L'Equipe", que este año está como nunca para ganar la Vuelta a Francia que comienza mañana.

"Este año aspiro al primer puesto", añadió. "Nuestro equipo —dijo— es mejor que los de los años anteriores. Sobre todo es más homogéneo y está mejor dirigido".

"La atmósfera en el equipo —prosiguió Bahamontes— será ahora mucho mejor con la ausencia de ese otro compañero."

El toledano no especificó quien es "ese otro compañera". Pero "L'Equipe" lo aclara y dice: "Como ustedes habrán adivinado se trata de Jesús Loroño".

El periódico francés añade que Bahamontes ha escrito a su mujer en España diciéndola que lea "muy atentamente" la Prensa española. Le atribuye al toledano la siguiente declaración: "Los periodistas de mi país no se han portado bien conmigo después de la Vuelta a España. Quiero saber quiénes son mis amigos".

"L'Equipe" dice por su parte: "Es bien sabido que Loroño publicará sus opiniones sobre el Tour en un periódico de Bilbao. Esto explica la repentina curiosidad del "Aguila" sobre artículos periodísticos."

Por último dice "L'Equipe" que Bahamontes por su actitud, sus palabras y su conducta hacia sus compañeros de equipo parece haberse ganado finalmente su confianza".—Alfil.

SE IMPONDRA UN CASTIGO DE TRES MESES A JESUS LOROÑO

MADRID, 24. — "Marca" en su página de ciclismo y bajo el título "Tres meses de castigo a Loroño", escribe:

"En su próxima reunión la Federación Española de Ciclismo en vista de la actitud de indisciplina mostrada por el corredor Jesús Loroño en víspera de la salida del equipo para el Tour acordará una sanción contra dicho corredor.

El secretario del organismo ciclista ha sido encargado del expediente y según nos anticipó el propio presidente el castigo será de tres meses a contar desde el día en que se produjo el incidente en los locales de la Federación."—Alfil.

Gimnasia

Doble triunfo español en Lisboa

LISBOA 24.—Ha terminado el encuentro internacional de gimnasia entre España y Portugal masculino y femenino que se ha disputado durante dos jornadas.

Los españoles han logrado un doble triunfo.

Los hombres han ganado por 214'6 puntos con 205'2.

Las mujeres por 144 puntos contra 136'9.—Alfil.

Amistosos en Madrid y Barcelona

El Atlético perdió ante el Botafogo (4-6) y el Barcelona frente al Corinthias (3-5)

MADRID, 23. — Por seis tantos a cuatro ha vencido el Botafogo de Brasil al Atlético de Madrid en partido amistoso de futbol. Dirigió Caballero, discreto.

BOTAFOGO. — Ernani-Adalberto; Thome, Zetali; Nilton Santos, Borges Ronald-Ebastiao; Chicao, Garrincha, Waldir, Rosi y Zagallo.

ATLETICO. — Pazos-Medibeitia; Alvarito, Rivilla, Villaverde-Rafa; Sutter-Martin, Calleja; Miguel, Vavá. Hollaus, Puskas, Rives-Agustín.

De comienza el Atlético se lanza al ataque aunque sin grandes peligros para la meta brasileña. Hay una jugada personal de Garrincha que fuerza un córner. En jugada de Puskas contrataca el Atlético, con pase a Vavá que sobre la marcha tira duro pero detiene muy bien el meta brasileño. A los 20 minutos se castiga al Atlético con falta al borde del área que lanza Didí y marca el primero de la tarde. A los 20 Garricha y Didí ligan muy bien una jugada y con pase a Zagallo da lugar a que éste en tiro durísimo marque el segundo. Reacciona el Atlético y Hollaus pasa a Vavá quien alcanza un potente tiro que entra en la puerta brasileña. Seis minutos y Hollaus a pase de Puskas consigue el empate a dos. La igualada dura poco pues la defensa rojiblanca se muestra muy insegura y los brasileños marcan dos tantos más en los minutos 33 y 43, por medio de su delantero centro. El tercero fué en claro fuera de juego que Caballero pasó por alto.

Ambos conjuntos introducen cambios en sus líneas y a los tres del segundo tiempo Puskas remata imparable un balon cedido por Agustín, consiguiendo el tercero de los madrileños. Poco después falló ed Alvarito y Rossi, muy oportuno, envia el balón a la red. Un minuto después, precioso pase de Agustín que remata Puskas a la red. El Atlético ahora domina totalmente aprovechando el repliegue brasileño para asegurar la 36 minutos de juego y en magnífica jugada personal Garricha envía un pase a Didí que le permite a éste batir de nuevo la puerta atlética. Hasta el final el Atlético domina y trata de mejorar el resultado pero la ordenada defensa brasileña y su retención de pelota lo impiden.

Del Atlético los mejores Puskas, Vavá, Agustín y Rivilla. — Alfil.

BARCELONA, 3 - CORINTHIAS, 5

BARCELONA, 24. — En el estadio barcelonista se ha jugado esta tarde un partido amistoso entre el Corinthias de Brasil y el C. F. Barcelona, que terminó con la victoria brasileña por cinco tantos a tres. Arbitró acertadamente el colegiado Gómez Contreras. Alineaciones:

CORINTHIAS. — Gylman; Oreco, Bamir, Roberto; Olano Goiano; Bataglia, Rafael, Indio, Luisinho y Spita.

BARCELONA. — Estrems; Martínez, Pinto, Verges; Rife, Rivelles; Torres, Villaverde, Evaristo, Kubala y Czibor.

Los brasileños con juego afiligranado pero de lenta ejecución dominaron en la primera mitad, perdiendo dos magníficas oportunidades. La defensa barcelonista actuó con desacierto y de forma aceptable el resto. A los 25 minutos en un rechace de la defensa brasileña recoge el balón Rivelles que centra sobre Evaristo en claro fuera de juego desviando el balón de cabeza a la red. Protestan los brasileños, pero el árbitro da valido el tanto. Al minuto justo falló de Martínez y Luisinho marca el empate. A los 30 minutos en un córner que lanza Torres, Kubala cede hacia Czibor y éste en tiro cruzado marca el segundo tanto del Barcelona. En el esgundo tiempo el Barcelona sustituye a Martínez por Sastre y Kubala por Hermes González. Los brasileños también hacen algunas modificaciones pero siguen construyendo juego lento aunque de gran precisión. El Barcelona acusa cansancio y el dominio del Corinthias se extiende a casi todo este tiempo. A los 2 minutos Sastre trata de desnejar pero introduce el balón en propia puerta. A los cuatro un tiro de Indio sorprende a Estrems y llega el tercero. A los 16 minutos, Pipe se prepara el balón muy tranquilo en el borde del área y marca el cuarto gol. A los 22 minutos se lesiona Torres y le sustituye Martínez. A los 39 minutos en pleno desconcierto de la defensa azulgrana, Pipe tira cruzado y marca el último tanto de su equipo. Un minuto después un defensa despeja con la mano un tiro de Czibor y Evaristo transforma el penalty en el tercer tanto barcelonistas. — Alfil.

El domingo, en Santa Isabel

A beneficio de los damnificados de Busto y Nemenzo

Vista Alegre y Eiriña se enfrentarán en un partido de gran interés

Pondrán en juego una Copa donada por Establecimientos Alvarez

A las cinco y media de la tarde se celebrará el domingo en Santa Isabel, el anunciado encuentro, Vista Alegre-Eiriña, pro ayuda a las parroquias de Busto y Nemenzo, damnificadas por las recientes tormntas.

El encuentro despierta mucho interés por cuanto el Vista Alegre y el Eiriña son campeones, respectivamente, de Liga y Copa del Campeonato local de Modestos.

Los dos equipos modestos compostelanos, acudieron rápidamente a la llamada hecha por nuestro periódico en pro de los damnificados en las parroquias que a causa del pedrisco vieron perdidas la totalidad de sus cosechas.

Establecimientos Alvarez de Santiago ha donado una hermosa copa, que será disputada en este interesante encuentro, la cual durante los días que faltan para su dilucidación, será expusta en un céntrico establecimiento de la ciudad.

Es digno del mayor elogio el gesto de estos dos equipos compostelanos, que con el mayor desinterés se han ofrecido voluntariamente para celebrar este encuentro en favor de los damnificados por el pedrisco.

Sabemos de antemano que el público acudirá en masa a Santa Isabel el próximo domingo para tributar un aplauso de simpatía a ambos equipos. Bien merecido se lo tienen por el desinterés que han puesto en la disputa de este encuentro, que no reportará para ello más que la honrilla de vencer al equipo contrario.

Además, gracias a la gentileza de Establecimientos Alvarez, tendrá oportunidad el vencedor de llevar a sus vitrinas una nagnífica Copa, que, aseguramos es espléndida.

Numeroso público acudirá a Santa Isabel. Todos llevarán, no una localidad de fútbol, sino un "algo, con que contribuir a la ayuda solicitada por los labradores de Busto y Nemenzo, a quienes la tormenta de días pasados dejó en una precaria situación económica.

Salió para Polonia la selección española de futbol

A los periodistas y otros seguidores les ha sido negada la entrada en aquel país

MADRID, 24. — Para Polonia, vía Bruselas, salió en avión del aeropuerto de Barajas la selección española de fútbol que el próximo domingo se enfrentará al equipo polaco en partido de octavos de final para la Copa de Europa de Naciones. Al frente de la expedición figura el presidente de la Federación Española de Fútbol, doctor Lafuente Chaos y en ella van dieciséis jungadores, el en trenador Herrera, el masajista Raña, el secretario de dicha Federación señor Ramírez y el miembro del Comité técnico señor Costa.—Alfil.

NEGARON LA ENTRADA EN POLONIA A LOS PERIODISTAS ESPAÑOLES

MADRID, 24. — En la expedición del equipo nacional de fútbol que viaja a Polonia no figura ningún periodista español. Les ha sido negada la entrada en dicho país para presenciar el partido internacional Polonia-España correspondiente a la Copa de Europa para selecciones nacionales.—Alfil.

OFICIALMENTE NO SE SABE NADA DE LA PROHIBICION EN LA FEDERACION ESPAÑOLA

MADRID, 24. —Oficialmente no se sabe nada en la Federación Española de Fútbol sobre la prohibición de entrada en Polonia a los periodistas y seguidores españoles que se proponían presenciar el encuentro Polonia-España el próximo día 28.

Un funcionario de la Federación Española ha manifestado que el acuerdo entre las Federaciones de ambos países era completo respecto a las personas que iban a trasladarse a Polonia acompañando a la selección española. El origen fué la pregunta de la Federación Polaca sobre el extremo a la que la Española respondió con los nombres de los jugadores, federativos y personal auxiliar que iban a viajar en un grupo y los de los periodistas y seguidores en otro, recibiéndose seguidamente la aprobación de la Federación Polaca.

Realizadas las correspondientes cerca de una agencia de viajes ésta comunicó poco después a la Federación Española desde París que sólo el primer grupo —integrado por los jugadores y federativos—había sido autorizado para su entrada en Polonia negándosele al resto al parecer por las autoridades consulares polacas en la capital francesa.

Entonces la Federación Española telegrafió a la Federación Francesa, a la Unión Europea y la FIFA, así como al embajador de España en París para que influyeran en la solución del caso sin que hasta la fecha se haya recibido contestación alguna ni verbal ni por escrito en la Federación Española.

Los seguidores tienen sus pasaportes en regla con arreglo a las normas españoles.—Alfil.

ESPERAMOS GANAR EN POLONIA, DECLARO EL PRESIDENTE DE LA NACIONAL, SR. LAFUENTE CHAOS

VALENCIA, 24.—En unas declaraciones hechas a Radio Valencia, el presidente de la Federación Española de Futbol, doctor Lafuente Chaos, que ha asistido en esta ciudad al Congreso de Cirugía y Anestesiología, hablando sobre el momento actual del futbol español y preguntado concretamente sobre el partido que el próximo domingo disputará la selección española tn Polonia dijo:

"Esperamos ganar esta eliminatoria, ya que tenemos la esperanza que el triunfo se inicie en este partido contra Polonia. El equipo español está muy completo y los jugadores, en su inmensa mayoría, se hallan en plena forma, y hoy por hoy España puede medirse con cualquier selección de cualquier otro país. A la pregunta sobre si el nombramiento como seleccionador de Helenio Herrera entraña nuevas normas directrices en la preparación del equipo nacional dijo el señor Lafuente Chaos que el nombramiento es de un alcance tan claro que puede comprenderse por cualquier aficionado. "Seleccionar no es difícil. La preparación es mucho más compleja". Respecto a si tal nombramiento se hizo con vistas a la preparación para el campeonato del mundo de 1962, decatró que España tiene interés en estar presente en los próximos campeonatos del mundo y que ahora ha iniciado esta preparación eligiéndose un profesional cualificado que vaya preparando a los hombres que dentro de tres años representen a España en ese importante torneo. Añadió que España debe estar presente en los campeonatos de Chile, ya que tiene jugadores tan buenos como los mejores del mundo. Se irá preparando a los jugadores jóvenes para que puedan estar presentes en aquellas fechas. Alfil.

Jornada final del Campeonato Ferrrolano de futbol

LOS CUATRO PRIMEROS CLASIFICADOS INTERVENDRAN EN LA COMPETICION PEQUEÑO TROFEO "CONCEPCION ARENAL"

Entre sábado y domingo se jugarán los cuatro últimos partidos de la interesante competición modesta departamental que a lo largo de cinco meses se ha venido celebrando y en la que han intervenido nueve equipos. Cinco de Ferrol y cuatro de la Ría de Ferrol.

De estos cuatro encuentros, destacan extraordinariamente los que tienen que ventilar el Galiano y Galicia de Caranza que se enfrentarán el sábado a las 6,45 en Batallones y el Canido-Unión Jubia, que se jugará en el mismo campo el domingo a las once, ya que dichos encuentros son importantes y depende de su resultado para la clasificación de los puestos segundo, tercero y cuarto, que en estos momentos ocupan, Canido con 21 puntos y Galiano y Galicia de Caranza con 20. El Canido, tiene que ganar, y de ser así nada tiene que temer pues no sería alcanzado, ahora que si empata, tanto el Galiano como el Caranza pueden ser los sub-campeones, dependiendo naturalmente de que la victoria sea para uno o para otro. En cuanto al título, ya desde jornadas atrás está en posesión del Galicia de Mugardos, por lo que su encuentro final en propio feudo y con el Ferrándiz, solamente será de trámite, porque sumará dos puntos más para terminar la competición imbatido y será asimismo aprovechada para serle entregado al equipo mugardés el trofeo de Campeón tan brillantemente conquistado en la actual temporada.

Nos queda el encuentro Barallobre-Numancia de Ares que se jugará en el campo del primero, también a las cinco de la tarde del domingo, siendo de esperar que los propietarios se hagan con los puntos en litigio, si naturalmente se presentan completos y no les vuelve a ocurrir lo del último encuentro contra el Galiano que solamente contaron con ocho jugadores, teniendo fichados 23. Esto no debe volver a repetirse, aunque reconocemos que los directivos de los clubes no tienen la culpa.

EL PEQUEÑO TROFEO "CONCEPCION ARENAL"

En la reciente reunión celebrada en los locales del club Ferrol convocada por el presidente señor Cotovad y a la que asistieron la totalidad de los clubs modestos, propuso el regidor verde el montaje de esta más que interesante competición cuyo partido final se jugaría como vermut antes del encuentro de los "grandes" final también del ya tan conocido y prestigiado trofeo. Como dicha competición se jugará este año por primera vez siendo firme propósito del señor Cotovad que interviniesen solamente los cuatro primeros clubs clasificados de la competición liguera modesta, he aquí por qué la jugarán, Galicia de Mugardos, Canido, Galiano y Galicia de Caranza que dentro de la semana de celebración, se eliminarían por sistema de copa quedando por lo tanto dos finalistas que serían los que actuarían en dicho partido vermut.

Nosotros desde estas columnas no podemos menos que felicitar efusivamente al señor Cotovad y compañeros de junta que hacemos extensiva a los clubs modestos por el beneficio que pueda reportarles el que nuestro primer club representativo les apoye sin traba alguna. Ya iba siendo hora que una entrega tan absoluta a los modestos se produjese, ya que todo lo bueno que pueda ocurrirles, revertirá indudablemente en su propio beneficio. Enhorabuena pues, a todos.

CAMPANAL

Curso nacional de preparadores de futbol

MADRID, 24.—Del seis al veinticuatro de julio tendrá lugar en esta capital un curso nacional de preparadores de futbol en el que tomarán parte numerosos cursillistas entre los que figuran los extranjeros Martín Francisco, Picabea, Kalmar y Ruben Adams y los ex jugadores nacionales César, Lesmes, Busquet, Dauder, Beltrán, Escudero, Aparicio, Millán, Estruch, Losco y Vaquero.—Alfil.

ALMERIA, 23.—El entrenador del Atlético de Almería, Villalonga, gestiona el fichaje de varios jugadores.

Renovaron su compromiso con el Atlético Luisín, Echarri, Felices, Luísito, Fábregas, Liz y Pepe Giménez.—Alfil.

Suscríbase a LA NOCHE

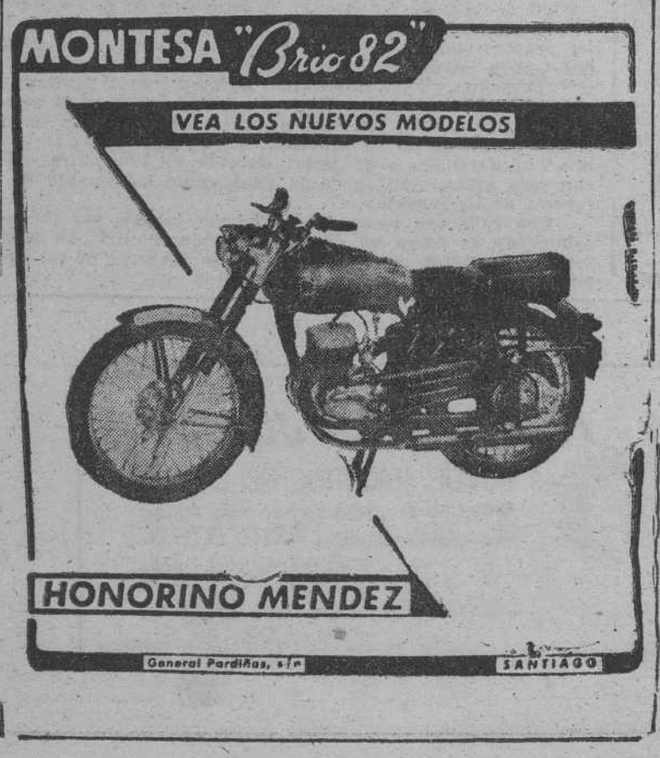

Anúnciese en LA NOCHE

Información regional

La Coruña, al día

511.784 pesetas, beneficio líquido del XIV Trofeo "Teresa Herrera"

Actos conmemorativos del XXV Aniversario de la Sección Femenina

LA CORUNA, 24 (De nuestra Delegación. Por teléfono).

Ha celebrado sesión ordinaria semanal la Comisión Municipal Permanente, bajo la presidencia del alcalde, señor Peñamaría de Llano. Fueron adoptados diversos acuerdos, y se dió cuenta de que el partido del XIV Trofeo "Teresa Herrera ha dejado un beneficio líquido de 511.784 pesetas con 55 céntimos.

ACTOS DE LA SECCION FEMENINA EN SU XXV ANIVERSARIO

Como primer acto de los que a través del año realizará la Sección Femenina, en conmemoración de su 35 aniversario, ha celebrado en el día de ayer una solemne misa, oficiada por su asesor provincial, doctor Lago Varela, y que dialogaron las oficiales que asistieron a la misma. El acto fué presidido por el Gobernador Civil y Jefe provincial, don Evaristo Martín Freire, acompañado del subjefe don José Luis Amor Fernández, presidente de la Diputación, don Diego Delicado Marañón y demás jerarquías. Resultó muy brillante y emotivo por el número de asistentes y la unidad que todas demostraron en el diálogo de la misma, la cual fué aplicada por el eterno descanso de José Antonio y las camaradas fallecidas.

ACTO CONMEMORATIVO DE LA FUNDACION DE LA CRUZ ROJA

En La Cruz Roja se ha celebrado hoy un acto conmemorativo de su fundación bajo la presidencia del general don Luis Mariñas Gallego. Durante el mismo fueron impuestas diversas medallas de oro, plata y bronce de la organización, concedidas por méritos especiales contraídos en la Cruz Roja. Hicieron uso de la palabra don Federico García y el general Mariñas Gallego.

ARROLLADO POR UN CAMION

En la noche del martes, en la plaza de Orense, fué atropellado por un camión Angel Tojo Castro, con domicilio en Travesía del Cardenal Cisneros. Resultó con distintas heridas y contusiones de pronóstico reservado, siendo asistido en la Casa de Socorro de Cuatro Caminos. El camión lo conducía Heliodoro Prego Barbeito.

LA VERBENA DE SAN JUAN EN EL LAR CATALAN

El Lar Catalán, de La Coruña, celebró anoche la tradicional verbena de San Juan, a beneficio de las obras benéfico-sociales de Santa María de Oza.

Al simpático festival, que tuvo por escenario la terraza de verano de La Solana, acudieron numerosos socios y simpatizantes de la sociedad organizadora, que sostuvieron la animación de la grata reunión hasta avanzada la madrugada.

EL "BEGOÑA" Y EL "MONTE UMBE"

Para el próximo viernes, por la mañana, procedente de Southampton, Santander y Vigo, se espera el trasatlántico español "Begoña" que aquí embarcará alrededor de 125 pasajeros para La Guayra.

Para el día siguiente sábado, se anuncia la entrada del "Monte Umbe", procedente de Bilbao, que tomará unos 160 pasajeros, en su mayor parte de la CECEM, con destino a Río de Janeiro, Santos, Montevideo y Buenos Aires.

SALIDA DE DOS YATES

Ayer han abandonado La Coruña los yates, inglés "Georongay" y panameño "Siga", que habían entrado en viaje de turismo. El primero se dirige a Lisboa y el segundo a puertos franceses.

TEO

FALLECIMIENTO

Falleció en Teo, en su Pazo de Noceda, la señorita Amparo Torrado y Llorente, después de recibir los Santos Sacramentos y demás Auxilios de la Divina Gracia.

Ayer se efectuaron el funeral y sepelio recibiendo sepultura en el Panteón de la familia de esta parroquia.

A sus atribulados hermanos hacemos presente nuestra sentida condolencia.

CALEFACCION POR RAYOS INFRARROJOS

Sagasta, 14 - 16
CASA SIGMA FERROL

Suscríbase a LA NOCHE

El Aeropuerto Central de Galicia

(VIENE DE ULTIMA PAGINA)

de avionetas de que dispone y que son las siguientes: la ya famosa "Stampe" y tres avionetas monoplanas "Aisa" I - 11 - B, una de las cuales acaba de tomar parte en el Rally Aéreo de Luxemburgo tripulada por los profesores Campoy y Lazo.

Preguntamos a uno de los directivos del Aero Club:

—¿Cuántas horas de vuelo tiene la Escuela

—Unas 1.580, que suponen aproximadamente 3.500 vuelos de entrenamiento, y unos cien viajes de prácticas y oficiales.

—¿Viajes más importantes efectuados?

—El más reciente y de mayor importancia, la participación de Campoy y Lazo en el Rally de Luxemburso con una "I - 11 - B". Otro, la ida y vuelta a Albacete en otra avioneta análoga en un mismo día y raids a Madrid, Santander, Oporto, León y otros aeródromos españoles y portugueses.

—¿Quiénes constituyen ahora el profesorado?

—La Escuela está dirigida por don Angel Campoy. Son profesores don Enrique Lazo, don Armando Soto y D. Francisco Sánchez Martín.

A LAS 30 HORAS DE CLASES PRACTICAS SE OBTIENE EL TITULO DE PILOTO

Hacen falta normalmente treinta horas de práctica en vuelo para entrar en posesion del título de Piloto de Aviación en la Escuela que el Aero Club de Santiago tiene establecida en el Aeropuerto Central de Galicia.

—Las primeras diez horas —nos dicen— son dedicadas a explicaciones a bordo de la avioneta en vuelo. Doble mando y el profesor al lado del alumno.

—¿Cuando se hace la "suelta" del futuro piloto?

—Al cabo de doce horas de volar. Entonces ya se le permite despegar solo y realizar un vuelo de más o menos duración. Después de esto, el profesor sigue enseñándole en el aire para perfeccionar los conocimientos del discípulo hasta completar el tope de las treinta horas. que suelen dar la capacidad deseada por el profesorado.

—¿Hay examen final?

—Sí. El alumno conoce el manejo de la avioneta, las características del vuelo... Pero ha de someterse a un examen de absoluta capacitación, que consiste preferentemente en tomas de tierra y en virajes, buscándose en ello la precisión.

—¿Qué viajes acostumbran a realizar...?

—Predomina el triángulo Santiago - La Toja - Vigo con aterrizaje en el aeropuerto vigués. Otras veces en ese triángulo La Toja es sustituida por Orense.

SALIERON CUATRO PROMOCIONES DE PILOTOS

De la Escuela de Pilotos de Santiago salieron ya cuatro promociones de aviadores. En el primer curso obtuvieron el título (año 1955) don Ricardo Bencansa Martínez, don Pablo Amenedo Reboredo, don Aurelio Vidal Ríos, don Enrique Lazo Alcalá del Olmo (que ahora es profesor), don Santiago Pemán García, don Santiago Daviña García y don José Rivera Barreiro.

En sucesivos cursos se hicieron también pilotos D. Oscar Francesch Sánchez, de La Coruña; don Jesús Rodríguez González, don Angel López Sanchez, don José María Balboa Troiteiro y D. Manuel Iglesias Santos; tercer curso: don Octavio Pérez Iglesias, don Gonzalo Freire Seina, don Rafael Torres Besna, don Rafael Torres Bencansa, don Jaime Olmedo Limeses y don Ramón Daniel Pena Rey; cuarto curso don Richard G. Hull, don Francisco Herretes López, y don José Antonio Silva do Porto.

Todos ellos, a excepción de Francesch Sánchez, son de Santiago. Hay también otra curiosa excepción, la del norteamericano Richard G. Hull que obtúvo el título de piloto en la Escuela compostelana.

Pronto se efectuará la entrega de despachos a los pilotos de la promoción que viene realizando sus vuelos de práctica en los aviones del Aero Club de Santiago, uno de cuyos alumnos, don Luis Otero Carreira, ya comienza a tripular la avioneta sin acompañamiento del profesor.

LA SENSACION DE QUE SE VIAJA EN AUTOMOVIL

—Animese un día y acompañeme en un vuelo en avioneta —nos dijo el directivo con quien hemos conversado. Y añadió:

—El vuelo en esta clase de aparatos es tan plácido y cómodo como viajar en un auto de turismo. No hay sensación de vértigo, aunque muchos se empeñen en creer que el mareo es inevitable. El riesgo es mínimo. Las avionetas tienen una relación de planeo de 1'10 lo cual quiere decir que si se para el motor a mil metros de altura, puede recorrer unos diez kilómetros horizontales. El aterrizaje de emergencia, en el peor de los casos, se puede hacer con facilidad, puesto que esta clase de aparatos necesitan muy poco espacio para posarse. A parte de esto, los motores con que están equipados son de mucha seguridad.

Y nos dejó plenamente convencidos. Cualquier día trataremos de probar esa sensación...

JOSE REY F. ALVITE

FERROL AL DIA

VIDA RELIGIOSA

SANTO JUBILEO CIRCULAR DE LAS CUARENTA HORAS

Hoy, corresponde la Exposición del Santísimo, en el Santuario de la Angustia (Plaza de Honorio Cornejo).

ADORACION NOCTURNA ESPAÑOLA

Corresponde velar al Santísimo Sacramento la noche del 27 al 28, al turno Nuestra Señora del Carmen, en la iglesia del mismo nombre.

Hora: 11 en punto.

La intención de dicha Vigilia, la dirá el señor Jefe del turno, en la Junta.

A la Santa Misa que se dirá a las cuatro de la mañana, pueden asistir los fieles que así lo deseen, para lo cual las puertas del templo se abrirán a dicha hora.

LAMPARAS DE ADORNO

Todos estilos
Comedor, sala, hall, etc.

Sagasta, 14 - 16
CASA SIGMA FERROL

Disposiciones de Marina

Se nombra secretario de la Dirección General de Material, al capitán de fragata don José López-Aparicio García.

—Embarca en el crucero "Canarias", el teniente de navío, don Carlos Nuñez de Prado Ugidos.

—Se nombra instructor de la Escuela de Buzos, al capitán de Máquinas, don Cipriano Naranjo Fernández.

—Cesa en dicho destino el de igual empleo, don Luis Fernández García.

—Se nombra profesores encargados de los alféreces de fragata, alumnos embarcadose en la Flota, a los tenientes de navío don Juan Navarro Revuelta, don Saturnino Suanzes Mercader y don Antonio Meirás Baamonde.

—Se nombra instructores de la Escuela de Buzos y Buceadores, a los tenientes de navío don Alfredo Ríos Alonso y don Rafael Fernández de Bobadilla y de Bufalá.

—Idem de la Escuela de Submarinos, al oficial del mismo empleo, don José M. López de Roda y Bicin.

—Se dispone que en la fecha que se expresa pase a situación de retirado, por cumplir la edad reglamentaria, el comandante de Máquinas E. T. don Rafael Sánchez Carmona.

—Se dispone pase a situación de "Al servicio de otros Ministerios", el teniente auditor de la Armada, don José Ramón Cervera Pery.

—Se declara en posesión del Idioma inglés al siguiente personal:

Vicealmirante don Fernando Menéndez Bojart (Reválida).

Capitanes de navío don Alvaro de Orzaiz y de Sulva, don Enrique Polanco Martínez y don Gonzalo Díaz García (Reválida).

Coronel de Ingenieros Navales, don Félix Aniel-Quiroga y Redondo (Reválida).

Capitanes de fragata don Ignacio Martí Viñegra, don Carlos Martínez Valverde, don José Poblaciones García, don Jorge del Corral Hormida, don Antonio González Fernández, don Luis Leal Leal, don José L. Rodríguez Rodríguez, don José Luis Salamea Pérez, don Enrique Golmayo Cifuentes y don Alberto González-Aller Balseyro (Reválida).

Capitán de fragata don Pedro Aznar Ardois.

Teniente coronel de Ingenieros de Armas Navales, don José F. Guijarro Huidobro (Reválida).

Tenientes coroneles de Infantería de Marina, don Fernando Vigueras Martín y don José Rincón Domínguez.

Tenientes coroneles médicos, don Luis Meirás Otero y don Eugenio Herráiz Tierra (Reválida).

Teniente vicario de segunda, don Atilano Rico Seco.

Capitanes de corbeta don Jorge García-Parreño y Kaden, don Jesús Díaz del Río y González-Aller, don Ricardo Vallespín Raurel, don Gerardo Von Wunchiman y de Miguel, don Pedro González-Aller Balseyro don Mateo Mille Campos y don Gaston Sanchez Reus (Reválida).

Capitanes de corbeta don José Serra Castelló, don Carlos Campos Arias, don Máximo Solano Campuzano, don Pascual Dogoberti Sánchez, don Miguel Riera Pons, don Juan A. del Río y González-Herrera y don Fernando Gaztelu Tery.

Director de Música de Primera don Ciriaco Juez Rojas (Reválida).

LAVADORAS ELECTRICAS

Todas marcas

FERROL
CASA SIGMA Sagasta, 14 - 16

Antiguos alumnos de La Salle

(VIENE DE ULTIMA PAGINA)

muchas actividades, tanto en el orden religioso como en el profano. Poseen un buen Cuadro escénico, una magnífica Rondalla, varios conjuntos deportivos, biblioteca, salones de juegos, etc. Las funciones religiosas se celebran en la capilla de las Escuelas de la Empresa Nacional Bazán.

OTRAS ASOCIACIONES

El pasado día 31 de mayo, se constituyó oficialmente la Asociación de Verín, en una jornada de brillantes actos. En esta simpática y progresiva villa existía, desde la fundación del Colegio de San José en 1895, la Congregación de San Juan Bautista de La Salle, pero esta organización de carácter escolar, no lograba agrupar a los numerosísimos antiguos alumnos allí reunidos. En torno a la nueva Asociación se han ya reunido un gran número de verinenses, iniciándose una esplendorosa etapa de lasalianismo en todo el fecundo y extenso valle de Verín.

Muy pronto será creada la Asociación de Puebla de Trives, hasta ahora con carácter de Congregación.

A todos los antiguos alumnos de La Salle llega la interesante revista "Galicia Lasaliana", que publica la Federación Regional.

Mañana (D. m.) publicaremos el programa de los actos que han de celebrarse el próximo domingo, en Santiago de Compostela, con motivo de la Asamblea constitutiva de la Federación Regional de Asociaciones Lasalianas de Galicia

ANUNCIOS POR PALABRAS

ALQUILERES

SE NECESITA piso pequeño para estudio de pintor, hasta mil pesetas mensuales. Razón en esta Administración. —Santiago.

PISO en Puente Seca, frente a estación F. C., se alquila. Teléfono 3232. — Santiago.

EN EL ALTO DEL CASTAÑO, Avenida Generalísimo, 146, Narón, se alquila primer piso, casa recién construida con agua, con o sin muebles. Razón mismo lugar número 183.

PISO amueblado, económico se alquila en Ferrol. Teléfono, 3249.

ALQUILO bajo comercial en Carretera Canido, 18. Razón: General Aranda, 74, segundo.—Ferrol.

SE ALQUILAN máquinas de escribir. Viuda de Romar.—Calvo Sotelo, 17. Teléfono 1203. Santiago.

Automóviles

VENDO carroceta italiana para transporte pinos por montes, como nueva. Razón en esta Administración. Santiago.

VENDO moto nueva, 2 HP. Razón: Almacenes Silvar, Infierniño. Teléfono, 2018. Ferrol.

VENDO camión G. M. C. guerra, con las tres diferenciales bamjo, tiene basculantes, caja metálica, el chassis grueso, menos de 20.000 kilómetros de uso. Informes: Calle Plá y Cancela, 6 Coruña.

POR CONCESION coche nuevo, vendo Ford - 4 (furgonera). Informes: Moreira y Calvo Pombal 17, teléfono 1740. — Santiago.

VENDO Seat 600, matriculado, ocasión. Informes: Café Marinera. Senra, 2. Teléfono 2499, de 10 mañana a cuatro tarde. Santiago.

Compra-venta

COMPRO muebles, ropas y objetos usados. Avisando paso a domicilio. Canalejas 142, Tel. 2506. Ferrol.

TOLDOS y casetas para playa y campo, precios y muestras, Jesús Millarengo. Teléfono 3267.—Ferrol.

EL RASTRO. Compra-venta ropas, muebles y objetos. Paseo domicilio. María 106. Teléfono 3673. Ferrol.

MAIZ "WISCONSIN 270". Siembra Junio-Julio, recogida a 90 días. Depositario. Droguería Pérez Labarta.

SE VENDE trilladora y motor en Portangil-Trasmonte-Ames: Informes, Ferretería Santa Minia.—Brión.

BALANZAS automáticas. Casa Sigma.—Facilidades pago. Sagasta, 14. — Ferrol.

FINCAS

SE VENDE casa libre o solar en la Cuesta del Veedor. Razón: Bonabal, 2.—Santiago.

SE VENDEN pisos terminándose construir, cinco habitaciones, cocina, baño, aseo, lavadero y trastero. Instalación eléctrica bloque. Exentos 90 % contribución 20 años. Pueden verse en calle de La Coruña, 64, 66 y 68.—Ferrol.

VENDESE piso cuarto frente Carretera en Grupo Viviendas Infierniño. Razón, en Portería. — Ferrol.

VENDESE casa con huerta en Avenida Rajoy, núm. 1. Razón en la misma. — Santiago.

VENDO casa finca, libre, 3.800 metros cuadrados, orilla carretera (Cornes-Conjo). Informes: Casa Mañoso.—Santiago.

CHALET se vende a cinco kilómetros de Santiago y monte con arboleda. Razón en esta Administracion. Santiago

VENDENSE solares carretera Fajardo. Razón: Pensión La Coruñesa.—Ferrol.

VENDESE casa en Carricoba con bajo desalquilado, sin intermediarios. Razón: Rosario, 16. — Santiago.

TRASPASOS

SE TRASPASA local de negocio, con vivienda, Carretas, 5. Santiago.

TRASPASO bajo nuevo, zona Ensanche. Teléfono, 3850.—Ferrol

POR AUSENTARSE traspaso mercería bien situada, renta antigua. Informes teléfono 3395, horas mañana.—Ferrol.

SE TRASPASA cafébar, sitio céntrico, por no poder atenderlo. — Razón: Canalejas, 178, bajo.—Ferrol.

VARIOS

REPARACION de bolsos, carteras maletas, etc. Pombal 18. Santiago

Dr. Pensado
OIDOS - NARIZ - GARGANTA
Cirugía de la sordera
Hórreo, 24-3º.—Teléfono 1801
SANTIAGO

RAYOS X
VENDENSE
Razón: Teléfono 1879
SANTIAGO

A. BARREIRO MUNIN
Médico - Odontólogo
Dtor. Teijeiro, 39. Santiago.
Suspende la consulta hasta el 18 de Julio

¿Quiere V. comer bien?
Cantón, 54 y Canalejas 43
Teléfono 1213
Visite el restaurante "FORNOS"
EL FERROL DEL CAUDILLO

Juan García Filgueira
TALLER DE FONTANERIA de EL FERROL DEL CAUDILLO
Coruña 26, bajo. Telf. 1153
Especialidad en trabajos de cinc e instalaciones de agua con termo sifón.
Estudios y presupuestos gratuitos

ATENCION
Brillantes, diamantes, perlas oro, plata, platino, por necesitar paga mucho.
LA OCASION
Canalejas, 118 FERROL

El Aeropuerto Central de Galicia

REPORTAJE, por José Rey F. Alvite

De la Escuela de Pilotos del Aero Club han salido ya cuatro promociones de aviadores

V.-En treinta horas de clases prácticas se hace un piloto

Los cuatro reportajes ya publicados sobre el Aeropuerto Central de Galicia (Labacolla - Santiago) estuvieron enteramente dedicados a informar sobre las instalaciones técnicas que funcionan a diario y que garantizan la regularidad de cuantos vuelos practican los aviones de pasajeros y los del Ejercito del Aire que con mucha frecuencia nos visitan procedentes de diversos Aeródromos españoles.

Nuestro intento de dar una idea aproximada de lo que es el Aeropuerto Central de Galicia creemos haberlo conseguido plenamente. Mucho más no podriamos plasmar en las paginas diarias de EL CORREO GALLEGO, porque logicamente el periodista tenia que tropezar con dificultades de interpretación técnica y, por otra parte, la redacción de los reportajes ha sido hecha contra reloj. La premura nos ha impuesto la necesidad de llevar adelante esta información especial sin pararnos demasiado a corregir estilo y orden cronológico de cuantos aspectos se acumulan en torno a un Aeropuerto del orden del nuestro.

Muchos lectores nos han significado la simpatia y el interés con que han seguido es-

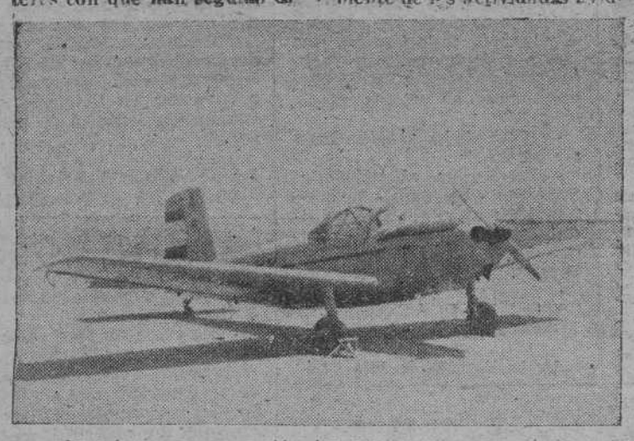

La avioneta de [illegible] de nuevos pilotos, [illegible]

te serial informativo, que todavia no concluye, si bien la parte especifica del Aeropuerto se la hemos referido a ustedes, porque hoy queremos ofrecerles este otro capitulo de la Escuela de Pilotos del Aero Club de Santiago, por estar directamente ligado a Labacolla.

Hemos emplazado también al jefe de los servicios sanitarios del Aeropuerto para que nos ofrezca una versión sobre la reacción psicológica de los pasajeros de avión. Será, pues la fase final de esta serie de reportajes a través de los cuales tuvimos conocimiento más detallado de como es y como funciona el Aeropuerto Central de Galicia.

EL AERO CLUB DE SANTIAGO FUNDO LA PRIMERA ESCUELA DE PILOTOS DE AVIACION DE GALICIA

El Aero Club de Santiago en la etapa de su fundación estuvo instalado en lo que hoy son locales del equipo de fútbol Club Santiago, en la Rúa Nueva. Aquello era local social y hangar de planeadores, de los primeros aparatos para vuelo sin motor que se construyeron en nuestra ciudad. Eran lanzados en diversos puntos especialmente en

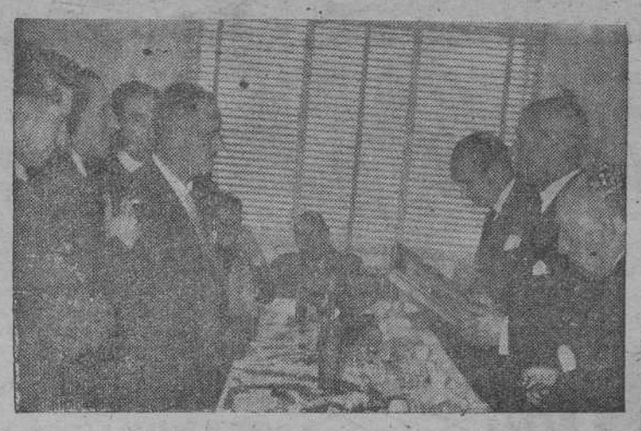

El coronel Sr. Rivero, presidente del Aero-Club de Compostela, al recibir el pergamino que le dedicaron los pilotos de la Escuela santiaguesa. (Foto Archivo)

el Alto de Montouto, sobre el valle de Santa Lucía.

Fué nuestro glorioso Aero Club el que inició en Galicia una mayor corriente de entusiasmo por la Aviación, mucho después, claro está, de que en los altos de Boisaca se hicieran prácticas aviatorias que nosotros sólo conocemos por referencia. El nombre del aviador gallego Loriga era un precedente magnífico. Cuando Zúñiga y otro tripulante llegaron a Santiago a bordo de una avioneta y tomaban tierra en el Campo de Don Mendo (hoy zona de la Residencia de Estudiantes) la aviación constituia para los santiagueses una nota sorprendente, sensacional...

El Aero Club Compostela abrió felices perspectivas para la rutas del Aire, con aquel entusasmo que impulsó en el correr de los años esta entrega total que la ciudad de Santiago ha hecho a la Aviación. Hoy tenemos una magnifica pléyade compostelana que manda y dirige aviones, tanto en las escuadrillas del Ejército del Aire, como en las lineas comerciales.

Porque nos parece más a propósito para encuadrala en el serial periodistico sobre el Aeropuerto Central de Galicia, vamos a ocuparnos concretamente de las actividades aviatorias del Aero Club de Santiago, que resurgió felizmente de la extinguida primera etapa que habia puesto los cimientos al Aeropuerto con aquel primitivo Campo de

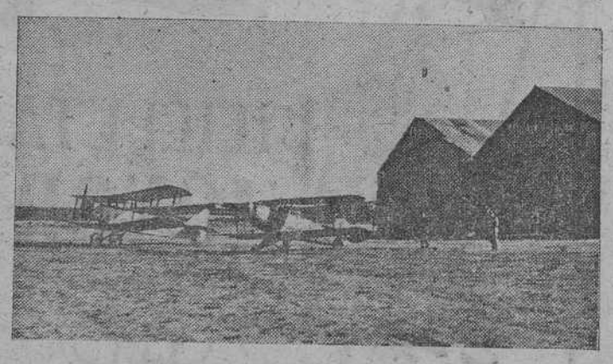

Una vista de los hangares, en los comienzos del Aero Club Compostela

Aviación inaugurado en Labacolla el año 1955.

La reorganización del Aero Club, que ahora tiene una sólida base y un ancho panorama de posibles realizaciones para su mayor relieve en el futuro, se registró el año 1951. Lo presidia entonces el coronel Iglesias Brage. En aquella Junta directiva estaba representada la Prensa compostelana por nuestro rector, don José Goñi Aizpúrua, dato que da un punto de referencia para establecer la estrecha relación que EL CORREO GALLEGO y LA NOCHE tiene con la prestigiosa y pujante entidad.

Renacia la Sociedad no para contar con una copiosa relación de socios que permitieran la subsistencia de la misma con más o menos comodidad. Habia una meta más ambiciosa: los vuelos a motor y la creación de una Escuela de Pilotos. Todo esto se ha conseguido ampliamente en ocho años de próspera existencia, plasmándose los es-

Una fotografía de 1955. Cinco pilotos que acababan de obtener el título, con el presidente del Aero Club, coronel Rivero, y los profesores Teijeira y Campoy

fuerzos del Aero Club en varios hechos tangibles, pero muy especialmente en el del funcionamiento de la Escuela de Pilotos de Aviación, la primera con que ha contado Galicia.

LA PRIMERA AVIONETA

No se haría ya el vuelo deportivo y arriesgado de los aparatos a vela, como en los precursores tiempos del Aero Club. El intento era conseguir una avioneta. Y el año 1954 el Aero Club de Santiago disponía del presupuesto suficiente para comprar una avioneta "Stampe", de fabricación belga. Su estructura resultó inmediatamente anticuada. La Aviación imponía otros modelos más elegantes, de características técnicas muy superiores a la "S[illegible]mpe", que pasó a constituir pieza de museo, porque nuestro Aero Club siguió aspirando a más y tuvo felices coyunturas para adquirir otros aparatos más modernos, mejor acondicionados para la enseñanza y prácticas de vuelo de futuros pilotos.

Mediante concesión hecha por el Real Aero Club de España pronto se llegó a tener en servicio una avioneta "Bucker", fabricada en España con patente alemana. Con este tipo de avión se iniciaron las primeras clases particulares de pilotaje. Los vuelos eran dirigidos por los pilotos del Ejército del Aire Sres. Campoy y Teijeira.

La Escuela de Pilotos del Aero Club de Santiago comenzó a funcionar oficialmente el 25 de Julio de 1955.

MAS DE TRES MIL QUINIENTOS VUELOS DE ENTRENAMIENTO Y UNOS CIEN VIAJES AEREOS, CON UN TOTAL DE 1.580 HORAS

En el aeropuerto tiene el Aero Club a su disposición unos magníficos hangares, para "alojamiento" del equipo

(PASA A LA PAGINA NUEVE)

EL CORREO GALLEGO

Antiguos Alumnos de La Salle

El próximo domingo se celebrará en Santiago la Asamblea Constitutiva de la Federación Regional de Galicia

Los asociados rebasan el número de 2.000 en la región gallega; 90.000 en España y 1.600.000 en todo el mundo

Es incalculable el número de ex alumnos todavía no asociados

Cumpliendo las directrices pontificias de laborar por un mundo mejor, el Instituto de los Hermanos de las Escuelas Cristianas está llevando a cabo la obra de mantener y reforzar la unión espiritual de cuantos han recibido educación en sus centros docentes, a fin de perseverar en los principios que la informaron.

Las Asociaciones de Antiguos Alumnos de La Salle, dispersas por todo el universo, llevaban hasta ahora una existencia sementaria, sin el necesario contacto entre sí, sin asomarse al mundo exterior. Su vida discurria sin rebasar las angostas fronteras de cada ámbito local.

Atendiendo al llamamiento que en 7 de octubre de 1957 hizo S. S. Pio XII, el llorado Pontifice, a los miembros del apostolado seglar, solicitando "una mayor participación en las organizaciones internacionales", las Asociaciones lasallanas han dado cumplimiento al deseo del Vicario de Cristo en un plazo inferior a dos años. No cabe celeridad ni resultado mejor.

EL PRIMER CONGRESO MUNDIAL

Así, durante los días 4 y 5 del pasado mes de octubre de 1958, se celebra en Bruselas, bajo la presidencia del Reverendísimo Superior General, Hermano Nicet Joseph, y de monsieur Edmond Verdiére, delegado de la Federación Nacional Belga, el primer Congreso Mundial de Antiguos Alumnos de La Salle. Asistieron al mismo los presidentes nacionales de Argentina, Austria, Alemania, Brasil, Bulgaria, Canadá, Ceilán, Colombia, Congo, Cuba, Dinamarca, Ecuador, España, Francia, Gran Bretaña, Irlanda, Italia, Mónaco, Nicaragua, Holanda, Panamá, Turquía, Estados Unidos y Vietnan.

CONSTITUCION DE LA FEDERACION NACIONAL ESPAÑOLA

La Federación Nacional Española quedó constituida en una magna Asamblea que tuvo lugar en Zaragoza el 19 de abril último con asistencia de representantes de todos los lugares de España.

Poco después son creadas las Federaciones distritales, de acuerdo con la distribución geográfica que tiene establecida el Instituto de los Hermanos en nuestro país.

La Federación del distrito de Valladolid agrupa las Federaciones Regionales de Galicia, Asturias, La Montaña (Santander) y Castilla.

El día 4 de mayo último, tuvo lugar en Valladolid el acto de constitución de la Federación Regional Castellana, y el 14 del corriente mes se congregaron en Covadonga los asturianos para fundar la suya a los pies de la Santina.

LA ASAMBLEA EN SANTIAGO

El próximo domingo, día 28, será celebrada en Santiago de Compostela la Asamblea constitutiva de la Federación Regional de Galicia, que unirá, en indisoluble lazo de afecto y hermandad, a los lasalianas de Verín, Puebla de Trives, El Ferrol del Caudillo y Compostela.

Para dar una idea de la importancia que encierran estas organizaciones de Antiguos Alumnos de La Salle, baste con indicar que los asociados rebasan el número de 2.000 en Galicia; 90.000 en España y 1.600.000 en el mundo entero. El número de exalumnos todavia no asociados es incalculable.

LA ASOCIACION DE SANTIAGO

La Asociación de Santiago de Compostela fué fundada en el año 1932. Cuenta con cerca de un millar de afiliados. Desarrolla múltiples actividades religiosas y profanas. Entre las de carácter religioso destaca la Cofradía Penitenciaria del Santísimo Cristo de la Unción y Nuestra Señora de la Serenidad, con sus dos monumentales "pasos", 300 encapuchados, 120 infantes con hábito y su numerosa banda de cornetas y tambores. El desfile procesional de esta numerosa Cofradía tiene lugar el Sábado Santo, proporcionando a la Semana Santa santiaguesa un grande y siempre inusitado esplendor.

Entre las actividades profanas, merecen señalarse el magnífico Cuadro Artístico La Salle, admirado y aplaudido en toda la región gallega. En el aspecto deportivo se practican las modalidades de fútbol, hockey sobre patines, baloncesto, balonvolea y ciclismo. Sus equipos participan en competiciones locales, regionales y nacionales. En la planta baja de las Escuelas de la Inmaculada tienen instalado su local social, que, además de otros servicios, cuenta con teatro, salón de juegos, bar, biblioteca y secretaría. En la espaciosa capilla de dichas Escuelas practican intensa vida piadosa.

LA DEL FERROL DEL CAUDILLO

La Asociación de El Ferrol del Caudillo, fundada en 1943, cuenta igualmente un gran número de afiliados. Tiene establecido su local social en un edificio cedido gentilmente por la Empresa Nacional Bazán. También desarrollan

(PASA A NOVENA PAGINA)

Artístico cartel anunciador de la Asamblea

CRUCIGRAMA

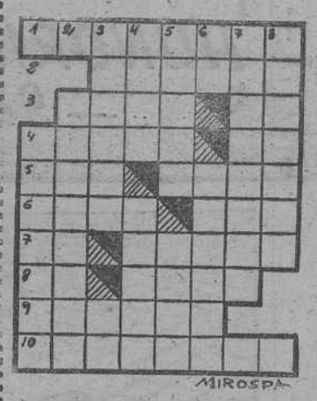

MIROSPA

HORIZONTALES: 1.— Propensa a ofender. 2.— Sequedad. 3.— Lago de los Pirineos de Aragon. Símbolo del gallo. 4.— Husco del cañón. (al rev.) Virtud. 5.— Nombre de árabe. Letra griega. 6.— (al rev.) Esponjosa, blanda. (al rev.) Ruido que producen ciertos movimientos acompasados. 7.— Conjunción copulativa. Interés excesivo en un préstamo. 8.— Cifra romana. Lucimiento. 9.— Cálculo. Supersticioso para adivinar una cosa. 10.— Incitarás a los perros para que embistan.

VERTICALES: 1.— Hace viento. 2.— Inactivo para obrar. 3.— Maestro hebreo que interpreta la Escritura. Fantasma imaginario con que se asusta a los niños. 4.— (al rev.) Habité. De corta duración. 5.— Monte bíblico. Aposento. 6.— Marchad. Perteneciente al ojo. 7.— Germinará. 8.— Dama del tocador de la reina.

SOLUCION AL ANTERIOR

HORIZONTALES: 1.— Floretes. 2.— Léxico. 3.— Rito. oL. 4.— Cavad. Ne. 5.— Aba. otoR. 6.— Lasa. Ama. 7.— An. ropoS. 8.— Me Amas. 9.— Arpías. 10.— Rastrero.

VERTICALES: 1.— Calamar. 2.— Rabanera. 3.— Olivas. P.S. (Pueblo Seco) 4.— Reta. araiT. 5.— Exodo. Omar. 6.— Ti. Tapase. 7.— Ecónomos. 8.—Soleras.

RINCON AMENO

¿CUAL DE LAS DOS?

El secretario de un magnate de la cinematografía despide a dos señoras que acaban de visitar a su jefe.

Cuando vuelve pregunta:

—¿Puedo saber quiénes eran esas dos damas?

—Eran Marilyn Monroe y mi mujer.

—¿Y cuál de ellas era Marilyn Monroe?

NO ES LO MISMO

En una reunión en casa del joven matrimonio se comen unos pastelillos elaborados por la recién casada.

—Debo decir —afirma uno de los invitados— que estos pasteles son exquisitos.

A la salida, su acompañante le pregunta:

—¿Cómo te has atrevido a decir que aquellos repugnantes pasteles eran exquisitos?

—Yo no he dicho que lo fueran sino que debia decirlo.

TODAS SANAS

El inspector de Sanidad denuncia que en una casa de un pueblo de los Estados Unidos pasan la noche juntos en una sola habitación la familia y las ovejas.

El alcalde se presenta en el acto para imponer al campesino una separación de personas y animales.

—¿Por qué? —pregunta el campesino.

—Es por tu bien, hombre, ¿no lo comprendes? De esa promiscuidad absurda pueden venir muchas enfermedades.

—Tonterías. Hace años que vivimos así y ni una sola de las ovejas ha estado enferma nunca.

EL PRIMER PASO

Una joven actriz de Hollywood:

—Acabo de dar el primer paso para mi divorcio.

—No sabia que estabas casada.

—No lo estoy. Lo que he hecho es conceder mi mano.

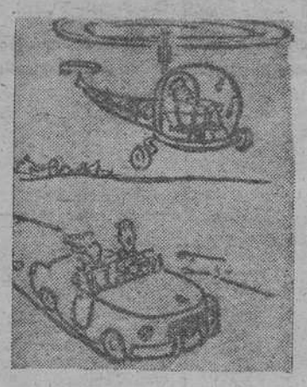

—Me figuro que tu padre no se fija en nosotros.

noticias con estramboite

¡ESTOMAGO!

Para ganar una apuesta, el estudiante Eddie Strato, de Birmingham (Inglaterra) se ha tragado tres ratones vivos. Consecuencias: en primer lugar, han tenido que llevarlo al hospital; cuando salga, tendrá que comparecer ante un tribunal, por crueldad hacia los roedores, denunciado por la Sociedad Protectora de Animales.

* ✻ *

Ocurrencia de tal fuste
es difícil que se ocurra,
por muy poco que discurra
el que discurrir no guste.
Pero guste o se disguste,
la burrada, sin razones
de más peso y discusiones
realizó el tal estudiante,
y la apuesta, en un instante
la ganó con tres ratones.

Revoltijo insospechado
de su buche; tragadera
convertida en ratonera
por apuesta y tan de grado.
Y por necio, denunciado,
que es crueldad que se deplora,
engullir a la roedora
fea especie, y por seriales.
Que también los animales
tienen su arma protectora.

La quirúrgica limpieza
del estómago, de premio,
extrayendo, con apremio,
los ratones pieza a pieza.
Que esto es no tener cabeza
ya lo dice el Eddie Strato.
Evitar pudo el mal rato
de operarse, si después
de engullir ratones tres,
¡se tragara vivo un gato!

DON RIPIO