EL CORREO GALLEGO

EL FERROL DEL CAUDILLO
General Franco, 152
Teléfs.: Administración 1089
Redacción 1388

Diario de la mañana — Decano de la provincia
FUNDADO EN EL AÑO 1878
Depósito legal - G. 7. - 1958

SANTIAGO DE COMPOSTELA
Preguntoiro, 29
Teléfs.: Adminitsración, 1427
Redacción, 1227

Domingo, 22 de Noviembre de 1959 — Año LXXXI — Número 26.818 — Precio: 1'50 Ptas.

Complot nacionalista, en Argentina

Ha sido descubierto por el Ejército

El Gobierno conoce la identidad de los conjurados y los tiene "bajo control"

BUENOS AIRES, 21.—(Efe). El Ejército argentino ha descubierto un complot preparado por elementos nacionalistas en virtud del cual se proyectaba llevar a cabo un golpe de Estado dentro de las 24 horas en curso.

Se informa que se pudo conocer la existencia del complot por despertar sospechas ciertos viajes de numerosos oficiales del Ejército, entre Buenos Aires y ciudades de provincias, donde se entrevistaban con jefes militares de diversos fuertes y guarniciones.

Además, se señala, se comprobó la desaparición de armamento de ciertos depósitos militares. El Ejército se halla en estado de alerta.

JEFES COMPLICADOS

Según se afirma en fuentes cercanas al Ministerio de la Guerra, la existencia de la conjura antigubernamental fué sospechada en principio, no solamente porque cierto número de jefes y oficiales estaban celebrando reuniones clandestinas, sino porque se recibieron diversos informes sobre la desaparición de armas de los depósitos militares.

Entre los jefes complicados se encuentra, al parecer, el coronel Manuel Reimundos, cuyo paradero se desconoce por ahora. Reimundos fué Subsecretario de la Guerra y es uno de los principales dirigentes de la logia secreta nacionalista "Dragón verde" en el Ejército.

Cuando tuvo conocimiento de la conjura, el actual Subsecretario de la Guerra, general Víctor Hoskings, convocó a Reimundos y a otros jefes y oficiales en el Ministerio, pero Reimundos no acudió.

En la reunión celebrada con los ministros del Ejército, Marina y Aire, el presidente Frondizi ha dicho que el Gobierno conoce la identidad de los conjurados y los tiene "bajo control para evitar cualquier incidente". Sin embargo, no se ha llevado a cabo ninguna detención. El ministro de la Guerra, Rodolfo Larcher, ha dicho después de la reunión que han sido tomadas medidas de precaución en el Ejército "por temor a posibles incidentes causados por elementos peronistas". Confirmó por otra parte, que había ordenado que todas las unidades militares permanezcan confinadas en sus cuarteles.

REUNION DEL PRESIDENTE CON LOS MINISTROS DE LAS TRES ARMAS

El presidente Arturo Frondizi se ha reunido con los ministros de las tres Armas de las fuerzas armadas y con los tres comandantes en jefe, para estudiar la situación argentina, con motivo de las noticias referentes a un posible golpe de Estado.

Un comunicado se ha referido, tras estas reuniones, a "actividades terroristas e insurreccionales" por los sectores peronistas y comunistas de la población y en él se añade que el Gobierno está decidido a adoptar "las habituales medidas preventivas en tal situación".

En los medios oficiales no se ha aclarado la extensión del supuesto complot, pero parece saberse que cierto número de jefes militares retirados, pertenecientes a las filas del peronismo, se habían mostrado últimamente "más activos que de costumbre".

El supuesto golpe de Estado que obligó al Gobierno a declarar la ley marcial ayer, ha fallado al parecer según rumores recogidos en distintos sectores de la capital.

Nadie ha sido arrestado ni se ha disparado un solo tiro. La Guardia de la Residencia del Gobierno fué equipada con uniforme de campaña y se le entregaron armas automáticas, único indicio de que se habían tomado precauciones.

Las tropas de distintas guarniciones continúan acuarteladas.

La novia del SHA, recibida con los máximos honores, en Teherán

TEHERAN, 21.—(Efe).—Dos horas antes de la llegada de la señorita Farah a esta ciudad, el Sha ordenó a su propia escolta de palacio que se dirigiera al aeropuerto para rendir los máximos honores a su prometida.

La Guardia Imperial presentó armas cuando la joven Farah descendía del avión. El comandante de la Guardia, cual si fuese una reina la viajera, se acercó a ella y le besó la mano.

Fallecimiento del ex campeón mundial de los grandes pesos, Max Baer

Sufrió un ataque al corazón cuando se afeitaba, en un hotel de Hollywood

HOLLYWOOD, 21.—(Efe). El ex-campeón mundial de los grandes pesos, Max Baer, ha fallecido hoy, tras sufrir un ataque al corazón cuando se afeitaba en el hotel donde residía en esta ciudad.

Un empleado del hotel donde se hospedaba, dijo que Max Baer se sintió repentinamente enfermo mientras se afeitaba. Baer logró avisar a la telefonista del hotel que hizo subir al médico a las habitaciones que ocupaba el boxeador. Todos los esfuerzos del médico por reanimar al ex-campeón resultaron inútiles y Baer fallecía poco después.

Max Baer que arrebató el título de campeón mundial al italiano Primo Carnera, en combate celebrado el 14 de junio de 1934 subió últimamente al cuadrilátero el miércoles pasado.

DETALLES DE LA VIDA DEPORTIVA DE MAX BAER

HOLLYWOOD, 21.—(Efe). Max Baer ex-campeón mundial de los grandes pesos que falleció a las ocho y cuarto de la mañana de hoy, hora local a consecuencia de una trombosis coronaria nació el 11 de febrero de 1909, en Omaha, Nebraska.

Max Baer, en sus tiempos de campeón

Debuta como boxeador en 1929 bajo la dirección de Ancil Hoffman. Después de varios combates casi siempre con el triunfo a su favor, Baer cobra fama el 25 de agosto de 1930 al derrotar por fuera de combate a Frankie Campbell que pereció de resultas del K. O. Ya famoso, Baer perdió cuatro de los seis combates siguientes debido, según versiones circuladas, a que tenía que golpear con fuerza a sus rivales, todavía fresco el recuerdo de su pelea con Campbell. Más tarde, sin embargo, se rehabilita cumplidamente al derrotar al gigantesco Primo Carnera por fuera de combate en el undécimo asalto con lo que se adjudicó el título mundial que le fué arrebatado por el apenas conocido James J. Braddock. Después sufrió otros reveses: fué puesto K. O. por el negro Joe Louis que más tarde se convertiría en el campeón mundial uno de los mejores que ha disfrutado la diadema. Baer no combatió en disputa del título tras perderle. Algunos dicen que no le interesaba mucho un combate de desquite con el nuevo campeón. El desafortunado púgil ingresó en el Ejército en 1942, después de ser derrotado por la vía rápida en su último combate, por Lou Nova, en 1941.

Ancil Hoffman ha sido el amigo de Baer durante todo tiempo: "Gracias a Hoffman, nunca me he preocupado de donde procedía el dinero que necesitaba para mi sustento", manifestó recientemente Baer a un grupo de amigos. Baer, en resumen, sostuvo ochenta peleas como profesional durante los once años que estuvo activo. Venció en 66 de ellas en 51 por fuera de combate.

Firma de un acuerdo comercial entre Francia y España

MADRID, 21. (Cifra). — La Oficina de Información Diplomática ha facilitado la siguiente nota:

"En el Ministerio de Asuntos Exteriores se ha celebrado hoy la firma del acuerdo negociado entre Francia y España que había sido rubricado por los presidentes de las delegaciones negociadoras el 5 del corriente.

Por España firmó el ministro de Asuntos Exteriores, don Fernando María Castiella, y por Francia lo hizo el embajador de dicho país en Madrid, monsieur Roland Joaquín de Margerie.

El acuerdo comprende todas aquellas mercancías que, no habiendo sido aún liberalizadas o globalizadas en España y Francia, son, sin embargo, tradicionalmente intercambio entre los dos países".

El avión presidencial

El avión presidencial, en el que llegaron en la noche del jueves a Madrid el secretario de Prensa de la Casa Blanca, el comandante John Eisenhower, ayudante militar e hijo del Presidente norteamericano y otras personalidades, para preparar el próximo viaje de Eisenhower a España

Auténtico surtidor de sangre, un vecino de ELCHE

En veinte años ha donado 56 litros

ALICANTE, 21. (Cifra).— Carlos Madueño Martínez es un auténtico surtidor de sangre. Reside en Elche y durante los últimos veinte años lleva entregados generosamente más de 56 litros de sangre a enfermos que necesitaban de ella.

Según ha referido el señor Madueño, el primer caso se le presentó poco después de terminar la Cruzada de Liberación, en que, hallándose en un bar acudieron al establecimiento en requerimiento de una persona que pudiese donar su sangre a un enfermo gravísimo. Por ser su sangre del grupo universal, se ofreció a efectuar la transfusión y desde entonces lo viene realizando con notable frecuencia y reponiéndose con extraordinaria rapidez después de cada donación.

Tan es así que en algunos casos ha repetido las donaciones con intervalos de pocas horas y cita una vez en que después de serle extraídos 750 gramos a las diez de la noche, a las cinco de la madrugada volvían a sacarle otros 700 gramos y, en otra ocasión, donó 300 gramos inmediatamente después de haber terminado otra transfusión importante.

España está en el buen camino

Franco planea con precisión las metas de su pueblo

Ha dicho el ministro alemán del Tesoro

MADRID, 21.—(Cifra).—El ministro alemán del Tesoro, doctor Lindraht, ha reunido esta tarde a los periodistas españoles y extranjeros.

Asistieron el embajador alemán, señor Welek, el ministro consejero y el jefe del gabinete del Ministro. El doctor Lindrath invitó a los periodistas a que le formularan las preguntas que desearan y a las que respondió que las empresas propiedad del Estado alemán han cooperado en la reconstrucción del país en la misma forma que lo hacen las sociedades anónimas. A otras preguntas respondió que en sus conversaciones con las autoridades españolas no se había tratado del asunto de los créditos y que lo realizado en España hasta ahora representa un gigantesco avance y, desde luego, un esfuerzo extraordinario. Se refirió después el Ministro alemán al contacto que, a través de los sindicatos españoles, mantienen los grupos de producción de los dos países y dijo que el objeto de las conversaciones que ha celebrado estos días en Madrid es precisamente intensificar el intercambio comercial entre los dos países.

Preguntó un periodista hispanoamericano si Alemania se propone establecer contactos con aquellos países a lo que respondió el doctor Lindrath que los contactos de Alemania con esos países han sido mejores en otros momentos y que si han decaído algo ha sido como consecuencia de las condiciones monetarias de algunos de esos países, especialmente del Brasil, pero que es de esperar que al mejorar estas condiciones monetarias mejoren también esta clase de relaciones.

Un representante de la Prensa chilena preguntó al ministro si Alemania accederá a la petición de algunos países hispanoamericanos que han solicitado el envío de comisiones asesoras alemanas en materia de economía y finanzas y el ministro dijo que, precisamente, una comisión de altos funcionarios alemanes hacía estos días un viaje de buena voluntad por esos países para estudiar estas peticiones.

Y otra pregunta sobre el ingreso de España en la OTAN dijo que no era éste un problema agudo puesto que España no lo había solocitado.

Preguntado sobre sus impresiones de su viaje a España dijo que cree que España se encuentra actualmente en el buen camino para el logro de sus aspiraciones. Importaba consolidar la situación monetaria, cosa que se ha abordado y creo —repitió— que

(PASA A SEGUNDA PAGINA)

Ayer fué hallado en la isla de Ons, el cadáver del fogonero del "Santiago Cerviño"

Faltan por aparecer otros ocho tripulantes del pesquero naufragado

VIGO, 21. — (Por teléfono, de nuestra Delegación.)

En la isla de Ons apareció un nuevo cadáver perteneciente a la tripulación del pesquero naufragado "Santiago Cerviño", de Marín.

Trasladado a bordo del "Serviola" a Bueu fué identificado como el de José Graña García de 47 años de edad, fogonero de dicho barco, que deja viuda y dos hijos.

Ha sido también identificado el cadáver aparecido ayer en Escarabote y que corresponde al patrón del barco, Juan González Martínez, natural de Canto Arenas, en Marín, de 57 años, casado y con dos hijos. Recibirá sepultura en La Coruña. Faltan por aparecer ocho tripulantes.

NOTA DE LA COMANDANCIA DE MARINA

El capitán de navío, comandante militar de Marina de la provincia de Vigo, don Rafael de Aguilar y Ojeda, nos envía la siguiente nota para su publicación:

"El torrero de la isla de Ons comunica once horas de la mañana de hoy sábado, día 21, que las noticias que dió ayer a Obras del Puerto de Fontevedra, referente a que había supervivientes del pesquero "Santiago Cerviño" en la isla Onza, tuvieron su origen en informaciones recibidas de los propios pescadores de la isla de Ons.

"Dichas noticias no tenían más fundamento que unos grandes y justificados deseos de que fuera todo ello realidad, lo que ocasionó llegaran a confundir sin duda, los supervivientes por arbustos, como se comprobó plenamente en la tarde de ayer por los equipos de salvamento que se enviaron a las islas."

IDENTIFICADO UNO DE LOS CADAVERES

PONTEVEDRA, 21. — (Cifra).—En el pueblo de Bueu, donde fué trasladado, ha sido identificado el cadáver de uno de los náufragos del buque de pesca "Santiago Cerviño" que, desde la Puebla del Caramiñal donde fué recogido, fué conducido al citado puerto.

Se trata de Victoriano Vilas Fernández, de 23 años de edad, natural y vecino de Pontevedra, que había embarcado provisionalmente como maquinista en el barco mencionado, estaba soltero y próximo a contraer matrimonio. El marinero ha sido reconocido por el que iba a ser padre político.

Funeral por el alma de Cabanillas

MADRID, 21. (Cifra). — Organizado por el Centro Gallego, se ha celebrado hoy en la iglesia de Calatravas un funeral en sufragio del alma del académico don Ramón Cabanillas Enríquez.

Presidió el general don Constantino Lobo Montero, presidente del Centro Gallego y la Junta Directiva en pleno; el hijo del finado, don José Cabanillas Alvarez; el sobrino, don Pío Cabanillas Gallar; el director de la Real Academia de la Historia, don Francisco Javier Sánchez Cantón; los académicos don Joaquín Calvo Sotelo y don Dalmiro de la Válgoma, y otras distinguidas personalidades de la colonia gallega residentes en Madrid, así como gran número de amigos del ilustre poeta gallego y muchos fieles.

Descarrilamiento del "Shangay"

Estos cuatro vagones del tren que une a La Coruña con Barcelona, tren conocido popularmente por "Shangay", descarrilaron a la entrada de la estación de Soldon-Sequeiros, en el límite de Lugo con Orense, a pocos metros del embalse del río Sil para el salto de San Clodio. Si en vez de volcarse contra el terraplén vuelcan hacia la derecha, los cuatro vagones se hubieran hundido en el embalse

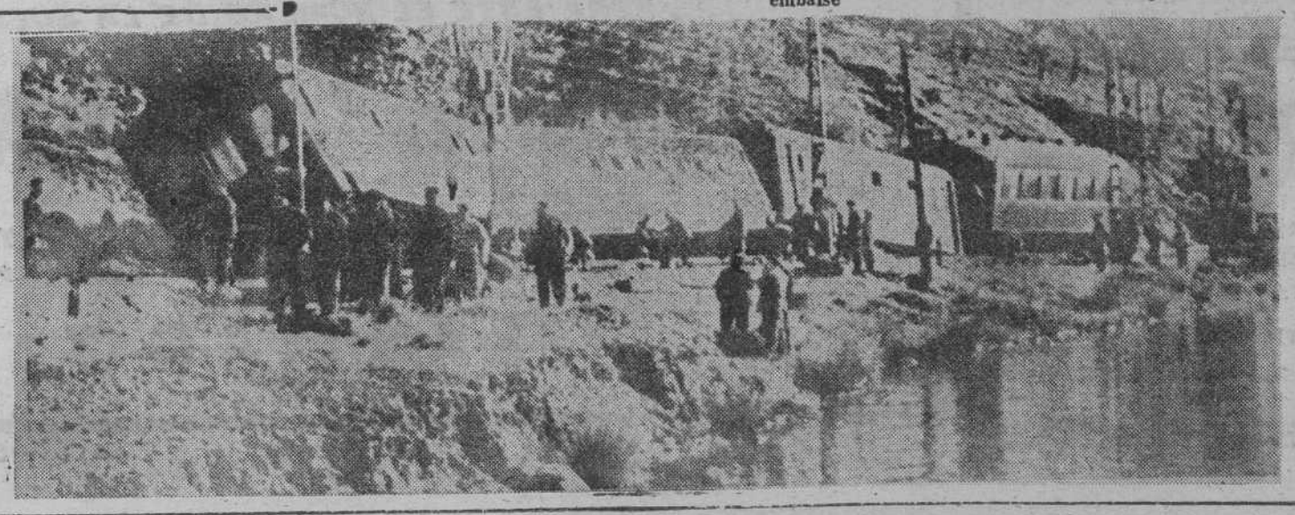

MIKOYAN niega que vaya a visitar La Habana

MEJICO, 21. (Efe).—El vicepriner ministro sovietico, Anastas Mikoyan, ha negado los rumores de que pensaba visitar La Habana, al dar por terminada su actual estancia en Méjico.

Mikoyan dijo a los periodistas que "no habia pensado visitar ningún otro país iberoamericano, aparte de Méjico, y que regresaria directamente a Moscú.

Mo inero ahogado en el río Miño

LUGO, 21. (Cifra).—Manuel Varela Minguelez, de 34 años de edad, casado, vecino de una parroquia limítrofe a Lugo, cuando trabajaba en el molino denominado "Rey Chiquito", cayo al río Mino y pereció ahogado.

Al parecer, se había embarcado en un lancha para transportar un costal de harina, pero la embarcación entró en un remolino porque el nivel del río estos días va muy crecido, y naufragó. El molinero desapareció bajo las aguas y, a pesar de haber sido buscado con insistencia, aún no ha sido hallado.

El lunes comenzará la conferencia de Metropolitanos españoles

Presidirá el Cardenal Primado

MADRID, 21. (Cifra). — El Cardenal Primado, doctor Pla y Daniel, presidirá, desde el próximo lunes, en Madrid, las sesiones de la Conferencia de Metropolitanos españoels, que se reunirá en el Palacio de La Cruzada, que durarán probablemente toda la semana. Asistirán a ella los cardenales arzobispos de Sevilla, Santiago y Tarragona, arzobispos de Pamplona, Granada, Valencia, Oviedo, Burgos, Valladolid, Zaragoza y vicario general castrense.

La Conferencia de Metropolitanos se celebra dos veces al año; la última reunión tuvo lugar el 15 de junio, y duró cinco días.

Comenzaron a efectuarse el año 1923 y durante estas reuniones la jerarquía eclesiástica española se pronuncia sobre las cuestiones de más acuciante interés para la Iglesia en España y marca así la orientación que en los temas tratados deben seguir los católicos.

Después de estas conferencias se facilitan unas declaraciones conjuntas que se hacen públicas después que han sido conocidas y aprobadas por la Santa Sede.

En los últimos diez años han sido objeto de estas instrucciones pastorales colectivas la propaganda protestante; la crítica y publicación de obras literarias, teatrales o cinematográficas de carácter heterodoxo o inmoral, los deberes de justicia y caridad; los derechos de la Iglesia en la Educación; los deberes sociales; la moralidad pública, etc.

Aunque encuadrados en el Concordato, muchos de los asuntos generales que afectan a la Iglesia española como tal, y no son privativos de la diocesis, necesitan ser sometidos a una orientación concreta para la mas completa formación de los católicos españoles que así podrán aplicar un criterio ortodoxo a los problemas morales y religiosos que las circunstancias van planteando de año en año.

Imposición de la Gran Cruz del Mérito Agrícola, al Ministro de Agricultura del Pakistán

MADRID, 21. (Cifra). —El ministro de Agricultura, don Cirilo Cánovas, ha impuesto hoy en su despacho oficial las insignias de la Gran Cruz de la Orden Civil del Mérito Agrícola al ministro de Alimentación y la Agricultura del Pakistán, don Mazifur Raman, y las de Comendador de número de dicha Orden al comisario de Desarrollo Económico de la Agricultura de dicho país, don Chame Afzal.

Al acto asistieron el subsecretario del Departamento, don Santiago Pardo Canalis; el embajador del Pakistán en España señor Rahim; todos los directores generales y alto personal del Ministerio de Agricultura.

ENTREGA DE UN DIPLOMA AL INGENIERO ESPAÑOL SR. DE NAVACERRADA

MADRID, 21. (Cifra).—El ministro de Obras Públicas don Jorge Vigón hizo entrega en su despacho oficial, del diploma otorgado al ingeniero español D. Gonzalo de Navacerrada Tafalas, que recientemente lo obtuvo en los Estados Unidos por su aprovechamiento práctico de los estudios de especialización de los problemas generales planteados por las carreteras y orientaciones para el futuro. Hizo un estudio durante el tiempo que le duró la beca de especialización en mecánica de suelos aplicada a las carreteras, y un proyecto de construcción de pavimentos.

Durante esta campaña no se importará aceite de soja

Hasta que la cosecha de oliva esté en plena recogida será vendido el remanente de la campaña anterior

Nota de la Comisaría General de Abastecimientos

MADRID, 21. — Es norma ya habitual de la Comisaría General de Abastecimientos, mantener claramente informado al público de todas aquellas noticias que afecten al desarrollo de la alimentación del país.

La amplia colaboración y acertados comentarios, que la Prensa nacional viene dedicando a estos problemas, hacen innecesario extender las notas periódicas, que este organismo publica sobre las diversas campañas de abastecimiento.

No ha sido excepción la campaña aceitera de reciente regulación y ha sido debidamente comentada, salvo por varias publicaciones que no han acertado a interpretar debidamente las líneas de dicha regulación y parece entonces aconsejable insistir para aclarar totalmente la perspectiva de dicho importante suministro.

En líneas generales lo más importante de la regulación es la libertad del aceite para todos los usos, exportación, conservas, etcétera, lo cual permitirá al productor obtener por su producto lo que realmente valga en esos consumos.

Centremos la aclaración en el precio al público. En primer lugar hay que tener en cuenta que la cosecha de aceite de oliva es este año más que suficiente. Gracias a ello se ha podido decretar tan amplio grado de libertad.

En segundo término y como argumento importante para valorar el problema, es preciso aclarar que el aceite de soja de importación venía cumpliendo el papel de complementar la producción, para atender la total demanda del consumo, cuando la cosecha de oliva era corta.

Veamos ahora los precios. Utilizando precios medios, que naturalmente varían por provincias, por diferentes costes de transporte y arbitrios refiriéndonos a los aceites a granel puesto que los aceites envasados son de lujo y quedan libres. La situación es la siguiente:

Campaña anterior:

Aceite de oliva a granel al público, 21'65 pesetas litro.

Aceite de soja a granel al público, 16'20 pesetas litro.

Campaña recién iniciada:

Aceite de oliva a granel:

Tipo fino (menos de 1'5 grados), 22'20 pesetas litro.

Tipo corriente (más de 1'5 grados), 21'20 pesetas litro.

Aceite de soja:

Se suprime la importación porque no se precisa durante esta campaña.

Por tanto, si la mayoría de la población consumía aceite de oliva, según las estadísticas de salida de origen, le costaba 21'65 pesetas litro, ahora puede elegirlo a 21'10, o sea, 0'55 pesetas litro más barato. Si lo desea selecto puede compararlo a 22'20 pesetas o envasado.

El aceite de soja para la totalidad de la campaña no es que suba de precio sino que no se importará, por no ser necesario.

Ahora bien, es también preciso aclarar otro aspecto comentado por el público: El hecho de que a raíz de la publicación de las normas se vendiera en algunas tiendas aceite de soja al precio de aceite de oliva corriente, o sea a 21'20 pesetas litro.

Existen dos razones fundamentales: el primer lugar la epoca noviembre-diciembre es lo que se conoce con el nombre de "soladura de cosechas" en el aceite de oliva. Es lógico, que, aun habiendo buena cosecha, no se disponga del aceite corriente necesario para atender debidamente el consumo hasta que se recoja suficiente volumen que suele ocurrir en enero.

Por tanto, es justo y razonable que, con autorización de esta Comisaría General, de manera provisional y transitoria, hasta que la cosecha este en plena recogida, se supla la falta de aceite de oliva corriente con aceite de semillas del remanente de la campaña anterior.

La segunda razón es la del precio, porque argumentan que si estaba a 16'20 pesetas litro como se vende a 21'10 pesetas. La razón es bien conocida. Al ser un producto de importación a partir del 21 de julio el cambio del dólar fué subido de 42 a 60 y parte del aceite de soja, como todas las importaciones, ha quedado sujeta a la consiguiente repercusión.

En otros términos, si hubiera sido necesaria la importación masiva de aceite de soja, porque no hubiera sido suficiente la cosecha olivarera, el precio de 16'20 hubiera sido elevado igualmente.—Cifra.

INVIERNO Y NAVIDADES ALEGRES A TODOS, OFRECE

"La Pilarica"

(La Reina del Vestir)

NUESTRA LISTA DE REGALOS DE NAVIDAD CADA AÑO ES MAS ESPLENDIDA. VEAN:

1.000	Trajes Caballero	de 350	Ptas.	a 175	Ptas.
500	Gabardinas "	" 650	"	" 275	"
200	Abrigos "	" 700	"	" 275	"
200	" Mocito	" 400	"	" 150	"
100	" Niños	" 200	"	" 100	"
400	Americanas Caballero	" 250	"	" 100	"
350	Pantalones "	" 15[illegible]	"	" 75	"

Y otras muchas prendas por este orden.
Nuestro lema siempre será dar buenas Navidades.

Entró en órbita el satélite "Discoverer VIII"

BASE DE VANDENBERG, (California), 21. (Efe). El "Discoverer VIII" ha entrado en orbita. Las estaciones registradoras de Alaska han recogido las señales emitidas por el satélite al completar su primera orbita polar.

ESTACION CIENTIFICA RUSA EN EL ARTICO

ESTOCOLMO, 21. (Efe).—Una nueva estación científica soviética del Artico ha sido instalada en la isla Victoria, entre Spitzbergen y la tierra de Francisco José, según informa esta noche la Agencia Tass.

INTERCAMBIO DE CIENTIFICOS

WASHINGTON, 21. (Efe). Los dierctores de los centros de investigación norteamericanos y soviéticos han acordado solicitar de sus respectivos gobiernos la iniciación de conversaciones encaminadas a concluir un concierto para el intercambio de científicos atómicos.

BUSQUEDA DE LA CAPSULA

Una flotilla de buques de la Marina norteamericana y aviones C-199, se encuentran dispuestos en esta base para iniciar la búsqueda de la cápsula del "Discoverer VIII" y recuperarla, bien sea en el aire o en el mar.

Otros aparatos de las Fuerzas Aéreas se hallan cerca de Hawai para capturar la cápsula que, provista de un paracaídas, debe desprenderse desde unos 1.600 kilómetros de altura.

El "Discoverer VIII" fué lanzado ayer con todo éxito y colocado en una órbita situada sobre el Polo y con él, los Estados Unidos esperan ser el primer país que recupere un objeto fabricado por el hombre, después de haber permanecido en la estratosfera. Los cuatro intentos que con este fin se han realizado anteriormente, fracasaron.

Funerales por don Severino Aznar

MADRID, 21. (Cifra).—En la parroquia de San Marcos se ha celebrado esta mañana un funeral por el alma de don Severino Aznar. Con el delegado nacional de Sanidad, don Agustín Aznar y los nietos y sobrinos del finado, presidieron el ministro de Trabajo, señor Sanz Orrio; el Embajador de España en Lisboa, señor Ibáñez Martín; el vicesecretario general del Movimiento, señor Jiménez Millas y el Gobernador civil de Madrid, señor Arámburu. Asistieron numerosas personalidades y amigos del ilustres sociólogo desaperecido, que renovaron su pésame a los parientes.

Trágico accidente de carretera, en Kenya

Perecieron trece niños africanos

Otros veinticinco resultaron heridos

MOMBASA (Kenia), 21. (Efe). Trece niños africanos resultaron muertos y otros veintiuno heridos en un accidente de carretera cerca de Mombasa. Un camion en el que más de cincuenta escolares y tres maestros regresaban de una reunión deportiva en Monbasa chocó con otro camión de carga, a primera hora de la noche, según informa esta maña-

España está en el buen camino

(VIENE DE PRIMERA PAGINA)

España está en el buen camino. Puedo asegurarlo sin ninguna clase de reservas.

Sobre cuáles considera el ministro que son los principales obstáculos que España tiene para llegar a esta meta dijo que es difícil responder a esta pregunta puesto que sería tanto como intervenir en asuntos de política interna. Alemania, para llegar a la actual situación económica ha organizado sus dispositivos de tal forma que los precios responden a la ley de la oferta y de la demanda.

Con respecto a la entrada de España en el Mercado Común Europeo, dijo el ministro que es perfectamente deseable pero que la plena integración de un país en el Mercado Común es tarea de doce a quince años.

Un periodista extranjero preguntó al ministro alemán su opinión sobre el Jefe del Estado español, a lo que contestó: "Es un hombre que piensa, que medita con extraordinaria precisión lo que dice, cómo lo dice y cuándo lo dice. Con esa precisión planea las metas de su pueblo".

Informó a petición de otro periodista que de los tres mil millones de dólares que Alemania ha recibido del Plan Marshall. Alemania tiene que devolver mil millones de los cuales ya ha devuelto la primera cuota.

Terminó el doctor Lindrath sus declaraciones a la Prensa diciendo que le han impresionado las realizaciones de España y espe[illegible] que se trata aquí para conseguir la meta deseada. Existe entre los dos países una base común que es la propia experiencia con respecto al comunismo. De ahí nuestro interés que España se integre en la comunidad de pueblos de Occidente, porque es uno de los más firmes baluartes contra el comunismo. Precisamente a últimos de enero se reunirá el Comité Internacional para la defensa de la cultura cristiana, cuya representación española preside el Ministro señor Solís. Participarán representaciones de Alemania, Bélgica, Italia y Francia y en ella estudiará la defensa común sobre la base de la economía.

El Obispo auxiliar de Oviedo, nombrado para la sede de Tudela

TUDELA, 21. (Cifra).—La Santa Sede ha nombrado obispo auxiliar de la diócesis de Tudela al doctor don Angel Riesco Carbajo, que actualmente desempeñaba el mismo cargo en la archidiócesis de Oviedo.

Juan García Filgueira

Instalaciones de Fontanería y Calefacción con materiales ROCA.

Coruña, 26.---Telf. 1753

FERROL

"GARLA"

LAMPARAS - APARATOS DE RADIO - INSTALACIONES
EMBOBINADOS - AMPLIFICADORES Y TRANSFORMADORES DE ALTA FIDELIDAD

Pida presupuestos

Avenida del Generalísimo, 233-235. EL FERROL

MAQUINAS de ESCRIBIR

TODAS LAS MARCAS

CONTADO Y PLAZOS

CASA SIGMA • Sagasta, 14 • Ferrol

Tintorería "LA PALMA"

Ofrece a Vd. un nuevo servicio de

URGENCIA EN SEIS HORAS

LAVADO EN SECO

El procedimiento modernísimo ideal para toda clase de prendas; no encoge, no deforma, duplica la duración de la ropa.

PLANCHADO A VAPOR

Que resulta económico y duradero. Planchamos su traje mientras Vd. espera.

TEÑIDOS DE TODAS CLASES

Empleando colorantes neutros, de importación, sólidos y brillantes a la luz del día. Tintes en Frío

DESINFECCION

Adaptable a cualquier prenda.

Para todos nuestros trabajos ofrecemos GARANTIA ABSOLUTA y no olvide esto: ENCARGOS DE URGENCIA EN SEIS HORAS.

¡ATENCION! ¡ATENCION! ¡ATENCION!

Todos nuestros clientes serán obsequiados con una participación de Lotería de Navidad en el número 50.350.

¿SERA ESTE EL NUMERO DE LA SUERTE?

Tintorería "LA PALMA"

DESPACHOS: Rúa de San Pedro, 12 y Cardenal Payá, 6
TALLERES: Carretas, 16 - Teléfono, 3026

SANTIAGO

"QUINPA" Publicidad

Premios mensuales de Periodismo

MADRID. (Cifra).—La Dirección General de Prensa comunica lo siguiente:

"De acuerdo con la Orden de fecha 1 de enero de 1942, por la que se creaban los premios mensuales de periodismo como estímulo para los trabajos periodísticos, se ha acordado con esta fecha convocar el presente concurso correspondiente a los meses de noviembre-diciembre de 1959, con arreglo a las siguientes bases:

PRIMERA.—Podrán concurrir al mismo todos los trabajos con firma o anónimo, requiriéndose para su admisión que sean inéditos. Cada autor podrá presentar un solo trabajo, el trabajo premiado será publicado en toda la Prensa de España.

SEGUNDA.—La extensión del artículo será como máximo la correspondiente a tres cuartillas dobles escritas a máquina y a dos espacios.

TERCERA.—El tema de los trabajos versará sobre "Escuela y Sociedad". Los trabajos se desarollarán en forma de artículo.

CUARTA.—La cuantía del premio objeto de este concurso será de dos mil pesetas, no pudiendo en ningún caso dividir o dejar desierto el premio.

QUINTA.—Los artículos serán enviados a la Dirección General de Prensa consignando el nombre y domicilio del autor, en un plazo que expirará a las veinticuatro horas del día 20 de diciembre.

SEXTA.—La Dirección General de Prensa no acusará recibo de los artículos que se presenten, limitándose a exponer una relación de los mismos y del nombre de su autor en el tablón de anuncios del Ministerio de Información y Turismo, una vez terminado el plazo de admisión."

ALMANAQUE

SANTORAL

Domingo, 22

Santos Cecilia, virgen; Filemón, Ana, Manso, Marcos, Esteban, mártires; Pragnacio, obispo.

Lunes, 23

Santos Clemente I, Papa; Felicitas, Lucrecia (virgen), Simio, mártires; Anfiloquio, Gregorio, obispos; Trudón, presbítero.

Aereopuerto Central de Galicia

SERVICIO DE "IBERIA" PARA EL LUNES Y MARTES

Llegada de Madrid, a las 14,30
Salida para Madrid, a las 15,15
(Hoy, domingo, no hay servicio)

El vuelo de mañana, lunes, día 23, se realizará con una hora de antelación del horario previsto, llegando a Santiago, a las 13,30, con salida para Madrid, a las 14,15).

OTRAS NOTAS DEL AEROPUERTO

En el avión "Convair" del vuelo del día de ayer, llegaron a Santiago 41 pasajeros, entre ellos los jugadores del Club Córdoba, que se enfrentará hoy con el Real Club Celta, de Vigo.

Cotización de la peseta en Tánger

Cambios registrados el día 17 de noviembre de 1959:

Francos marroquíes, 934; dólar billete, 69,30; dólar cheque, 60,45; libra cheque, 169,40; escudos (100), 210,97 franco suizo, 13,94 florín holandés, 15,95; franco belga (100), 120,90; corona sueca, 11,69; marco alemán, 14,49; liras (100), 9,67.

VENTANA AL MUNDO

Por PANURGO

Repentina agravación del conflicto argelino

El general De Gaulle

Decíamos ayer que se marchaba hacia la meta de la paz en Argelia. A este respecto, citábamos una de las últimas declaraciones del general De Gaulle al afirmar que el problema de Argelia había entrado en el camino de la paz.

Después de escribir las anteriores líneas, poco más o menos, en los términos expresados, información de la agencia EFE, entrada ya la madrugada sabatina, y fechada en París, decía textualmente: "En las primeras horas de la noche, los círculos políticos de París no sabían si la propuesta formulada por el llamado Gobierno provisional argelino sería aceptada por Francia. La impresión general —añadía la noticia— es que se ha dado otro avance importante para conseguir la paz en Argelia, después de cinco años de lucha, si bien existe una gran laguna entre Francia y los rebeldes".

Pero, repentinamente, el optimismo se ha trocado en sensación pesimista, poniendo una vez más de manifiesto, el tejer y destejer que se advierte en la tolvanera política, convirtiendo el ambicionado éxito que se vislumbraba al alcance de la mano en una rotunda bofetada inferida a De Gaulle.

He aquí el texto de la respuesta del F. L. N. al Gobierno francés (publicada en Túnez) que motivó la negativa del presidente de la República, Charles De Gaulle: "Las declaraciones de los responsables franceses —expresa el comunicado— concretamente, las del primer ministro, las del ministro del Ejército, las del delegado general del Gobierno en Argelia, quitan todo sentido a la autodeterminación y hacen más que nunca necesarias garantías sobre las modalidades de una libre consulta.

"Teniendo en cuenta la conferencia de Prensa que el diez de noviembre sostuvo el Presidente de la República francesa, el Gobierno provisional de la República argelina reafirma que no habrá cese el fuego sin acuerdo sobre las garantías de una sana aplicación del principio de la autodeterminación.

"En estas condiciones y deseoso de encontrar la solución al problema argelino, el Gobierno provisional de la República argelina toma la decisión de confiar a los señores Ahmed, Ben Bella, Bitat, Boudiaf y Khider la misión de entablar con el Gobierno francés las conversaciones para discutir las garantías de aplicación de la autodeterminación".

DE GAULLE RESPONDE INDIRECTAMENTE AL F. L. N.

No ha contestado directamente el general De Gaulle al comunicado preinserto sino que se ha limitado a decir en la ciudad alsaciana de Colmar, durante la sobremesa de un almuerzo en su honor: "Hemos dicho a quienes están luchando allá lo que tienen que hacer. Todo cuanto tienen que hacer es seguir el camino que se les ha señalado. Naturalmente, hablo de quienes están luchando, no de quienes están fuera de combate".

Los asistentes al almuerzo ofrecido a De Gaulle, no dudaron un instante de que las palabras pronunciadas por el Presidente de la República equivalen a una negativa a la petición que expresa el comunicado del llamado "Gabinete provisional de la República argelina".

Trascendido el eco de su verbo a París, la reacción no se hizo esperar hasta el extremo de que en información de última hora se dice: "En los medios políticos de París se interpreta la declaración de los rebeldes argelinos en la que se designa a Ben Bella y sus cuatro compañeros prisioneros como negociadores, de ser una bofetada en la cara del general Charles De Gaulle. En los citados círculos se estima que esta declaración indignará a los derechistas franceses, que mantienen que la fuerza es el único medio de tratar con los rebeldes argelinos. Indudablemente, según se dice, no será del agrado del general De Gaulle, pero la idea de una negociación con Bella no es nueva. Se tiene entendido que el propio De Gaulle la ha considerado en alguna ocasión".

DE POTENCIA A POTENCIA

El tono del comunicado del F. L. N. no cabe duda alguna que lleva un sello en el que, en lugar de unos rebeldes de un territorio "francés" en litigio, parecen gobernantes de un país soberano. En una palabra, su lenguaje no admite equívocos cuando habla del "Gobierno provisional de la República argelina" y del Gobierno de la República francesa. Es, por tanto, el contenido de una expresión en el que se perfila un diálogo de potencia a potencia.

Los ministros de la República francesa van a entablar un coloquio con los ministros de la República argelina. ¿No suena esto a menosprecio de la dignidad de una gran nación como Francia?

Estan encarcelados los ministros argelinos designados para tratar con los franceses

Los argelinos encargados por el "Gobierno provisional" de entablar conversaciones con las autoridades francesas gubernamentales son cinco. Cuatro de ellos están recluidos en la isla de Aix, adonde fueron trasladados hace meses procedentes de la prisión de La Santé, en París, en la que permanecieron más de dos años. El quinto de los argelinos detenidos, actualmente está hospitalizado. Todos ellos bajo la acusación de "delito contra la seguridad interior del Estado".

Fueron detenidos no en noviembre de 1958, como dice un corresponsal en París de un periódico madrileño, sino el 22 de octubre del mencionado año, al ser capturado por aviadores franceses el avión en que viajaban los dirigentes argelinos, al abandonar Marruecos.

Por cierto hemos observado una contradicción manifiesta en dos cronistas españoles. A este respecto, en el diario "Arriba" correspondiente a este sábado, dice Manuel de Agustín: "Sobre los cinco detenidos pesan condenas, una de ellas dictada a trabajos forzados a perpetuidad". En contraposición, escribe en "Ya", de la misma fecha del día 21 en que redactamos esta glosa, Josefina Carabias: "Los prisioneros fueron traídos a la cárcel de La Santé, en París, y desde hace algunos meses se encuentran en la isla de Aix, en el Mediodía, SIN QUE SE HAYA DICTADO CONTRA ELLOS NINGUNA SENTENCIA".

Los cinco prisioneros argelinos, son ministros del "Gobierno provisional", aunque Ben Bella es el de máxima jerarquía pues es el Vicepresidente.

HABILIDAD DIPLOMATICA DEL F. L. N.

No puede negarse que el F. L. N. en estos instantes juega una carta que responde a fines propagandísticos, pues eluden tratar de "la paz de los valientes" preconizada por De Gaulle y, dejando a un lado el fondo de la cuestión, nombran unos delegados para hablar "de la autodeterminación" que, según recientes manifestaciones del Presidente de la República francesa tardará unos cuatro años en producirse.

En resumen, el "Gobierno provisional de la República argelina" quiede dar a entender en la inminente reunión de la ONU que Francia no desea conceder la autodeterminación al pueblo argelino, puesto que no quiere tratar de este extremo. Sin embargo, en el debate que las Naciones Unidas abrirán a principios de la semana próxima, no cabe esperar que Francia sea "condenada moralmente" por su actitud en Argelia.

De todas suertes, puede haber nuevas sorpresas antes de la reunión de las Naciones Unidas; porque De Gaulle sabe lo qué quiere y a dónde va, y su paso es firme y seguro. Llegará al lugar previsto y, como buen soldado, a la vez que estadista, podrá decir en fecha no lejana: Todos los objetivos han sido logrados.

Inundaciones, en el Valle de Verín, por la crecida del río Tanega

ORENSE, 21. (Cifra). — Los recientes temporales de agua caídos sobre Verín han motivado que el río Tanega haya experimentado un notable aumento en su ciudad y se haya desbordado en gran parte del valle del mismo nombre. En las proximidades de Verín se han inundado numerosas huertas y praderíos. Algunas casas tuvieron que ser desalojadas. Numerosas personas se han situado en el puente sobre dicho río para observar la crecida que no se recuerda haya habido otra igual desde 1909. El río Bubal también ha aumentado su caudal extraordinariamente.

IMPORTANTE EMPRESA

Necesita para su Delegación Comercial en Galicia:

ENCARGADO ADMINISTRATIVO

con práctica y dotes de mando: edad, hasta 35 años.

MOZO DE ALMACEN

que tenga algunos conocimientos administrativos elementales.

CHOFER-REPARTIDOR

con carnet de 1.ª, mucha práctica y elementales conocimientos de mecánica.

Dirigir las solicitudes, escritas a mano, con información personal, historial profesional, y referencias, al Apartado, 247.—BILBAO.

Hoy contraerá matrimonio la hermana más joven del Sha

Con el ayudante militar y piloto privado del Monarca

TEHERAN, 21. (Efe).—La hermana más joven del Sha de Persia, la princesa Fátima, que cuenta 28 años de edad, contraerá matrimonio mañana con el general Mohamed Jatami, ayudante militar y piloto privado del Monarca, que cuenta 40 años.

La boda se celebrará en el Palacio de la Reina Madre, en presencia de los miembros de la Familia Real y de la familia del novio. Tanto la princesa como su futuro marido han estado casados anteriormente, ella es divorciada y él viudo.

La princesa Fátima contrajo matrimonio con Vicent Hyllyer, un escritor y comerciante norteamericano, millonario, del que se divorció en julio último "por su trato cruel e inhumano". El Sha que privó de sus derechos a la princesa, a raíz de su matrimonio en Italia, en 1950, le restaura posteriormente este derecho como miembro de la Familia Real.

Por su parte el general Jatami perdió a su esposa hace dos años, como consecuencia de la explosión de un cohete en el aeropuerto militar de Teherán. Tiene un hijo de cuatro años y medio, y Fátima otro de siete años.

El general Jatani es comandante de la Fuerza Aérea persa y una de los mejores pilotos a reacción del país. Durante varios años fué capitán del equipo nacional de fútbol.

LLEGO A TEHERAN LA PROMETIDA DEL SHA

TEHERAN, 21. (Efe).—La señorita Farah Diba, prometida del Sha, ha llegado a esta ciudad por vía aérea después de pasar una temporada en París encargando su equipo de novia.

Antes de abandonar la capital francesa, la joven persa declaró que su compromiso con el Sha será anunciado "una o dos semanas después de su llegada a Teherán".

El Almanaque Agrícola "CERES" 1960

con 460 páginas, se acaba de poner a la venta en librerías, a 25 pesetas, y asimismo los libros "Jardines y Flores" y "Abejas y Miel", a 30 y 40 pesetas. Se hacen envíos a reembolso desde la Administración de la Revista "CERES". Apartado, núm. 276. VALLADOLID.

La Virgen Cecilia cantaba al Señor

Por Antonio Fernández Rosas

TUVO la antigüedad pagana a Apolo, como un símbolo y dios de la música, por eso los artistas y poetas de todos los tiempos lo representan con una lira en la mano y ornado de ideal belleza. Todavía el "Teatro Mozart" de Salzburgo, ostenta en su magnífico telón un soberbio Apolo, pulsando con sus manos y en una aptitud olímpica su divina lira.

Pero la música universal tiene ya desde el siglo XVI por su celestial patrona a Santa Cecilia, virgen y mártir de los primitivos tiempos del cristianismo, y cuya festividad celebra hoy la Iglesia, como asimismo la honran todos los artistas consagrados a tan sublime y noble arte. Recordemos en breves líneas su vida ejemplar y maravillosa.

Era en los tiempos de los primeros siglos de la Iglesia, cuando los cristianos no tenían templos para celebrar sus cultos, y habían de ocultarse, para verificar sus reuniones y misterios en el fondo de las catacumbas o en el seno de las casas particulares. Pero estos cristianos conservaban en su corazón, como una llama viva, las divinas palabras que los Santos Pedro y Pablo habían sembrado, haciéndose fecundizar con su propia sangre, en la ciudad de Roma. Los santos mártires, y las vírgenes al morir bajo el hacha del verdugo o sobre la arena del circo pronunciaban con sus labios el nombre de Cristo, y esa era su más triunfal corona. Así fueron enriqueciendo y escribiendo con su sangre ese glorioso "Martirologio" honra y honor de los primitivos cristianos y el más sagrado y santo relicario del que es depositaria la Iglesia.

VIDA Y MARTIRIO

Cecilia, vástago ilustre de los Metelos romanos, también se hizo cristiana. Sus padres ignorando que se había bautizado, la casaron con un noble romano, el joven Valerio. La noche misma de sus bodas, la hermosa Cecilia temblando como una azucena, que teme perder su aroma, le ruega a su esposo que respete su virginidad, pues un angel del Señor la espera. El noble y joven esposo, al oír aquellas para él tan terribles palabras, de la boca de aquella mujer que tanto ama, queda anonadado, y ordena a su esposa que al instante le muestre aquel angel, que dice le espera, pero ella, llena de noble esrenidad le responde que para eso es nesario que se bautice y se haga cristiano, como ella.

Valerio queda confundido, pues comprende aquellas palabras que le acaba de decir su esposa, que le descubren un gran secreto: Cecilia, su esposa era cristiana, la cosa mas execrable que entonces se podía ser en Roma. Pero aquel noble romano, lejos de repudiarla y conmovido por tanta virtud y piedad, se hace también cristiano, y recibe las aguas bautismales de manos del obispo Urbano. Vueltos a casa, y puestos los dos en oración reciben sobre sus cabezas dos fragantísimas y celestiales coronas de rosas y azucenas, que les envía un angel.

Tiburcio hermano de Valerio nota aquel perfume, se acerca a los dos esposos y también se hace cristiano. No tardan los dos hermanos en ser denunciados al prefecto Almaquio que los entrega al verdugo, y sufren martirio. El prefecto sigue en su persecución y manda prender a Cecilia, para que le entregue los bienes de los dos mártires, pero ella le responde, que no puede hacerlo porque ya los distribuyó entre los pobres. Almaquio la entrega también al verdugo, que la hiere con tres golpes de hacha, dejándola todavía con vida, y tendida en el suelo. En este estado, sigue exhortando a la fe a sus hermanos, los cristianos que la atienden, muriendo a los tres días, con sublime santidad.

Según el "Pasio Santae Ceciliae" la Santa sufrió su martirio bajo el imperio de Marco Aurelio, y según el "Liber Pintificalis" en los tiempos del emperador Diocleciano.

Las fuentes de la vida piadosa de Santa Cecilia además de lo que dicen las "Actas" se encuentran en el "Apologeticom" de Tertuliano.

LA IGLESIA DE SANTA CECILIA

La fiesta de Santa Cecilia se celebraba ya en Roma en el siglo IV, según se dice en el "Martirologio de San Gerónimo„ y su propia casa fué corvertida en templo, uno de los más frecuentados de Roma, en el Trestevere. Fué magníficamente restaurada por el Papa Pascual I, en el siglo IX, y por el cardenal Sfondrato en 1599. Ultimamente, y bajo los auspicios del cardenal Rampolla, se han hecho excavaciones y notables reformas en dicho templo, muy venerado, hoy en día por los romanos.

El "Canon de la Misa" lleva el nombre de la Santa, y su iglesia - basílica es titular de Cardenal. El sepulcro de Santa Cecilia estuvo en el cementerio de Calixto, al lado de los sepulcros de los Papas. Su figura y la del Papa Urbano están pintadas en las paredes del sepulcro. Por temor a la rapiña y destrucción de los lombardos, sus reliquias fueron trasladadas a la catacumba de Pretextato, y aquí las encontró el Papa Pascual I, descubriendo en el féretro de ciprés, dentro de otro de mármol el cuerpo de la Santa, vestida con preciosa tela bordada al realce en oro teñida en parte con su propia sangre de mártir y ostentando sus tres heridas en el cuello.

Bajo los auspicios de este mismo Papa, sus reliquias, juntas con las de su esposo fueron trasladadas con gran solemnidad a su basílica, en donde actualmente reposan.

Los Levencourt de Amiens poseen algunas reliquias de la Santa.

IMAGENES DE LA SANTA

En la Edad Media, en el Oficio Divino de esta mártir ilustre, ya se leía la bellísima Antífona, "Cantantibus organis... Al canto de los órganos la Virgen Cecilia cantaba a solo al Señor".

Y así representan a esta divina cantora de las glorias celestiales, las "Actas", elevando su voz y cantando en las fiestas de su boda, acompañada del órgano y coronada de rosas, frente a su noble y santo esposo, y así la representa el arte así la pintó el divino Rafael en un bellísimo cuadro que guarda y conserva la Academia de Bolonia de una belleza angelical y tocando el órgano con sus manos bellísimas, y debajo del altar de su basílica hay una estatua de mármol, en que el escultor Carlos Modema representa a la Santa echada en el suelo, después de su martirio. El museo de Luxemburgo en París conserva asimismo una bellísima estatua de Gauthier en que el artista la representa también echada, teniendo junto a sí un hacha, una lira, y ostentando en sus manos la palma del martirio, en una aptitud verdaderamente sublime y dramática.

PATRONA UNIVERSAL DE LA MUSICA

Al fundarse en 1584 la Academia de Música en Roma, Santa Cecilia fué proclamada Patrona Universal de la música, y desde entonces hasta hoy, y cada vez con más entusiasmo, todas las entidades y academias musicales la siguen honrando con este título de Patrona, y sobre todo hay que señalar la fiesta que en la ciudad de Londres se le dedica, pues esos festivales han dado ocasión a grandes éxitos y creaciones musicales.

La poesía también le dedicó muy sentidas estrofas, y el maestro Hilarión Eslava compuso en su honor un solemne y grandioso himno, digno de esta virgen mártir de la primitiva Iglesia cristiana e hija ilustre de los Metelos romanos.

VENTA DE GANADO

Procedente de Unidades de guarnición en esta PLAZA se enajenan, por pujas a la llana, SEIS MULARES.

El acto de subasta tendrá lugar el día TRES del próximo mes de diciembre, a las DOCE de la mañana, en el cuartel del Regimiento de Infantería Zaragoza, núm. 12, sito en San Cayetano.—El Teniente Coronel Mayor.

Actualidad Universitaria

El P. ELISEO SEOANE, investigador del Consejo Superior de Investigaciones Científicas

En el concurso celebrado recientemente en Madrid por el Patronato "Juan de la Cierva", ha ascendido a Investigador el P. Eliseo Seoane de la Residencia de PP. Franciscanos de esta Ciudad. El P. Seoane era ya Colaborador científico por oposición del C. S. I. C. desde 1954; y anteriormente había sido Profesor adjunto, también por oposición, de la Facultad de Ciencias de Santiago. Hace todavía pocos años que regresó de Inglaterra, en donde estuvo pensionado, primero en la Universidad de Londres por el C. S. I. C., y luego en la de Glasgow por la Imperial Chemical Industry. Estamos seguros de que el P. Seoane, en su nuevo puesto, seguirá con sus investigaciones honrando la Universidad Compostelana, como ya lo hizo cuando estuvo pensionado en Inglaterra.

INSTRUCCION PREMILITAR SUPERIOR

Los estudiantes que han solicitado el ingreso en la I. P. S. de este Distrito en el actual curso de 1959-60, se presentarán en el Cuartel de Infantería de esta Plaza (edificio San Cayetano), en los días que para cada se indican a continuación, con objeto de realizar las pruebas de aptitud física, reconocimiento médico y vacuna, para lo cual irán provistos de pantalón de deportes y alpargatas.

Igualmente harán su presentación en los días que se indican, los Caballeros aspirantes que no se han presentado o que han sido declarados "no aptos" en el pasado curso de 1958-59.

Derecho, Ciencias, Filosofía y Letras, Medicina y Farmacia, el día 1.º de diciembre, a las nueve horas.

Profesorado Mercantil, Peritos Industriales, Magisterio y Escuela Social, el día 2, a las nueve horas.

PLAZA DE MEDICO DE GUARDIA EN EL HOSPITAL

El día 27 de este mes expira el plazo para solicitar de la Facultad de Medicina tomar parte en las oposiciones a una plaza de Médico de guardia, vacante existente en el Hospital Clínico de Santiago.

MOSQUERA
PREGUNTO! RO. 21 - TELEFONO 1127
SANTIAGO
Recuerde este nombre antes de hacer su compra
¡Ahorrará dinero!
Vea su exposición de artículos varios

Los Duques de Windsor pasaron la frontera de Irún

En viaje a París

IRUN, 21. (Cifra). — Los duques de Windsor y sequito han cruzado la frontera procedentes de Madrid. En la estación ferroviaria fueron cumplimentados por las autoridades fronterizas. Los duques de Windsor en la estación francesa de Hendaya, cambiaron de tren y reanudaron viaje con dirección a París.

FELICITACION AL DOCTOR CORDEIRO

La Universidad expresó su felicitación a don Gustavo Cordeiro Ramos, presidente del Instituto de Alta Cultura de Portugal, por su investidura de Doctor Honoris Causa de la Universidad de Salamanca.

El doctor Cordeiro Ramos es Doctor Honoris Causa de la Universidad de Compostela, investidura que recibió en el año 1950.

TESTIMONOS DE PESAME ENVIADOS POR LA UNIVERSIDAD

Por la Universidad han sido enviados testimonios de pésame a las Reales Academias de la Lengua y de Ciencias Morales y Políticas, respectivamente, por el fallecimiento de don Ramón Cabanillas Enríquez y don Severino Aznar.

Conferencia de D. Francisco Serrano Castilla, en Orense

Hizo un estudio de la personalidad y la obra de José Antonio

A las ocho de la tarde del viernes, en el Salón Noble del Liceo de Orense, pronunció una conferencia el delegado provincial del Ministerio de Información y Turismo, D. Francisco Serrano Castilla.

Ocuparon la presidencia las primeras autoridades de la provincia, hallándose presentes también jerarquías del Movimiento y un numeroso público.

Hizo la presentación del orador, el Gobernador civil de la provincia, don José María Quiroga de Abarca. Dijo que era fácil hacer la presentación de Francisco Serrano Castilla, porque les unía una antigua amistad, una misma comunión de ideales espirituales y políticos y un mismo concepto de la entrega al servicio en los cargos a que han sido llamados en servicio de España. Enumera diversos aspectos de la personalidad del conferenciante y alude al tema que va a desarrollar. Va a hablar de os muertos, de todos los muertos de nuestra Cruzada, de todos los que han caído por Dios y por España, de todos los que, bajo la capitanía de José Antonio, constituyen esos "muertos modestos" que nos están exigiendo con su presencia en nuestro recuerdo el más exacto cumplimiento del deber. El Sr. Quiroga de Abarca hace un canto bellísimo a la unidad por que entregaron la vida los que han hecho posible la España actual, simbolizada en las tres banderas que presidían el acto.

Sus palabras fueron subrayadas con una gran ovación.

LA CONFERENCIA DEL SEÑOR SERRANO CASTILLA

Después de unas palabras de salutación y gratitud, comenzó con un acto de fe en Dios y un homenaje a España diciendo que siempre debe buscarse la gloria del Señor y el Servicio y grandeza de la Patria.

Por éstos, los más altos y nobles ideales, murieron nuestros Caídos y habría que morir siempre, con el mayor honor y orgullo.

Hizo un breve recorrido por la Historia patria, examinada a la luz de su unidad, libertad y grandeza, y dijo que España es Fe y Milicia, una Cruz redentora y una Espada que la defiende.

Glosó los momentos en que España defendió la Cultura Católica y la Civilización occidental con las armas en la mano.

Hizo un estudio de la personalidad y obra de José Antonio, desde su nacimiento en 24 de abril de 1903, día de un santo fiel, abogado y mártir, S. Fidel de Sigmaringa, hasta su asesinato en 20 de noviembre de 1936 en Alicante.

Glosó la doctrina joseantoniana, desde su primer discurso político en 1930, en Bilbao, hasta su testamento, fijándose en las ideas de Religión, Patria, Milicia, Servicio y Sacrificio y Valor de lo Español.

Comentó las cartas de José Antonio a los militares de España y a Franco, y subrayó el acierto con que José Antonio decía al Ejército: "El que España siga siendo depende de vosotros".

Dedicó párrafos especiales a los mártires de España, refiriéndose al valor ejemplar y heroico de sus últimos mo-

SERRANO CASTILLA

mentos, con el pensamiento puesto en Dios y la Patria.

Habló de la resurrección de España bajo el mando providencial de Francisco Franco, Caudillo de la guerra, la victoria y la paz, he hizo citas del pensamiento español proféticas del Salvador de la Patria.

Se refirió a las palabras del Caudillo, al cerrarse la Academia General Militar de Zaragoza en 1931, por obra de la nefasta República, cuando en su bellísima alocución dijo a los oficiales: "En vuestra acción futura ponemos nuestras esperanzas e ilusiones".

Se detuvo en el análisis de la situación anterior al 18 de Julio, de una España que era sangre fango y lágrimas, según uno de los máximos dirigentes republicanos y gran Oriente de la masonería y analizó también la necesidad de la Cruzada de Liberación, que es como el resumen, cifra y compendio de la mejor Historia española.

Rindió homenaje al Caudillo y al Ejército y citó a propósito de la Victoria de España el radiomensaje de Su Santidad Pío XII, de sublime belleza en exaltación de nuestra gesta heroica.

Aludió, asimismo, al heroísmo hispano en campos de Rusia y posteriormente en Ifni, como en todo tiempo y lugar

Terminó recordando los ideales de la Cruzada y el sistema inconmovible de ideas del Movimiento Nacional, y renovando la lealtad al artífice de la gran España de hoy y de la inmejorable España del mañana que ya presentimos, Francisco Franco, el salvador y Caudillo indiscutible de la Patria.

Una gran salva de aplausos premió la conferencia del Sr. Serrano Castilla, que fué felicitado por gran cantidad de asistentes a la misma.

Escuelas y Maestros

Vacantes de sustitutos

La Comisión Permanente del Consejo Provincial de Educación Nacional en sesión celebrada el día de la fecha, acordó anunciar para su provisión las vacantes de Escuelas Nacionales que a continuación se relacionan.

Dichas Escuelas podrán ser solicitadas respectivamente por Maestros y Maestras de Enseñanza Primaria, y siendo preferentes los que figuren en la lista de aspirantes a interinidades y sustituciones y por el orden que en la misma figuren.

Vacantes de Maestro: Pedroso, Narón. Cobas número 1, El Ferrol del Caudillo. Sada número 2, Santaya, Curtis, Bañobre, Miño. Todas ellas en concepto de sustitución por enfermedad.

Vacantes de Maestra: Sustituciones por concepto de enfermedad: Cariño, Ortigueira. Bugallido, Negreira. Riva, la Baña. Seárez y Oca; Ames. Pena, Negreira, Soandres, Laracha. Lage. Corcoesto, Cabana. San Andrés de Meirama, Cerceda. Lagares, Monfero. Sendelle, Boimorto. Maceiras, Carnota. Quintas-Prevediños, Touro. San Juan del Seijo, Capela. Sismundi, Ortigueira. Sustituciones por concepto de alumbramiento: Enquerentes, Touro. Casarellos, Aranga. Tiera, Cesuras. Sustituciones de tres meses: Cando número 2, Outes. Sustituciones por imposibilidad física con medio sueldo: Cances, Carballo. Melgueiras, Lage.

VACANTES DE INTERINAS

La Comisión Permanente del Consejo Provincial de Educación Nacional, en sesión celebrada el día 14 del actual, ha acordado verificar los siguientes nombramientos:

Doña María Josefa Barro Permuy, interina de Candail, Valdoviño; doña Emiliana Rey Canosa, interina de Ezaro de Abajo, Dumbría; doña Marina Gutiérrez Nóvoa, interina de Nande, Lage; doña Julia Pardo Díaz, sustituta por alumbramiento de La Coruña" Concepción Arenal".

Cáritas necesita que cada católico se plantee a sí mismo la obligación que tiene de dar algo a los demás.

Has de dar y darte a los pobres, porque al hacerlo das y te das a Cristo.

Hernia grande o pequeña

es peligrosa llevarla suelta o aplastada por bragueros de hierro con pelotas duras, tirantes, etc. Los últimos modelos FLEXIBLES ADMINICULO HERNISAN facilitan el cierre del orificio herniario mediante un original y pequeño dispositivo (patentado ELEVADORES PARA ESTOMAGO CAIDO. (C. C. S. 4935).
Visitaremos en los siguientes consultorios de 10 a 1: En SANTIAGO DE COMPOSTELA, miércoles, 25, Dr. Gallego, General Mola, 1. En LUGO, lunes, 23, Dr. Latas, Reina, 18. En ORENSE, martes, 24, Dr. Pérez Vázquez, Avda. Las Caldas, 14 (El Puente) En LA CORUÑA, jueves, 26, Dr. Acebal, Panaderas, 52. Según sus prescripciones.

HERNISAN (Estudio Ortopédico, Balmes, 104. - BARCELONA

NOTA: La competencia imita nuestros anuncios ya que no pueden imitar nuestras modernas especialidades ni anular 47 años de experiencia profesional.

Capítulo de sucesos

Tres personas que montaban un tricicio, arrolladas y muertas por un tren, en la línea de Sabadell

BARCELONA, 21. (Cifra).—Un tren de la línea Barcelona-Manresa arrolló entre las estaciones de Torrebonica y Sabadell a un triciclo ocupado por tres personas, las cuales fallecieron instantáneamente.

Por carecer de documentación personal no han podido ser, de momento, identificados. Se efectúan gestiones en dicho sentido.

MAS DETALLES

SABADELL, 21. (Cifra). — En accidente ferroviario en el que resultaron muertas tres personas ocurrió de madrugada, al regresar la furgoneta de la empresa "Balanda y Fernández", de Sabadell, la barriada de Can Oriach, de llevar a un empleado a su domicilio. Al cruzar el paso a nivel de la línea férrea, con la carretera de Matadepea, fué arrollada por un tren de mercancías descendente, que arrastró al vehículo mas de un kilómetro. Los tres ocupantes de la furgoneta resultaron muertos instantáneamente y sus cuerpos fueron hallados a lo largo de la vía.

Las víctimas del accidente son: Luis Ballester García, de 29 años, domiciliado en la calle de Celtiberos, 8; Alfonso Corbalán García, de 28 años, con domicilio en Verdaguer, 51, y Pedro Sangres Pujol, de 37 años, casado, que vivía en la calle Fernando, 57, todos de Sabadell.

Al parecer, la furgoneta cruzó la vía por hallarse levantadas las barreras del pso a nivel y no advertir la llegada del tren. Asimismo el maquinista no se apercibió del accidente y prosiguió su marcha, arrastrando y destrozando el vehículo, que había quedado empotrado en la parte delantera. Unicamente al advertir las señales que le hacía un vigilante nocturno, paró el convoy el maquinista, a un kilómetro aproximadamente del lugar del accidente.

Los tres muertos eran empleados de la citada empresa comercial quienes, por estar confeccionano el muestrario, se quedaban por la noche en la casa para poner al día el trabajo. Cuando cerca de las dos de la madrugada decidieron suspender el trabajo, fueron trasladados a sus domicilios en el coche de la casa.

Al lugar del accidente acudieron fuerzas de la Guardia Civil y Policía, así como ambulancias, por si se podía prestar algún auxilio a las víctimas, y miembros del Cuerpo de bomberos para descombrar la vía. También se personaron el juez de instrucción y el médico forense, ordenando el juez el levantamiento de los cadáveres y su traslado al depósito de Sabadell.

El juez ha ordenado asimismo la detención del guardabarreras del paso a nivel donde ocurrió el accidente hasta que se averigüe la responsabilidad que pudo haber tenido en el mismo.

CUATRO DIAS SIN CONOCIMIENTO

MADRID, 21. (Cifra). — Recobró el conocimiento después de haber permanecido desde el día diez y siete sin sentido, José Sánchez Batalla, que resultó gravemente herido por atropello de un coche que se dió a la fuga, en la pista de Barajas.

José Sánchez Batalla iba en una motocicleta acompañado de su padre José Sánchez Cabezas, que resultó muerto en el accidente hecho que desconoce todavía su hijo.

Recuerda el herido —según informa el periódico "El Alcázar"— que después de ser arrollados se detuvo el coche causante del accidente y de él descendió una mujer que quiso acudir en socorro de las víctimas. Bajó un hombre detrás, que conducía el turismo, la sujeta del brazo, forcejean y ella pierde algunas prendas que han sido encontradas. Por último, el hombre consigue arrastrarla casi al automóvil, apaga las luces y escapa.

También recuerda Sánchez Cabezas que fueron recogidos su padre y él, por un hombre joven, con traje gris, que en su coche les trasladó al equipo quirúrgico y luego no ha vuelto a presentarse. Ahora la Policía trabaja más activamente para esclarecer el suceso y detener al causante del atropello con la ayuda de estas informaciones.

ARROLLADA Y MUERTA POR UN CAMION

BILBAO, 21. (Cifra). — Falleció al ser atropellada por un camión Josefa Sánchez España, de 32 años, natural de Melilla y vecina de Erandio. Cuando transitaba por el Paseo del Arenal, al intentar cruzar la calzada, fué arrollada por el vehículo, que había perdido los frenos, y que conducía Elías Arcelay, natural y vecino de Echevarri. Josefa Sánchez se hallaba en avanzado período de gestación, por lo que, al ser llevada a la Casa de Socorro se le practicó la operación cesárea y la critura, que debía nacer dentro de unos días, había fallecido.

INCENDIO EN UNA FABRICA DE RENTERIA

SAN SEBASTIAN, 21 (Cifra). En Rentería, y en propiedades de la viuda de Altube, se declaró un incendio que se supone fué motivado por un circuito eléctrico.

Las llamas alcanzaron rápidamente preporciones alarmantes, mucho más porque en el punto en que se declaró el siniestro se halla enclavada una zona en la cual radican factorías, herrerías y funciones. Al percatarse el vecindario del siniestro avisó a los bomberos de la localidad y ante las dimensiones del fuego fueron llamados también los bomberos de San Sebastián.

En varias horas de trabajo se apagó el fuego que afectó a unos cuatro mil metros cuadrados de espacio dedicado a fundiciones y factorías. Las pérdidas se elevan a varios millones de pesetas. No ha habido desgracias personales.

MATARON A UN HIJITO DE TRES MESES Y MEDIO

ZARAGOZA, 21. (Cifra). — En la madrugada del día 19 tuvo conocimiento la Guardia Civil de Cariñena de que de una paridera del término municipal de Longares había desaparecido un niño de pecho.

Después de laboriosas diligencias, la Benemérita encontró en una pequeña balsa, a poca distancia de dicha paridera, el cadáver del niño Luis Ramos Gajón, de tres meses y medio. Sometida a interrogatorio la madre, Carmen Gajón Arnal, de 28 años, se descubrió que era la autora de la muerte de su hijo. Fué detenida en unión del padre de la criatura, Antonio Ramos Gracia, de 30 años.

CIRUGIA GENERAL

Dr. J. Manuel Cutrín Pinaque
CIRUGIA DEL APARATO DIGESTIVO
Gómez - Ulla, 7 2.º (Tenencia Hórreo) Teléfono, 3335

Dr. ALVAREZ COIRA
CIRUGIA GENERAL Y ESPECIAL DE RECTO Y ANO
Residencia para operados
Algalia de Arriba, 38 Teléfono, 1804

Sanatorio Quirúrgico de San Lorenzo
EN SANTIAGO DE GALICIA
Fundadores: Dr. Martínez de la Riva y Dr. Alsina
Teléfonos: Sanatorio, 1006 — Dr. La Riva, 1424
Dr. Alsina, 1984

SANATORIO CARRERO
CIRUGIA
General Pardiñas Teléfono, 1286

Dr. Juan A. Fernández Vilas
CIRUGIA DEL APARATO DIGESTIVO
(ESTOMAGO - INTESTINO - VIAS BILIARES)
CIRUGIA GENERAL
Quintana, 2 Teléfono 3075

GINECOLOGIA Y PARTOS

Dr. L. G. ALEN
MEDICINA Y CIRUGIA DE LA MUJER
ESTERILIDAD
GENERAL PARDIÑAS, s/n Teléfono 3337
(AL LADO DE LA TINTORERIA ESPAÑA)

SANATORIO MATERNIDAD
del Dr. MARIÑO
GINECOLOGIA - OBSTETRICIA
Teléfonos 1727 - 3605

Sanatorio de "La Merced"
Director
DR. D. JULIO FERNANDEZ HERNANDEZ
PARTOS Y ENFERMEDADES DE LA MUJER
Rosaleda - Chalet, núm, 24 Teléfono 1341

OTRAS ESPECIALIDADES

Dr. S. Mora Beccaria
MEDICINA INTERNA
Algalia de Arriba, 41 Teléfonos: 1614 y 1324

Dres. Ferreirós y Lois
Radiodiagnóstico - Radioterapia - Fisioterapia
Dr. Teijeiro, 6 Teléfono, 1º

POLICLINICA DE OIDO, NARIZ Y GARGANTA
CONSULTA Y OPERACIONES
SERVICIO DE AUDIOLOGIA (SORDERA)
Dr. Narciso Carrero
Hórreo, 9, 2.º — Teléfono, 1815 — SANTIAGO

SANATORIO NEUROPSIQUIATRICO DEL
Dr. Pablo Ares Feal
ENFERMEDADES NERVIOSAS Y MENTALES
Consultorio: Hórreo, 24 - 2º. Teléfono, 1606

Dr. J. Llinás Alonso
ENFERMEDADES DE LA PIEL
DR. TEIJEIRO, 20 - 2.º (junto al Metropol)
Consulta de 11 a 1 y 4 a 7 SANTIAGO

ANUNCIESE EN ESTA SECCION

SANATORIO DEL PROF. DR. JORGE ECHEVERRI
CIRUGIA GENERAL
Especialidad: Huesos - Músculos - Articulaciones - Vasos y Nervios
Senra, 1 - Teléfono 1241
SANTIAGO

Dr. Gallego
OCULISTA
Moderno tratamiento del Estrabismo y Ambliopía
Teléfono 1160
Rúa Nueva 32
SANTIAGO

El marido que instalado ya en Ultramar no reclama inmediatamente a su esposa, cubre un quiniela con cero aciertos, aunque a él le parezca lo contrario. La emigración no es de hoy, y la experiencia siempre ha sido maestra

RECLAM IBERTA RADIO
EL ECO del MUNDO EN SU HOGAR
CONTADO y PLAZOS
Quince modelos Quince precios pero una sola CALIDAD
CASA SIGMA • Sagasta, 14 - FERROL

BIBLIOTECA CIRCULANTE «DELTA»
le ofrece las mejores obras de la actualidad.
Suscripción mensual: 15 pesetas.
Calle de La Coruña, 7 (al lado de Almacenes Taca).
Teléfono 3992.—EL FERROL

Sanatorio de reposo SANTA TERESA
VILLA SOLEDAD
PARA ENFERMOS NERVIOSOS Y MENTALES
Avenida del Generalísimo, 84.—Teléfono 2443. — EL FERROL
Gran Chalet rodeado de extensos parques y jardines. Campo de tenis. Aplicación de todos los tratamientos de enfermos nerviosos y mentales tanto clásicos como modernos.
Director: Dr. OTERO VALCACEL
Jefe de la Clínica de Neurología y Psquiatría del Hospital de Marina.
Diplomado por oposición en dichas especialidades de Sanidad de la Armada y Sanidad Militar.
Consulta en el mismo edificio de 12,30 a 2,30

-- SANTIAGO DE COMPOSTELA --

PAGINA DE LA MUJER

Sembianzas femeninas

La suprema elegancia espiritual de Victoria Colonna (1490-1547)

Por Emilio Fornet Asensi

He aquí la semblanza de una sensitiva poetisa ejemplar. Sí; es cierto, la poesía muere, en nuestra época maquinista y dura, no hay mucho tiempo que perder en sueños ideales. Sin embargo, incontables, innumerables ciertamente son las poetisas que en este mismo instante, hay hilando bonitas quimeras, en los telares de la fantasía, a todo lo extenso del Mundo. Que la poesía muere, es cantinela que ha sonado en todas las épocas en los oídos de las gentes; pero la verdad entrañable, es que no muere jamás, eterna como el Sentimiento. Pues bien; todo ello es un prólogo para, descorriendo las cortinas de terciopelos inconsutiles de los siglos, presentaros a Victoria Colonna, la poetisa de la suprema distinción.

Ninguna alma tan bella —sino es Beatriz Portinari, la inspiradora de Dante— había cruzado por la vida con tan luminosas huellas de espiritualismo suave, deliciosamente vivido al lado de un genio esplendoroso: Miguel Angel. Miguel Angel Buonarrotti, el artista íntegro, magnífico, del Renacimiento italiano, escultor gigantesco en su inspiración, pintor y poeta de cincelados sonetos admirables, fué el amor que iluminó el alma elegantísima de la poetisa italiana Victoria Colonna. No hubiese dejado tan hermosas páginas de exquisita idealidad, esta poetisa de la Italia del Siglo XVI, a no haber tenido, íntima, secreta, oculta, como la llama de una lámpara sagrada, la intensa emoción de aquel gran amor al hombres que sobrepasó todos los de su época, sobresalta, en talla de creador genial.

Así como el gran poeta latino, Ovidio —Publio Ovidio Nasón, de la época de Augusto, el Poeta del Latín de Oro— no logró alcanzar su talento prodigioso hasta que, al hallar a Corina y enamorarse de su hermosura, sintió el poeta la llama que le unía al Sol —la Inspiración— y entonces escribió sus gloriosas "Metamorfosis", así la italianísima mujer de talento brillante, renacentista, Colonna, no acertó a encauzar su fuego genial hasta que se sintió enamorada de Miguel Angel.

Sin embargo, esto ocurrió cuando ya descaecía su juventud...

Pero indiquemos antes, la fortuna de su destino ejemplar, desde niña.

Victoria Colonna, nacida para todas las victorias del alma, abre por primera vez sus claros ojos de artista, en el Castillo de Marino, en Nápoles. Parece, pues que sus hados —o mejor las Nereidas, que presidieron su nacimiento afortunado— le procuraron desde el primer aliento, un aire fino, azul, quintaesencia de aromas y prodigios de luz del golfo Partenepeo, amado de los dioses...

Era el año 1490. Nacía en un cuna ilustre, la hija del Condestable Fabricio Colonna, y de una gran dama de belleza, Inés de Montefeltro. Niña, pues mimada por la suerte; rodeada de atenciones y lujos. No nos extrañamos —era la costumbre de la época— que a los cuatro años, sus padres ya la prometieran a un designado esposo: Francisco Ferrante de Pescara. Se proyectaban así, con tal perspectiva del tiempo, los esponsales. El elegido para Victoria era hijo de Alfonso de Avalos, compañero entrañable, de armas, del Condestable. Pero no se casaron, los presuntos novios, hasta que Victoria tuvo diecisiete años. Ya era genial. Se había educado en un gran salón, un estrado egregio de las artes y la literatura, en el Palacio de Constanza de Avalos, madre de su prometido. A los Salones concurrían los poetas ilustres, Sannazaro, el Tasso, Pablo Jove. En esta atmósfera se abrieron las exquisitas flores de los versos italianos de Victoria Colnna, fragantes como húmedos de las espumas del Mar azul, y brillantes como conchas de las madreperlas. No podía resultar bien, su matrimonio, pues no tenía por origen el amor. Fué, en verdad calamitoso. El gentil caballero Ferrantes de Pescara, anduvo siempre lejos de su esposa, por campos de batallas, hasta que la muerte heroica le besó la frente en la batalla de Pavía de 1525. Victoria, que apenas se consideraba viuda, pues siempre vivió en soledad alejada del esposo, al sentirse libre, se fué a vivir a Roma, su vida de Belleza y de Arte. Conoció a grandes espíritus del Siglo: al Bembo, a Castiglione, y al escultor Miguel Angel. Se apasionó por el artista ingente, soberano de las Artes, y en verdad, dedicó a admirarle, y a amarle, todas las horas de su vida, en las que ún quedaban —entonces— huellas de juventud; pero vació, en esas horas, mucho más su otoño, su madurez, tan dulce, al lado del alma maravillosa de Miguel Angel, acompañándole en la Capilla Sixtina, y admirando sus estatuas solemnes y grandiosas: "La Noche", "La Sibila", "El Día". "Moisés"... Tanto se enamoró de Miguel Angel que, aunque tal amor fué un imposible para ella, se recogió en un convento de Viterbo, donde vivía seglar de Oblata, saliendo todos los días del claustro, para visitar al artista. Murió como había nacido, en un Palacio: el de su prima Julia Coloma, en el año 1547.

Conocimientos útiles

Para limpiar los cristales de las ventanas. — Es conveniente echar unas gotas de amoniaco en el agua con la cual, los cristales quedarán más rápidamente claros.

* * *

Al mármol negro se le devuelve su brillo frotándolo bien con aceite.

* * *

El limón, además de ayudar a conservar la blancura de las manos y las uñas es un excelente remedio para evitar la caspa. Por las noches, se frontará el cráneo con medio limón y a los pocos días, el resultado habrá sido completamente satisfactorio.

* * *

Las hortensias se ponen azules, si se les riega con agua que tenga en disolución diez gramos de sulfato de hierro por litro.

* * *

Los guantes de cabritilla blancos quedan perfectamente limpiándolos con gasolina, colocados sobre las manos. Para evitar quede olor se secan al aire.

* * *

Cuando los zapatos estén duros por haber estado guardados, se les devuelve su suavidad, untándoles aceite ricino, y pasándoles al cabo de un rato un paño encerado.

Excelente niñera

Las mujeres siameses confían a los elefantes el cuidado de sus niños, y no se ha dado caso de que ninguno de estos animales lastime a las criaturas. Si amenaza algún peligro, el inteligente animal coge al niño con la trompa y se lo pone sobre el ancho lomo.

¡Lástima que tan excelente niñera ocupe tanto sitio!

Cada día, su pensamiento

LUNES. — El honor sigue a la virtud como la sombra al cuerpo. (Fray Luis de León).

MARTES. — Los holgazanes saben siempre el día y hora en que nos encontramos.

MIERCOLES. — Una ilusión eterna, o por lo menos que renace a menudo en el alma humana, está muy cerca de ser una realidad. (André Maurois).

JUEVES. — No tendrás indulgencia, si no la otorgares. (San Isidoro).

VIERNES. — Lo peor de la ingratitud es que siempre quiere tener razón. (Jacinto Benavente).

SABADO. — Los libros nos dan consejos que no se atreverían a darnos nuestros amigos. (Numa).

DOMINGO. — Si el amor de una mujer fué una comedia, un matrimonio será un drama. (Palacio Valdés).

Academia de Corte y Confección

Durán de González

ALTA COSTURA

Sistema patentado basado en las últimas evoluciones de la moda.

Fácil y elegante. No tiene rival

Plaza de las Angustias, 8

FERROL

J. Pardo Bedía

MEDICO OCULISTA

Consulta de 10 a 1 y de 4 a 8

Dolores, 69, primero

FERROL

La Moda, siempre actual

Prendas y adornos

Por MAYTÉ

EL IMPERIO DEL PUNTO

No solamente las casas de Modas, sino también las maniquíes exhiben vestidos de punto que realzan la figura femenina, y en los que, predomina la tónica actual: hombros redondeados, talle en su sitio, cinturones anchos y falda recta. Hemos visto, modelos de tarde de tricot en blanco, que han llegado a impresionarnos porque en su extraordinaria sencillez estribaba una elegancia inimitable.

En ninguna otra temporada se han presentado la variedad de chaquetas sueters, etc., etc., como en la actual. La mujer de 1959-60 desea librarse de las extravagancias que durante el 57 y 58 la tiranizó y busca cuellos amplios, lazadas y otros detalles en los que se puede notar un agradable deseo de gustar a los demás, cosa que parecía olvidar durante el reinado de los saco, balón e imperio.

En una palabra, el punto, reclama bajo todos sus aspectos (tela, máquina, y mano) un lugar destacadísimo en la Alta Costura mundial, y que todos estamos dispuestos a concederle.

PRENDAS Y MODAS DE OTOÑO

Abrigos con amplias bandas que naciendo en el escote, ha en el efecto de echarpes.

Los talles en su sitio, ligeramente marcados y cubiertos por cinturones anchos.

---En las chaquetas de sport mandan los espaldas ligeramente ablusadas, cuyo vuelo es recogido por cinturón de la misma tela. Norma ésta que impera también en los abrigos de mañana.

---Pañuelos para la cabeza y collares de muchas vueltas de perlas o cristal.

---Los casquetes vuelven a ser utilizados, ya que nadie puede negarles su gracia cuando son bien colocados.

---Seguirán gozando de gran popularidad las blusas y conjuntos.

---Chaquetas de punto con cuellos grandes vueltos y desbocados.

---Zapatos de horma italiana.

---Tonos más oscuros de labios.

ASI ES LA MODA ACTUAL

Los últimos secretos de la moda de 1959 han sido dictados y ya podemos contemplar todos sus secretos sin el menor cuidado. Las colecciones ya han sido presentadas y los escaparates están abarrotados de lanas, peladas etc., que serán empleadas para los conjuntos de nueva línea, mucho más femenina y armoniosa que las anteriores.

A las tonalidades del marrón se une profusamente el blanco y negro, gris y violeta, exceptuando el sucesor de Dior, todos los modistos han coincidido en alargar las faldas hasta 42 centímetros del suelo.

Las túnicas triunfan en todas las coleciones, con cinturón (en su sitio), y faldón tres cuartos. Unicamente Dior establece la innovación de abullonarla en la parte del dobladillo.

La piel de zorro común es muy apropiada para los grandes cuellos de los abrigos. Lavin -Cranel - Hein enriquecen sus coleciones con los conjuntos de trajes y chaquetones tres cuartos y del mismo tejido.

Muchas prendas de abrigo están forradas de piel, buscando siempre la armonía de los colores de éstas y las lanas que han de acompañar.

Y para terminar, diremos que los sombreros son altos y nada complicados de colocación.

Dos modelos para niña, en pana. Nada ha sustituido, hasta ahora, en duración y ventajas de higiene y comodidad, a la pana. Los dos vestidos reproductivos son de creación española de la firma "Elvira Gosalvez"

El otoño invita al campo tanto o más que el verano. Este modelo en gruesa pana, con blusa de popelín en blanco y negro, es distinguido y elegante.

Si tiene usted algo que vender o que comprar, anúncielo en la sección "ANUNCIOS POR PALABRAS".

Cocina y repostería

ARROZ CON NABOS

Se cuecen judías blancas con sal. Aparte se cuecen en otra olla oreja de cerdo, chorizo y longaniza. Cuando esto está a medio cocer, se echan los nabos, y cuando están los nabos, se echa el arroz en la misma olla. Fríase aceite, un poquito de harina, ajos partidos y un poco de pimentón. Vuélquese este refrito sobre la olla, y que cueza un rato con el arroz.

BESUGO AL HORNO

Se pone pan rallado en el fondo de la besuguera y encima se coloca el besugo, sazolándolo antes con sal por dentro se le vuelve a echar pan rallado por encima, perejil, ajo, y el zumo de medio limón. Se frie aceite, y cuando esté muy caliente se vierte sobre él y se mete en el horno. Si no lo hubiese se pone en la lumbre con una tapadera y sobre ésta unas brasas.

HUEVOS A LA FLAMENCA

Cuézase coliflor, zanahorias, guisantes y cabezas de espárragos. Se pone en la sartén un poco de chorizo desmenuzado con aceite o manteca y allí mismo se rehogan las verduras que se han cocido desmenuzadas también. Se le echa uno o dos cacillos de caldo y si no lo hubiese de agua, y allí se escalfan los huevos hasta que se cuajen.

HUEVOS REBOZADOS

Después de hecha la salsa bechamel se rebozan con ella huevos duros partidos en cuatro pedazos a la larga, haciendo una especie de croquetas para lo cual se rebozan también en huevo y pan rallado antes de freírlas.

PLUM - CAKE

Con una espátula se trabajan bien 500 gramos de manteca de vaca muy fresca. Cuando esté bien batida se le añaden poco a poco y sin dejar de batir cuatro huevos y cinco yemas; después de vuelto a batir esto, 500 gramos de azúcar, y se vuelve a trabajar unos diez minutos. Después se añaden 500 gramos de harina, 200 de pasas de Corinto, 100 de frutas confitadas y una copa de ron.

Después de bien mezclado todo se mete en un molde untado con manteca y que deje lugar para que cuando suba no rebase el plum-cake, y se mete al horno.

"MARRONS GLACES"

Cuézase las castañas después de quitarles la primera piel. Una vez cocidas se les quita la segunda y se ponen a escurrir. Hágase un almíbar espeso con vainilla y allí se vuelven a cocer las castañas lo suficiente para que tomen el dulce, pero sin que lleguen a deshacerse. Se sacan, se enfrían sobre una piedra de mármol y luego se envuelven en papel de plata.

BIZCOCHOS DE CHOCOLATE

Se apartan las yemas y las claras de seis huevos. Con las yemas se baten 50 gramos de chocolate bueno pulverizado y 200 gramos de azúcar tamizada. Se baten las claras a punto de nieve y se añaden a lo otro, que se habrá trabajado unos 20 minutos. Se echa poco a poco al todo y, sin cesar de batir, 200 gramos de harina. Se hacen unas cajitas de papel de barba, untándolas con manteca de cerdo y se van rellenando con el batido, espolvoreando por encima cada bizcocho con azúcar. Cuando estén todas, se meten en una lata en un horno no muy fuerte.

Dr. NIETO NOYA

ESPECIALISTA EN ENFERMEDADES DE LA MUJER

ESTERILIDAD - PREPARACION AL PARTO SIN DOLOR

Consulta de 12 a 1 y 4 a 8

Calle Lugo, 50 - 52 1º

FERROL

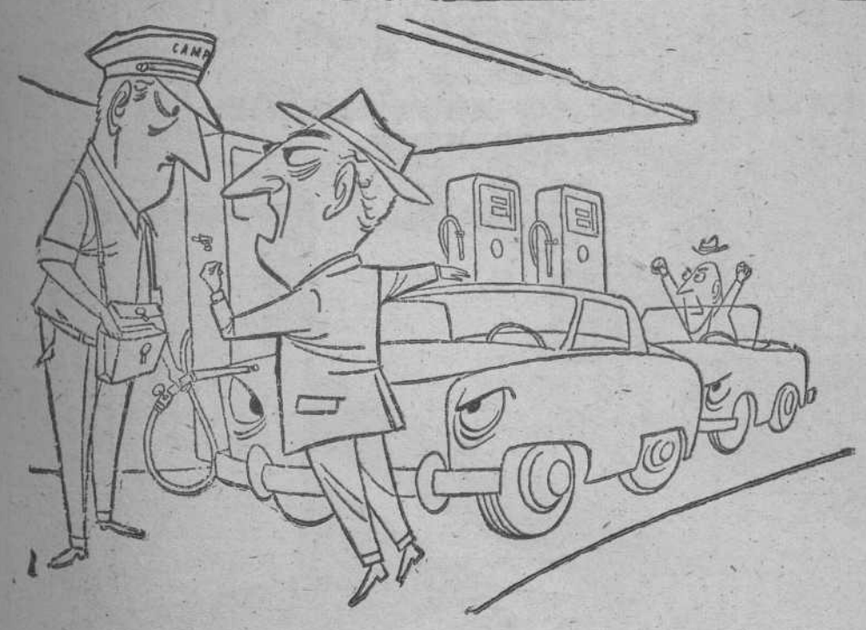

Un sedante para sus nervios

ONDA MUSICAL PHILIPS

Por una vida más optimista

UN ESPECTACULAR REPARTO DE PREMIOS

PREMIOS EXTRAORDINARIOS Y DE GRAN VALOR ...y simplemente por "preguntar podrá ganar una PHILISHAVE o una moderna plancha PHILIPS"

INFORMESE EN LOS ESTABLECIMIENTOS DE LA DELEGACION PARA GALICIA

"JESUS LAGO Y LAGO"

O EN LOS DE SUS AGENTES

Deportes

Urbieta ve muy difícil el partido contra El Ferrol

"El estado del terreno de juego -dice- nos perjudicará notablemente"

Entrevista por KINSO

El entrenador Urbieta con el jugador lesionado, Manolín M. Giménez. --- (Foto Arjó)

Ayer por la mañana entrenó el Tenerife en el Estadio Rivera. No entraron los jugadores al terreno de juego, por las malas condiciones en que se halla, como consecuencia de las lluvias.

Realizaron algunos ejercicios físicos en las pistas y Arjo captó algunas instantáneas que publicamos.

A la una y media, jugadores y entrenador regresaron al hotel. Hemos charlado unos momentos con Urbieta, entrenador del Tenerife, al que vemos un poco preocupado...

—El tereno de juego está pésimo. Allí no hay quien se mueva.

—¿A quién perjudicará más?

—A todos, pero a nosotros más, acostumbrados a campo seco.

—¿Le teme al Ferrol?

—En estas circunstancias sí; por otra parte, tengo lesionados.

—¿No llegó Pérez Andreu?

—Todavía no.

—¿Problema de alineación?

—Figúrese: no sé si podré contar con once para salir...

—¿No previno esto?

—Sí, pero los lesionados fueron en aumento.

—¿Le dijeron que venía Pérez Andreu?

—Y creo llegará a tiempo: pero hay que contar con los elementos.

—¿Ustedes tuvieron que regresar en el avión en que venían a Santiago?

—Sin aterrizar, por el mal tiempo.

—¿Jugaron algún partido amistoso en la Península esta semana?

—No.

—¿Vuelven a Tenerife antes de ir a Mallorca?

—Iremos a Mallorca.

—Caro viaje en un solo desplazamiento.

—Todos nos cuestan bastante.

—¿Cómo cuánto?

—Calcule usted, sobre las ciento cincuenta mil pesetas, uno con otro.

—¿Tanta afición hay en Tenerife?

—Eso es lo que nos salva.

—¿Otras compensaciones?

—Creo que este año recibió algo el Club de los altos organismos federativos. Pero eso ya no lo sé yo.

—¿Qué número de jugadores tiene fichados el Tenerife?

—Veinte.

—¿Pidieron algún refuerzo al Barcelona?

—Lo ignoro.

—¿Buenas relaciones con el Club Las Palmas?

—Las mismas que con los demás.

—¿Reciben jugadores de este equipo?

—Ninguno.

—¿Cree usted que descenderá?

—Sabrá defenderse, como siempre.

—¿Con qué resultado se conformaría aquí?

—Perder por la mínima diferencia.

—¿Lo espera?

—Siempre se dice que sí, aunque se tema lo contrario.

—¿Lo teme de verdad?

—Con el terreno en otras condiciones, el partido tendría otro color.

—Para ustedes, claro.

Los cinco delanteros componentes del Tenerife. (Foto Arjó)

EQUIPO DEL TENERIFE. — (Foto Arjó)

PARA DESAYUNOS Y MERIENDAS
EXIJA
Chocolate BAMBI
Depositario:
CARLOS DIAZ Y CIA.
El Ferrol del Caudillo

Dr. R. Alsina Gómez-Ulla
CIRUGIA GENERAL
Especialista del aparato digestivo
Rúa Nueva, 16-2.º
Teléfono 1984 y 1125
SANTIAGO

Una parte de los entrenamientos. — (Foto Arjó)

Club Ferrol - Tenerife, esta tarde en el Estadio Rivera, a las cuatro menos cuarto

Una victoria amplia del Ferrol supondría el paso a la siguiente eliminatoria

Como consecuencia del agua caída durante estos días, el terreno de juego del Estadio se encuentra en deficientes condiciones, para la práctica de un fútbol de calidad, que al parecer, es el que practica el equipo canario, acostumbrado a campo seco.

5sto, ha de beneficiar sin duda al Ferrol, que, por contra, tendrá que luchar frente a un dispositivo defensivo, pues estamos seguros que el Tenerife adaptará esta táctica, para evitar que su puerta sea goleada, lo que contaría para el encuentro de vuelta en Tenerife.

Interesa al Ferrol un resultado amplio; ello supondría pasar a la siguiente eliminatoria y la posibilidad de enfrentarse con un equipo de campanillas, con todos los beneficios que, tanto en lo deportivo como en lo económico supone si el adversario que toque en suerte, es un Madrid, Barcelona, Atlético de Madrid o así.

Los jugadores verdes están muy animados ante el choque de esta tarde, esperado por los aficionados, con significado interes.

Por ser la primera vez que el Tenerife viene a Ferrol, habrá cambios de banderines y antes de comenzar el encuentro, se guardará un minuto de silencio, a la memoria de D. Juan Anido Deus, directivo que fué del C. Ferrol en dos ocasiones y que falleció en nuestra ciudad, el pasado día 17.

Arbitrará el señor Torres Rodríguez y los equipos presentarán las siguientes alineaciones:

Club Ferrol: García; Jaco, Turón, Anca; Sacho, Tata; Vegazo, Vallejo, Alvarito, Mourelo y Belmonte.

Tenerife: Santi; Tosco, Colo, Pérez Andreu o X; Alvaro, Alemán; Tomás, Padrón, Prendes, Julio y Herrera.—K.

Gonzalo Pintos Pena
Médico Cirujano del Hospital
RAYOS X
Conga. 3.—Teléfono 1298
SANTIAGO

M. DE ACOSTA
MEDICO CIRUJANO
Partos y enfermedades de la mujer
Altamira, 2.—Teléfono 1299
Santiago de Compostela

TENIS

Exitos de los españoles Santana y Couver en Chile

SANTIAGO DE CHILE, 21. (Alfil).—Los tenistas españoles Manuel Santana y Juan Manuel Couver han obtenido sendas victorias en la primera vuelta del torneo de tenis chileno. Santana venció al chileno Siradao por 6-2, 6-0, 6-0 y Couver venció al belga Drivos por 6-1, 6-1, 6-0.

En otros encuentros el inglés Kanight vence al chileno Sias por 6-1, 6-1, 6-1 y el francés Grinda derrota al chileno Chaco por 6-0, 6-0, 6-0 y el argentino Soriano vence al chileno Tort por 6-1, 6-3, 6-1.

La jornada futbolística de hoy

Primera eliminatoria de la Copa del Generalísimo en la ronda de "ida"

Descansa la Liga con motivo del encuentro internacional de fútbol España - Austria. Y este paréntesis es aprovechado para celebrar los partidos de "ida" correspondientes a la primera eliminatoria de la Copa de Su Excelencia el Generalísimo.

Todo el interés y novedad de esta jornada radica en la circunstancia de enfrentarse los equipos del grupo primero con los del segundo, de la Segunda División de Liga. Esto ofrece aliciente como la rivalidad misma que puede existir entre unos y otros ¿Cuál de los dos grupos será el que deje más alto el nivel técnico, el poderío futbolístico...?

Intervienen, claro está, los cuatro equipos gallegos que pertenecen a dicha División, frente a adversarios de la zona Sur. Dos juegan en campo propio y los dos restantes, en el de sus respectivos contrincantes.

Cuando llega un momento deportivo como el de hoy no es fácil señalar favoritos, pues por muchas razones la opinión de estas latitudes no está tan enterada de lo que ocurre en el ámbito del segundo grupo. Así, por ejemplo, la incógnita no es pequeña con la visita del Córdoba a Balaidos y la del Tenerife a Ferrol, aunque estimamos que vencerán los gallegos. Las probabilidades del Orense en Madrid frente al Rayo Vallecano y del Deportivo en Almería no son tampoco desdeñables.

Como quiera que en definitiva lo que cuentan son los goles, que no el simple hecho de vencer, los equipos multiplicarán esfuerzos para golear bastante. Presentimos que no se producirán diferencias demasiado notables en el marcador, con alguna que otra sorpresa, como la que tal vez den el Deportivo, el Sabadell, el Mestalla...

Pero, lo dicho antes; no hay una base firme para pronosticar lo que puede ocurrir.--A.

España - Austria, en partido internacional de fútbol

VALENCIA, 21. — El alcalde ha ofrecido a mediodía una recepción a los dirigentes de las selecciones de fútbol de España y Austria que mañana se enfrentarán en el campo de Mestalla. Asistieron el Gobernador civil, representación del Capitán General, el presidente de la Real Federación Española de Fútbol, dirigentes del fútbol nacional y los directivos que componen la expedición austríaca.

El alcalde, señor Rincón de Arellano, pronunció unas palabras para ofrecer el acto y socilitar del presidente de la Federación Española, que vista la extraordinaria acogida que Valencia ha dispensado a este encuentro internacional, que no sea el único, y "podamos en un futuro próximo presenciar nuevos encuentros de esta índole".

Le contestó el doctor Lafuente Chaos para agredecer la acogida que Valencia ha dispensado a este acontecimiento y manifestó que esperaba no sería el único sino muy al contrario, Valencia podrá próximamente presenciar algún otro encuentro.

Durante este acto le fué entregada al doctor Lafuente Chaos la medalla de la gratitud, concedida por el Ayuntamiento de Valencia en señal de reconocimiento por la ayuda que dispensó el máximo organismo futbolístico nacional, a los clubs valencianos damnificados por las inundaciones de octubre de 1957.

Asistieron a la ceremonia numerosos invitados, pero no los jugadores, que siguen concentrados en los hoteles donde se hospedan en espera del partido de mañana. Alfil.

Si tiene usted algo que vender o que comprar, anúncielo en la sección "ANUNCIOS POR PALABRAS".

Fratelli Grimaldi & Sicula Oceánica, S.A.
(Servicios combinados)
LINEA REGULAR
La Coruña-Centroamérica
La magnífica T/N "ASCANIA", saldrá de LA CORUÑA con destino a VENEZUELA Y SANTO DOMINGO el día
2 de Diciembre de 1.959
Magníficas acomodaciones.
Personal sanitario español.
Cocina española.
Informes y reservas:
JOAQUIN PONTE NAYA
Oficinas: Primo de Rivera, 8-1.º • Telfs. 9800-9801-9802
Telegramas: "PONTEJO" - LA CORUÑA

DISTRIBUIDOR OFICIAL
Vda. de Pedro Fernández e Hijos, S. R. C.
CANALEJAS, 133 - EL FERROL DEL CAUDILLO
Cada día va en aumento...
BRU
este gesto de admiración
SUPER MÁQUINA DE LAVAR

Información de La Coruña

Recepción en el Ayuntamiento, en honor del Alcalde de Montevideo

La Corporación Municipal le ofreció por la noche una comida

LA CORUÑA, 21.—(Por teléfono.—De nuestra Delegación.)

A la una y media de la tarde llegó por carretera a esta capital, procedente de Madrid, el alcalde de Montevideo, don Daniel Fernández Crespo, a quien acompañan su esposa, una hija y su madre política. Con los ilustres viajeros venía también desde Madrid el cónsul general del Uruguay, señor Riverés.

A su llegada a esta capital fueron cumplimentados en el hotel donde se alojan por el alcalde de La Coruña, señor Peñamaría de Llano, diversas representaciones coruñesas y Cuerpo consular. El Alcalde de Montevideo y su familia hicieron un recorrido por la población. A las siete se celebró en el Palacio Municipal una recepción en su honor. Asistieron autoridades, Corporación Municipal y representaciones intercambiándose expresivas palabras entre el alcalde de la ciudad señor Peñamaría y el de Montevideo, señor Fernández Crespo, que después firmó en el Libro de Oro de la Ciudad.

A primerahora de la noche el Ayuntamiento ofreció una comida a los distinguidos visitantes. Terminada ésta actuó el coro gallego "Cántigas da Terra.

CONFERENCIA EN LA ALIANZA FRANCESA

El lunes, en la Alianza Francesa, pronunciará una conferencia el director literario y crítico dramático de la "Revue des Deux Mondes, M. Buorges-Pailleron, sobre el tema "La novela y la historia".

ENTRO EL YATE "VEGA"

A primeras horas de la madrugada entró en puerto por sus propios medios el yate liberiano "Vega", que estos días estuvo en graves dificultades a la altura de Finisterre, siendo preciso que acudiese dos veces a su costado el remolcador "Sefalke" con base en este puerto. El buque viene bastante averiado a consecuencia del temporal y su tripulación la componen 18 tripulantes y 3 pasajeros. Es propiedad de una compañía inglesa que se dedica a alquilar de este tipo de naves.

DON ROMAN PIÑOIRO PARDO, NUEVO SECRETARIO DE LA DIPUTACION PROVINCIAL

Por resolución de la Dirección General de Administración el B. O. del E. del pasado día 16, inserta nombramientos provisionales de secretarios de Administración Local de primera categoría para las plazas que se relacionan entre las que figuran en Galicia las siguientes:

Diputación Provincial de La Coruña, don Román Piñeiro Pardo.

Ayuntamiento de Abegondo, don Nemesio Panizo Fernández.

Idem de Arteijo, don José Cañizo Cerdeira.

Idem de Oleiros, don Julio-David Sotelo Prado.

Idem de Ribera, don Gonzalo Estébanez Fontaneda.

Idem de Mondoñedo don Manuel Rodríguez Peña.

Idem de Monforte de Lemos, don Angel José Novoa Somoza.

Se designa para la Secretaría del Ayuntamiento de Cáceres, a don José Farina Jamardo, que servía el cargo en Carballino (Orense).

ARROLLADO POR UNA MOTO

En la Plaza de Lugo esquina con la de Compostela, fue atropellada ayer por una moto Josefa Ferreiro Rey, de 35 años, casada, vendedora de pescado, que resultó con fuerte contusión en borde externo del tercio medio de la pierna izquierda y en región maleolar del pie del mismo lado, de carácter leve salvo complicaciones.

Conducía la motocicleta, que se dirigía de la Plaza de Lugo hacia la calle de Picavia, el ordenanza Enrique López Couceiro, de 31 años, casado, que vive en Labañou.

La lesionada fue asistida en la Casa de Socorro de los Cuatro Caminos, de donde pasó al Hospital Militar.

El Servicio Secreto...

(VIENE DE ULTIMA PAGINA)

la sociedad requiere que se quite la vida al Presidente".

Los hombres del Servico Secreto, aunque están adiestrados para tirar a matar con una u otra mano, saben también cuándo no deben disparar y, como medida de precaución, reciben lecciones sobre psicología de las multitudes.

En el pasado, los agentes del Servicio Secreto han sido utilizados por otros organismos del Gobierno para llevar a cabo investigaciones especiales. Se les ha pedido también que protejan la seguridad de personalidades extranjeras visitantes, responsabilidad que corresponde ahora fundamentalmente a la División de Seguridad del Departamento de Estado. — C. A.

AHORA SE ABONAN LOS PRADOS CON ESCORIAS THOMAS

Deportes

Organizada por Bahamontes

—o—

Prueba ciclista a beneficio de los pobres de Toledo

MADRID, 21.— Dalmacio Langarica se ha entrevistado con el presidente de la Federación Española de Ciclismo, Sr. Del Caz, antes de continuar viaje a Toledo para asistir mañana al Criterium Ciclista que Bahamontes ha organizado allí a beneficio de los pobres de Toledo.

El Sr. Del Caz ha manifestado que está seguro de que Langarica continuará en el puesto de director técnico del equipo nacional de ciclismo a juzgar por el resultado de su conversación con el vizcaíno. — Alfil.

Esta tarde, en SANTA ISABEL

Club Arenal-Sporting de Sada, del Torneo de Aficionados

El equipo visitante viene con cuatro goles de ventaja

En el Campo Municipal de Santa Isabel se jugará esta tarde uno de los encuentros más apasionantes del Campeonato de Aficionados. Van a enfrentarse el Club Arenal y el Sporting de Sada, en partido de vuelta.

Recordamos que el equipo visitante venció el domingo pasado a su rival por cuatro goles a cero. Esta es la ventaja práctica que trae a Santa Isabel donde, a pesar de todo, no dejará de encontrar muy difícil la probabilidad de consolidar la eliminación arenalista.

El Club Arenal es equipo acostumbrado a golear. Marca con cierta facilidad, como lo demostró en anteriores ocasiones. Por ejemplo, ya se le consideraba en desventaja frente al Español de La Coruña, en la eliminatoria pasada, y el bando santiagués salió adelante con una victoria rotunda y merecida.

Cuatro goles en contra no deja de ser, desde cualquier punto de vista, un gran inconveniente. Pero el Arenal no se desanima nunca y tiene la clase y decisión suficientes para dar vueltas al marcador.

El conjunto santiagués encajó esos cuatro tantos en Sada más como consecuencia de las reducidas dimensiones del terreno que por la superioridad adversaria. Ahora, en su ambiente, animado por el público, pudiera producirse un reverso favorable.

La aliminatoria ofrece mucho aliciente y creemos que resultará muy emocionante, porque los arenalistas no se consideran incapacitados de poder acortar distancias desde los primeros momentos del choque de esta tarde, que dará comienzo a las cuatro en punto.

Saldrá el mejor conjunto y en la vanguardia el delantero centro Donapetry, con ganas de hacer funcionar el marcador.

El Arenal, que goza de tantas simpatías, no se encontrará solo en Santa Isabel. Desde los graderíos le animará el público que le sigue con tanta admiración y confianza.—A.

COMO ENTRENA "JUCA" EL PARTIDO

Presumimos una táctica defensiva de los forasteros para consolidar la diferencia y frente a ella Pepe Sousa, adiestrador de los locales, orientará a sus chicos para romper el posible cerrojo.

Para conseguirlo nos inclinamos por gente avezada, que se halle en forma, con ganas de lucha y moral elevada para conseguirlo. Es preciso que los jugadores que vistan la camiseta arenalista se hagan eco de la responsabilidad que contraen, dándolo todo por salvar la diferencia de tres goles. Es un partido auténticamente copero, de los que agradan al espectador, por la velocidad y coraje que se pone en la lid pero es necesario buscar gol con verdadero ahinco, como única solución de conseguir lo que en el ánimo de todos impera: salvar la eliminatoria.

El Sada es un equipo correoso, que se crecerá con la ventaja a su favor, y que sólo abrirá líneas cuando el partido lo vea perdido. Le acompañará un nutrido grupo de simpatizantes dispuestos a brindarle el calor de su presencia, lo que también dará al encuentro colorido y salsa.

Funcionará un servicio de altavoces, para orientar al público sobre la marcha del encuentro España-Austria, y como de costumbre, regirán precios populares.

NOTA DEL CLUB ARENAL

Se convoca a todos los jugadores de juveniles para las once y cuarto de la mañana, en el Campo de Santa Isabel.

De paso para Vigo

Ayer llegó a Santiago en avión el equipo del Córdoba

Ayer, en el avión de Líneas Aéreas Iberia, procedente de Madrid, llegó al Aeropuerto Central de Galicia, sito en Labacolla, la expedición futbolística del Córdoba, equipo de Segunda División, que hoy contenderá con el Celta, en el estadio de Balaídos.

Los jugadores andaluces, que han recorrido la zona monumental, visita que les causó mucha satisfacción, almorzaron en el Restaurante Victoria. A uno de nuestros redactores, le han manifestado que se darían por satisfechos con empatar en dicho encuentro.

A las cinco y media de la tarde, en autocar, salieron para Vigo.

Hoy, al regreso de la ciudad viguesa, pernoctarán en Santiago, para emprender viaje el lunes por vía aérea a Madrid.

Cuando dés una limosna procura que tu prójimo no se sienta tu inferior, sino tu amigo. (Cáritas).

Anuncios POR PALABRAS

Hasta 15 palabras, 4 pesetas.- Cada palabra más 50 céntimos.

Estos anuncios se reciben en las agencias de publicidad y en las administraciones de nuestro periódico en El Ferrol (teléf. 4089) y Santiago (teléfeno 1427)

FERROL

ALQUILERES

ALQUILASE General Franco, 164, ático amplio, 7 habitaciones más servicios. Informes en el segundo.—Ferrol.

PISO nuevo céntrico esquina se alquila. Informes esta Administración. — Ferrol.

SE ALQUILA primer piso, bajo y sótano. Canalejas, 213. Razón Calvo Sotelo, 86. — Ferrol.

COMPRA-VENTA

COMPRO muebles, ropas y objetos usados. Avisando paso a domicilio. Canalejas, núm. 142. Tel. 2508.—Ferrol.

BALANZAS automáticas. Casa Sigma.—Facilidades pago. Sagasta, 14. — Ferrol.

MONTACARGAS nuevo, propio construcción, vendo barato. Razón esta administración. Ferrol.

DEMANDAS

SE NECESITAN chicas jóvenes para dependientes comercio. Imprescindible buena presencia y conocimientos generales. Joven libre servicio militar, para auxiliar de Caja. Presentarse oficina colocación Casa Sindical. — Ferrol.

ENSEÑANZA

MECANOGRAFIA Y TAQUIGRAFIA. - Señorita especializada. Enseñanza rápida. Métodos modernos.—Angustias, 5-1.º—Ferrol.

FINCAS

SE VENDE segundo piso libre Plaza del Callao, 3. Informes: Confitería Santiago. Angustias, 8.—Ferrol.

VENDO finca propia edificación 70 x 27 metros, en Puerta de Neira y solar de 20 por 10,30 metros en el Puente de las Cabras. Razón: Puerta de Neira, 58. — Ferrol.

CASA céntrica esquina dos calles unidos libre, se vende. Informarán esta Administración. Ferrol.

VENDO CASA centro Ferrol, piso vacío. Razón: Cámara Propiedad. — Ferrol.

VENDESE chalet a cinco kilómetros Ferrol, construcción moderna, nueve ferrados tierra (libre) AGENCIA ROCA. —Ferrol.

VENDESE casa dos plantas, piso libre, precio 200.000 pesetas AGENCIA ROCA. General Franco, 81. Ferrol.

VENDESE bajo dando dos calles, sitio céntrico. AGENCIA ROCA. General Franco, 81-1.º—Ferrol.

VENDESE casa calle Carlos III, cinco viviendas, precio pesetas 250.000. AGENCIA ROCA. General Franco. — Ferrol.

VENDESE segundo piso, amplio, calle General Franco, 81. — Ferrol.

VENDESE casa cinco plantas, tres pisos libres, sitio céntrico. Infórmese AGENCIA ROCA. General Franco. — Ferrol.

VENDESE casa cinco plantas, primer piso libre, construcción moderna. AGENCIA ROCA. General Franco, 81. — Ferrol.

VENDESE solares de nueve por dieciocho. Infórmese AGENCIA ROCA. General Franco, 81. Teléfono 1890. Ferrol.

¿QUIERE VENDER SU CASA? ROCA. GARANTIA, SERIEDAD. SOLAMENTE AGENCIA ROCA. General Franco, 81, primero. — Ferrol.

SE VENDE desván en sitio muy céntrico. Razón esta Administración. — Ferrol.

VENDO casa nueva construcción, toda libre, 2 pisos y almacén. Razón: Pardo Bajo, 22.—Ferrol.

GESTORIAS

ATANTE - Pagos contribución Industrial, Urbana, Rústica - Utilidades. GESTORIA MEIZOSO. Dolores, 9-1.º — Ferrol. Tel. 2309.

TRASPASOS

SE TRASPASA bar con vivienda, sitio céntrico, por no poder atenderlo. Informes esta Administración. — Ferrol.

VARIOS

SE HACEN y se visten muñecas, en calle María, 182-4.º izquierda. — Ferrol.

SANTIAGO

ALQUILERES

SE ALQUILAN máquinas de escribir. Viuda de Romar.—Calvo Sotelo, 17. Teléfono 1203. Santiago.

SE ALQUILA bajo comercial o industrial en calle Curros Enríquez-esquina. Informes, teléfono 3082. — Santiago.

COMPRA-VENTA

VENDESE Máquina Universal, combinada con sierra, taladro, tupí y cepillo. Informes Quinpa, Troya, número 12. Santiago.

FARMACIA vendo. Verdadera oportunidad. Precio menor que mitad volumen ventas normales. Urge por enfermedad. Distante 20 kilómetros Santiago. Comunicadísima. Razón: "Farmadroga". —Santiago

ENSEÑANZA

CLASES DE MUSICA, PIANO Y SOLFEO. Informes Quinpá, Troya, 12-bajo.—Santiago

FINCAS

VENDESE Finca - Solar 13 metros fachada en Fontiñas de los Concheiros. Razón esta Administración Santiago.

SE VENDE casa libre con huerta, Pelamios, número 6-A. Razón: Procurador Pintos. — Casas Reales, 40. — Santiago.

VENDESE magnífica casa, sitio céntrico, con piso libre y jardín. Razón en esta Administración. Santiago.

VENDO casa nueva, libre; un piso y huerta. Choupana, 13.—Santiago.

SE VENDE casa libre. Céntrica. Razón: Curros Enríquez, 10. Santiago.

VENDESE casa nueva libre. Tras Santa Clara. Dos viviendas, huerta. Razón Teléfono 2014.—Santiago.

OCASION. SOLAR en Villagarcía, dos frentes 17 m. por 25 de fondo, a pocos metros playa. Jesús Valenciano, apartado 5, Santiago.

OFERTAS

OCASION a personas que deseen incrementar sus intereses por dinero prestado. Razón en esta Administración. — Santiago.

CHICA culta, inmejorables referencias, ofrécese para dependienta cualquier industria (no siendo bar). Informes en esta Administración. — Santiago.

PRESTAMOS

¡PRESTAMISTAS! NECESITO CIEN O CIENTO VEINTICINCO mil pesetas. Pagaría elevado interés. Toda clase de garantías en fincas urbanas y rústicas. Razón: Quinpá Publicidad. Troya, 12-bajo. Santiago.

TRASPASOS

SE TRASPASA Mercería muy acreditada, sitio más céntrico Santiago, reformada. Renta antigua. Razón en esta Administración. — Santiago.

SE TRASPASA bajo en Enseñanza, 15. Razón en Bar Celta. — Santiago.

TRASPASO local industrial. Informes Procurador Pardinas. Santiago.

PELUQUERIA señoras, se traspasa. Informa OURO-Agente P. Inmobiliaria, Pía Villar, 31. Santiago.

SE TRASPASA cafébar céntrico, poca renta. Razón en esta Administración. — Santiago.

TRASPASASE negocio venta de legumbres, dos habitaciones, cocina. En calle de las Huertas, 56-bajo. — Santiago.

SE TRASPASA local sitio céntrico. Razón: Fuente San Miguel, número 1-3.º Teléfono 2106. — Santiago.

VARIOS

IMPULSE su actividad anunciándose a través de Publicidad Quinpá. Troya, 12, bajo. Teléfono 2045.—Santiago.

ELECTRICISTA garantizado. Instalaciones, reparaciones. Dirigirse a Quinpá Pubajo. — Santiago.

VENDO motores eléctricos y transformadores primeras marcas. Informes, Quinpá Publicidad. Troya, 12-bajo. — Santiago.

ADEREZOS PARA ARBOLES DE NAVIDAD, ESTRELLAS GUIRNALDAS en IMPRENTA PAREDES. José Antonio, 30 Teléfono 1322.

REPARACION PLUMAS ESTILOGRAFICAS NACIONALES - EXTRANJERAS — TRABAJOS GARANTIZADOS. ENTREGA RAPIDA. IMPRENTA PAREDES. José Antonio, 30 Teléfono 1322.

IMPRENTA PAREDES. - AGENCIA OFICIAL "FLEX" Sellos de goma, Grabados, Rótulos. ENTREGA RAPIDA. José Antonio, 30. Teléfono, 1322.

CHRISTMAS ¡¡1.000 MODELOS!! Exclusivos en Imprenta Paredes. Avenida José Antonio, 30. — Teléfono 1322.

PASAPORTES y Pases de Frontera urgentes para viajar por todas las Américas y Europa. Información gratuita sobre salidas y llegadas de todos los barcos de pasaje. Gestoría Gallego, Raña, 28.—Santiago.

INSIGNIAS, Plásticos, Banderines, Lápices Bolígrafos, Cortaplumas, etc.; para propaganda, Sociedades deportivas y recreo. Informes. Publicidad LOBO, Teléfono 4035.—Coruña.

MAQUINAS punto patente italiana manuales, eléctricas. Ultimos modelos. Rematadoras. Bobinadoras. Enseñanza gratuita domicilio. Facilidades. Imperio. Montera, 32.— Madrid.

BOLSA REGIONAL DEL AUTOMOVIL

AUTOMOVILISTAS.- El autorradio con transitor y sintonía electrónica, busca, elige y fija por sí sólo, la emisora que usted desea escuchar. Comercial Mateo. Plaza del Toral, 1. — Santiago.

VENDO Fiat topolino toda prueba. Razón: Teléfono, 1328.—Ferrol.

SE VENDE coche "AUSTIN", buen estado. Informes esta Administración. —Ferrol.

ACEPTARIA representación ramo automóviles. Escribid: Automóviles. - Publicitaria Diana. — Málaga.

¡SOLO TRES DIAS en Santiago! Véndese coche Fiat inmejorables condiciones. Informes Quinpá, Troya, 12-bajo — Santiago.

SE VENDE Ford 10 HP. impecable. Razón: Talleres Caeiro. Teléfono 1149.—Santiago.

ESTOS ANUNCIOS se reciben en QUINPA PUBLICIDAD Troya, 12 - bajo. — SANTIAGO

†

LA SEÑORA

Doña Consuelo Castro Fernández

VIUDA DE MORRIS

Falleció el día 21 de noviembre de 1959, después de recibir los Santos Sacramentos y la Bendición de Su Santidad.

D. E. P.

Sus hijas, Consuelo y Pilar; su hermana, Elvira; hermana política, sobrinos y demás parientes,

RUEGAN a las personas de su amistad y piadosas una oración por su alma y la asistencia a la conducción del cadáver al cementerio, acto que tendrá lugar hoy, día 22, a las doce de la mañana, favor por el que les vivirán agradecidos.

Casa mortuoria: Hospital de Marina.

El Ferrol del Caudillo, 22 de noviembre de 1959.

(Funeraria, De Veiga)

EL SEÑOR

† Don Enrique González Lamas

DEL COMERCIO

Falleció después de recibir los Santos Sacramentos.

D. E. P.

Su esposa, doña Celia Pena Bañobre; hijo, Enrique, del Comercio; hija política, doña Carmen Raposo; nietos, hermanos, hermanos políticos y demás familia,

DAN gracias a cuantas personas se dignaron asistir al acto del sepelio, que tuvo lugar el día 20 a las doce de la mañana y asimismo agradecerán la asistencia a los funerales que, por su eterno descanso, se celebrarán mañana, lunes, día 23, a las diez de la mañana en la Concatedral de San Julián, y a la Misa que durante un año se dirá todos los días 19 de cada mes, a las diez de la mañana, en la citada iglesia de San Julián.

El Ferrol del Caudillo, 22 de noviembre de 1959.

†

LA SEÑORA

Doña Manuela Mendoza Llopis

VIUDA DE LOPEZ PARDO

Falleció, a los 99 años de edad, después de recibir los Santos Sacramentos.

D. E. P

SU FAMILIA,

SUPLICA a sus amistades y personas piadosas la tengan presente en sus oraciones. Por disposición expresa de la finada no se anuncia la hora del duelo. La Misa de cuerpo presente se aplicará a las ocho en la iglesia de San Julián.

El Ferrol del Caudillo, 22 de noviembre de 1959.

(Funeraria, De Veiga)

EL CORREO GALLEGO

Diario de la mañana

Decano de la provincia
Propiedad de la Editorial Compostela, S. A.

Redacción y Administración en El Ferrol del Caudillo: General Franco, 152. — Teléfonos: Admón, 40.29. Redacción, 1388.

Precio suscripción mensual, 30 pesetas.

Se admiten anuncios y esquelas hasta las tres de la madrugada en los teléfonos 1427 y 1227 de Santiago.

FERROL AL DIA

Agenda del día

Registro Civil

Nacimientos: Julio Jaime Magaz Barros, María Elia Seoane Gálvez, María José Cebreiro Fernández.

Defunciones: Venerable García Penedo, de 27 años; Plácido Mouriño Cabarcos, de 75 años.

Las mareas

Día 22.—Pleamares: 7,57 de la mañana y 8,20 de la tarde.

Bajamares: 1,46 de la mañana y 2,9 de la tarde.

Día 23.—Pleamares: 8.48 de la mañana, 9,11 de la noche.

Bajamares: 2.37 de la mañana y 3 de la tarde.

Puerto

Entrados. — Vapores: "Artagán", de Santa Cruz de Tenerife, con madera; "Juan de la Mata", de Avilés, con cemento; "María", de Pasajes, con cemento; "Justina", de Gijón, con cemento, y "Leticia", de Zumaya, con cemento.

Despachados. — "Juan de la Mata", para La Coruña, en lastre; "Leticia", para La Coruña, en lastre, y "Justina", para Gijón, en lastre.

Parte meteorológico

Temperatura máxima, 13. Mínima, 9. Media, 11. Dirección del viento, NO. Fuerza del viento, flojo. Estado del mar, marejada del O. Cielo, nuboso. Cúmulos y altos cúmulos. Visibilidad, regular. Barómetro, 764'7.

Horario de misas

C. Santa Teresa. — Laborables: 7 y media.
Festivos: 7 y media.
San Julián. — Laborables: 8, 9 y 10.
Festivos: 8, 9, 11, 12 y 1.
Carmen. — Laborables: 7 y media, 8, 8 y media; 9, 9 y media, y 10. Vespertina, 8.
Festivos: 7 y media, 8 y media, 9 y media, 10 y media, 11 y media, 12 y media y 7 tarde.
Merced. — Laborables: 7, 7 y media, 8, 8 y media y 7 de la tarde.
Festivos: 7, 7 y media, 8, 8 y media, 9, 9 media, 10 y 7 de la tarde.
San Francisco. — Laborables: 8 y media, 9 y 9 y media. Primer Viernes. Tarde, a las 7 y media.
Festivos: 8 y media, 9 y media y 12.
Socorro. — Laborables: 7 y media.
Festivos: 7 y media, 11, 12 y media y 4 y media de la tarde.
Pilar. — Laborables: 8, 9 y 8 y media de la tarde.
Festivos: 8, 9 y media, 11 y 12. Tarde, a las seis y media.
Ang.ª Par. — Laborables: 7 y 8.
Festivos: 8, 10, 11 y 12 y media.
Ang.ª S. — Laborables: 7 y media 8 y media.
Primer sábado, 7 y media de la tarde.
Festivos: ocho y media, 10 y media, 12 y 1.
Enseñanza. — Laborables: 7 y 12,45.
Festivos: 8 y 9 y media.
Dolores. — Laborables: 9 y media.
Festivos: 9 y media y 11.
H. Marina. — Laborables: 8 y media.
Festivos: 6 y media y 10.
H. Caridad. — Laborables: 7 y media.
Festivos: 7 y media y 9 y media.
C. Rey. — Laborables: 7,45.
Festivos: 9 y media.
O. Tercera. — Laborables: 9. Sólo los lunes, martes y miércoles.
Festivos: 9.
Cp. Bazán. — Festivos: 9.
Esclaves del Santísimo (San Roque). — Laborables: 8.
Festivos: 8.

Camisería fina - Jerseys lana
Lo mejor que se fabrica
Las Pañerías Sagasta, 21 FERROL

El Dr. D. Miguel Martínez Falero
estará ausente hasta el día 20 de diciembre en viaje de estudios.

Tu caridad - limosna tiene que convertirse en caridad-colaboración. Cáritas solicita tu ayuda personal.

El miércoles, sesión extraordinaria del Pleno Municipal

También habrá otras dos sesiones especiales

Orden del día de la sesión extraordinaria que celebrará el Ayuntamiento Pleno, el día 25., a las siete de tarde: Primero.—Proyecto de alumbrado de la calle de Galiano, con aplicación de Contribuciones especiales.

Segundo. — Proyecto de alumbrado de la calle de Fernando Villaamil, con aplicación de Contribuciones especiales.

Tercero. — Propuesta de ampliación de obras realizadas en la construcción de depósitos elevados y red de abastecimientos de agua potable, con fijación de precios contradictorios y exención de los trámites de subasta y concurso por la urgencia de las obras ejecutadas.

Cuarto. — Ruegos y preguntas.

Orden del día de la sesión especial que celebrará el Ayuntamiento Pleno el día 25, a las siete y media de la tarde: Propuesta de aprobación definitiva del Presupuesto Extraordinario por un importe de 11.196.624,52 pesetas para diversas obras y servicios, por cuanto durante el plazo de exposición al público del proyecto no se formuló reclamación alguna.

Orden del día de la sesión especial que celebrará el Ayuntamiento Pleno el día 25, a las ocho de la tarde: Proyecto de bases de contrato entre el Excmo. Ayuntamiento y el Banco de Crédito Local de España para concertar un préstamo por un importe de 10.921.044 pesetas a nutrir en parte el Presupuesto extraordinario de un total de 11.196.624,52 pesetas para diversas obras, servicios y obligaciones de la Excelentísima Corporación.

Trincheras - Gabardinas
Solamente calidad
Las Pañerías Sagasta, 21 FERROL

GABARDINAS DE NIÑO
Ultimos modelos y precios rebajados.
Fábrica de gabardinas de Mugardos.

De interés para el Magisterio

Se pone en conocimiento de los señores maestros de ambos sexos que sirven en la comarca ferrolana, así como de los demás a quienes pueda interesar, que aproximándose la fecha de la festividad de nuestro Patrono San José de Calasanz, deben remitir con la mayor urgencia a esta Jefatura Local del SEM o la Secretaría del Grupo Escolar "Ibáñezz Martín", la correspondiente inscripción para asistir a la comida de hermandad que se celebrará con tal motivo.

A la vez, se recuerda a quienes regenten escuelas en el municipio de El Ferrol del Caudillo, que deben enviar también dentro del más breve plazo, el número de alumnos que asistirán a las sesiones de cine que, al igual que en años anteriores, se celebrarán en obsequio de los niños, para suministrarles las correspondientes entradas.

Disposiciones de Marina

Se concede la Gran Cruz del Mérito Naval, blanca, al Interventor General de la Administración del Estado, don Juan M. Rozas Eguiburu.

—Se aprueba la entrega de mando del destructor "Almirante Ferrándiz", por el capitán de fragata, don Juan Carlos Muñoz-Delgado y Pintó, al jefe del mismo empleo, don Jaime Gómez-Pablos Duarte.

—Idem del minador "Marte", por el ídem, don Luis Leal Leal, al ídem don José Luis Zalamea Pérez.

—Se concede licencia para contraer matrimonio con la señorita, Carmen Pemán Medina, al teniente de navío, don Gonzalo Gómez-Pablos y Duarte.

—Idem con la señorita, María de la Consolación Pasquín Otero, al alférez de navío, don Gabriel Portal Antón.

—Se dispone que en la fecha que se expresa pase a situación de retirado, el sargento de fogoneros, don Vicente Leira Sanjuán.

—Se concede la Cruz del Mérito Naval, de tercera, blanca, al coronel de Intervención de la Armada, don José Antonio Núñez Palomino.

—Se destina a las órdenes del Inspector general del Cuerpo, al capitán de Infantería de Marina, don Rafael Saura Rodríguez.

—Se concede licencia para contraer matrimonio con la señorita, María de la Purificación Echanove Ravello, al teniente de Infantería de Marina, don Pedro Antonio Pasquín Moreno.

Mantas lana pura
Grandes existencias
Precios reducidos
Las Pañerías Sagasta, 21 FERROL

COSAS DEL DIA

Ante el trascendental partido del día 8 de diciembre

Sin confirmar oficialmente ---las noticias interesantes necesitan del correspondiente "suspense"---, se puede adelantar que los potentes equipos periodísticos de Ferrol y de La Coruña, se enfrentarán el día 8 de diciembre en partido de fútbol.

Desconozco la clase y la preparación de los jugadores herculinos. Supongo que los atletas coruñeses responderán a la fama de que gozan. Pero los de aquí ---de los que tengo fidedignas referencias--- no son mancos tampoco. La juventud, la clase y el entusiasmo de los chicos es bien conocida en Europa. No sé porque me parece que los chicos de la Prensa de la vecina ciudad, van a llevarse un serio disgusto.

Si quisiera, podría hablarles a ustedes de las virtudes y características de cada uno de los jugadores. Podría, pero no quiero. ¿Para qué? Alguien, cualquier desaprensivo, tendría motivos para suponer que me ciega la pasión. Y no. No me ciega. Estoy muy tranquilo, muy sereno. Soy objetivo y doy una opinión. Nada más. ¿Qué esta opinión mía choca a los de la quinta columna coruñesa en nuestra ciudad? Lo siento. A todos nos escuece que nos canten las verdades.

Mi espía particular ha venido esta mañana a darme el primer informe. Resulta que en La Coruña están desconcertados. Uno de sus más firmes valores ---no me atrevo a adelantarles el nombre--- está en la cama aquejado de gripe. Sin embargo, el espía ha ido más lejos del simple comentario. Hurgó, indagó, sobornó. De este modo consiguió la verdad: el firme valor no padece gripe. Según el médico de cabecera se trata de una enfermedad extraña, que no afecta realmente a lo físico. En voz baja, para que no se divulgue: el firme valor padece "mieditis". Un fuerte ataque, eso es cierto. Pero "mieditis" al fin.

Y ahora, en honor a la verdad, hemos de reconocer que el miedo está perfectamente justificado. Ante estos nombres, Kinso, Vicentón, Peña, Valle Romero, ¿quién no tiembla? Y, modestia a parte, ante el mío ¿quién es capaz de mantenerse sereno? Porque el que suscribe, aunque hace algunos años está alejado de las "canchas", accede generosamente a poner su granito de arena en la liza. Ya sé, ya sé que mi prestigio de vieja gloria no encaja sino en un partido de auténtico valor internacional. Pero reflexionen mis admiradores. ¿No se trata aquí de un verdadero acontecimiento deportivo? ¿No es serlo este partido? ¿No reúne las debidas garantías que exigen mi reconocida clase? La contestación debe ser afirmativa. Para mí lo fué desde el primer momento.

Como sé de antemano que ganaremos nosotros, que gane el mejor. Y, sobre todo, los pobres. La recaudación irá, íntegra, para la Navidad del Necesitado.

MARIUS

Notas necrológicas

Falleció después de penosa enfermedad doña Consuelo Castro Fernández, viuda de Morris Soriano, persona que gozaba de numerosas amistades y su muerte fué muy sentida.

A sus hija, doña Consuelo y doña Pilar, y a su hermana, Elvira y demás deudos, damos el pésame.

Cortes traje caballero
Calidades primera
Inmenso surtido
Las Pañerías Sagasta, 21 FERROL

Vida Religiosa

SANTO JUBILEO CIRCULAR DE LAS CUARENTA HORAS

Hoy, corresponde la Exposición del Santísimo, en la Orden Tercera. Mañana, y pasado, en la capilla de Cristo-Rey.

HOY, en el CINE AVENIDA

LA PELICULA QUE HA BATIDO TODOS LOS "RECORDS" LAUDATORIO DE PUBLICO Y CRITI

ERA IMPETUOSO, FANFARRON, FASCINADOR... E IRRESISTIBLE A LOS OJOS DE LAS MUJERES. PARA EL SOLO CONTABAN LAS MUJERES ALEGRES, EL DINERO FACIL Y... "UN VASO DE WHISKY".

¡LA PELICULA QUE USTED VERA MAS DE UNA VEZ!

(PARA MAYORES)

CAPITOL

HOY

GRANDIOSO ESTRENO

¡Un espectáculo de grandeza inigualada y de emoción extraordinaria!

El destino de una mujer en los puños de un hombre temerario

¡LA PELICULA DE LAS CIEN EMOCIONES!

Funciones: 3'30 - 6 - 8 y 11 — *Tolerada*

Complemento: NO-DO

NO
ES UNA PELICULA MAS...
ES UN FILME DEL OESTE DIFERENTE Y MEJOR QUE TODOS

EL HUIA DE UNOS CAMPOS SIN LEY, DE UNAS CIUDADES PERDIDAS EN TEXAS, DE UNA REGION DONDE EL FUERTE ERA EL REY ABSOLUTO... Y FUE A LAS TIERRAS DE WYOMING, DONDE TAMBIEN IMPERABA EL DESORDEN, LA INJUSTICIA, EL BANDIDAJE Y LA AVARICIA

Cea DISTRIBUCION — **LA PRADERA SIN LEY**

Director: King Vidor — TECHNICOLOR

HOY EN JOFRE

PARA MAYORES

NOTICIARIO NO-DO 879-A

Calle Real

EL PUENTE SOBRE EL RIO KWAIT

No. No se trata de una película, ni tampoco del disco que tiene ese nombre. Es que a los ferrolanos no les gustan la cosas innominadas y ya han bautizado —¡cómo no!— las tablas que cruzan la calle Rubalcava, desde Galiano a la Plaza del Marqués de Alboran.

Si señores, les llaman "el puente sobre el río Kwait".

SURTE BUENOS EFECTOS

La verdad es que los periódicos que Arjo —por eso precisamente los trajo él— tienen algunas cosas dignas de reproducir. Por ejemplo, uno que habla de canalones:

"Está visto que en este mundo no hay mejor cosa que ponerse serio para que a uno le hagan caso. El Ayuntamiento llevaba más de veinte años diciendo por las buenas a los propietarios de fincas urbanas que arreglasen los canalones deteriorados y colocasen los necesarios. Pero que si quieres canalón, catalina! Los vecinos continuaban aguantando.

Pero, ¡ay, amigo!, llegó un alcalde que dijo: ¡Hasta aquí llegaron las aguas del diluvio!" Y dió la orden tajante de reparación y tente tieso, so pena de incurrir en severas multas. La disposición fué dictada hace cosa de dos meses. Al principio, los dueños de las casas afectadas lo echaron a broma ¡la fuerza de la costumbre! Pero cuando empezaron a recibir comunicaciones y pliegos de cargo, con multas se dieron cuenta de que el horno no estaba para bollos. Y a reparar y a poner se ha dicho."

"Estos días estamos viendo cómo, a pesar de la lluvia, se están haciendo arreglos. Lo nunca visto, o casi nunca visto. Se conoce que las disposiciones adoptadas por el señor Oliver Sobera van surtiendo efecto."

"Y la Policía Municipal vigila."

Este artículo que firma Carmayín, podría muy bien hallar eco en nuestra ciudad. ¡Es tan necesario que los propietarios arreglen los canalones de las casas!

Pero sin multas. En Ferrol todos somos buenos chicos, y en cuanto se da una orden se cumple sin discusión. ¿Verdad que sí?

OLGA CRISTINA

ESPECTACULOS

AVENIDA: "Un vaso de whisky".—3. R. Mayores, con reparos.

CALLAO: "El último cuplé".—3. R. Mayores, con reparos.

JOFRE: "La pradera sin ley".—3. Mayores.

CAPITOL: "Cita en Hong Kong".—3. Mayores.

RENA: "Lili falta a clase".—Carecemos de censura

MADRID-PARIS: "Puerto Africa".—3. Mayores.

DE AYER A HOY

Ferrol hace cuarenta años

22D5 NOVIEMBRE DE 1919

Por acoplamiento de las plantillas municipales ayer publicadas, se hacen los siguientes nombramientos:

Don Francisco López Suárez, oficial mayor, 4.000 pesetas Don Francisco Cubiñot Grandal oficial, con 3.400. Don Constantino Uria Díaz, oficial, con 3.001. Don Juan Manuel Rodríguez Rodríguez, con 2.600. Don Francisco Pita Fernández, con 2.500. Don Antonio Cabanas Montero, 2.400. Don Ignacio Díaz Franco, con 2.250. Don Felipe Rivas García, con 2.000. Don Abelardo Bello Rey, mecanógrafo, con 2.000. Don Vicente Llópiz y López-Tejada, archivero, 3.500. Don Pablo Enríquez Gómez, oficial de contaduría, con 2.500. Manuel Gómez García, ordenanza, con 4,50 jornal diario. Ramón Rodríguez Varela, ordenanza, con 4,00 pesetas de jornal diario.

Al darse cuenta a la Corporación, el señor Rodríguez Robles opina que esa plantilla no puede aprobarse. Dice después que él tiene otra plantilla, y da lectura de ella. El señor Pita Cortés, pide que las dos plantillas queden sobre la Mesa, y así se acuerda.

* * *

La empresa del teatro Jofre, nos ruega la publicación de la siguiente nota:

"La empresa del Jofre recibe constantes quejas de los abonados con respecto a la inexplicable actitud de un insignificante grupo de abono que afecta a determinada fila de butacas, quejas que ayer formularon la mayoría de los señores abonados.

Y como tan frecuente y sistemática actitud por parte de este grupo parece demostrar la inconformidad con cuanto se exhibe y con cuanto actúa, aun con las películas y artistas, que mayores éxitos alcanzaron en este teatro, la empresa pone a disposición de los aludidos la devolución total de sus abonos, devolución que vería con agrado a fin de poder satisfacer los deseos de la generalidad de los señores abonados, que merecen a la empresa toda clase de consideraciones."

* * *

Hoy, domingo, se celebrará en Fene un mitin de propaganda agraria, siendo organizado por los elementos agrarios de aquella comarca. Neda, Puentedeume, Franza y otros.

De Ferrol asistirá también un buen número de agrarios, que harán el viaje con las lanchas de Perlío, desde Fuentolonga.

* * *

Se ha despedido para Vitoria, el practicante de la Armada, don Pedro Fernández de Betoño y Bereincúa.

* * *

Se encuentra mejorado de la enfermedad que le aqueja, nuestro estimado amigo don Gerardo Varela Leal, teniente coronel del Regimiento de Infantería de Ferrol, número 65.

* * *

Con motivo del temporal reinante corrieron gran peligro los vapores pesqueros de esta matrícula "Ferrol número 1" y "Ferrol número 2", cuyos armadores son los señores José Pubul y Compañía. Como quiera que había mucha cerrazón, el "Ferrol número 2" se dirigió a Ferrol, creyendo que le seguía su "pareja", pero éste al cruzar a la altura de Mera, embarrancó en la playa.

Salió de nuevo el "Ferrol 2" para unirse a su compañero cosa que no logró, pues hubo de regresar a puerto, dada la mucha mar.

No hay que lamentar desgracias personales. El pesquero embarrancado será puesto a flote de madrugada.

* * *

En la estación de Betanzos Norte fué descubierta una exportación de huevos, clandestina, procedente de Ferrol. Los envases eran los dedicados a cemento, y estaban muy bien preparados.

Inopinadamente se presentó un inspector de Abastecimiento, y pudo ver por sí mismo lo "magnífico" de la exportación clandestina, la que fué decomisada.

El exportador ha sido castigado con la multa de 500 pesetas.

* * *

"Juventud", la nueva revista literaria, apareció ayer. Su Redacción está formada por gente joven que estudia y trabaja. Este primer número de "Juventud", es muy interesante, y su edición se ha agotado.

* * *

Don José García Acuña, publica un interesante artículo, alabando el libro sobre Concepción Arenal, de que es autor nuestro compañero don Pedro Fraga de Porto.

Recordando una vida ejemplar

En estas tardes doradas de otoño menudean los altercados del viento con las hojas; disciplinadas como rebaño trashumante o en barullero torbellino van desapareciendo como rondas de ilusiones muertas.

Las nieblas del olvido empañan con harta frecuencia el estilita inmóvil del recuerdo.

No falta quien, lince vigilante de la amistad, nos traiga a la memoria el hecho acaecido, actualizándolo en nuestro trajín cotidiano.

En noviembre del cincuenta y siete moría, en esta ciudad del Ferrol, don Manuel Fernández Barreiro.

Fue una época de pérdidas irreparables: lo más querido de la familia, los más entrañables amigos, se fueron suavemente, al igual que un eco de campanas, al igual que un triste sonar de flauta bajo unos cielos serenos.

No es extraño que el alma se vaya empapando de un olor de violetas marchitas, ajadas y viejas.

Como decíamos ante la ausencia del entrañable Paco Usero, recordando a San Pablo, somos caminantes y no moradores. Los orientes y los ocasos nos amonestan diariamente que sólo somos barro y polvo. Pasamos raudos "como las naves, como las nubes, como las sombras"...

D. Manuel Fernández Barreiro fué caritativo y paciente, inteligente y bondadoso, efusivo y tierno, cortés y desinteresado. La verdad era su máxima complacencia. Todo lo excusaba porque todo lo comprendía. La envidia y la jactancia le eran totalmente ajenas y desconocidas.

El versículo trece de la primera carta que, desde Efeso, escribió San Pablo a los fieles de Corinto, parece como si fuese su código fundamental.

D. Manuel Fernández Barreiro me honró extraordinariamente con su amistad. En el inventario de los bienes espirituales las cartas que de él conservo, son de un valor muy elevado.

Conocía como pocos el mito y la realidad de nuestra tierra madre gallega; conocía su idioma, su historia, su cultura, su raza. Su cerebro, ante todo lo referente a Galicia, era un instrumento de precisión. Sabía muy bien que el libro es una de las fuentes del conocimiento. Su biblioteca era numerosa y selecta.

La mejor traducción que conozco de la famosa elegía de Tomás Grey, escrita en aquel cementerio de aldea de Stoke Poges, que pintó más de una vez Constable, débese a la pluma de este amigo silencioso, sencillo y austero.

La última vez que hablé en público en El Ferrol, lo hice alicaído, sin fibra, con falta de entusiasmo. Eché de menos entre el auditorio la falta de don Manuel y la de Paco Usero, la de Bello Piñeiro, la de Carmelo..., aquellos amigos que, sin ellos saberlo, me incitaban y me daban aliento.

Más de una vez, su llamada telefónica, me confirmaba su opinión compartida en algo expuesto por mí en alguna revista o periódico. Estas llamadas me compensaban con creces todos los sinsabores, dimes y diretes, de minoicos especializados en ruindades mezquinas y pedestres.

Algo enfermo, un poco aliquebrado, en compañía del eximio doctor Usero, acompañé al llorado amigo en su último viaje. En el trayecto iba recordando la traducción verdadera magnífica de Tomás Grey...

"Ni el murmullo de la brisa matinal, de perfumado aliento, ni el gorjeo de los gorriones en su colgadizo de paja, ni el agudo clarín de los gallos o el eco del cuerno de caza, podrán despertarlo ya, nunca más..."

Hoy, a los dos años de su muerte, un poco enderezada la salud, dedico estas líneas a quien, desde el seno de Dios donde reposa, al igual que mi madre, sabe fielmente de la carga emotiva que el recuerdo lleva envuelta en temblorosa esperanza.

J. LEYRA DOMINGUEZ
(De la Real Academia Gallega)

Pañería fina de caballero
Vea el gran surtido en
Sagasta, 21
Las Pañerías FERROL

Gacetillas locales

LA FIESTA DE LA PRINCESITA

El Colegio de la Enseñanza, de la Compañía de María, celebró ayer su fiesta tradicional de la Princesita.

A las diez y media de la mañana, salió la procesión, formando larguísimas filas de alumnas del Colegio, con sus velos blancos y trajes de gala, haciendo guardia a su Patrona, la Princesita, a la que llevaban en andas, seguida de las imágenes del Niño Jesús y la Santa Fundadora del Colegio, sus insignias y estandartes, presidiendo un grupo de antiguas alumnas.

De capal pluvial, el cura párroco del Carmen, señor Novo Sampedro, y de dalmáticas, los capellanes señores González y Díaz de Robles, y Rodríguez.

Cerraba la comitiva religiosa, la banda de música del Tercio Norte de Infantería de Marina, con su director señor Zaragoza. La procesión hizo el recorrido de años anteriores, y su paso fué presenciado por numeroso público.

En el Colegio se celebraron después diversos festejos organizados por las alumnas.

AMONESTACIONES

En Nuestra Señora del Socorro, las primeras de Juan José García Garrido, con Isabel Lopez Soler; Daniel Seoane Barreiro, con Adelfina Cendán Vázquez.

Las segundas de: Francisco Ferreiro Castrillón, con Olga Bahamonde Cancela; Alfonso Carlos Segade López, con Juana María Lence Alonso; Juan Manuel Sedes Luaces, con María Carmen Díaz Pereira; Manuel Yáñez Medín, con María Gloria Baño Vidal; Manuela Alonso Leira, con María Rosa Regalado Mariño.

Las terceras de: Fernando Gómez Fernández, con Pilar Alvarez Rivera; Juan José Díaz Calvo, con Consuelo d'a Silva Rodríguez; Juan Amenedi Casal, con María Victoria Siñara Gómez; Carlos Santiago López, con María Antonia Lirracha Blanco; Benito Fernández Fernández, con María Carmen García Gutiérrez.

En la parroquia de Nuestra Señora de las Angustias. — Las terceras de: Antonio Arenides Gayoso Seijas, con Josefina Galdo Rodríguez.

Las segundas de: Juan Manuel Sedes Luaces, con María Carmen Díaz Pereira; Gonzalo Rodríguez López, con Lila Emilia Fernández y Fernández; Liborio Rascado Díaz, con Sara Piñón Quintás; Juan Fernández Pidal, con María Angeles Bustabad Fernández; Manuel Couce Blanco, con María Carmen García Seijas.

Las primeras de: Antonio Macías González, con Rosario Escapa Santamarta; Pablo García Vera, con Dolores González Fernández; Ramón Fernández García, con Manuela Picos Garrote; Juan Fernández Miraz, con María Consuelo López López.

HERIDO EN AGRESION

Julio Aneiros Fernández, de 43 años, casado, con domicilio en la carretera de Castilla, 30i - 2.º, denunció en la Comisaría de Policía a Avelino Reinos Bermúdez, de 21 años, soltero, y domiciliado en la calle de San Pedro, 55, bajo, por lesiones de las que Julio Aneiros tuvo que ser curado en la Clínica de Urgencia. En este centro facultativo se le apreció erosión con hematoma en región maseterica, hematoma en fosa temporal derecha, y erosiones en base de la nariz, de pronóstico leve.

EXPOSICION DE CERAMICA ARTISTICA

El lunes, día 23, será inaugurada en el Palacio Municipal la exposición de cerámica artística Greag", en la que colaboran como decoradores los artistas gallegos, Lago Rivera, Collado, Tenreiro, Labra, Abelenda, Lugrís, y otros.

El señor Genaro Méndez, propietario de cerámicas "Greag", dará una charla.

La presentación correrá a cargo del teniente de alcalde don Manuel Pérez de Arévalo.

HALLAZGOS

En la Jefatura de la Policía Municipal se hallan depositados unos guantes de estambre una Cartilla del Seguro de Enfermedad a nombre de don José Llao Pantín, unos calcetines de lana y una prenda interior de señora, tres tarjetas de suministro de pan de la Marina en una bolsa y una libreta de liquidaciones de obreros, a nombre de la Empresa José da Silva Coutiño.

RESTAURANTE "LAS VEGAS"
COMIDAS ECONOMICAS Y A LA CARTA
Servicio permanente
Teléfonos 1835 y 3206
El Ferrol del Caudillo

CURTIDOS
Cándido Rico
le ofrece Tintes, Cremas y Reparadores en todos los colores. Cordones, Plantillas, Protectores, etc. Superdisolución y Generelit (suela plástica) en negro y marrón, de la Casa General, solamente de venta en esta Casa.
Concepción Arenal, 21
EL FERROL

Doctor Manuel Garaizábal Bastos
CIRUGIA
Real, 126 Teléfono 1739
EL FERROL

Para Vd., completamente gratuito, le ofrecemos:
En combinación con el número de nuestro carnet, podrá participar en todos los sorteos de la Lotería Nacional.
Recibir mensualmente nuestra Revista Informativa.
Participar en todos nuestros Concursos y Certámenes.
Recibir obsequios de Lavadoras, Televisores, Muebles, Motocicletas, Automóviles, Aparatos eléctricos, etc.
Y una lista interminable de OBSEQUIOS Y VENTAJAS.
Envíenos hoy mismo su dirección, nombre y apellidos, indicando con 3 pesetas en sellos de Correos, al APARTADO n.º 14259, MADRID.

Si tiene usted algo que vender o que comprar, anúncielo en la sección "ANUNCIOS POR PALABRAS"

AVENIDA HOY
5-15 — 7-45 — 10-45
GRANDIOSO ESTRENO
de la magnífica producción
UN VASO de WHISKY
(Para mayores)
Con
ROSSANA PODESTA
ARTURO FERNANDEZ
CARLOS LARRAÑAGA
Complemento:
NOTICIARIO NO-DO

Callao HOY
A las 3 en punto, gran infantil "MOGAMBO"
(5-30 y 8 numeradas) y 11
El último cuplé
(Autorizada mayores 16 años)
SARITA MONTIEL
Completa el programa:
NO-DO 879 B

JOFRE HOY
¡SENSACIONAL ESTRENO!
Una película del Oeste distinta y mejor.
La pradera sin ley
Con
KIRK DOUGLAS
JEANNE CRAIN
CLAIRE TREVOR
(Autorizada mayores 16 años)
NOTICIARIO NO-DO

Gabanes de calidad
Para caballeros
Sagasta, 21
Las Pañerías FERROL

¡¡Yo también...
me visto ahora
en la nueva
Sección de CABALLERO
de
ALMACENES
TACA·!!
y estoy muy satisfecho por sus excelentes precios y la buena calidad de todos sus artículos

GABARDINAS · TRINCHERAS
GABANES · ABRIGOS · CANADIENSES
· PAÑERIA de CALIDAD
CONFECCIONES · CAMISERIA
¡Venga hoy mismo y vea nuestros precios!
ALMACENES TACA
Sección Caballero
Gral. Franco, 153 - Telf. 1653 - EL FERROL
Publicidad "RECLAM"

CAPITOL
Tl. 1474-1464
HOY
SENSACIONAL ESTRENO
En CinemaScope y Tecnicolor
Cita en Hong Kong
Por
CLARK GABLE
SUSAN HAYWARD
MICHAEL RENNIE
Funciones: 3-30 — 6 — 8 — 11
(Tolerada)
Complemento: NO-DO

RENA
HOY - 2167
HOY
A las 6 - 8 y 11
Lili falta a clase
Una comedia juvenil llena de emoción.
Con
ERIKA REMBERG
y
ADRIAN HOVEN
(Mayores)
Complemento: NO-DO
A las 3-30: ¡Gran Infantil!
"VUELVEN LOS MOSQUETEROS"

Madrid-París
TEL. 2242
HOY
A las 6 - 8 y 11
Puerto Africa
(TECNICOLOR)
Interesante y emocionante relato policíaco ambientado en Africa.
Con
PIER ANGELI
y
PHIL CAREY
(Mayores)
Complemento: NO-DO
A las 4: ¡Gran Infantil!
"VUELVEN LOS MOSQUETEROS"

BICICLETAS
Todos los tipos
Todos los modelos
CONTADO Y PLAZOS
Absoluta garantía
CASA SIGMA
Sagasta, 14 - FERROL

Dr. PEREZ SANTALLA
MEDICO OCULISTA
CIRUGIA DE LA ESPECIALIDAD
Ex-becario de Oftalmología en Barcelona
Consulta de 10 y media a 1 y de 4 y media a 7.
DOLORES, 39 - 2.º EL FERROL

G. F. OTERO
MARMOLES Y GRANITOS
Carretera de Castilla, 170 (Fajardo)
Teléfono, 2881 EL FERROL

ARTICULOS de VIAJE
GRAL. FRANCO, 171-173, EL FERROL
ALMACENES COUTO

EL CORREO GALLEGO

Jurisprudencia del automóvil

No siempre tiene preferencia de paso el vehículo que se aproxima por la derecha

Por Clemente González Peón

No hace mucho tiempo todavía, que desde estas mismas columnas y bajo el título: "La preferencia de paso", examinábamos nosotros y hacíamos objeto de nuestro comentario, el precepto del Código de la Circulación que dispone: "En todo encuentro de vías públicas urbanas e interurbanas, los conductores tienen la obligación de ceder el paso a los vehículos o animales que vean aproximarse por el lado derecho". Dicho comentario se hizo a propósito de la Sentencia del Tribunal Supremo de 12 de Febrero de 1959. En el aludido comentario, significábamos, que en el derecho de circulación patrio no existía diferencia entre la carretera principal y la secundaria a los efectos de preferencia, sin omitir, como es lógico, la reforma llevada a cabo por el Decreto de 22 de Julio de 1958, que estableció excepciones al principio de preferencia, otorgando esta, a aquellas vías que tuviesen las debidas indicaciones de preferencia.

La Sentencia que en tal ocasión comentábamos, se refería a un supuesto, en que el Ayuntamiento de la Capital había colocado la señal indicadora de vía preferente, en una de sus calles, sosteniendo el Tribunal Supremo, que la citada indicación era de obligatoria observancia para los conductores que circulasen por aquella vía, no obstante lo dispuesto con carácter general en el Código de Circulación las que deben tenerse presentes en la conducción de vehículos que discurren por las vías públicas, porque cuando éstas pertenecen al casco urbano de una ciudad, deben también conjugarse en aquellas de carácter general, las adoptadas para el tránsito por el Ayuntamiento de la misma, cuando se manifiestan ostensiblemente. Afirmábamos entonces, que la preferencia de paso que concede el Código al vehículo que se aproxima por la derecha, no era absoluta; que el paso de los vehículos en un cruce se encuentra sometida a las variadas particularidades del momento, según la mayor o menor proximidad de unos y otros a dicho lugar, y sus respectivas velocidades. Esta afirmación que hacíamos entonces, tiene ahora su debida confirmación por nuestro Tribunal Supremo en la Sentencia de 11 de Junio de 1959.

De la declaración de hechos probados de esta resolución se deduce lo siguiente.

"El procesado al circular con un taxi por la calle de Gaztambique de la Capital, al llegar al cruce con la de Meléndez Valdés, no obstante ver con tiempo suficiente que cruzaba esta última calle un coche propiedad del Ejército de Tierra, no se desvió para dejar que terminase de pasar, dándole un violento golpe en el centro del vehículo, lo que determinó que volcase, causándole desperfectos estimados en mil novecientas noventa y cinco pesetas".

Condenado el encartado como autor de un delito de imprudencia temeraria a la pena correspondiente, y, no conforme con la misma, al entender le asistía la razón por tener preferencia de paso en el cruce, toda vez que se aproximaba por la derecha, recurrió al Tribunal Supremo, el cual en la sentencia anteriormente citada, no dió lugar al recurso, y confirmó la dictada por la Audiencia.

Es frecuente entre los ejercicios exigidos a todos aquellos que se presentan a examen para la obtención del carnet de conductor, colocar sobre una tabla en la que aparece dibujado un cruce de carreteras, tres coches en miniatura o de juguete, y a la vista de los mismos preguntar al examinando: ¿cuál de ellos tiene preferencia de paso? Pocos son los que fallan en la contestación, le inmediatamente contestan: este, porque no tiene obstáculo alguno a su derecha. Con esta idea y una vez obtenido su carnet, se lanzan a la carretera sabiendo que en los cruces tiene preferencia de paso el que se aproxima por la derecha.

La apreciación no es equivocada, ni mucho menos, pero conviene que sepan también que esa preferencia tan cacareada, no es absoluta, cediendo necesariamente en determinadas ocasiones, según las circunstancias concurrentes en el mismo, entre las que se pueden señalar como más característica la relativa a la proximidad de los vehículos al cruce.

En resumidas cuentas, podemos sentar como conclusiones las siguientes:

A) Si en la carretera hay señal de preferente —lo que se indica con una flecha en sentido vertical— los vehículos que por ella circulan tienen siempre preferencia de paso.

B) Si no existe la indicada señal de preferencia, se debe ceder el paso al vehículo que veamos se aproxima por la derecha, a no ser, que el vehículo que marche por la izquierda esté pasando ya el centro del punto de convergencia.

Las anteriores conclusiones unidas a una elemental prudencia, harán de usted un conductor ejemplar por lo que a este punto se refiere.

G. G. P.

Huelga de "ruedas paradas", en Bruselas

Protesta por el encarecimiento de la gasolina

BRUSELAS, 21. (Efe).—El tránsito motorizado por las calles de Bruselas ha quedado reducido esta mañana a una quinta parte del normal, como consecuencia de la huelga de "ruedas paradas", organizada para protestar del proyectado aumento en el precio de la gasolina.

Los automovilistas y motoristas mantendrán esta huelga durante 24 horas. Un portavoz del "Automóvil Club", una de las organizaciones patrocinadoras de la huelga, ha dicho que el éxito está siendo mayor de lo que podía esperarse.

El Servicio Secreto de Estados Unidos

Carta de Washigton

Creado para combatir las falsificaciones, se encargó de proteger a los Presidentes después del asesinato de Mckinley

WASHINGTON. — El Servicio Secreto de los Estados Unidos, guardián de la seguridad del Presidente de la nación, depende del Departamento del Tesoro, pues su fundación primitiva consistió en proteger la moneda del país.

Al establecerse en 1865, su primera tarea fué la de combatir las falsificaciones, que se habían extendido durante la guerra civil, y proteger así la estructura económica y la moneda del Gobierno.

Cumplió su misión. Descubrió multitud de centros de falsificación y consiguió que los falsificadores fueran capturados, convictos y encarcelados. Con posterioridad se incluyó en su trabajo la protección contra la falsificación y negociación fraudulenta de cheques y bonos del Gobierno y contra otras determinadas formas de fraude financiero.

Como medio auxiliar para prevenir estos delitos, el Servicio ofrece instrucción en la manera de descubrir las falsificaciones. Es también responsabilidad de este organismo la protección física de la moneda, de las obligaciones del Gobierno y de los inapreciables documentos de la nación.

LA PROTECCION DEL PRESIDENTE

En 1901, después del asesinato del presidente McKinley, la protección del Presidente de los Estados Unidos se convirtió en la responsabilidad primordial del Servicio Secreto. Con posterioridad, se amplió esta misión, comprendiendo también la protección del Presidente electo, de los miembros de la familia inmediata del Presidente y de la persona del Vicepresidente.

Esta labor ininterrumpida de proteger al Presidente es llevada a cabo mediante dos sistemas principales. El "sistema interior" está formado por especialistas cuidadosamente seleccionados, que forman lo que se llama "destacamento de la Casa Blanca" y cuya misión consiste en permanecer con el Presidente en todo momento y en toda clase de circunstancias. Estos hombres han sido adiestrados en actividades tales como "judo", autodefensa, primeros socorros, lucha contra incendios y especialmente en el empleo de revólveres y otras armas.

Dondequiera que vaya el Presidente, siempre van previamente los agentes del Servicio Secreto para inspeccionar las rutas que ha de seguir y los edificios que ha de visitar, elegir puntos ventajosos para puestos de vigilancia e investigar a todas las personas que pueden estar en contacto con el Presidente y a su servicio.

Aparte del destacamento de la Casa Blanca, hay una fuerza de policía en la Casa Blanca. Este grupo está encargado de proteger el edificio y sus alrededores.

Siempre que el Presidente aparece en público, le acompañan agentes de vista de lince y gran eficiencia, cada uno de los cuales está dispuesto a dar su vida para impedir un asesinato o accidente. Ni una cosa ni otra se ha producido desde que actúa el Servicio Secreto.

INVESTIGACION PREVENTIVA

El segundo sistema o "preventivo" está formado por expertos que investigan todas las amenazas escritas u orales y comprueban el peligro antes de que llegue al "sistema interior".

Respaldando ambos sistemas está la sección de investigación protectora, formada por un grupo de especialistas que analizan y catalogan las cartas amenazadoras o sospechosas dirigidas al Presidente. Los resultados se comunican para su investigación como parte de la "protección preventiva" de que está encargado el Servicio.

El jefe del Servicio Secreto, U. S. Baughman, subraya que estas investigaciones se hacen con "el máximo cuidado y discreción a fin de evitar cualquier infracción de los derechos de libre expresión que disfrutamos y apreciamos en los Estados Unidos".

Así se mantiene el Servicio secreto en contacto con los peligros conocidos. El problema más difícil, según Baughman, lo plantea "la persona desconocida, de mente perturbada, que súbitamente decide que la defensa de

(PASA A SEPTIMA PAGINA)

De aquí, al espacio

En el centro de investigación de Johnsville, Pensilvania, se realizan entrenamientos y pruebas de estudio, simulando los vuelos al espacio, dentro del plan llamado "Mercury". En la fotografía, reconocimiento por el médico del citado centro investigador del piloto que ha "trabajado". En segundo plano, varios de los modelos en escayola sacados de la configuración fisiológica de los pilotos que intervienen en el proyectado plan norteamericano de vuelos espaciales, que permitirá una complicada serie de datos a estudiar y considerar por los médicos y técnicos, físicos e ingenieros en materia de astronáutica.

Carta de BONN

Guerra contra la burocracia en el Ministerio alemán de Defensa

Entre el papeleo suprimido figuraba parte de dos metros de largo

BONN (Por Peter Ebstorfer).

El Gobierno de la República Federal Alemana se ha declarado dispuesto más de una vez a adherirse sin reserva alguna a cualquier convenio razonable sobre un desarme eficaz, pero, desgraciadamente, las conferencia de las potencias militares no llegaron, hasta ahora, a semejante entendimiento. No obstante de ello, el Ministro de Defensa, Franz Josef Strauss, quien aspiraba a una simplificación de la administración, ordenó el año pasado el "desarme primero en las legiones de expedientes" y "la paz en la guerra papelera".

Para la realización de esta tarea encargó a una comisión que se compone de sólo tres personas, o sea de un mayor, de un oficial de tropa y de un especialista en administración. Este trío militar, que tiene el deber de representar el sentido común, parece que alcanza mucho con métodos desconvencionales, pues en las 3.000 oficinas militares han podido ahorrarse hasta ahora unas 800.000 hojas de papel, lo que significa 120.000 horas de trabajo de escritorio economizadas adicionalmente. Esto fué el resultado de 50 proyectos de simplificación de gran alcance y de muchas medidas de menor importancia. Actualmente se está ocupando en la elaboración de otros 50 proyectos de mucha importancia para combatir contra la burocracia militar.

Una de las últimas disposiciones de ahorro consistía, por ejemplo, en la reforma de la comprobación sobre los efectos de uniformes, con lo que resultaron superfluos más de 40 millones de asientos de contabilidad. Un caso de "menudencia" lo constituía, en cambio, la supresión de un parte de unos dos metros de largo sobre el número de personal, de vehículos, del equipo, etc., que una de las oficinas militares exigía mensualmente de las unidades de su zona de mando. Una cosa sí, no la hará dicha comisión de tres hombres, es decir, hacer ahorros para su propia actividad, tan necesaria por lo visto. En los departamentos relacionados con asuntos del personal, v. gr., que por sí sólo reclaman casi un tercio de toda la correspondencia, se simplificó el trabajo de tal forma que en lugar de 40 formularios se necesita ahora sólo uno del tamaño DIN A 5. Además se redujo el número de los formularios de informes sobre "Sucesos especiales" de 15 a 4. Expertos militares que visitaban Bonn, calificaron el "antiburócrata", el Mayor Schmidt, de una de las mejores "armas secretas" del ejército de la República Federal.

CRUCIGRAMA

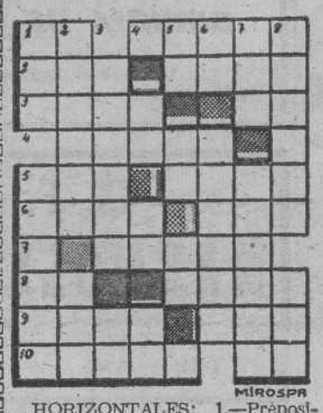

MIROSPA

HORIZONTALES: 1.—Preposición insep. Extasis. 2.—Cabeza de ganado. Grosura de un animal. 3.—(Al rev.) Altura pequeña y prolongada. Vocal repetida. 4. Humillé. 5.—Tratamiento inglés. Río de Zamora. 6.—Algunas Circulo. 7.—Lentitud con que se hace una cosa. 8.—Cifra romana. Antiguamente: raro, no común. 9. Roedor. Hojas purgantes. 10.—Medidas de superficie. Posesivo.

VERTICALES: 1. — Río aragonés. Hundirá debajo del agua. 2.—En francés: mañana. Conceder. 3.—Lo que queda de la comida. Infusión. 4.—Nota. Preposición. Vocal repetida. 5.—Naipe. Letra árabe. Consonante repetida. 6.—Letra turca. Magnetiza. 7. Parientes. Verbales. 8.—Antigua máquina de guerra semejante a la ballesta. Organización política internacional.

SOLUCION AL ANTERIOR

HORIZONTALES: 1.—Ar. Cacho. 2.—Dom. Flor. 3.—asaP. Ya. 4. — Cupón. 5. — Voz. Cine. 6.—Unes. Ven. 7.—raleV. 8.—Ga. Oler 9.—Alía. Aré. 10.—Randa. Ay.

VERTICALES: 1.—Ada. Vulgar. 2.—Roscón. Ala. 3.—Mauser. In. 4.—PP. SA. Ad. 5.—aF. Oc. Lo. 6.—CI. Nivela. 7.—Hoy. Nevera. 8.—Orasen. Rey.

RINCON AMENO

POR ESCRITO

El y ella se hallan en una etapa tempestuosa y llevan varios días sin dirigirse la palabra.

Como al fin y al cabo algo tienen que comunicarse y ninguno de los dos quiere dar su brazo a torcer hablando el primero, emplean el recurso de entregarse papelitos con frases escuetas.

Una noche, el marido, antes de acostarse, entrega a la esposa un papel que dice: "Tengo que tomar el tren; despiértame a las siete."

A la mañana siguiente el esposo se despierta y son las diez. Pero sobre la mesilla de noche encuentra un papelito que dice: "Levántate, son las siete."

ALGO PARECIDO

El famoso Domenico Modugno, que tan rápidamente ha alcanzado la fama y el dinero, cuenta que en sus tiempos de penuria se compró un viejo automóvil de tercera mano y salió a darse en él un paseo por el campo.

Al poco tiempo el cacharro se detuvo y Modugno derrochó esfuerzos para echarle a andar, sin conseguirlo.

Usó la manivela, probó a empujar, se metió debajo, intento diversas manipulaciones con el motor y el cochecito permaneció inmóvil.

Su dueño estaba furioso, y la pagó con un campesino que se paró allí y no cesaba de observarle, mientras realizaba sus operaciones.

—¿Qué pasa? —le dijo—. ¿No ha visto usted nunca un automóvil?

—Sí, señor. Y esto que usted lleva es lo más parecido.

SE NOTA

—¿Cómo ha notado mamá que no te habías bañado?

—Porque se me olvidó mojar el jabón.

—Es maravilloso. ¡Cuánta agua!

—Y eso que no ve usted más que la de encima.

FALTA POCO

El ómnibus del colegio estaba al llegar y Juanito no estaba todavía listo. Le gritó la mamá:

—Apúrate, Juanito. ¿Te has puesto los zapatos?

Contestó, Juanito.

—Sí, mamá. Todos menos uno.

OCASION

La señora despierta al marido a altas horas de la noche.

—Oye, Manuel; un ladrón está queriendo entrar en el piso.

—¿Por dónde?

—Está tratando de abrir la ventana del cuarto de baño. Ve al teléfono y llama a la Policía.

—¿No sería mejor esperar primero a que abriese la ventana? Ya sabes que desde que tuvimos pintores ese demonio de ventana no hay quien la abra.

Noticias con estrambote

BUEN CONCURSO

ALLENTOWN (Pensilvania).—(Efe).— Marcia Michels de Milwaukee, ha ganado el "marathon" internacional del sueño, en competición contra otros tres concursantes, dos hombres y una joven.

La señorita Michels ha dormido 137 horas desde que se inició el "marathon", el 23 de octubre, en unos grandes almacenes locales.

Le ha sido concedido el primer premio, consistente en 500 dólares en metálico y una copa.

En virtud del reglamento del concurso, los competidores eran sancionados por roncar y por hablar o andar en sueños.

* * *

De concursos, competencias
y otras tantas tonterías,
esto de dormir por días
sobresale en ocurrencias.
Sirva o no —sin reticencias—
para ciencia, de provecho,
lo del sueño está bien hecho
pues que ¡vaya si complace!,
al que duerme, no al que yace,
tantas horas en el lecho.

Muy prudentes y medidos
los detalles, sin preámbulos,
de sanción a los sonámbulos
o moscones de ronquidos.
Sueños, pues, muy competidos
para dólares y copa,
abrigado en buena ropa
y sin truco, se comprende,
del que a bien dormir se tiende
sin beber, estando "sopa".

Bien la idea del concurso
que ni daña ni fatiga,
pues a esfuerzo en nada obliga
como prenda de recurso.
El concurso, puesto en curso
de pasarse como un leño
varios días con empeño
de dormir a pierna suelta,
un acierto es que, a la vuelta,
ya se ve, ¡la vida es sueño!

DON RIPIO

Lo que pasa en el mundo

ATRACADOR AFECTUOSO

Nueva York. — James Reeves estaba tendido en el suelo reparando un automóvil en un garaje público cuando entró un atracador que le obligó, pistola en mano, a entregarle los 35 dólares que había en caja. A continuación, el desconocido se volvió afectuoso: "Me eres simpático —dijo a su víctima—. Te regalo la pistola". "No, gracias", le respondió éste. "Está bien, en todo caso podemos ser amigos" y, recogiendo el dinero del bolsillo le dijo: "Acepta, por lo menos, diez dólares como regalo", tras lo cual se presentó dando su nombre y apellidos.

En aquel momento pasaron dos policías, y el atracador fingió que hablaba de su coche con Reeves. Los dos agentes continuaron su ronda. Cuando momentos después, ya solo, Reeves telefoneaba a la policía, no pudo recordar el nombre y apellidos del atracador. El miedo se lo había hecho olvidar.

ESQUIZOFRENIA

Montevideo. — Mucha gente se ha sorprendido ante las noticias de Prensa que dan cuenta del creciente éxito artístico y de atracción que está alcanzando un conjunto teatral, denominado "Esquizofrenia", que integran reclusos de la colonia de alienados "Dr. Bernardo Etchepare", próxima a esta capital. Se trata de un elenco artístico que actúa bajo la dirección de la médico alienista doctora N. Villanueva, que como experimento de indudable interés está alcanzando un total éxito en representaciones teatrales de piezas de autores uruguayos, con algunas incursiones al teatro clásico, como en el caso de "El médico a palos", de Molière.

Los alienados que integran el conjunto ofrecen también en sus representaciones en salas teatrales del interior de la República amplios programas de danzas folklóricas, por las que muestran predilección los discípulos de la señora Villanueva; y coros mixtos con interpretaciones del cancionero rioplatense y español.

El elenco artístico "Esquizofrenia" ofrece el interés de su carácter experimental, a veces basado en el repertorio que encara, y otras en la condición mental de sus integrantes.

FUMADORES

El mayor número de fumadores empedernidos se encuentra entre las clases menos pudientes, mientras que en las medias se encuentra el porcentaje más elevado de personas que no fuman. A esta conclusión ha llegado una encuesta del Instituto de Medicina Social de la Universidad de Edimburgo. El sondeo, realizado entre la población de la capital escocesa y de sus alrededores, ha demostrado también que en las clases pudientes se comienza a fumar antes de los dieciocho años, cosa que raramente acaece entre lo burgueses. Otro dato interesante revelado por la encuesta es que la mayor parte de los fumadores que dejan de fumar lo hacen porque el tabaco cuesta cada día más.

ROBO

Tres bandidos disfrazados de mujer han realizado un atraco a mano armada contra el edificio del Banco de Argelia en Trípoli del Líbano. Los asaltantes fueron capturados por la policía cuando salían del Banco. Entonces los agentes reconocieron a uno de los delincuentes: se trataba de Zhair Kabbara, concejal de la ciudad. El robo se verificó con la máxima audacia, después de haber encerrado a los empleados y clientes en los lavabos. El valor de lo robado asciende a 43.000 libras libanesas.