El Ideal Gallego

Año XXIX.—Número 8.870.—Avenida de Rubine, 10 | LA CORUÑA, DOMINGO, 4 DE FEBRERO DE 1945 | Precio: 25 céntimos ejemplar

Los soviets, a sesenta y cuatro kilómetros de Berlín

Más de 1.200 bombarderos atacaron Alemania

Dos mil quinientas toneladas de bombas, arrojadas en el centro de Berlín

LONDRES, 3.—Según informaciones de radio recogidas por la Agencia Reuter, la actual ofensiva aérea aliada contra Berlín y la provincia de Brandenburgo, se efectúa en apoyo de las tropas soviéticas, que en su avance hacia el Oeste "se encuentran a unos 64 kilómetros de la capital del Reich".—(EFE).

* * *

LONDRES, 3.—El Ministerio del Aire comunica: "Durante la noche pasada, aviones de bombardeo de la RAF en número muy elevado—más de 1.200—atacaron Alemania. Los principales objetivos fueron Wiesbaden, Karsruhe y una fábrica de petróleo sintético de Wanne Ecikel. También fueron bombardeados Mannheim y Maguenburgo. Los cazas nocturnos y los aparatos "Intruder", del servicio de bombardeo, apoyaron estas operaciones, atacando aeródromos enemigos. No han regresado 25 de nuestros aviones."

* * *

LONDRES, 3.—Más de un millar de Fortalezas volantes norteamericanas pertenecientes a la octava fuerza aérea, y escoltadas por más de 900 cazas, han soltado 2.500 toneladas, aproximadamente, de bombas explosivas e incendiarias sobre los objetivos militares, gubernamentales y de comunicaciones del centro de Berlín. Al mismo tiempo, más de 400 "Liberators" atacaron la fábrica de gasolina sintética Brabag, de Rothensee, suburbio de Magdeburgo, y los objetivos ferroviarios de esta última ciudad. Los bombarderos fueron protegidos por 900 cazas "Munstang" y "Thunderbol".

El ataque a Berlín duró unos 45 minutos y entre los objetivos figuraron las estaciones de Anhalt y de Potsdam, de la capital, y el apartadero de Tempelhof. Según los centros aeronáuticos norteamericanos, este ataque ha sido el más concentrado de cuantos se han realizado hasta ahora contra el centro de la capital del Reich, y su finalidad fué interrumpir las comunicaciones y desorganizar el control de las fuerzas militares en un momento tan grave para Alemania como lo es el actual. El bombardeo de Berlín se efectuó por los claros que dejaban entre sí las nubes. Los objetivos ferroviarios de Magdeburgo hubieron de ser atacados con ayuda de aparatos especiales, y la fábrica de Rothernsee lo fué visualmente. Tres formaciones de tetramotores cruzaron el cielo alemán en columna de más de 400 kilómetros de longitud, transcurriendo más de una hora entre el paso de la cabeza y el de la cola de la misma. Las dos primeras se dirigieron a Berlín y la tercera a Magdeburgo. La fábrica de Rothense, ya atacada otras cinco veces por la octava fuerza aérea, es una de las cuatro de su clase que siguen en actividad en el Reich.—(EFE).

* * *

LONDRES, 3.—La nube de humo que cubría Berlín hoy como consecuencia de los ataques aéreos era tan espesa que la última oleada de bombarderos que voló sobre la ciudad se vió obligada a utilizar los instrumentos de precisión conocidos con el nombre de "ojo electrónico" para localizar los objetivos, según una declaración oficial norteamericana publicada esta noche. Un grupo de cazas entabló combate con unos veinte cazas alemanes sobre Berlín y derribó nueve de ellos.—(EFE).

EL NUEVO GOBERNADOR GENERAL DE AUSTRALIA

El Duque de Gloucester, acompañado de su esposa y de su hijo, Príncipe Willem (Orbis-Foto)

La reorganización del Tribunal Supremo e Inspecciones de Tribunales pasará a las Cortes

También estudiará la Cámara una Ley sobre beneficios tributarios a nuevas industrias

Acuerdos del Consejo de Ministros

En la Vicesecretaría de Educación Popular se ha facilitado la siguiente referencia de lo tratado en el Consejo de Ministros, celebrado bajo la presidencia del Jefe del Estado.

Fueron aprobadas las siguientes disposiciones:

PRESIDENCIA.— Acuerdo por el que se envía a las Cortes proyecto de ley sobre concesión de pensión extraordinaria a doña Antonia Reina Martínez de Tejada, viuda del almirante don Francisco Moreno.

Decreto sobre situación del personal del Cuerpo de Telégrafos que presta sus servicios en la empresa "Torres Quevedo".

Conflicto jurisdiccional entre los ministerios de Educación Nacional y Gobernación sobre clasificación como benéfica de la institución fundada por doña Josefa Aguilar Rodríguez.

Acuerdo de imposición por infracción en materias de tasas de las multas siguientes: A don Francisco Madurga Val, 1.250.000 pesetas; a Casa Madurga S. A., 1.250.000 pesetas; a don Alfonso Pérez Cordero, 10.000 pesetas, y a don José Palacios Sarañana, 1.000 pesetas.

ASUNTOS EXTERIORES.—Decreto de convocatoria de oposiciones a la carrera diplomática.

Decreto aprobando el reglamento de la Orden del Mérito civil.

Decreto sobre modificación de la plantilla de la carrera diplomática.

GOBERNACION.— Decreto por el que se concede reglamentación especial a las viviendas a cargo del fondo de protección benéfico-social y a las que en lo sucesivo construya o administre.

Decreto otorgando al ministerio los beneficios reglamentarios para la construcción por el Instituto Nacional de la Vivienda de 110 viviendas protegidas para obreros y empleados del Parque móvil de ministerios civiles.

EJERCITO.—Acuerdo por el que se envía a las Cortes proyecto de ley sobre retiro extraordinario con carácter voluntario de oficiales y suboficiales de la Legión y Regulares.

Proyecto de ley sobre pensión extraordinaria a doña María de la Cinta Fermosell y a doña Isabel Villalba Rubio, viuda y huérfana respectivamente del general de división D. José Villalba Riquelme.

Id. a doña Rosario Inchausti Echevarría.

Decreto por el que se regula la concesión de cruces blancas, sencillas y pensionadas a los jefes y oficiales de la Legión y Regulares por tiempo de permanencia en las mismas.

Decreto por el que se asciende a general de división honorífico al de brigada de Infantería D. Antonio Aymá Jorda.

Expedientes de trámite.

MARINA.—Decreto por el que se autoriza la modificación del artículo segundo del de 16 de octubre de 1942, en cuanto se refiere a la forma en que deben tener lugar los ascensos de teniente de navío.

Decreto por el que se autoriza la construcción de nuevos talleres de maquinaria en la Factoría del Consejo Ordenador en Cartagena.

Id. por el que se modifican los de cinco de mayo de 1941 y 9 de noviembre de 1944, que autorizaban la construcción de remolcadores.

Varios expedientes de obras.

Id id de indulto.

Pase a la situación de retirado del

(CONTINUA EN SEXTA PLANA)

El Rhin, en una longitud de setenta y cinco kilómetros, dominado por los aliados

Los ataques aéreos cortaron las líneas ferroviarias germanas en ciento veinticinco puntos

GRAN CUARTEL GENERAL DEL CUERPO EXPEDICIONARIO ALIADO, 3.—El comunicado de hoy dice: "La infantería aliada ha avanzado de kilómetro y medio a dos kilómetros en el bosque de Monschau, frente a una resistencia enemiga ligera en unos lugares y moderada en otro, hasta varios puntos situados a 5 kilómetros y medio al Este de Hofen. Otros elementos de infantería han alcanzado el extremo oriental del bosque a lo largo de la carretera principal que hay al Este de Monschau. Más hacia el Sur hemos progresado en dirección Este, a través de los obstáculos antitanques de la línea Sigfrido, contra una creciente resistencia de armas pequeñas y fuego de ametralladora, y hemos llegado a las alturas del Oeste de Ramscheid.

A 8 kilómetros y medio al Este de Bullingen ha sido tomada la ciudad alemana de Neuhof y se lucha intensamente en Odenbreth, más al Norte. Atravesando la frontera de Alemania al Este y Sudeste de Saint Vith, hemos conquistado Auw y Mutzenich y hemos llegado a las inmediaciones de Bleialf, después de ocupar Grosslan-Genfeld, Heckhuscheid, unos cinco kilómetros al Sudeste de Hagenau, ha caído también en nuestro poder. En Oberhofen, al Sudeste de Hagenau, hemos efectuado ligeros avances en el curso de una lucha que sigue siendo dura al cabo de 48 horas.

Nuestra infantería y nuestros tanques penetraron en la parte oriental y occidental de la ciudad.

Al Este, cerca de Kohheim, nuestras unidades han alcanzado el Rhin. En la actualidad nuestras fuerzas son dueñas de la orilla Oeste de dicho río, en una longitud de 56 kilómetros, aproximadamente, al Sur de Estrasburgo. En el bosque situado al Este de Colmar hemos efectuado avances, mientras se lucha con dureza en los alrededores de Appenweier y Bieshein. En la parte meridional de Colmar hemos realizado progresos locales contra fuerte resistencia.

Continuando la ofensiva aérea contra las comunicaciones y los transportes enemigos, numerosos bombarderos medianos y cazabombarderos atacaron los objetivos de la zona comprendida entre Groningen, en el Norte de Ho-

(CONTINUA EN CUARTA PLANA)

Fiesta onomástica del Ministro de la Gobernación

D. Blas Pérez fué felicitado por el personal del Ministerio

MADRID, 3.—Con motivo de celebrar hoy su fiesta onomástica el ministro de la Gobernación, una comisión de personal de funcionarios, presidida por el subsecretario, y en representación de todo el personal del Departamento, felicitó en su despacho oficial al camarada Blas Pérez González, quien tuvo frases de gratitud para sus visitantes. También han cumplimentado, con igual motivo, al ministro de la Gobernación, los distintos directores generales del Departamento y otras personalidades.—(CIFRA).

¡EMPRESAS! ¡PATRONOS!

Las cuotas a pagar por Subsidio Familiar han de ser de TODOS los trabajadores, no sólo los que tienen derecho al Subsidio.

Si no lo haces, impides que en su día pueda percibir el Subsidio de Viudedad y Orfandad, su viuda y huérfanos.

LAS OPERACIONES MILITARES EN LUZON

Soldados norteamericanos arrastran un mortero por las playas de la isla de Luzón donde en estos días se está librando la batalla por la posesión de la capital de Filipinas

Nuevo director del 'Diario de la Marina', de La Habana

LA HABANA 3.-El director del "Diario de la Marina" Eugenio Sosa, ha presentado la dimisión de su cargo. Para sustituirlo ha sido designado interinamente Eliseo Guzmán, que era el administrador de dicho rotativo.—(EFE).

Las tropas norteamericanas están a la vista de Manila

Apenas se registra resistencia japonesa

WASHINGTON, 3.—SEGUN COMUNICAN POR RADIO DESDE LA ISLA DE LUZON, PATRULLAS NORTEAMERICANAS HAN LLEGADO HASTA TRES KILOMETROS DE MANILA, DICE LA AGENCIA REUTER.—(EFE).

* * *

LINGAYEN, 3. — Las patrullas avanzadas norteamericanas se encuentran a la vista de Manila en varios puntos, y avanzan con sorprendente velocidad, según un corresponsal de la Prensa combinada americana. Los suburbios de Manila—agrega—se ven perfectamente desde las posiciones que ocupan los soldados del teniente general Krueger, en terreno elevado, a poco más de 30 kilómetros de la capital, en línea recta. Al mismo tiempo, las unidades del octavo ejército del teniente general Lichelberger, que se encuentran en el nuevo frente de la provincia de Batangas, al Sur de Manila, contemplan la ciudad desde la cadena de montañas de Tatigay, a menos de 24 kilómetros al Sudoeste de la base naval de Cavite, en la bahía de Manila.—(EFE).

APENAS HAY RESISTENCIA JAPONESA

WASHINGTON, 3.—Los japoneses están tan debilitados en Luzón que no se hallan en condiciones de ofrecer ninguna resistencia seria, escribe el comandante Liot, comentarista militar de la Prensa americana.

Es casi increíble—añade—que contemplen, sin apenas ofrecer resistencia, la marcha de nuestras operaciones en la isla de Luzón, donde no se advierte ninguna concentración de fuerzas digna de tal nombre. Esto es tan evidente que lo único que puede uno hacer es preguntar el por qué.

Acaso se haya exagerado la impor-

(CONTINUA EN OCTAVA PLANA)

Se afirma que la conferencia de los "tres" se celebra en Constanza (Rumania)

NUEVA YORK, 3.—Los diarios de esta ciudad reproducen una información de radio procedente de Italia del Norte, en la que se afirma que la conferencia de Roosevelt, Churchill y Stalin se celebra en los alrededores de Constanza, puerto rumano del mar Negro que actualmente se halla ocupado por los Soviets.—(EFE).

SECCION RELIGIOSA

SANTO DEL DIA

SAN JOSE DE LEONISA, CONFESOR

En la villa de Amatri, diócesis de Realt, ducado de Espoleto, pertenecía a la esclarecida Orden de Padres Capuchinos San José de Leonisa, el cual después de haber padecido crueles tormentos de los mahometanos por predicar la fe católica, distinguiéndose en las tareas de la predicación y en el don de milagros, murió santamente. Fué canonizado por el Sumo Pontífice Benedicto XIV.

DIRECTORIO DE MISAS

Día 4.—Dominica de Sexagésima. Misa propia sin Gloria; segunda oración de San Andrés Corsino; Credo; Prefacio de Trinidad.

Día 5.—Santa Agueda, virgen y mártir, misa propia.

Día 6.—San Tito, obispo y confesor. Misa propia; segunda oración de Santa Dorotea.

SAGRADO CORAZON. — La Sección tercera de Hijas de María dedica un solemne novenario a la Virgen de Lourdes, pidiendo por la paz del mundo. Todos los días a las nueve y once y media, misa, rezo de la novena y plática. Los cultos de la tarde a las siete, con sermón.

SANTO DOMINGO.—Hoy, primer domingo de mes, se celebran los cultos en honor de la Santísima Virgen del Rosario, Patrona de La Coruña. Misa de Comunión a las nueve y el ejercicio de la tarde a las siete con sermón y procesión.

SAN JOSE DE LA MONTAÑA (Padres Capuchinos).—Se celebra solemnemente en esta capilla la devoción de los Siete Domingos al glorioso Patriarca San José. Empieza hoy. Y el rezo del ejercicio se hará todos los domingos en las Misas de 8, 9 y 10 y por la tarde, a las 7'30, en la función, en la que predica un Padre de la Comunidad.

LAS SIRVIENTAS.—Comienzan hoy los ejercicios en la iglesia del Sagrado Corazón a las cinco y media de la tarde. Orador: R. P. Parada, S. I.

MADRES CAPUCHINAS.—Novena en honor del Niño Jesús de Praga. Comenzará mañana lunes. Los cultos a las seis y media de la tarde. Los tres últimos días sermón por un Padre Capuchino.

Comenzará mañana un Cursillo de Hogar para casadas

Son muchas las personas que se han matriculado para asistir al interesante Cursillo de Hogar para Casadas, organizado por el Secretariado de Familia de las Mujeres de Acción Católica.

Se celebrará en el bajo de la Casa de Socorro de Santa Lucía y comenzará mañana a las siete y media de la tarde con el siguiente programa:

Apertura del Cursillo. Dos palabras por el Sr. Consiliario de las Mujeres de A. C. don Aurelio Aboal.

Medicina casera. Srta. Carmen Torrado.

La Madre y los Sacramentos, por el señor don Adolfo Constenla.

EL TIEMPO

Datos facilitados por el Observatorio de La Coruña, a las 19 horas del día de ayer:

Presión media a 0 grados y al nivel del mar en mm., 773'2.

Temperatura máxima, 14'4 a las 15.

Id. mínima, 6'8 a las 8.

Id. media, 11'6.

Humedad media en %, 84.

Dirección más frecuente del viento, Sudoeste.

Velocidad media en kms., por hora, 10.

Recorrido total del viento en 24 horas en kms., 280.

Visibilidad media en kms., 25.

Lluvia registrada en 24 horas, por metro cuadrado, 00.

Mar rizada.

Gobierno Civil

(Delegación de Abastecimientos)

El suministro de la semana actual

REPARTO NUMERO SEIS A LA CAPITAL.—Durante los días 8 al 10 del presente mes, ambos inclusive, se distribuirán al público de la capital los siguientes artículos, a los precios que se detallan, todo ello por la nueva colección de cupones de racionamiento, en los establecimientos en que estuvieran inscritos.

ADULTOS

Serie	II	Semana 6	ACEITE	cuarto litro	a 1'25	pesetas ración (Incluído impuesto).
"	III	" 6	GARBANZOS	150 gramos	a 0'60	" "
"	IV	" 6	ALUBIAS	200 "	a 0'70	" "
"	V	" 6	AZUCAR	200 "	a 0'80	" "
Cupón n.º 5 de Varios			PASTA SOPA	150 "	a 0'60	" "

RACIONAMIENTO INFANTIL

Serie	I	Semana 6	HARINA	750 gramos	a 1'75	pesetas ración
"	II	" 6	ACEITE	cuarto litro	a 1'25	" " (Incluído impuesto).
"	III	" 6	LECHE C.	DOS botes	a 7'10	" "
"	IV	" 6	PASTA SOPA	150 gramos	a 0'60	" "
"	V	" 6	AZUCAR	200 "	a 0'80	" "

ALMACENES PROVEEDORES.—El aceite, azúcar, garbanzos y leche condensada, de los habituales proveedores de coloniales.

ALUBIAS.—De los almacenistas de Unión, núm. 12, bajo, el cual les designará proveedor.

PASTA SOPA.—Establecimientos del 1 al 150, ambos inclusive, de la fábrica de MORAN ALONSO, y el resto de la fábrica VDA. DE SANJURJO.

El día 7, por la tarde, todos los detallistas deberán tener en su poder la totalidad de los artículos a suministrar, dando cuenta por escrito a esta Delegación el día 8, por la mañana, al Negociado de Avituallamiento, caso de que les faltara alguno de ellos.

NOTA IMPORTANTE AL PUBLICO.—Se ruega que cuando no retire alguno de los artículos anunciados no facilite a los industriales detallistas los cupones correspondientes a los mismos.

LIQUIDACION DE CUPONES.—Los días 12, 13 y 14 del presente mes en la Delegación, por el número de orden de ficha.

La Coruña, 3 de febrero de 1945.—El Gobernador civil, Emilio de Aspe Vaamonde.

El Gobernador civil hace un donativo de ropas a once niños pobres

Varios niños de una parroquia del Ayuntamiento de Frades, van a recibir estos días un importante donativo de ropas, regalo del Gobernador civil de esta provincia, Excmo. Sr. D. Emilio de Aspe y Vaamonde. Prosiguiendo su labor ejemplarísima de ayuda al necesitado, nuestra primera autoridad gubernativa lleva ahora su inagotable protección a un grupo de niños que residen en una apartada localidad de la provincia. Se trata de once niños, todos ellos huérfanos, y carentes de lo más indispensable para la vida. Entre los once chicos, figuran dos niñas.

El Sr. Gobernador civil decidió enviar a dichos niños su correspondiente equipo de ropas, y a tal fin, acaban de ser adquiridos en el comercio coruñés once magníficos equipos completos: ropas interiores, jerseys, calcetines, calzado, boinas, trajes, etc. etc. La adquisición de estas ropas, importó una crecida cantidad. Los vestidos para las dos niñas, fueron confeccionados a la medida; y las ropas de los niños han sido adquiridas en el comercio previo el envío de las medidas de cada uno de los huerfanitos.

Hoy será clausurado el Cursillo del Hogar del Centro especializado de jóvenes obreras y empleadas de A. C.

Con la clase de corte y confección, a cargo de las señoritas de Labarta, y la lección de "Higiene" por el doctor Cobián, que puso a la altura de sus oyentes sus elementales preceptos, terminaron ayer las sesiones del interesante Cursillo del Hogar que con tanto éxito vino celebrándose en La Coruña organizado por el Centro especializado de Jóvenes Obreras y Empleadas de Acción Católica.

Hoy domingo se celebrará el acto de clausura.

Crónica de Sociedad

PETICION DE MANO. — A doña Consuelo Pita, viuda de Martínez, ha sido pedida la mano de su hija Chelito, para don Emilio Cervigón Castro. La petición la hicieron los padres del novio don Ricardo Cervigón Constenla y su esposa doña Pura Castro Rivera.

Entre los novios se cruzaron los regalos de rigor, habiendo quedado concertada la boda para fecha próxima.

VIAJEROS.—Salió para Madrid el comandante de E. M. don Daniel Chaver Gómez.

—Salieron también para Madrid el teniente de Infantería don Pedro Alvarez de Sotomayor Castro y don Manuel Durán Corsanego.

CENTROS OFICIALES

PALACIO DE JUSTICIA

Señalamientos para mañana.— Salas de lo Civil.— Becerrea: Don Luis Caldeiro con don José Cela, sobre servidumbre. Letrado, señor Martínez Nieto.

Quiroga: Don Jesús Zamur con doña Encarnación Mondelo, sobre tercería. Letrado, señor González López (don Manuel María).

Salas de lo Criminal. —Sección primera.—Ordenes: Contra José Gijirey, por desobediencia. Letrado, señor Martínez de Llano.

La Coruña: Contra Alberto Toján, por estafa. Letrado, señor Martínez de Llano.

Sección segunda.— Ferrol: Contra Manuel Gómez, por lesiones. Letrado, señor Gila Lameia.

La Coruña: Contra Luis Docampo, por hurto. Letrado, señor Monelos Rodríguez.

Negreira: Contra Eduardo Blanco, por robo. Letrado, señor Villoa.

¡HABILITADOS!

Recordad que la percepción de los Subsidios Familiares deberá ser firmada en la misma nómina por el subsidio o persona previamente autorizada.

Centro Deportivo de Santa Lucía de E. y D.

Con gran animación prepara este Centro para mañana lunes su extraordinario baile en el Teatro Rosalía Castro. La sala ofrecerá un aspecto deslumbrador, estrenándose un moderno sistema de proyectores con luz de colores que habrán de dar un fantástico aspecto a las siluetas de los bailarines. La maravillosa "Orquesta X" ha preparado un escogido programa con las mejores melodías de actualidad y la profusión de trajes de noche y mantones de Manila darán una bella nota de colorido en la sala de baile y en los palcos.

La Junta Directiva para evitar aglomeraciones de última hora, ruega a los señores socios se provean con la suficiente antelación en la Secretaría de este Centro, de las invitaciones propias y de sus familiares.

Funcionará un servicio extraordinario de tranvías hasta Monelos.

Las fiestas de la Prensa

Es muy grande la expectación que existe entre los niños y mocitos

A medida que se aproxima la fecha de la gran fiesta que organiza la Asociación de la Prensa para los niños y mocitos, aumentan el entusiasmo y la animación, hasta el punto de que hace ya bastantes días, se llevaron todos los palcos. No queda, por tanto, ninguno disponible. Las invitaciones serán facilitadas en las taquillas del Teatro, según se avisará oportunamente.

Recordamos la prohibición absoluta de usar disfraces, permitiéndose únicamente los trajes regionales.

La fiesta infantil dará comienzo a las tres y media de la tarde y terminará a las siete, hora en que será desalojado el Teatro. De ocho a doce de la noche, la fiesta estará dedicada a los mocitos. Para los niños han sido adquiridos por la Prensa preciosísimos regalos, los cuales se adjudicarán a los pequeños presentados con mejor gusto.

La Orquesta X—famosa en esta clase de fiestas—amenizará tanto el baile infantil como el de mocitos.

El Teatro Rosalía Castro presentará el próximo jueves un fantástico aspecto

Sindicalismo Nacional

SINDICATO DE HOSTELERIA Y SIMILARES

Se pone en conocimiento de los industriales del grupo de cafatería pueden pasar por la Cooperativa de Hostelería y Similares, Ramón de la Sagra 3 y 5, a recoger el cupo de azúcar del corriente mes.—El jefe del sindicato.

SINDICATO VERTICAL TEXTIL

Se pone en conocimiento de los comerciantes que lleven Libro Registro de Artículos Técnicamente Unicos, la conveniencia para los interesados de la entrega de la hoja calco correspondiente a cada mes, antes del día 8 del mes siguiente, en esta Jefatura Provincial.

VICESECRETARIO DE ORDENACION ECONOMICA

Habiéndose recibido unas partidas de clavazón en medidas propias para cajerío, se pone en conocimiento de los industriales que en el mes de agosto último han solicitado dichas medidas, que a partir del lunes día cinco, en las horas de 5 a 7 de la tarde, se procederá en estas oficinas (Marqués de Pontejos, 5, primero) a la entrega de los correspondientes vales, previa la presentación de la oportuna documentación.

Se ruega a los particulares y empresas que hubiesen solicitado para otros usos, se abstengan de presentarse, toda vez que por ser cantidad insuficiente se ha atenndido únicamente a las necesidades referidas.

La Coruña(3 de febrero de 1945.

Sorteo de reclutas del reemplazo de 1945

Dispuesto por O. C. de 27 de enero último (D. O. núm. 21) la celebración del sorteo de los reclutas del reemplazo de 1945 ingresados en Caja útiles para todo servicio; se pone en conocimiento de los mismos que dicho acto tendrá lugar en el salón de sesiones de la Caja de Recluta núm. 63 de la Casa de Correos, sita en la Avenida de la Marina, dando principio a las 10 horas del día 11 del corriente mes, por si los interesados quisieran por su cuenta presenciarlo; colocándose las listas de los que han de sortear 48 horas antes en el citado salón, siendo incluídos los voluntarios con menos de un año de servicio.—La Coruña, 2 de febrero de 1945.—El coronel, Luis Rodríguez Araluce.

OBRA SINDICAL DEL HOGAR Y DE ARQUITECTURA

ANUNCIO-SUBASTA

En el Boletín Oficial del Estado núm. 29 de 29 de enero del corriente año, se publica el anuncio de Subasta-Concurso de las obras de construcción de 400 "viviendas protegidas", Casa Sindical y Urbanización del Grupo "JUAN CANALEJO" en La Coruña. El presupuesto de contrata asciende a la cantidad de 15.489.659'41 pesetas. La fianza provisional para participar en la subasta-concurso se eleva a la cifra de 157.448'30 pesetas, y la fianza definitiva que ha de constituir el adjudicatario una vez cerrado el remate asciende a 314.896'60 pesetas.

Para cuantas ampliaciones se deseen conocer, dirigirse a la Jefatura Provincial de la Obra Sindical del Hogar y de Arquitectura, sita en la calle Real 18 - 2.º

NOTAS Y AVISOS

CUPON DE CIEGOS.—738, premiado ayer.

EL PUERTO.—No entró ayer ningún buque de cabotaje.

Despachados: "Ría de Muros" para San Esteban de Pravia en lastre, y "Rola" para Corcubión con carbón.

Salieron: "Chacartegui 1º" en lastre para Corme; "Mina Entrego", también en lastre, para Corcubión, y "Cuatro Amigos" con carga general, para Camariñas.

Se esperan: "Cabo Cervera", "Cabo Tres Forcas", y "Cabo La Plata", los tres con carga general.

FARMACIAS DE GUARDIA.—Prestarán servicio de guardia durante la semana actual las farmacias siguientes: don Francisco Solórzano Rodríguez, Plaza de España 24; don José Villar Martelo, Real 32; don José Balboa López, Avenida de Finisterre 32 duplicado; y doña Carmen Leyte Marrero, Caballeros 37.

ANUNCIESE USTED EN
EL IDEAL GALLEGO

Francisco Ponte Ferreiro
Cirujano por oposición del Hospital Municipal
Especialidad en cirugía abdominal (Estómago, intestino, hernias)
Consulta y operaciones en el
SANATORIO DEL SOCORRO
Ciudad Jardín. Teléf. 2300. La Coruña

PARA ESTILOGRAFICAS
GARCYBARRA
TALLER DE REPARACIONES

CARTELERA DE ESPECTACULOS

TEATRO ROSALIA CASTRO

HOY: Ultimo día. A las 4, 6, 8 y 10'45
GRANDIOSO EXITO
LOS MARIDOS
Una interpretación exquisita de Amadeo Nazarri y Mariella Lotti
Copa de la Biennalle, de Venecia

CINE AVENIDA

CLAMOROSO EXITO DE
DANIELLE DARRIEUX
en la alegre y divertida comedia
LA PRIMERA CITA
NO-DO 109 A
Tolerada para menores
A las 4, 6, 8 y 10'45

KIOSCO - HOY

ALTO: 4, 6, 8 y 10'45.
BAJO: 3.45, 5.45, 8'15 y 10,30.
¡SENSACIONAL! RIGUROSO PRIMER REESTRENO
EL CAPITAN FURIA
(En español)
Víctor Mac Laglen y Brian Aherne
(Tolerada menores)
NO-DO 108 A

GRAN CINE CORUÑA

HOY, "FILMOFONO" PRESENTA
TRADICION HEROICA
Douglas Fairbanks — C. Aubrey Smith
NO-DO 109 B. 4-6-8-10'45
Tolerada menores

YA-VOY - HOY

PROCINES - PRESENTA
Me perteneces
Bárbara Stanwick - Henry Fonda
NO-DO 109 B
4 - 6 - 8 - 10'45

LA SOLANA

Hoy, DOMINGO, de 12'30 a 8
APERITIVO BAILE
Tarde, de 8 a 10
TE DE MODA
A las 10'30
GRAN CENA BAILE
Actuaciones del Cuarteto UBIERNA
Servicio diario de Restaurante. Tel. nº
Especialidad en Bodas y Banquetes

LOSCERTALES S.A.
MUEBLES BRONCES
DECORACION
MADRID
SEVILLA — ZARAGOZA — SALAMANCA
le ofrece su consejo y orientación para amueblar su hogar distinguido
Alfombras - Tapicería - Lámparas - Bronces
INSTALACIONES EN GENERAL
Hoteles, Cinematógrafos, Bancos, Casinos, Restaurantes, Cafés, Bares, Teatros, Edificios.
AGENCIAS EN GALICIA:
LA CORUÑA.—D. Virgilio R. Rodríguez Rincón.—San Andrés, 105.
ORENSE.—"Domínguez y Testa, S. L., Amargura, 3.
PONTEVEDRA.—D. Castor Calvo.— Oliva, 64.
LUGO.—D. Francisco Viaño.—Obispo Aguirre, 30.
EL FERROL DEL CAUDILLO.—D. Abelardo Fraguas Alvarez.—Gral. Franco, 19.
CASA CENTRAL:
Avenida José Antonio, 32. - MADRID.

MONTE DE PIEDAD

Desde mañana lunes de cuatro y media a siete y media, se admiten solicitudes para el desempeño de ropas y útiles de trabajo, de familiares de presos y penados, por cuenta de Su Excelencia el Jefe del Estado, Generalísimo Franco.

DEL DIA

En favor de las familias de los reclusos

Nuestro Caudillo, como buen católico, sabe muy bien adonde termina la acción de la justicia y en qué lugar comienza la intervención suave y benéfica de la caridad. Y no es éste por cierto mérito de poca monta, sino que, por el contrario, en él radica la virtud principal de un buen gobernante. La ley tiene derecho a exigir de la autoridad que no sea quebrantada por nadie, y que si por alguno es trasgredida, se atienda inmediatamente por medio de la sanción a su restablecimiento. De otro modo, la vida social degeneraría en la anarquía en el desorden, en la falta de justicia; y la comunidad social quedaría indefensa. Por eso una autoridad que se precie de tal y posea conciencia clara de sus derechos y de sus deberes, no permitirá que nadie viole las leyes impunemente. En esto se han distinguido siempre los poderes legítimos, fuertes en su posición, conocedores de los graves deberes que le impone la custodia de la paz social, deberes que nacen de los derechos que a cada individuo y a la propia sociedad le corresponden dentro del orden moral y jurídico. Franco, gobernante recto, vigilante de la vida de su Patria, ha sabido en todo momento hacer respetar la ley. Era su deber. Pero junto a este deber que le impone su condición de Caudillo de un pueblo, no ha dejado pasar un solo momento sin dar pruebas de la magnanimidad de su corazón.

A Franco se debe la magnífica e incomparable legislación penal del nuevo Estado inspirada en los más finos sentimientos de caridad cristiana. Para Franco, católico por encima de todo, el hombre no deja de ser tal porque haya caído en la culpa y cometido un delito; como no deja de serlo tampoco teológicamente cuando su alma se mancha con el pecado. Sigue siendo hombre, capaz de redimirse por el arrepentimiento y la satisfacción de la culpa. Es más; a ese hombre debemos atender con preferencia, precisamente por tratarse de un enfermo moral, de un descarriado, al que es preciso devolverle la salud y reintegrarle al seno del orden y de la vida social. ¿Cuántos miles de penados han sido devueltos a sus hogares y a la Patria en virtud del sistema ideado y practicado por el Caudillo y su Gobierno? Y, por otra parte ¿qué culpa tienen las familias de las faltas y errores de sus jefes? La familia no debe recibir en su seno el castigo que sólo al delincuente tiene que alcanzar. La familia debe ser en todo momento la fuerza de atracción del que transitoriamente olvidó sus deberes, un acicate para su reforma, una colaboradora de la sociedad en la misión de devolver la salud a un miembro enfermo o herido. ¡A cuántas consideraciones se presta la labor que el Caudillo ha realizado y realiza en este orden de cosas!

Sin ir más lejos; ahí tenemos la última prueba de su corazón cristiano y generoso, y de su esclarecido talento político. Más de un millón de pesetas se llevan gastadas para rescatar del Monte de Piedad los efectos empeñados por los familiares de los reclusos. Fué una idea de Franco, dictada por un suave sentimiento de caridad, que ha sido secundada por la Confederación de Cajas de Ahorro de toda España. Una vez más el Caudillo ha pensado en esas familias españolas que sufren la ausencia de algún deudo, por exigencias de la justicia, cuyos fueros no pueden ser preteridos. Ha pensado en ellas con amor, con el mismo amor que le inspiró las medidas sabias que han hecho de nuestro sistema penal el más llevadero y humano de todos los que están en vigor en el mundo.

Clausura del cursillo de direcciones pontificias acerca del orden interno de las naciones

Conferencia del Sr. Fernández Cuevas, sobre "El orden económico"

Ayer fué clausurado el brillante cursillo de conferencias dedicadas a glosar las directivas pontificias sobre el orden interno de las naciones, organizado por la Junta Territorial de Acción Católica, que ha tenido lugar en el salón de actos del Palacio de Justicia.

Ocupó la presidencia el M. I. señor Abad de la Colegiata, don Santiago Fernández, acompañado por el Capitán General de la Región, general de los Arcos, Presidente de la Audiencia Provincial, señor Badía y Presidente de la Asociación de Padres de Familia, señor del Valle.

El secretario de la A. C. N. de P. don Ricardo Fernández Cuevas profesó una interesante lección sobre el tema: "El orden económico", que inició haciendo la definición de los bienes materiales y de sus fines, a partir de las palabras del Génesis que indican que los bienes materiales han de servir al hombre para cubrir sus necesidades. Y ahondando más en esta primera definición se ve que siendo insuficientes, el hombre tiene que trabajar para utilizar y promover los bienes en su provecho, de manera que todos los bienes sirvan para cubrir las necesidades de todos los hombres mediante el trabajo universal. Hace un profundo análisis de la manera en que el hombre, por la inteligencia de que ha sido dotado por el Creador puede conocer las propiedades de las cosas y hacer que estas propiedades le sean útiles por donde se ve que los bienes no han de satisfacer solamente sus necesidades estrictas sino sus necesidades crecientes.

De aquí y de la previsión que el hombre tiene, como ser racional, nace la tendencia natural del hombre a que los frutos de las cosas y las cosas que los producen sean suyos y por consiguiente a la división de los bienes y a la propiedad privada. Hace ver como la propiedad privada, es, si no de derecho natural primario, si de derecho natural secundario y con razonamientos de clara doctrina y de gran rigor lógico llega a la conclusión de que la propiedad privada no puede contradecir el principio de que los bienes sirvan para atender las necesidades crecientes de todos los hombres. Así resulta claro que la propiedad tiene unos deberes que afectan al individuo y al Estado y que no son de caridad sino de justicia.

Estudia la intervención del Estado en esta cuestión y declara que si bien la Iglesia no da soluciones uniformes que serían absurdas, señala en cambio claramente los límites de la intervención del Estado en este orden. El Estado tiene que promover el bien común en lo económico pero de manera que su intervención sea muy suave y coaccione lo menos posible.

En tres puntos se condensan los derechos en este aspecto: Dispensar los bienes supérfluos en beneficio de los demás; ante las necesidades graves, acudir en auxilio de los demás hombres aun con los bienes que nos son necesarios; y en caso extremadamente grave, aun a costa de perder nuestra propia posición social. Con ejemplos de claridad meridiana organiza la doctrina que de aquí dimana, confirmando la posición de la Iglesia de que el Estado tiene que intervenir en muchos casos para asegurar el cumplimiento del bien común, pero que es preferible la abstención, la suavidad y el fomento de la responsabilidad privada.

Expone las circunstancias político-morales, técnicas y de escasez de productos que determinan el intervencionismo del Estado, la necesidad de que existe una dependencia directa del tipo de vida en relación con la renta de las naciones y de cómo no pudiendo confiar esto a la iniciativa privada, es necesario que el Estado complete con subsidios la aportación privada para hacer que todos tengan la vida digna que les corresponde.

Hace la crítica del liberalismo radical y del totalitarismo que condena por igual, y pasa a ocuparse de los deberes que a su vez tiene el individuo, así como de sus derechos y de sus fines que no son incompatibles sino armónicos, puesto que deben contribuir al cumplimiento de los fines de los demás, lo que constituye el fin social del hombre. Acusa la falta de educación social, causa de muchos males, y con gran brillantez hace una rápida recapitulación de la doctrina desarrollada en el Cursillo sobre la objetividad del bien y del mal, la relación del Estado con el bien común y la aspiración a la justicia que produzca el bienestar colectivo, y termina haciendo votos porque el Altísimo conceda que se haga efectiva la bendición de los ángeles, y que los hombres, por la aplicación de la doctrina católica, gocen de paz en la tierra y en el orden interno de las naciones.

El señor Fernández Cuevas fué muy aplaudido al final de su docta disertación, con que quedó cerrado este ciclo, que ha sido seguido con extraordinaria atención por un público selectísimo.

Un aspecto de la Sala del Palacio de Justicia, durante el acto de clausura del ciclo de conferencias organizado por la Junta territorial de Acción Católica de La Coruña

La veterana *MUTUALIDAD GALLEGA DE SEGUROS*, que desde el año 1901 venía operando en el Ramo de Accidentes del Trabajo y, con posterioridad, en el de Incendios, se ha transformado, bajo el rótulo de *"GALICIA, S. A."* Seguros y Reaseguros y con un capital de cinco millones de pesetas, en sociedad mercantil a prima fija.

Fué autorizada por Orden Ministerial de 29 de Noviembre último para operar en los siguientes Ramos:

Accidentes del Trabajo en la Industria.
Accidentes del Trabajo en el Mar.
Accidentes Individuales.
Responsabilidad Civil.
Incendios.
Combinado de Incendios, Robo y Expoliación.
Rotura de Cristales y Mármoles.
Transportes (Riesgo ordinario), y
Reaseguros de todos estos Ramos.

GALICIA, S. A., Seguros y Reaseguros, al ofrecer sus servicios al mercado asegurador gallego, confía en merecer una favorable acogida demostrativa de la comprensión de las ventajas que ofrece al público de nuestra región.

Su primer Consejo de Administración, está integrado por los siguientes señores:

Presidente: D. Manuel Sáez Torres, de la firma "Torres y Sáez".
Vice-Pte.: D. Aurelio Ruenes Blanco, de la firma "Aurelio Ruenes y Cía".
Secretario: D. Federico Fernández Sar, de la firma "Armadores de Buques Pesqueros, S. L."
Vocal: D. Luis Conde Vázquez, de la firma "El Pote, S. A.".
" : D. Ricardo Castro Mosquera, industrial metalúrgico.
" : D. Diego Fernández Gómez, propietario.
" : D. Enrique González Rodríguez, de la firma "La Unión Industrial, S. A."
" : D. José Roura Castellá, de la firma "Gumersindo Roura, S. L."
" : D. Mariano Herrero García, de la firma "Herrero Hermanos".
" : D. Edmundo González Porras, de la firma "Vidriería Hércules".
" : D. Enrique Antolí Vilaplana, de la firma "Enrique Antolí, S. L."
" : D. Pedro Menéndez Alvarez, de la firma "Joaquín Ponte Naya, S. L."
" : D. José Golpe Gabín, Constructor.

Autorizado por la Dirección General de Seguros, en 27 Enero 1945

Enrique Salgado, secretario del Distrito Universitario, de Santiago

MADRID 3.—El "Boletín Oficial del Movimiento" publicará en su próximo número, entre otras, las siguientes disposiciones:

Secretaría General.—Ordenes aprobando el escalafón del Cuerpo General Administrativo del Movimiento.

Frente de Juventudes.—Cese del camarada Enrique Martín Martín, en el cargo de secretario de la Asesoría Nacional de Educación Premilitar, y nombramientos de los camaradas Enrique Salgado Torres, para el cargo de secretario del distrito universitario de Santiago y delegado provincial del servicio en La Coruña, e Ignacio Granado de Pablo, para el cargo de secretario del servicio en el distrito universitario de Zaragoza.

Justicia y Derecho.—Concurso para la provisión de plazas de jefes de negociado de tercera clase, vacantes en los servicios centrales y provinciales del Movimiento.

TELEFONOS DE
EL IDEAL GALLEGO
ADMINISTRACION 1542
REDACCION 1177 y 1594

Crónica de V. V. V.

(COMIENZA EN OCTAVA PLANA)

ran para una más intensa cooperación a la ofensiva que se desarrolla en el Este y a hallarse dispuestos para pasar rápidamente a una acción de velocidad en cuanto hubiese algún motivo o alguna oportunidad que presentase el adversario.

MANILA RODEADA

Después del desembarco realizado por las fuerzas americanas anteayer en la región meridional de Manila puede decirse que la capital de Filipinas se encuentra rodeada por tres fuertes columnas que avanzan concéntricamente y alguna de las cuales se encuentra solo a treinta y cuatro kilómetros de la ciudad.

Resulta sorprendente como los nipones no defendieron desde las baterías del Corregidor el Sur de la ciudad y permitieron el desembarco de los americanos. Parece—a juzgar por las noticias de fuente americana—que el Ejército japonés se retira hacia la península de Bataan, con lo que el conquistador de Singapur—general Yamashita—va a terminar la defensa de las Filipinas en el mismo lugar que el general Mac Arthur eligió para prolongar su resistencia. Conviene recordar que, ante la resistencia de Mac Arthur, se vió imposibilitado de conquistar la península el general nipón que había ocupado la isla; fué relevado por Yamashita y éste, ahora, podría terminar su acción militar en la misma península que fué a conquistar después de haber ganado Singapur.

SINGAPUR BOMBARDEADO

Y a propósito de Singapur, la aviación anglo-americana atacó ayer y anteayer la base naval que fué británica con superfortalezas volantes que habían despegado de la India. Fueron bombardeados especialmente los astilleros y, según comunican de fuente británica, fué destruido el dique flotante de cincuenta mil toneladas que los mismos ingleses habían llevado desde la Gran Bretaña poco antes de comenzar esta guerra para atender en tan lejana base las necesidades de una flota que se compusiera de acorazados de cuarenta mil toneladas. Este dique fué capturado por los nipones con desperfectos producidos por las destrucciones realizadas por las tropas inglesas antes de su rendición. Fué reparado posteriormente por la industria nipona y, al parecer, ha vuelto a ser destruido por la aviación anglo-americana.

El primer monumento a una carta

Será erigido en Santiago de Chile

SANTIAGO DE CHILE 3.—Esta capital va a ser probablemente la primera ciudad del mundo que erija un monumento a una carta. Esta carta está firmada por Pedro Valdivia y dirigida a Carlos Quinto, cantando las excelencias de la situación y clima de esta ciudad, exhortando al monarca a que recomiende a sus súbditos que vengan a avecindarse. Esta fecha es del 4 de septiembre de 1545.

La inauguración se realizará en abril. Consta de mil letras de las cuales ya van esculpidas seiscientas en una enorme mole de granito de siete toneladas. Se trata de un regalo que hace a la ciudad el escultor Alberto Ried y que el Ayuntamiento ha dispuesto se emplace en el Cerro de Santa Lucía, precisamente donde Valdivia fundara la capital de Chile.—(EFE.)

Eisenhower necesita más hombres y material

WASHINGTON 3.—En una carta dirigida al departamento de guerra y dada a conocer, el general Eisenhower declara que los alemanes han sufrido grandes pérdidas en artillería y tanques y que los aliados cuentan actualmente "con una superioridad general" en armamento y municiones en el frente occidental, informa un corresponsal de la prensa americana.

El general Eisenhower dice a continuación que ahora sólo se necesita "más envíos de todo, incluso de hombres, para dar cima a la empresa".—(EFE.)

El Museo de La Coruña, el Instituto Masculino y la Escuela de Comercio, serán inaugurados este año

También en 1945 el Ministerio de Educación conmemorará el nacimiento de Nebrija con importantes actos en Madrid, Sevilla y Salamanca

Por ANTONIO ORTIZ MUÑOZ

Durante 1945 conmemorará el Ministerio de Educación el nacimiento del insigne gramático Elio Antonio de Nebrija, aplazado hasta ahora por las actuales circunstancias, para no restar a los actos la brillantez debida. En tres ciclos se agruparán los diversos acontecimientos artísticos y literarios. El primera tendrá por sede a Sevilla y se desarrollará durante la primavera. Aprovechando tan feliz coincidencia el Departamento docente inaugurará varios edificios erigidos a sus expensas. Entre ellos, los dos museos. El arqueológico, instalado en el Palacio Renacimiento de la Plaza de América, cedido por el ayuntamiento hispalense para este menester y en cuyos soberbios salones ha sido expuesto con magnificencia regia el tesoro arqueológico que guarda Sevilla, uno de los más ricos de España. Presentan sus salas soberbios golpes de vista. También abrirá sus puertas oficialmente el bellísimo Museo Provincial de Bellas Artes, cuya casona de la plaza del Conde de Casa Galindo, ha sido hermoseada y ampliada. Su fachada principal luce la magnífica puerta barroca del siglo XVII, antes aberrojada a un callejón trasero del edificio. Han surgido nuevos salones y más patios. El Museo de Sevilla es el Museo de los patios. Seis atesora a cada cual más bello, cuajados todos de flores, cipreses, bojes y estanques.

El Ministerio inaugurará asimismo el Instituto Anatómico, erigido en Sevilla cerca del Hospital Provincial. El nuevo Instituto es uno de los mejores de España y por su instalación nada tiene que envidiar a ninguno del extranjero. Lindante se halla el Instituto de Fisiología, a cuyas obras se dará un gran avance este año. También abrirá sus puertas en Sevilla con la primavera la Biblioteca Universitaria, instalada en un edificio de nueva planta en la calle de Alfonso XII. En ella se celebrará una Exposición del Libro nebricense, de ejemplares del insigne gramático, compuestos en Sevilla y de libros raros de autores latinos y gramáticos, que integraron el fondo de la Biblioteca, fundada por Hernando Colón. También se expondrán otros volúmenes raros, de carácter nebricense, procedentes de la Biblioteca Nacional y de la de Salamanca.

En Lebrija, pueblecito sevillano donde viera la luz primera el más grande de nuestros gramáticos del Renacimiento, se abrirá el nuevo grupo escolar erigido a su memoria. También se descubrirá en la Plaza Mayor el magnífico monumento de Elio Antonio, pieza admirable del genio escultórico de José Lafita. El patio sevillano de los naranjos, que descubrirá su cagnífica arquería almohade, ostentará la lápida que el Ayuntamiento ofrenda a Nebrija en recuerdo de la cátedra de latinidad, explicara por Elio Antonio, en los días que precedieron a su muerte. Cerrarán el ciclo hispalense conferrencias desarrolladas por ilustres personalidades.

El ciclo salmantino coincidirá también con una serie de realidades docentes. Abrirá sus puertas la Biblioteca Universitaria, instalada ahora reglamente en los altos de la Universidad. Se inaugurará el Colegio Mayor "Fray Luis de León" y el Palacio Trilingüe, destruído por un voraz incendio y sede de los dos Institutos Nacionales de Enseñanza Media. El Estado gestiona asimismo la adquisición de la casa donde vivió en las Atenas de Occidente, Elio Antonio y cuya documentación ha sido descubierta recientemente por don Manuel García Blanco, Secretario General de la Universidad salmantina. La casa se reconstruirá y será amueblada al estilo de la época y será domicilio de la sección del Instituto "Antonio de Nebrija", dependiente del Consejo Superior de Investigaciones Científicas.

El ciclo complutense coincidirá seguramente con la segunda solemne inauguración de la Ciudad Universitaria. Se abrirán las nuevas Escuelas de Ingenieros Navales y de Montes, la Escuela de Odontología, la Facultad de Medicina, a excepción de la parte de clínicas y el ala de la Facultad de Ciencias destinadas a Exactas y Físicas. También se celebrará una exposición de los bocetos de los monumentos que se instalarán en la Ciudad Universitaria: el del Rey, Don Alfonso XIII, de Orduña; el del Caudillo, de Capuz; el de José Antonio, de Adsuara; el de Cisneros, de Pérez Comendador y la Minerva, de Clará. El Consejo Superior de Investigaciones Científicas celebrará una velada literaria en homenaje a Nebrija, con el concurso de las Reales Academias. Para ello el Instituto "Antonio de Nebrija" editará dos extraordinarios: uno de la revista "Emérita", de Filología clásica y otro de la Revista de Filología española. Verá la luz el "Nebricensis bíblica", en cuatro volúmenes que contiene el Diccionario Bíblico inédito de Nebrija y el "Nebricensis Philológica", en tres volúmenes. De ambas obras son autores don Luis Ortiz y don Pascual Galindo, quienes merecieron el "Premio Franco", del alto organismo rector de la alta ciencia española. Terminará el ciclo complutense con el solemne traslado a Alcalá de Henares de los restos del Cardenal Cisneros, que actualmente se guardan en una arqueta en el Museo Arqueológico Nacional.

Para el verano el Ministerio prepara en Galicia el siguiente programa de inauguraciones: Instituto de Pontevedra, rehecho completamente; nuevo Instituto de Vigo, con sus dos secciones, erigido con el concurso del Ayuntamiento y que puede considerarse como uno de los mejores de España; nuevo Instituto de El Ferrol del Caudillo; Instituto masculino de La Coruña; Instituto femenino de Santiago; Instituto masculino de Lugo; Escuelas de Trabajo de Vigo, El Ferrol y Santiago, nuevas, y de La Coruña, reconstruída; Escuelas de Comercio de Vigo y La Coruña; Museo de La Coruña, instalado en el antiguo Consulado del Mar; el ala restante del Colegio Mayor de Santiago de Compostela y el edificio reconstruído de la Facultad de Farmacia, instalado en el Palacio de Fonseca.

Levante y Murcia preparan la inauguración del Instituto de nueva planta de Cartagena y de la Escuela de Trbajo de la misma ciudad y el Instituto de Enseñanza Media, de Alicante.

Aragón tiene en proyecto para este año la inauguración oficial de la Facultad de Filosofía y Letras de Zaragoza y de la de Derecho, también de nueva planta y probablemente la de la Facultad de Veterinaria. Asimismo se inaugurarán los Institutos de nueva planta de Huesca y de Teruel. Quedan asimismo, el Instituto de Cuenca y el Colegio de la Asunción, de Córdoba.

Por último, el Ministerio de Educación inaugurará en 1945 la Ciudadela del antiguo Hipódromo. Allí terminase en estos días el edificio central del Consejo Superior de Investigaciones Científicas, cuya construcción ha importado más de nueve millones de pesetas. Abrirán sus puertas el nuevo edificio de los Institutos de Geología, Geografía, Geofísica y Geodesia; el Archivo Histórico Nacional; el edificio del Instituto de Filosofía y Pedagogía; el inmenso edificio del Instituto Leonardo Torres Quevedo; el Instituto de Edafología, como asimismo el grupo de edificios del Instituto "Ramiro de Maeztu", que comprende: una nueva planta del Instituto y el arreglo de la fachada, el nuevo teatro, la reforma de la Escuela Preparatoria, a la que se le ha añadido una nueva planta, donde se instalará el Instituto de Formación del Profesorado de Enseñanza Media; los tres edificios que integran la Residencia de los Investigadores del Consejo; la Escuela de Bibliotecarias de dicho Consejo y el conjunto de los nuevos pabellones que se han construído para laboratorios técnicos de la Escuela de Ingenieros Industriales.

En Madrid, y en el mes de octubre, abrirá sus puertas el Instituto Lope de Rueda, cuyo antiguo caserón ha sido totalmente reformado y convertido en uno de los mejores de Madrid.

Amplio programa de realidades que ya se tocan y que constituyen el mejor exponente de la altísima preocupación de nuestro Caudillo y su Gobierno por el resurgir de la cultura patria.

Colaboración LOGOS.

(Prohibida la reproducción).

El Rhin, en una longitud de 75 kilómetros, dominado por los aliados

(CONTINUACION DE PRIMERA)

landa, hasta Neubrisach, al Sudeste de Colmar. Nuestros aviones operaron en las regiones del frente y más al Este, sobre territorio alemán. Fueron bombardeados los puentes y apartaderos ferroviarios. Las líneas férreas quedaron cortadas en muchos puntos y muchos vagones y locomotoras resultaron destruídos o averiados. Asimismo fueron alcaszados por las bombas numerosos vehículos de motor y blindados. En la zona de Colmar nuestros cazabombarderos atacaron al enemigo desde el amanecer hasta la noche e infligieron grandes daños a sus transportes. Otros bombarderos medianos atacaron una refinería de petróleo y un depósito de combustible cerca de Emmerich, así como los objetivos de Euskirchen, Gemund, Staditkyll y Hillsesheim.

Durante las operaciones aéreas diurnas fueron destruídos o averiados 64 locomotoras, 1.312 vagones y 274 vehículos de motor, entre ellos varios carros blindados y tanques, y se cortaron las líneas ferroviarias en 125 puntos. Tres aviones enemigos fueron derribados en el aire y otros varios resultaron destruídos en tierra. Según los informes recibidos hasta ahora, se han perdido dos bombarderos y trece cazas propios.

Anoche gran cantidad de bombarderos pésados atacaron Wiesbades, Karlsruhe y una fábrica de petróleo sintético de Wanne Eickel. Bombarderos ligeros operaron contra extensas regiones de Alemania". — (EFE).

PARTE ALEMAN

BERLIN, 3.—"En Holanda y en el frente del Roer se registró intensa actividad aérea y un aumento del fuego de artillería. En el sector de Monschau nuestras tropas ocuparon unas posiciones en el límite oriental del bosque de Monschau, contra las cuales prosigue el adversario sus ataques. Más al Sur se libran duros combates por la posesión de varias localidades que el enemigo atacó durante toda la jornada. Al Sudeste de Saint Vith varios regimientos norteamericanos fueron contenidos y sufrieron considerables bajas. Los combates con el enemigo, que ataca de nuevo, prosiguen. En el sector de Sarrelautern, nuestra artillería destruyó varias bases de partida del enemigo. En Hagenau y al Oeste de dicha localidad, los ataques de los norteamericanos fueron rechazados por el fuego de nuestras armas.

Continúa la presión enemiga en los flancos Norte y Sur de nuestro frente de Alta Alsacia. Nuevas divisiones norteamericanas participan en la lucha. Después de encarnizados combates, los norteamericanos entraron en Colmar. En Appenweier el enemigo fué rechazado.

En Italia, un grupo de choque alemán destruyó una base enemiga al Sudoeste del lago Comacchio e hizo prisioneros.

Aviadores anglonorteamericanos que realizaron ataques en picado prosiguieron sus operaciones de terror contra la población civil de Alemania del Sur y del Sudoeste. En la noche última, los ingleses realizaron un ataque de terror contra la ciudad de Weiesbaden y arrojaron bombas sobre varias localidades de la región renanowestfaliana, así como sobre Alemania del Sur. Los daños causados en los edificios son considerables".—(EFE).

El Centro Gallego de Buenos Aires agradeció el acuerdo de dar el nombre de Galicia a una calle de la capital argentina

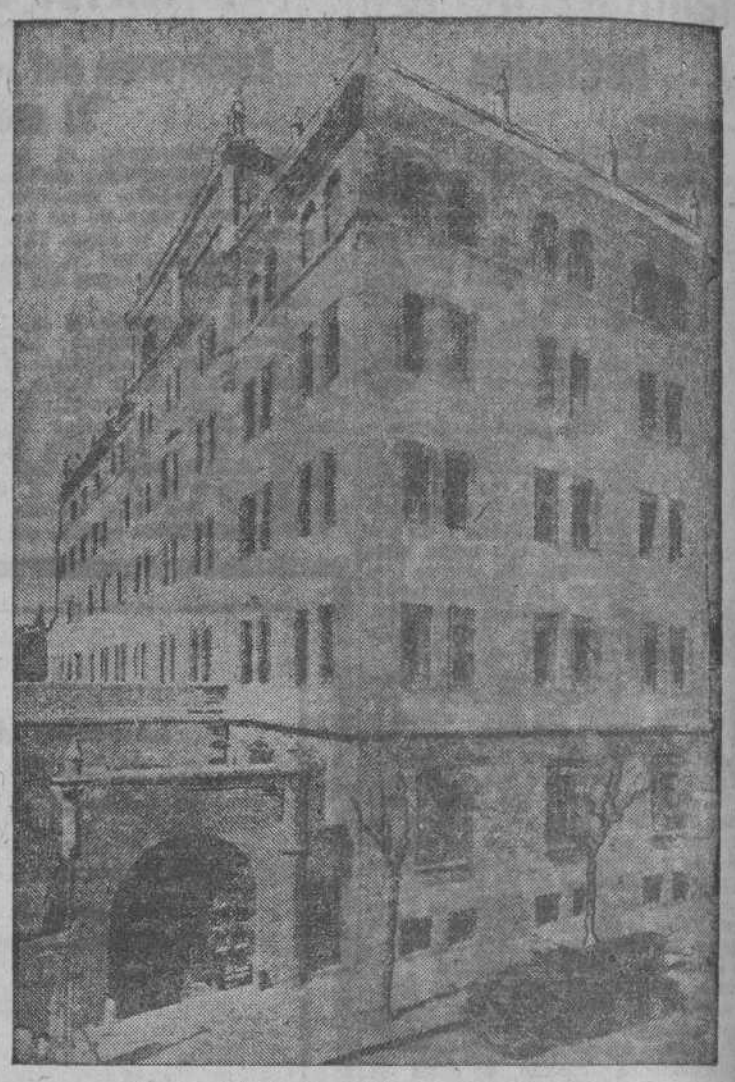

Edificio del Centro Gallego de Buenos Aires

En el número de la revista "Galicia", editada por el Centro Gallego de Buenos Aires, correspondiente al mes de agosto del pasado año, llegado ahora a nuestro poder, se publica una amplia e interesante información relativa al acuerdo de la Municipalidad de la capital argentina de dar el nombre de Galicia a una calle bonaerense. Esta decisión, que tanto ha satisfecho a los gallegos que habitan en aquellas tierras, al igual que a los que desde su región han tenido noticia del hecho, tuvo ya su eco oficial en el acuerdo del Municipio coruñés de agradecer profundamente este gesto delicado y cariñoso de la Corporación de Buenos Aires.

El acuerdo se hizo público en vísperas de que se celebrara en aquella capital el Día de Galicia, conmemorado con un brillante acto en el Teatro Opera, en el que hablaron el presidente del Centro Gllego, señor Friol, y el poeta argentino Fernández Moreno, que dedicó un emocionado canto a Galicia. Tituló su discurso: "Con Rosalía Castro". Hubo también una misa en la capilla del panteón del Centro Gallego, y por radio dirigió una alocución el señor Friol, antes mencionado.

Todos los oradores hicieron alusión al acuerdo de la Municipalidad y resaltaron debidamente su importancia. En el texto del decreto, disponiendo se dé el nombre de Galicia a la antigua calle de las Vírgenes, se dice, entre otras cosas: "Basta recordar los permanentes, estrechos y profundos vínculos que los hijos de Galicia supieron crear durante el desenvolvimiento histórico de nuestra capital, unidos a ella en sus desvelos y esperanzas, propulsores de su comercio e industria; y, sobre todo, firmes puntales de la tradición cristiana, principio básico de la vida de esta ciudad". Y más adelante se dice: "Finalmente, por razones de gratitud y reciprocidad corresponde dar el nombre de Galicia a una de las calles de esta ciudad."

La Junta del Centro Gallego, expresó su gratitud a la Municipalidad bonaerense y tomó el acuerdo de costear y ofrecer la placa correspondiente para ser colocada en dicha calle, ofrecimiento que fué aceptado por la Corporación. Esta placa lleva la inscripción siguiente: "Galicia. Decreto-Ordenanza del 24-VII-944.—Homenaje de la Ciudad de Buenos Aires a la digna y laboriosa actividad gallega".

Llenos de satisfacción, hemos recogido el resumen de aquellos actos, para que el lector sienta el natural orgullo de saber cómo sus hermanos en tierras americanas se han hecho acreedores a tan sentido homenaje de la nación argentina, y puedan sentir igualmente el debido agradecimiento al pueblo de Buenos Aires, que al través de sus representantes, ha honrado debidamente la laboriosidad y honradez de los hijos de Galicia.

Sepelio del director de "Odiel", en Huelva

HUELVA 3.—Esta tarde se ha celebrado el entierro del que fué director del periódico "Odiel" D. Francisco Alfonso Merchán. El féretro fué llevado a hombros por los operarios de los talleres. En la presidencia oficial figuraban los gobernadores civil y militar, Alcalde, Presidente de la Diputación, Arcipreste y otras jerarquías. La otra presidencia estaba formada por los redactores del periódico, Presidente de la Asociación de la Prensa y el delegado provincial de la vicesecretaría de Educación Popular, que ostentaba la representación del delegado nacional de Prensa. Sobre el féretro iban cuatro coronas de flores naturales del personal de "Odiel", de la Asociación de la Prensa, del Ayuntamiento y de sus familiares.—(CIFRA).

ESTETICA y BELLEZA

Píldoras Circasianas reconstituyente ideal creadas expresamente para la mujer. Muy convenientes para las señoras y señoritas deseosas de mejorar su belleza física. Venta: Farmacias 9'30 ptas. Por correo al Apartado 481 - Barcelona (C. C. S. n.º 3497)

PEREIRA
TRANSPORTES - RECAUCHUTADOS GARAGE
Recauchutado con moldes integrales. Precios oficiales, entrega rápida, reparación de cámaras.
Feijóo, 11 — Teléfono 1140

DOLORES GOLPES CONTUSIONES REUMA
EMBROCACION HERCULES
VERDADERO LINIMENTO ESPAÑOL
ALIVIA TODO DOLOR

RELOJES!!!
A su propio domicilio. Faculatd devolución si no convienen
PRECIOS SIN COMPETENCIA
Pedir Catálogo a:
IMPORTADORA MALAGUEÑA
Comedias, 20 — MALAGA

SABAÑONES ULCERADOS
ECZEMAS - HERPES
QUEMADURAS - GRANOS POMADA CEREO

LAUREANO MARTINEZ
ABOGADO
Marina, 16 y 17, bajo. Teléfono 2631
LA CORUÑA

ANALISIS
Clínicos — Diagnóstico embarazo
Minerales - SECCION DE ALERGIA
RAMON CASARES ALER
LABORATORIO
San Andrés, 9-1.º — Teléfono 2452

Cecilio Fernández Alonso
Procurador de los Tribunales
Betanzos, 4-1.º, B
Teléfono 2794 LA CORUÑA

LOS DEPORTES

Es grande la expectación ante el Deportivo-Español

A las cuatro y cuarto comenzará el encuentro

El equipo españolista que hoy luchará de esta espléndida recuperación del equipo, que lo sitúa en claro camino de salvación, aunque Albéniz, entrenador del Español, no las tenga todas consigo. El que fué entrenador céltico, al idear una alineación revolucionaria, en la que se prescinde de la pareja defensiva titular, se coloca a Jorge de centro medio y al olvidado Blay en el centro del ataque, es el principal artífice de esta serie de triunfos con que el once escapa de los lugares de peligro.

JORGE

En el hotel donde se hospedan los jugadores del Español Albéniz nos da la formación catalana de esta tarde:

Ferrús; Carnicero, Casas; Veloy Jorge, Fábregas; Ferrer, Hernández, Blay, Calvo y Agustín.

—¿Y Martorell? preguntamos, sorprendidos.

—Cuando salimos de Barcelona—nos contesta Albéniz—la esposa de nuestro guardameta estaba para dar a luz de un momento a otro. Convine con él en que si todo sucedía felizmente, saldría de Barcelona al día siguiente, o sea el viernes, para llegar aquí en la mañana del domingo. Pero como no encontré aquí ningún aviso de su salida, la puerta será defendida por el suplente Ferrús.

Sacamos a colación el tanteo de Sarriá, y Albéniz lo explica diciendo:

—¡Cosas del futbol!... Fué una primera parte inspirada del Español, durante la cual todo le salió bien. Porque batir siete veces al trío Acuña-Pedrito-Portugués, no es cosa que pueda hacerse todos los días. Pero ya digo, fueron cuarenta y cinco minutos de inspiración. Y para que vea, a pesar del 7-1, aquel día no me gustó el Español; como conjunto como equipo, me gustó más el Coruña. Y se lo digo sinceramente, sin alardear de paradógico.

—¿Qué le ha parecido el Celta, su antiguo equipo?

—Pues que está muy bien; en Sarriá hizo un gran partido, disputándose palmo a palmo la eliminatoria. Si actúa siempre así, su ascenso es seguro.

—¿Pronóstico para mañana?

El pronóstico más acertado es el que no se dice.

Aquí el entrenador da una voz y todos los jugadores a sus órdenes echan a andar para ir a un cine de seis a ocho.

ESPERANZA Y ENTUSIASMO EN EL CUADRO CORUÑES

Pocas veces habrá despertado un partido de futbol tanta expectación como este que hoy jugarán el Deportivo y el Español de Barcelona, en el Estadio, a las cuatro y cuarto de la tarde.

La importancia decisiva de una victoria para los dos contendientes, especialmente para el Deportivo; la presentación del mejicano Borbolla, y la esperanza de que la presencia de éste en el ataque local den al equipo el brío, la contundencia y el acierto de que han carecido hasta ahora, prestan a la lucha deportiva un interés extraordinario. La afición local siempre confiada a la recuperación del Deportivo, abre a éste un margen de confianza, margen limitado tan sólo al partido de esta tarde, porque comprende que si se pierde serán casi vanos los esfuerzos que se hagan para enderezar lo que esta tarde puede quedar definitivamente torcido. Por eso hoy los jugadores no tienen más alternativa que obtener la victoria o despedirse de las dulzuras de la Primera División.

—¿Ganaremos al Español?—preguntamos ayer a un directivo. Y nos contestó:

—¿Pues qué otro remedio queda?

CABALLERO

Los jugadores se han contagiado también de esta alborada de esperanzas y saldrán hoy al campo dispuestos a obtener la victoria, cueste lo que cueste, dentro siempre, claro está, de los límites que señala el Reglamento. Para que éste se cumpla exactamente y nadie se extralimite, estará en el campo el internacional Escartín, máxima autoridad en la interpretación de las reglas del "fair play".

Repetimos la alineación del Deportivo: Acuña; Pedrito, Portugués; Lezama Bienzobas, Caballero; Viso, Borbolla Paquirri, Guimeráns y Chao.

Tras larga ausencia, reaparecen Portugués y Caballero, y juega su primer partido en La Coruña, José Luis Borbolla.

EL DIRECTOR DE "EL MUNDO DEPORTIVO"

Para presenciar el partido de esta tarde entre el Deportivo y el Español, ha llegado con la expedición catalana el director del gran diario catalán "El Mundo Deportivo", don José Luis Lasplazas a quien deseamos una grata estancia en nuestra ciudad

El partido Galicia-Betanzos

Hoy domingo, a las cuatro de la tarde, el Infierniño será escenario del partido Galicia-Betanzos, de la tercera división de la Liga.

El Galicia presentará el siguiente equipo: Lestón; Brage, Amarelo; Tuco, Figueira, Tacita; Neno, Nito, Alfonso, Popeye y Quintana.

Por el entusiasmo reinante en la afición, cabe suponer que el Infierniño se verá concurridísimo de público.

Sanatorio Quirúrgico de S.n Lorenzo
de los Drs. ALSINA y M. DE LA RIVA
Teléf. 1006
SANTIAGO

EL DIA DEPORTIVO

FUTBOL

I DIVISION DE LIGA

En el Estadio:

4'15: R. C. D. ESPAÑOL de Barcelona-R. C. DEPORTIVO de La Coruña.

I. DIVISION DE MODESTOS

En Riazor:

10, Español-Fabril.
12, D. Juvenil-Ciudad S. D.

II DIVISION DE MODESTOS

En San Diego:

9'30, Atlético-Coruñés-Galicia.
Liceo de Monelos-Victoria
11'30, Deportivo Orzán-Violín.
Betis Eiría-D. Candá.

En la Torre:

10, C. D. Los Castros-D. Amanecer.

HOCKEY EN PATINES

CAMPEONATO REGIONAL (Zona Norte)

En la Rotonda:

9'30, Juventud-Instituto.
11'00, Imperio-Liga Hockística.
12'00, Liceo de Monelos-R. C. Deportivo.

BALONCESTO

CAMPEONATO LOCAL (F. de Juventudes

En María Pita:

10'00, C. Baleares-E. Trabajo.
11'00, M. Núñez-F. Armas.
12'00, Flechas-H. Maristas.

CAMPO A TRAVES

En Fernández Latorre:
12, Prueba local del C. D. Sta. Lucía.

Futbol modesto

LA JORNADA DE HOY

El histórico campo de Riazor, como palestra deportiva, se despide hoy de la afición coruñesa con dos encuentros de futbol modesto a base de los equipos nuevos que surgen de la cantera. Los partidos de hoy serán los últimos que se efectúen en el viejo césped de Riazor.

Dos choques de máxima emoción e interés. A las diez, Español-Fabril; en otras circunstancias, con un Longueira en el centro de la medular, el Español sería franco favorito. Pero la ausencia del medio centro pesará en favor del Fabril, que dispone de un buen trío de medios y de zaguerós. Esto hará que se pierda algo el respeto al once españolista, que acusa últimamente cierto descenso, bien que aun sigue siendo temible. Habrá lucha, desde luego, y el resultado no será muy claro.

Lucha fuerte y mejor futbol veremos en el encuentro de las doce: un choque emocionante D. Juvenil-Ciudad S. D. Este último ha perdido terreno en la clasificación y le interesa grandemente puntuar si aspira a figurar aún entre los gallitos. Tiene todavía un buen cuadro de jugadores que hará muy difícil el triunfo juvenil. Otro resultado no muy claro de pronosticar, pese a la superioridad del Juvenil, que puede ser contrarrestada por el entusiasmo y suerte de los merengues.

Tanto la calidad de los equipos como el interés de los encuentros con miras a la clasificación de los puestos de honor, hará que el viejo Riazor acoja un gran gentío deseoso de dar una despedida nostálgica al testigo de tantas gloriosas jornadas deportivas, que esta mañana se despedirá con un acto sencillo y formulario pero práctico y prometedor a base de los nuevos valores de la cantera que serán los del porvenir no muy lejano.—A.

Campo a través

GRAN CARRERA DEL CENTRO DEPORTIVO DE SANTA LUCIA

Esta mañana, a las doce, se dará la salida a los corredores inscriptos para esta prueba, representando los equipos del R. C. Deportivo, Frente de Juventudes, C. D. de Santa Lucía, Agrupación de Intendencia núm. 8 y Regimiento Infantería núm. 29.

Los numerosos participantes llevarán por los más populosos barrios la alegría y belleza de este deporte, ya que el recorrido ha sido trazado por Cuatro Caminos, Los Castros, Montiño, Oza, Monelos, Ponte da Pedra, Estación de Santiago, Marqués de Amboage y Fernández Latorre, donde ha sido establecida la meta.

El jurado de esta prueba estará formado por don José Domínguez, como presidente, actuando de cronometradores y jueces de llegada miembros federativos.

Al vencedor de esta prueba le será entregada una valiosa copa donada por la Agrupación de Sanidad Militar de la Octava Región, existiendo otros importantes premios para los dos primeros equipos, corredores militares y neófitos, hasta un total de 16 trofeos.

Hockey sobre patines

HOY COMIENZA EL CAMPEONATO REGIONAL

Como ya se anunció, al fin se ha logrado reanudar la actividad hockística hace tiempo suspendida por la falta de pista. Y así esta mañana, en la mejorada y provisional pista de la "Rotonda" de Riazor, disputarán los partidos de la jornada inicial del campeonato gallego (Zona Norte). El orden de los encuentros es el siguiente:

A las 9'30, Juventud-Instituto. Una pugna nivelada entre dos equipos jóvenes y los más modestos del torneo, abrirá la marcha de la temporada hockística. A las 11, el Imperio contenderá con la Liga Hockística, en un partido que parece sobre el papel más reñido, mejor calidad e interesante que el anterior.

Y a las 12, como plato fuerte de la jornada y quizá de todo el campeonato—ya que no se jugará más que a una vuelta—el encuentro R. C. Deportivo-Liceo de Monelos, en el que se concentra la vieja rivalidad del hockey en patines coruñés. Los veteranos conjuntos que dirigen Waldo y Jorge, siempre nos han deparado jornadas interesantes, pletóricas de fuerte emoción y salsa. Y el choque de esta mañana será sin duda presenciado por la numerosa afición a este deporte, que despierta ahora de su letargo, y animar a los equipos favoritos en el novísimo escenario de la Rotonda, donde va a dirimirse la supremacía del patín gallego.—A.

El Dr. Eijo Garay y los señores Menéndez Pidal y Azorín testimonian su gratitud a la Real Academia Gallega

La Junta de Gobierno de la R. A. G. se enteró en su reunión última de las respuestas que los señores Obispo de Madrid-Alcalá, Menéndez Pidal y "Azorín" dieron al Presidente señor Casas agradeciendo haber sido nombrados Académicos de Honor de la Corporación. Merecen ser transcritas tan expresivas cartas, que son valiosos autógrafos; aun en la imposibilidad de hacerlo consignemos algunos conceptos enaltecedores para Galicia:

El eminente polígrafo Menéndez Pidal, aludiendo al nombramiento escribe: "Lo recibo con profunda emoción como muestra del afectuoso cariño con que me honra mi tierra natal, pues a pesar de que las necesidades de mi trabajo me obligan a vivir siempre tan lejos de ella, ella tan benévola y singularmente me distingue". Y hace fervientes votos por la prosperidad de la Academia en las empresas que representa.

El docto prelado Dr. Eijo Garay, tan querido y admirado, escribe entre otras cosas: "Honradísimo me consideré el día en que la Real Academia Galiega me llamó a su seno para colaborar en sus tareas. Hoy que me hace tan señalada honra mi gratitud sube de punto. Que Dios se lo pague a todos los dignísimos miembros de esa ilustre Corporación. Y que todo sea a mayor honra y gloria de Dios y bien de nuestra España y de la querida región gallega".

"Azorín", el insigne escritor, sintetiza su impresión así: "Agradeceré siempre ese honroso galardón. Amo apasionadamente a Galicia, por sus paisajes, por sus hombres, modelos de cortesía, y por sus mujeres, dechado de bondad y bellas entre todas las españolas..."

También dieron gracias el ilustre literato García Martí, designado para correspondiente, y el notable pintor gallego Isaac Díaz Pardo por haber cooperado la Academia al homenaje que recientemente le tributó La Coruña.

Envió la Junta felicitaciones al Almirante don Rafael Estrada, cultísimo ferrolano por su elección de académico numerario de la española—ya lo es Correspondiente de la Gallega— y al doctor Jorge Mañach, ex ministro de Estado e Instrucción Pública de la República de Cuba, que acaba de ser nombrado director del gran periódico habanero "Diario de la Marina", tan de antiguo defensor de los altos intereses de Galicia y en ella con amor vinculado; como lo está el señor Mañach por sagrados lazos, pues en el cementerio católico de La Coruña reposan los restos de su buen padre don Eugenio.

El culto y entusiasta cónsul de la Argentina y Académico don Arturo Lagorio participó en un bello escrito haber hecho llegar a la Embajada de su país en Madrid, para su retransmisión, el mensaje de gratitud que esta Academia envió al señor Intendente municipal de Buenos Aires por haber dado el nombre de Galicia a una calle de aquella metrópoli.

Los deportes en el Frente de Juventudes

CAMPEONATO LOCAL DE BALONCESTO

Partido para hoy.—En el campo de María Pita se jugarán tres partidos del campeonato local de baloncesto. En el primero, que comenzará a las diez de la mañana, contenderán la centuria Baleares y la E. de Trabajo; a continuación jugarán la M. Núñez y la F. de Armas, los Flechas y HH. Maristas nos brindarán el partido más interesante de la jornada, en el que disputarán la supremacía de su grupo po restar los dos "cincos" excelentemente clasificados. Cualquiera de los dos que venza se podrá considerar uno de los más firmes candidatos para el título de campeón de grupo.

A la una jugarán un partido amistoso los equipos de las centurias del Aire Garra Hispana y la Orán.—H.

CITACION DE BALOMPIE

Todos los jugadores del C. D. Imperio del F. J. se encontrarán a las once y media de la mañana en el campo de deportes, se ruega la puntual asistencia.

Baloncesto

Nuestro campeón local, el Liceo de Monelos, se desplaza a El Ferrol del Caudillo para disputar un encuentro con el campeón ferrolano, C. Pegaso, correspondiente a la eliminatoria entre campeones. El resultado definitivo, después del partido de vuelta, a jugar en Monelos, decidirá los puestos de campeón y subcampeón provincial.

Grupo de Empresas de Educación y Descanso, del Instituto Nacional de Previsión

Hoy, domingo, a las doce, tendrá lugar el segundo partido del campeonato regional del equipo de Empresas del I. N. P., entre los equipos de Lugo y La Coruña. La alineación del once de nuestra ciudad será el siguiente: Prieto; Castillo, Bertos; Espiñeira, Mero, Américo; Arrojo, Quintín, Alejandro, Lucho, Fernando. Suplentes, Ricardo y Escobero.

El partido será jugado en el campo del Frente de Juventudes.

Reina expectación ante el encuentro no solamente por la artística copa que se disputarán, sino porque del resultado del mismo depende el pasar a la final, que próximamente se celebrará en Santiago.

Anoche llegó el "Magallanes"

Anoche, a las diez y media, atracó en el muelle de Méndez Núñez el trasatlántico "Magallanes", que procede de La Habana, Nueva Orleans, Trinidad, Santa Cruz de Tenerife y Lisboa. Hasta hoy por la mañana no se realizarán las operaciones de desembarco y descarga. Después seguirá viaje para Bilbao.

CAPICUA

—De lo mejor de vives: "El Marabú"..
—Sí...¡Y con el Marabú, vives de lo mejor...!

SARNICAL
TRATAMIENTO DE LA SARNA
DE OLOR AGRADABLE
(Cens. Sanit. número 1.839)
LINIMENTO MASAGIL
ACEITE BRUJO
Contra todos los parásitos

Samper
DESTACA POR LA CALIDAD DE SUS PRODUCTOS
ZAPATILLAS
ZAPATOS DE TENIS
ALPARGATAS
MARCA Samper LA ZAPATILLERA REGISTRADA

ESTADIO MUNIPAL DE RIAZOR
DOMINGO 4 DE FEBRERO. A LAS 4'15 DE LA TARDE
R.C.D. ESPAÑOL DE BARCELONA

CINE Y TEATRO

Sáenz Heredia, en línea con los grandes realizadores europeos

Estrenos de la semana en Madrid

Semana apacible en los teatros madrileños. Con la apacibilidad peor, que es la de no suceder nada. Las empresas reposan acogidas a la modesta renta de la entrada que cubre la nómina, mientras comienza a cocerse el pastel que crítica y público cortará allá para el Sábado de Gloria. Entretanto, quizá haya algún estreno, pero será una de esas obras puente para "ir tirando". ¡Si al menos para entonces algún novel diera la campanada gorda! Porque de los consagrados, ya esperamos muy poquito; la verdad.

EL CINE

Saenz de Heredia

En cambio, en las pantallas madrileñas bullen las novedades. Ahí está José Luis Saenz de Heredia, el más inquieto de nuestros realizadores cinematográficos, saltando del drama a la comedia con funambulesca agilidad.

"EL DESTINO NO SE DISCULPA" es el título, título sugerente, y que indica una posición de atrevida oración poética y humorística, de este nuevo film de Saenz de Heredia, construído sobre un cuento de Wenceslao Fernández Flórez. Al decir de la crítica madrileña, nuestro director se coloca en la línea de un Lubitsch y de un René Clair superándolos quizá por su mayor espiritualidad de signo netamente occidental. "El destino se disculpa" se plantea en un dificilísimo terreno de realismo y de fiosofía, de humor y de sonrisa. Película de trucos de difícil técnica, se coincide en señalar le grandes aciertos de dirección, fotografía a cargo de Scheib y Nieva, e interpretación, en la que brillan Rafael Durán, Esperanza Navarro, Mary Lamar, Manolo Morán, Fernán-Gómez, Perchicot y otros excelentes actores.

Rafael Durán

Para quienes se obstinan en creer que el cine nacional tiene obligadamente reducidos horizontes, ahí está ese film que acrecienta nuestros derechos a exasperarnos por la contumacia de los adaptadores de novelas-rosas.

"CRIMEN DE MEDIANOCHE". Director Erle C. Kenton. Intérpretes, Bub Abbot y Lu Costello. ¿Para qué decir o que opinamos de este film? Aun recordamos con horror "Pájaros de cuenta", que hace pocos días aun nos hizo protestar enérgicamente contra la existencia de la veda.

"EL RAPTO DE LAURA". Joan Fontaine, la delicada figulina de "Rebeca", ahora en una comedia, acompañada de Allan Lane. Film dirigidopor Ben Holmes con suave agilidad. Agradable y divertido. Sin transcendensia.

Joan Fontaine

"NI SANGRE NI ARENA". Otra vez Cantinflas, ahora en una españolada cómica. De Madrid nos juran que Cantinflas es un actor cómico genial. Nosotros seguimos creyendo que su "arte" y sobre todo el "éxito" de su "arte" es una vergüenza para el público europeo. Pero iremos a ver este nuevo film, por si s verdad lo que dicen y tenemos que rectificar.

"LA SOMBRA DE UNA DUDA". Hichkook es un extraordinario director cinematográfico. "Treinta y cuatro escalones", "Rebeca", lo proclaman así; Este nuevo film, lo confirma. Acaso nos detengamos a examinar un día de estos lo que aporta este gran realizador al cinema actual.

"LOS DIAMANTES DEL HALCON". Film vulgar, vulgarmente dirigido por Irving Rois, que no ha sacado gran partido del asunto policíaco del guión. Y no hay nada más digno de comentario esta semana, en la que se halla en primer plano un film nacional.

LLS.

Avenida: "La primera cita"

Una de las mejores modalidades del cine francés es la de mostrar un acabado estudio del carácter de la figura que sirve de eje al asunto, y al logro de ese objetivo se subordina casi toda la acción. Es natural, por ello, que el exquisito escritor Henri Decoin, autor del argumento y director de la cinta se haya deleitado en ofrecer los variados matices temperamentales del profesor tímido, que da rienda suelta a su sensibilidad por medio de la escritura, esquivando la presencia de su poca atrayente personalidad física. El tema no es nuevo, y en "El bazar de las sorpresas", se ofrece un asunto con cierta analogía, pero de ningún modo está tratado con este delicioso saber hacer de los franceses, medio irónico, medio sentimental que tanto seduce.

Danielle Darrieux

La deliciosa ingenua Danielle Darrieux encarna un personaje que le va con toda exactitud, y su expresión, en los momentos que pudiéramos llamar delicados, de la acción, sabe ella limpiarlos de toda segunda intención con ese su gesto peculiar, que—usando la frase netamente francesa—enternecería a un lobo. El magnífico actor Desmarets hace una perfecta interpretación del profesor Nicolás, y Fernand Ledoux muy ajustado en su papel de galán.

En resumen, una película, que sin ser genial, es sumamente amena y, pese a sus ingenuidades, puede cataloganse entre las buenas.

Incorporación a filas de los reclutas de 1945

La incorporación será los días 20, 21 y 22

MADRID, 3. — El Boletín Oficial del Estado publicará mañana, entre otras, las siguientes disposiciones:

Gobernación.—Orden por la que se aprueba el Reglamento provisional del Consejo técnico de telecomunicación.

Ejército.—Orden por la que se dispone la incorporación a filas de los reclutas pertenecientes al reemplazo de 1945. La concentración en la Caja de Reclutas correspondiente tendrá lugar los días 20, 21 y 22 del actual para los reclutas que, como consecuencia del sorteo, sean destinados a Africa, los cuales empezarán la incorporación a su destino el día 24 del citado mes. La concentración de los destinados a unidades de la Península, Baleares y Canarias, tendrá lugar, para los regionales, los días 1, 2 y 3 de marzo, empezando la incorporación el día 5, y para los interregionales, el 9 y 10, empezando la incorporación el día 12 del citado mes de marzo. Los números más bajos del sorteo serán destinados a Cuerpos de Ejército de Africa en la cantidad señalada en las instrucciones que recibirán las autoridades regionales. Los números siguientes, a Canarias, y los más altos, a las más próximas, dentro de su región, pero en distintas provincias de su residencia. Los que tienen concedidos los beneficios de prórroga de incorporación a filas de segunda clase, serán destinados a Cuerpos de la guarnición en que cursen sus estudios, y los pertenecientes a la Milicia Universitaria quedarán sometidos al régimen especial que determina el Decreto de 31 de mayo d 1944.—(CIFRA).

En Silesia los alemanes reconquistaron varias localidades

Las tropas del Reich mantienen sus posiciones en Pomerania

BERLIN, 3.—En el teatro de guerra de Silesia, la cabeza de puente soviética en el Oder, cerca de Stenau, ha sido en la jornada de ayer objetivo de poderosos ataques alemanes efectuados desde varios puntos. Varias aldeas han sido reconquistadas y el grupo soviético que había sido cercado al Noroeste de Stenau, ha sido aniquilado, aparte de algunos grupos que se encuentran esparcidos. Los ocupantes de Stenau han rechazado los ataques concéntricos soviéticos.

Las tropas bolcheviques que se encontraban al Este de Liegnitz, en la orilla occidental del Oder, han sido igualmente rechazadas y la cabeza de puente partida en dos a consecuencia de una penetración alemana.

En Breslau, importantes tropas de choque alemanas han hostigado a los bolcheviques, capturando prisioneros. Al Sur de la capital de Silesia, la cabeza de puente soviética cerca de Ohlau, ha sido objetivo de fuertes ataques alemanes, como consecuencia de los cuales ha quedado considerablemente reducida.

Al Norte de Ratibor, las fuerzas alemanas se han mostrado activas, lanzándose al ataque en varios lugares, contra las formaciones soviéticas, que más allá del río habían conseguido cruzarlo hace algunos días cerca de Ratibor-Hammer. Entre ese sector y el Gran Tatra, los soviets han atacado en algunos lugares de la línea principal de combate alemana, pero fueron rechazados.—(EFE).

PARTE ALEMAN

GRAN CUARTEL GENERAL DEL FUHRER, 3.—El Alto Mando de las fuerzas armadas comunica:

"La valiente guarnición de Budapest, que resiste el asalto de los bolcheviques, se ha concentrado en un estrecho espacio alrededor de la ciudadela, donde es abastecida por el aire.

Entre el Alto Tatra y la curva del Oder, todos los ataques enemigos fracasaron en el secotr de Grunberg, gracias a la resistencia de nuestras tropas.

En el sector de Steinau, considerables contingentes alemanes rechazaron al enemigo mediante contraataques. La guarnición alemana de esta localidad continúa defendiéndose con encarnizamiento.

En el Oder, entre Crossen y Oderbruch fueron rechazados los ataques enemigos contra nuestra cabeza de puente. Nuestras fuerzas efectuaron con éxito varios contrataques. En el sector de Reppe, nuestras fuerzas realizaron varios ataques contra las unidades soviéticas, a las que infligieron elevadas pérdidas.

Las guarniciones de Posen y Schneidemuhl continúan resistiendo los ataques de las unidades soviéticas.

En el Sur de Pomerania, los alemanes mantienen sus posiciones entre Schlappe, Deutsch-Krone y Jastrow, a pesar de la presión enemiga. En el transcurso de contraataques, nuestras fuerzas mejoraron sus posiciones. Al Noroeste de Schwez, el enemigo atacó intensamente, pero en vano contra Mariemburgo y Elbing.

En Prusia oriental, nuestras divisiones contuvieron los ataques de los soviets al Norte de Heislberg y a ambos lados de Konigsberg, en el transcurso de duros combates. Fueron destruídos 59 carros.

Consejo de Ministros

(CONTINUACION DE PRIMERA)

comandante de Intendencia, don Antonio Villar y Pérez de los Ríos.

Pase a la escala complementaria de capitán de corbeta D. Antonio Pasquín Galán.

AIRE.—Acuerdo por el que se envía a las Cortes proyecto de ley sobre concesión de sueldo inicial de 5.000 pesetas a los sargentos y asimilados del Ejército del Aire.

Decreto dando nueva redacción al artículo octavo del de 13 de diciembre de 1940 quo organiza las escalas de especialistas a efefctos de las pensiones extraordinarias.

Idem sobre permuta de terrenos entre el Ejército del Aire y la Aeronáutica Industrial, S. A., en el aeródromo de Cuatro Vientos (Madrid).

Expedientes de trámite.

JUSTICIA.—Acuerdo por el que se envía a las Cortes proyecto de ley sobre reorganización del Tribunal Supremo e Inspecciones de Tribunales.

Decreto por el que se desarrolla la base octava de la ley pay la reforma de la Justicia Municipal de 19 de junio de 1944 y se fijan las retribuciones y plantillas del personal de los Juzgados municipales, comarcales y de paz.

Idem por el que se desarrolla el precepto de la base undécima de la ley para la reforma de la Justicia Municipal referente al actual personal auxiliar de los Juzgados municipales.

Nombramientos de personal de las carreras judicial y fiscal.

Expedientes de obras.

Idem de rehabilitación.

Idem de indulto.

HACIENDA.—Acuerdo por el que se envía a las Cortes proyecto de ley sobre beneficios tributarios a nuevas industrias.

Acuerdo por el que se envía a las Cortes proyecto de ley atribuyendo al Gobierno la facultad de fijar por decreto el límite de la circulación fiduciaria.

Decreto por el que se crea la situación de excedencia para los Agentes de Cambio y Bolsa.

Id. por el que se suprime el 5 por ciento de gastos de administración y cobranza sobre la patente nacional de circulación de las clases A y D integrada en la contribución de usos y consumos y considerando dicha suma como recargo en concepto de canon de inspección y conservación de carreteras.

Id. por el que se adjudica el concurso para la administración del monopolio de tabacos y servicios anejos, a la proposición suscrita por la Compañía Arrendataria de Tabacos con las aclaraciones y modificaciones que se indican.

Prórroga hasta el 31 de marzo próximo del plazo para abonar obligaciones atrasadas y transitorias.

Concesión de anticipos de Tesorería a varios de los organismos afectados por el art. 15 de la ley de presupuestos de 30 de diciembre de 1944.

Distribución de fondos correspondientes al mes de diciembre de 1944 por cierre de ejercicio.

Distribución de fondos del mes de febrero de 1945.

Expedientes de personal y concesión de créditos extraordinarios.

Industria y Comercio.—Acuerdo por el que se envía a las Cortes proyecto de ley disponiendo que el Director General de Política Económica del Ministerio de Asuntos Exteriores forme parte como vocal del Consejo de Administración del Instituto de Moneda extranjera.

Decreto por el que se suspende el aumento transitorio sobre el impuesto del azúcar.

Idem por el que se reforman los artículos 120, 124 y 129 del vigente Estatuto de la propiedad industrial.

AGRICULTURA.— Decreto por el que se declara urgente la construcción de silos para cereales en Zaragoza, Burgos, y Valladolid.

OBRAS Públicas.— Decreto por el que se autoriza al ministro para ejecutar por subasta las obras de abastecimiento de aguas a baño de Montemayor (Cáceres), a Duruelo de la Sierra (Soria), las de revestimiento y mejora de cauces de las acequias de Borja (Almería).

Decreto por el que se autoriza la ejecución de obras de variante de El Casar de Talavera por el servicio de colonias militarizadas.

Idem por el que se aprueban los proyectos presentados y se otorgan a la Mancomunidad de aguas del Moncayo, el auxilio de 1.120.000 pesetas para ejecución de las obras de abastecimientos de aguas de los Ayuntamientos que constituyen dicha Mancomunidad.

Idem por el que se concede preferencia para los materiales de abastecimientos para los embalses de regulación de ríos.

TRABAJO.— Decretos sobre concesión de anticipos sin interés a los particulares para construcción de viviendas rurales.

Decreto sobre desahucio en viviendas protegidas.

Idem rectificando el de 10 de noviembre de 1942 por el que fué modificado el artículo 49 del Reglamento de 8 de septiembre de 1939.

Idem declarando urgentes las obras para la construcción de los proyectos aprobados por el Instituto Nacional de la Vivienda.

Movimiento de personal de Delegaciones de Trabajo.

Homenaje al Director General de la RENFE, en Santiago

Hoy le será entregado un artístico pergamino

SANTIAGO DE COMPOSTELA 3.—La Archicofradía del Apóstol Santiago entregará mañana un artístico pergamino con marco de palo santo, al Director General de la RENFE, don José María Rivero de Aguilar, hermano mayor de aquélla, como gratitud por las facilidades concedidas para la llegada de tantísimas peregrinaciones en el año santo, en 1943, y con motivo del centenario del martirio del Apóstol. Primeramente se celebrará una misa en el Altar Mayor y después, en el local de la Archicofradía se verificará el homenaje.—(CIFRA.)

HAGA FORTUNA

Monte una industria modesta que le permita emanciparse, adquiriendo esta obra en DOS TOMOS, tamaño 18 x 26 centímetros, con un total de 1.500 páginas, más de OCHO MILLONES de letras, donde encontrará 30.000 fórmulas industriales con que ganar dinero, titulada MODERNA ENCICLOPEDIA INDUSTRIAL. Con este libro tendrá un técnico que asesorará a usted para la fabricación de cuantos productos quiera elaborar. Pídala contra reembolso de 103'— pesetas a:

ANTONIO ROCH.—Editor. Apartado de Correos 5265 (BARCELONA)

Laxen Busto

laxante que educa el intestino.

"El estómago es el manantial de alegría de la vida"

*

Cuídelo usted, con una buena alimentación y algunas cucharadas de

DIGESTÓNICO del Dr. Vicente

VENTA EN FARMACIAS

Autorizado por la Censura Sanitaria con el número 754 provisional

SECCION MEDICA

Dr. Victor Fernández Alonso
Medicina General — Rayos X
Horas de consulta: De 11 a 1 y de 4 a 6
S. Andrés 115-1.° Tel. 1344. La Coruña

Dr. Martínez Rumbo
ESPECIALISTA en
Oídos, Nariz y Garganta
Consulta de 10 a 1 y de 4 a 6
Teresa Herrera, 7 y 9. — Tel. 2.116

Dr. Agustín García Sancho
Medicina general. Enfermedades de la piel. Venéreo y Sífilis. Diatermia
Consulta: De 11 a 1 y de 4 a 7 tarde
F. San Andrés (La Espuma). Tel. 2756

J. Larrea
Especialista en Medicina y Cirugía de
APARATO DIGESTIVO
Consulta: de 11 a 1 y de 4 a 6
Real. 36-2.°

F. Piñole Aramburu
Enfermedades del corazón y de los pulmones
RAYOS X — REAL, 83, SEGUNDO
Consulta: De 10 a 1 y de 4 a 6

Dr. Roel Gerbolés
Especialista en Enfermedades del Sistema nervioso y mentales
Consulta: De 11 a 1 y de 4 a 6
Cantón Grande 18-20 (Edificio del Cine Avenida) — La Coruña

L. Guitián
CIRUGIA GENERAL, ESPECIALISTA EN ENFERMEDADES DEL RIÑON, VEJIGA Y PROSTATA
Real, 38-1.° izquierda. Teléfono 1486

E. Purcallas
OCULISTA
Consulta: De 12 a 1 y de 4 a 6
Arzobispo Lago, 8, segundo
(Detrás del Palacio de Justicia)

A. Castiñeira Estévez
TRAUMATOLOGIA Y ORTOPEDIA
Huesos, músculos y articulaciones
Cirugía. Rayos X (Radiografía a domicilio). Plaza de Galicia, 22
Consulta: De 12 a 1 y de 4 a 7

Antonio Casares Aler
Medicina General y Niños
TRATAMIENTO DEL ASMA
Rayos ultravioletas. (Lámpara de Cuarzo). Real, 12-2.°

PARA VOSOTRAS

FUERA DE CASA

Por BLANCA DE LEBARIOS

Con frecuencia se critica en la actual época que las mujeres abandonan la mayor parte del día sus hogares para ocupar un empleo administrativo o en una oficina cualquiera. ¿Tiene o no razón de censurarla? ¿No se puede ser buena ama de casa sin permanecer en ella indefinidamente? No pretendo animar por esto a las madres de familia el desatender a su papel para ir a trabajar fuera de casa. Sólo que quiero indicar que aquéllas que libres de los cuidados que impone la maternidad y el matrimonio ¿por qué privarlas del beneficio del trabajo en provecho del progreso moral de los pueblos?

La voluntad femenina, su heroísmo y sus abnegaciones, merecen abrirles y facilitarles las puertas del trabajo y se advierte y se acentúa cada día, como avanza la mujer por el camino que se ha trazado y sobre todo, cómo va ingresando poco a poco, en los nuevos campos de labor.

En la confusión de las ideas presentes, les parece a algunos que la mujer, en su deseo de buscar nuevas sendas de trabajo y de empleo, va solamente guiada por un impulso egoísta y que quiere por este medio buscar un pretexto para su emancipación.

No, no es el egoísmo ni la emancipación que desea la mujer al solicitar el trabajo oficinista. Es la mejora material de la vida, el aporte seguro y diario, con el cual pueda proporcionar a una madre viuda o a un padre enfermo un alivio y ayuda en la desgracia. Además, cuántas mujeres hoy día alcanzan por su fecunda inteligencia y vasta cultura a ser graduadas con brillantes notas en nuestras universidades. Cuántas de ellas en todas las partes donde sus funciones han sido admitidas demuestran por su aptitud intelectual y moral su capacidad incontestable en el desempeño de delicadas misiones.

Llena está la Historia de nombres gloriosos femeninos en que la santidad acompañan al talento y al don de la ciencia más luminosa. Podríanse citar muchísimos y ocupar páginas enteras como una Santa Paula, que inspiró a San Gregorio nobles e importantes trabajos, la traducción de la Biblia del Texto Hebreo y una obra completa de comentarios sobre los profetas. El estudio del griego fué inaugurado por una mujer en el monasterio de Saint Gall. Santa Catalina confundió a los paganos enseñando filosofía cristiana en las escuelas de Alejandría. Cristina Pisani escribió unas memorias admirables de Carlos V, en las que se nota gran elevación moral y encantador estilo. Si también hay mujeres de talento que hacen mucho mal, preciso es que haya tantas otras buenas que luchen con valor y den ejemplos admirables a los pueblos.

Dicen los enemigos y contrarios de la mujer, que la educación intelectual de éstas hacen su pedantismo y ridiculez y su aberración de la familia. ¡Donoso argumento! Si Molière ridiculizó las pedantes sabias, nuestro inmortal Moratín cantó "La Derrota de los Pedantes". Hay que distinguir sobre todo, dice Dupanloup, entre la mujer sabia y la mujer pedante. Es decir, que cualquier cosa que sea averiada, venga de donde viniere, será siempre condenable y las buenas de todas parte son sólo las que deben buscar. ¿Será, pues, justo criticar hoy día a la mujer, que poseyendo una vasta cultura y libre de compromisos matrimoniales, busque en el trabajo de una oficina o cátedra universitaria, un derecho que por obligación le es debido?

Colaboración LOOS.

(Prohibida la reproducción).

Crónica regional

SANTIAGO

SANTIAGO, 3.—El día 10 darán comienzo las clases en la Escuela de Artesanía de la Real S. E. de Amigos del País. Las condiciones de matrícula gratuita se hallan expuestas en las oficinas, General Aranda, 16.

* * *

Se anuncia concurso-oposición para una plaza de canónigo doctoral en la Catedral de Zamora. El plazo para presentación de instancias y documentos es de 60 días.

* * *

Del 8 al 10 del actual se efectuará el siguiente reparto de víveres: 200 gramos de alubias, a 0'70; 150 gramos de garbanzos, a 0'60; 200 gramos de azúcar, a 0'80; 200 gramos de harina, a 0'70, y 200 gramos de jabón, a 0'85. Suministro infantil: 750 gramos de harina, a 1'75; 200 gramos de azúcar, a 0'80; 200 gramos de jabón, a 0'85, y dos botes de leche condensada, a 3'55 cada uno.

EL FERROL DEL CAUDILLO

EL FERROL DEL CAUDILLO, 3. Casino Ferrolano.—Mañana, domingo, a las tres de la tarde, celebrará junta general el Casino Ferrolano, para elegir nueva Directiva.

La segunda convocatoria está señalada para las cuatro de la tarde, en la inteligencia de que esta segunda sesión habrá de celebrarse con el número de socios presentes.

ORENSE

ORENSE, 3.—El racionamiento para la próxima semana, a la capital, es de un cuarto de litro de aceite, 200 gramos de arroz, 200 de harina y dos kilos de patatas, para adultos, y el mismo racionamiento y 250 gramos de azúcar, para infantiles.

Esta noche se ha reunido la Asociación de la Prensa de Orense, con objeto de proceder a la elección de la Junta de mando. Fué designado presidente don José Fernández Gallego; vicepresidente, don Vicente Martínez Risco; secretario, don Isidoro Guede Fernández; tesorero-contador, don Miguel López Elizalde; vocales, don Manuel Alcalá y don Luis Andeto.

Han llegado ya a esta capital los hermanos Rodríguez y otros corredores gallegos que participarán mañana en el circuito ciclista que organiza Educación y Descanso, sobre un recorrido de 90 kilómetros.

BETANZOS

BETANZOS, 3.—En las oposiciones que recientemente se celebraron en Madrid para ingreso en la Escuela Cntral de Puericultura, con plazas limitadas, ha obtenido el número 5 el joven médico de esta Beneficencia don Jesús Gundín Hurtado. Le felicitamos, lo mismo que a sus familiares, en especial a su padre político, el médico de esta localidad don José Calviño Salazar

Parece segura la dimisión de Pierlot, el martes

El día 14 será la conferencia de los países árabes

WASHINGTON, 3.—En los circulos diplomáticos se espera la dimisión del Gobierno belga que preside el católico Hubert Pierlot, una vez que se haya celebrado la reunión parlamentaria convocada para el martes próximo. Parece que la dimisión se producirá no solamente a causa de la retirada del Gabinete de los cinco ministros socialistas, sino también por la huelga de mineros de carbón, que dura desde hace cinco días. Esta huelga tiene carácter político y afecta gravemente a la vida del país. El paro fué organizado por el partido comunista, que quiere su participación en el Gobierno.

Se cree que si Pierlot dimite, le sustituirá el jefe socialista Achile Van Acker, ministro de Trabajo, que desea gobernar con la colaboración comunista.—(EFE).

LA CONFERENCIA PAN-ARABE SERA EL DIA 14

EL CAIRO, 3.—El 14 de febrero ha sido fijado como fecha para la celebración de la conferencia de los ministros de Asuntos Exteriores de los Estados árabes en la que se tratará de la unión panárabe.

Será presidida por el primer ministro egipcio y a ella asistirán los ministros de Asuntos Exteriores de Egipto, Irak, Arabia saudita, Yemen, Transjordania, Siria y Líbano.—(EFE)

Fallo del concurso nacional de violoncello

En Madrid, a 31 de enero de 1945, reunido el jurado calificador del Concurso Nacional de Violoncello, creado por la Vicesecretaría de Educación Popular, constituído por don Regino Sainz de la Maza, don Joaquín Rodrigo, don Antonio de las Heras, don Gabino Alvarez y don José Moreno Bascuñana, tras de haberse celebrado los ejercicios impuestos y atendiendo a los méritos perfectamente equiparados mostrados por don Ricardo Vivo Bazo y la señorita Pilar Casals Vidal, acordó por unanimidad dividir el premio entre ambos concursantes.

Mujeres de Acción Católica

CENTRO ESPECIALIZADO DE MAESTRAS

Mañana, lunes, tendrán las maestras su círculo especializado, dirigido por el señor consiliario, don Víctor Blanco. Será a las siete de la tarde y en el local de costumbre, Travesía de la calle Real, 2, primero.

A este círculo pueden asistir las maestras que lo deseen, nacionales y particulares, sin que precisen pertenecer a la Acción Católica.

Tres miembros del "Elas", condenados a muerte

ATENAS 3.—Han sido condenados a muerte por el Tribunal Militar, acusados de asesinato y alta traición, tres miembros más del ELAS, que, según se dice, pertenecen a la organización de seguridad del EAM llamada Opias anuncia el enviado especial de la agencia Reuter en la capital helénica. La acusación de alta traición se basa en el hecho de que tomaron las armas contra las fuerzas del Gobierno lega de Grecia y sus aliados.—(EFE.)

No es cierto que haya sido evacuada la población alemana del Este

BERLIN 3.—Los círculos políticos de Berlín—dice la Agencia D. N. B.—dedican atención a ciertas informaciones procedentes del extranjero, en las cuales se dice que las autoridades alemanas han procedido a evacuar a la población alemana del Este, por lo cual es probable que dentro de poco no quede ningún habitante al otro lado del Oder. Dichos círculos niegan que tal evacuación en masa se haya efectuado, y afirman, por el contrario, que la mayoría de la población ha continuado en las regiones dejadas a espaldas de las fuerzas armadas del Reich. Si cuando los rusos abandonen esos territorios—añaden—no es encontrada la población alemana, se deberá a que fué asesinada. Hombres, mujeres y niños han quedado en las zonas del Este, por una u otra razón, y ello es no solamente cierto para la campiña, sino también para las grandes ciudades, tales como Koenisberg, Thorn, Graudenz, Posen, Lodz y la cuenca industrial de Alta Silesia, donde millones de alemanes se encuentran ahora bajo el régimen soviético o han sido cercados por las fuerzas bolcheviques.—(EFE).

BARACHOL

Contra la sarna, aplicando la pomada en las manos. Evita enormes molestias y gastos. (Censura Sanitaria, 1.121)

Por una Semana Santa coruñesa

Ya tenemos Estadio. Magnífico. El deporte coruñés está de enhorabuena. Falta hacia una palestra deportiva en La Coruña.

También tenemos playa. Estupendo. Nuestra ciudad, por su situación y por su clima, es una apropiadísima ciudad veraniega. Riazor se está remozando y se convierte a pasos agigantados en una espléndida playa.

Se irá a la estación terminal. Se habla del plan Cort, que hará una nueva Coruña.

Y entre tantas preocupaciones y problemas materiales, año tras año, pasa sin pena ni gloria eso que acostumbramos a denominar pomposamente "Semana Santa coruñesa".

Es ya tópico que en La Coruña, por nuestra especial idiosincrasia, parecemos sumidos en sueño letárgico para los problemas fundamentales. Esto no es cierto. La Coruña—los coruñeses—podemos y queremos ser tanto como el que más.

Ahora se nos ofrece una magnífica oportunidad de demostrarlo. La Hermandad de San Juan Evangelista, nacida el año pasado, que organizó la Procesión del Dolor, no quiere poner límite a sus anhelos y proyecta una encuesta a todas las personalidades coruñesas. A través de un espacio de tiempo breve, la prensa y la radio nos van a traer la opinión valiosa y autorizada de todos los que en La Coruña pueden sentir estas inquietudes.

¡Atención a la encuesta! En ella se pondrá de manifiesto nuestra capacidad como católicos y como coruñeses. Por que eso quiere ser. Un clarinazo que despierte la atención de todos hacia nuestra Semana Santa. Años atrás, la Prensa ha recogido varias veces este deseo. Pero falto de aliento, murió apenas iniciado. Ahora hay un propósito firme de llevarlo a la práctica. La Procesión del Dolor, que tan imborrable recuerdo dejó es un punto de partida para la revalorización de nuestra Semana Santa.

¡Cuántas ciudades, menos importantes que La Coruña, se esfuerzan en este sentido! No ya Sevilla, Málaga, Valladolid, etc., que tienen un prestigio nacional. Cerca de nosotros, en Galicia, tenemos el ejemplo magnífico de innúmeros pueblecitos que trabajan sin descanso, con un incesante afán de superación por el mayor esplendor de su Semana Santa.

Además, aparte de todas las consideraciones de orden religioso que se podrían hacer, hay una verdad innegable. Una nueva Semana Santa sería un bien para La Coruña, desde todos los puntos de vista, incluso el económico.

Que nadie permanezca indiferente ante esta encuesta. La juventud coruñesa os ofrece ilusionada estas páginas para que todos, sin excepción, colaboréis en este afán común de lograr una Semana Santa grave y austera, que sea prestigio y honor de nuestra ciudad.

†

LA SEÑORA

Doña Josefa Castro Ramos

VIUDA DE LOPEZ FIDALGO

FALLECIO EL DIA 3 DE FEBRERO DE 1945

Después de recibir los Santos Sacramentos y la bendición de Su Santidad

R. I. P.

Sus hijos doña Herminia, don César (ausente), don Sadot, doña María, Vda. de Lombas y doña Felisa (ausentes); hijos políticos don Arturo Gallego Pardo, doña Hermitas Torrón (ausente), doña Teresa Valín y don Manuel Pérez Fernández (ausentes), nietos, biznieto, y demás familia,

PARTICIPAN a sus amistades tan dolorosa pérdida, y les ruegan asistan a la conducción del cadáver al Cementerio general, que tendrá lugar hoy a la una y media y al funeral que se celebrará mañana lunes día 5 del corriente a las once y media de la mañana, en la iglesia parroquial de Santa Lucía, por lo que le anticipan las gracias.

Casa mortuoria: **José Lombardero 22 - 4.°**

Anuncios por palabras

Cada palabra VEINTICINCO CENTIMOS

PUEDE USTED PUBLICAR SU ANUNCIO, SIMULTANEAMENTE, ABONANDO A RAZON DE DOS PESETAS CADA PALABRA EN LOS SIGUIENTES DIARIOS:

EL IDEAL GALLEGO, LA CORUÑA ◆ DIARIO REGIONAL, VALLADOLID ◆ HOY, BADAJOZ ◆ IDEAL, GRANADA ◆ LA VERDAD, MURCIA ◆ YA, MADRID

LE INFORMARAN EN LA ADMINISTRACION DE EL IDEAL GALLEGO, AVENIDA RUBINE, 10, O EN CUALQUIER AGENCIA DE PUBLICIDAD

Agencias

¡¡PROPIETARIOS! Para traspasos administraciones y compra - venta fincas "Avante".

PATENTES, marcas, Agenrivas José Antonio, 7, Madrid.

ASUNTOS. Documentos: de Tribunales, Juzgados. Oficinas Estado. Ricardo Seoane Rodríguez. Procurador. Cantón Pequeño, 24.

PENALES, gestiones urgentes. Cintra. José Antonio, 31. Madrid.

Demandas

IMPORTANTE fábrica - mobiliario sanitario, juguetería y lámparas artísticas, graneles perfumerías y otros, solicita representantes plazas Coruña, Vigo, Pontevedra, Santiago y Ferrol, referencias satisfacción. Dirigirse: Manuel M. Carmona. Santa Lucía. 11. Sevilla.

Enseñanzas

COMERCIO práctico, Inglés, Intendente Mercantil. Payo Gómez, 9, 3.°, dcha

Ofertas

OFRECESE señorita compañía o cuidado niños. Referencias: Corresponsal Ideal Gallego. Villagarcía.

¡MUSICOS! ¿Tienen mis éxitos para Banda y Orquesta en su repertorio? Si no los tienen pídanlos y los recibirán contra reembolso. Lucas Moris: Adelaida Muro, 6, (La Coruña).

ANUNCIOS: Ordénelos telefoneando al 1542.

Practicantes

VAZQUEZ Río (Antonio). Avenida de Finisterre 28 2.°

Testamentarías

TESTAMENTARIAS, derechos reales, pensiones civiles y militares y tramitación de toda clase de expedientes: Francisco Martínez Sevilla. Gestor Administrativo Colegiado, Marina 16 y 17, bajo.

Tintorerías

¡EN SEIS HORAS! su traje lavado en seco y planchado a vapor. Teñido y desinfectado de ropa. Se garantizan trabajos "Tintorería Hércules" San Nicolás 32 Teléfono 1551. Sucursal en Betanzos. Roldán, 34. En Carballo. Casa Siros.

HALLAREIS TODOS LOS MATERIALES DE LA CONSTRUCCION EN PARDO PARADA, S. L. LA CORUÑA Payo Gómez, 16. Teléfono, 1037

Alquileres

SE ALQUILA gran local propio para Industria o almacén. Superficie, 650 metros cuadrados, sin columnas. Informan: Plaza de Lugo, 10, bajo.

CAMBIARIA piso 5 habitaciones, cocina y baño, céntrico, poca renta, por otro también céntrico no menos de 7 habitaciones, cocina y baño, de renta no muy elevada. Razón, Teresa Herrera, 12, bajo.

Droguería "Leito" San Andrés 93 Pinturas Barnices Brochas

ACADEMIA de Corte y Confección de Maruja Castelo. Rápida enseñanza a base de modernísimo método. Se conceden títulos. José Lombardero, 38, 3.°

Fincas

VENDO Madrid magnífica casa céntrica, pisos libres. Teléfono 52.724. Apartado 171. Madrid.

Modistas

FAJAS "Mely" Cauchos Tricots. Telas a medida Real. 15, 1.°

MODISTA Elegancia y economía. Pardo Bazán, 25 3.°

Pérdidas

PERDIDA de una perra de caza "Puenteur" color chocolate cola cortada. Carretera del Pasaje, núm. 15, donde se gratificará.

PERDIDA cartera carnet militar frente al Estanco Plaza Pontevedra. Se gratificará espléndidamente su entrega en el citado Estanco.

Préstamos

PRESTAMOS operaciones de crédito y compraventa de toda clase de valores. Francisco Martínez Sevilla. Corredor de Comercio Colegiado. Notario Mercantil Marina, 16 y 17 bajo.

Trabajo

TRABAJO domicilio. Puede ganar 15-30 diarias. Tengo representantes, colaboradores. Coruña región. Apartado 544. Madrid.

CUALQUIER persona después de su trabajo puede ganar mucho dinero mismo domicilio trabajo sencillísimo al alcance de todos. Escribir, Sr. Blanco. Andrés Mellado, 56. Madrid.

IMPRENTA. Pida presupuestos para sus trabajos a "El Ideal Gallego".

Jeroglífico número 370

¿Le cortaron el pelo en el Regimiento?

Solución al crucigrama de ayer:

Horizontales: A, Veloz. B, Visores. C, Talón. D, Nadaron. E, Tabú. Obok. F, Sarecia. G, Sazaa.

Verticales: 1, Nap. 2, Vitabas. 3, Mesaduras. 4, Lola. Ez. 5. Pororocas. 6, Zenobia. 7, Nos.

Transportes

TRANSPORTES Peninsulares Barcelona. Agencia en Coruña. Linares Rivas 34. Teléfono 2334. Transportes combinados a domicilio con toda España. Economía seguridad, rapidez.

Traspasos

TRASPASO negocios propios matrimonio, económicos. Juana Vega, 10.

NEGOCIO Mercería, Paquetería, vivienda primer piso. Damas 2

Ventas

SE vende una casa en la calle Panaderas, de planta baja y tres pisos. Razón Marina, 17, bajo.

¿QUIERE usted vender casas, automóviles muebles y toda clase de objetos. En esta Sección sus ofertas tienen gran efectividad.

El Ideal Gallego

LA CORUÑA, DOMINGO, 4 DE FEBRERO DE 1945

FRAY LUIS DE LEON EN NUESTRO CAMINO

Una nueva edicion de sus obras castellanas

Por L. LOPEZ SANCHO

La anemia de nuestra literatura del momento y la invasión de los Bronte, los Mitchell, los Zilahy, que entre asiofán y colorín campean en los escaparates de las librerías españolas, son causa de que con grave daño para nuestra singularidad espiritual, las nuevas generaciones de lectores hallen pasto a sus inquietos apetitos, en manjares extranjerizos, rara vez acomodados a nuestra especial idiosincrasia y a lo que siempre ha constituído un ángulo peculiar de ver el mundo: el punto de vista español.

Es natural que el joven lector hispano, ansioso de configurarse un mundo conceptual en este momento en que conceptos y figuras se nos muestran en angustioso desenfoque, busque ávidamente en la literatura extrapirenaica, más vigorosa y más a tono con los tiempos que la propia, la definición del gran problema del presente. Historia y futuro se muestran en abierta contradición; para decirlo en lenguaje hegeliano, este es un tiempo de antítesis sin que se acierte a ver la configuración de la síntesis definitiva que los tiempos aguardan. Y en tal momento preñado de inquietudes, de dudas, también de posibilidades, el ser de España claudica en la literatura ante el empuje anglosajón, germano, balcánico, sin paladines que lo sostengan como un gonfalón de combate, ya que no ha de ser Pascual Duarte, pese a su cierto españolismo, quien dé la tónica de nuestra espiritualidad actual.

Nada pueda hacerse para evitar este fenómeno por lo que se refiere a la literatura presente, puesto que es forzoso esperar que cuaje el burbujeo actual de pequeñas figuras cuya labor más importante parece ser el autobombo en las escasas revistas literarias que llegan al lector medio. Pero en cambio nuestro más maduro pensamiento; lo que constituye la autenticidad absoluta de lo español; lo que debería ser cimiento y andamiaje de nuestra cultura, tiene abandonado el terreno a lo extranjero y si no podemos sinceramente lamentar que se lea más a Zilahy que a Julito Trenas, si hemos de lamentar profundamente que Cervantes, Lope, Vitoria, Vives, Saavedra, Quevedo, sean desconocidos para las generaciones nuevas y que, de consiguiente, en esta hora de revisiones se busquen soluciones a problemas espirituales que ya tienen eterna respuesta española.

Estas consideraciones nos vienen al pensamiento con motivo de la salida al público de la edición de "Obras completas castellanas" de Fray Luis de León, que en un sólido volumen ha tenido el acierto y la oportunidad de editar la Biblioteca de Autores Cristianos.

He aquí un camino obligado, una misión ineludible de los editores españoles si quieren contribuir a la formación de la cultura del presente: reeditar en ediciones asequibles, pulcras y críticas nuestros grandes clásicos, venero de belleza literaria y de áureo pensamiento español, ya que acaso el mayor acierto de críticos extranjeros haya sido proclamar, como lo han hecho Pfandl y Legendre, entre otros, que el catolicismo es lo más representativo de nuestro pensamiento, y lo católico vibra en nuestra gran literatura con personalidad y fulgor inconfundibles.

Así ocurre con Fray Luis de León en cuya obra encuentra el lector contemporáneo la más irrecusable síntesis de nuestro Renacimiento, ya que el insigne agustino reunía en su genio la filosofía tomista, la metafísica de San Agustín y la humanística de los grandes poetas de la antigüedad grecolatina. "En romance—dice Menéndez y Pelayo—, supo expresar Fray Luis de León el pensamiento de Platón y del Estagirita sin necesidad de recurrir a los alemanescos modos" y perdónosenos la poca exactitud de la cita que hacemos de memoria.

No quiere esto decir que para un lector en formación haya de ser penosa una lectura más cargada de doctrina de lo que ahora se acostumbra. Fray Luis en sus prosas, primeras en que el castellano cobra la absoluta dignidad, soltura, eficacia y belleza, puesto que supera ya las deficiencias del portentoso lenguaje de Fray Luis de Granada, tiene toda la elegancia, elocuencia y donaire que el lector más exigente de la belleza formal pudiera desear. En los "Nombres de Cristo", en "La Perfecta casada" el deleite se une a la virtud doctrinal, con equilibrio que, acaso fuera del siglo de Oro no ha sido igualado.

¿Por qué ha de ser conocido Fray Luis tan sólo por esa media docena de exquisitos poemas, flor y regalo de toda antología? Aquí se nos da su obra refulgente en una edición sin aparato pero espléndidamente orientada, pulcramente corregida y puntuada, y con anotaciones, breves para no enfadosas, pero llenas de justa doctrina y oportunidad.

No era tarea fácil recoger en un volumen la obra de Fray Luis según sus mejores lecciones, mas las dificultades han sido vencidas por otro agustino, el P. Félix García, al que hemos de confesar que no conocíamos pero que se nos revela con los prólogos doctísimos y modelos de crítica literaria de esta edición que comentamos. A pesar de ser notoriamente insuficiente la edición de 1816 del P. M. Fray Antolín Merino, de ella se ha servido el P. Félix para compilar la presente. Pero nada parece serle desconocido desde los trabajos meritísimos de Onís hasta las fantasías literarias de Díaz y Jiménez Molleda en su libro "Escritores españoles del siglo X al XVI" sobre las poesías del cartapacio de Francisco Morán de la Estrella, que aquí no se incluyen.

Aquí se ha recogido el doble aspecto místico y humano de Fray Luis, su concepto de la vida como transcender, sin el que no se concebiría este morir que ahora se exige a las juventudes del mundo. "El cantar de los cantares", "Los nombres de Cristo", los comentarios al libro de Job, los escritos y las poesías, van precedidos de estudios serios, claros y perfectamente sistematizados que enfocan perfectamente al lector hacia el completo logro espiritual de su lectura. Estudios que parecen hechos con el fin de desmentir aquella afirmación, quizá demasiado exacta de Merimée cuando decía que lo español "est une improvisation perpetuelle".

No improvisación sino estudio, hacen de esta edición de obras de Fray Luis un libro inapreciable. Aquí se nos sale al paso este lírico que sólo tiene par en San Juan de la Cruz, este escriturario portentoso, este filósofo lleno de trascendencia y nos tiende la mano para que encontremos un camino en el que hay algo más que psicanálisis, psicología y subjetivismo. El camino del pensamiento español que siempre ha sabido ver lo objetivo y la existencia de una verdad trascendente y absoluta.

MANTENGA SU PEINADO con Fijador Neibo
EL PRODUCTO DE CONFIANZA

El alto personal de Obras Públicas agasaja a D. Alfonso Peña

MADRID 3.—Con motivo de cumplirse hoy el VII aniversario del desempeño de la cartera de Obras públicas por D. Alfonso Peña, el alto personal del Ministerio se reunió a medio día con el Ministro en un acto íntimo.—(CIFRA.)

PREMIO EXTRAORDINARIO

Don Angel Cortázar y Landecho, arquitecto de la Dirección General de Regiones Devastadas en Vizcaya, desde julio del año pasado, a quien la Escuela Superior de Arquitectura de Madrid acaba de otorgar por unanimidad el Premio Extraordinario de final de carrera, de la Fundación "Aníbal Alvarez", del curso 1943-44.

El señor Cortázar concluyó sus estudios y obtuvo el título de arquitecto en junio de 1944, figurando a la cabeza de su promoción. Comenzó a estudiar la carrera de arquitectura en 1933. Al iniciarse la guerra de liberación, el señor Cortázar ingresó en el Ejército, haciéndose alférez provisional de Artillería, en cuya Arma continuó hasta el final de la guerra, que terminó con el grado de teniente. En 1939 reanudó sus estudios de arquitecto en la Escuela Superior de Madrid, concluídos con gran brillantez en el curso último, haciéndose acreedor del preciado galardón que acaba de recibir.

(Foto CIFRA).

PARA SUS LABIOS
Rojo Gardenflor
EN OCHO NUEVOS MATICES
BRILLANTES Y ATRACTIVOS

Una ofensiva anglo-americana en el frente occidental

Por V. V. V.

Sigue sin variar de signo la situación militar en el frente del Este. Los rusos parece que concentran ahora sus fuerzas en la orilla izquierda del Oder—región de Francfort y Kustrin—para preparar la ofensiva contra la capital alemana planteando así la batalla de Berlín, donde la ciudad se prepara febrilmente para prolongar la resistencia hasta el límite.

La aviación aliada desde anteayer mantiene una acción constante de bombardeo de Berlín para retrasar o dificultar en lo posible sus preparativos de defensa. Así, durante la noche de ayer fueron atacados objetivos urbanos de la capital alemana durante dos veces por más de mil cuatrocientos aviones anglo-americanos que, según noticias de fuente británica, arrojaron bombas de dos toneladas de peso.

OFENSIVA ALIADA EN OCCIDENTE

Para cooperar con la ofensiva rusa las tropas anglo - franco - americanas emprendieron anteayer un amplio ataque combinado en el frente de la línea Sigfrido y de Alsacia. En el primero la ofensiva tiene de frente más setenta kilómetros. En el segundo alcanza una extensión de veinte.

Según parece, los aliados se proponen llegar al Rhin, eliminando la amplia cabeza de puente que los alemanes conservan en la zona comprendida entre el río Roer y el gran río alemán. Para ello ha sido puesto en movimiento todo el frente del Roer y el de lo que fué base de la penetración de Von Rundstedt en la zona de Malmedy y Saint Vith. Al principio se hubo demasiada resistencia por parte alemana. Después fué creciendo más y se lucha con violencia en toda su extensión.

Coincide este ataque con una reunión de veinticuatro horas de duración del generalísimo aliado en occidente Eisenhower y el general americano Bralley que manda el Cuerpo de Ejército blindado que opera en la frontera alemana. Se desconocen los términos de esta reunión, pero puede suponerse que de acuerdo con el comunicado en que se indicaba que habían sido tratados temas de orden militar, que las tropas aliadas se prepa-

(CONTINUA EN TERCERA PLANA)

CUIDE SUS CABELLOS CON Brillantina "Gylda"
EN CINCO PERFUMES DISTINTOS

Extraordinaria peregrinación de un septuagenario carlista

Recorrió cerca de dos mil kilómetros a pie

MURCIA 3.—Un septuagenario carlista, Martín González Rezola, ha rendido término a su peregrinación por España y, después de haber recorrido a pie mil novecientos sesenta kilómetros y pasar por veintitres provincias, en cuyo itinerario ha invertido veinte meses, va a regresar en tren a su tierra natal, Pamplona. Salió de la capital navarra el veinticinco de mayo de 1943. Inició su marcha en Santiago de Compostela, coincidiendo con la peregrinación nacional de la Falange, y tuvo el honor de ser recibido por el Caudillo.

Mejoría del general Borbón

MADRID 3.—El general Borbón, duque de Sevilla, ha experimentado una ligera mejoría dentro de la gravedad que no ha desaparecido aún.

Durante la mañana continuaron las visitas de autoridades y personalidades entre las que figura el presidente de las Cortes don Esteban Bilbao y numerosos militares. — (CIFRA.)

Las tropas norteamericanas están a la vista de Manila

(CONTINUACION DE PRIMERA)

tancia de las fuerzas japonesas en las Filipinas, aunque más bien parece que han sido malgastadas en la encomada defensa de Leyte, hasta el extremo de comprometer seriamente la situación en Luzón. Todo hace suponer—continúa—que el jefe japonés en Luzón (¿sigue siendo el general Yamashita?) ha sido sorprendido por los golpes del general Mac Arthur en el golfo de Lingayen, y que, a partir de este momento, no ha podido reponerse después de los efectos producidos por la sorpresa estratégica.—(EFE).

BOMBARDEO DE FORMOSA

LINGAYEN 3.—Las fuerzas aéreas de los Estados Unidos han realizado importantes acciones ofensivas en toda la zona del Pacífico, bombardeando intensamente Formosa, hundiendo o averiando 19 barcazas, 5 lanchas torpederas y un velero, al Norte de Luzón. También han sido atacados tres destructores, de los cuales uno quedó hundiéndose, y los otros dos, averiados, comunica un corresponsal de la Prensa combinada americana. En Formosa sólo se opuso un saza, y 20 aviones fueron destruídos en tierra. En las operaciones de Luzón se derribaron 5 cazas japoneses. La base naval de Cavite fué también intensamente bombardeada.—(EFE).

BUQUES JAPONESES HUNDIDOS

WASHINGTON, 3.—Los submarinos de los Estados Unidos han hundido otros diez buques japoneses—cuatro transportes, tres petroleros y tres mercantes—en aguas del Pacífico occidental, informa un corresponsal de la Prensa combinada americana.

El número de barcos japoneses hundidos hasta la fecha por los submarinos de los Estados Unidos es de 989, de los cuales 104 eran barcos de vela. Desde el 1 de enero han sido hundidos cinco buques.—(EFE).

Myron Taylor y el general Eaker recibidos por el Papa

CIUDAD DEL VATICANO, 3.—El jefe de las fuerzas aéreas aliadas en el Mediterráneo, teniente general Eaker, y el representante personal del presidente Roosevelt en la Santa Sede, Myron Taylor, han sido recibidos en audiencia privada por Su Santidad el Papa.—(EFE).

FOTOS DE CARNET, por ESEME
En los "eufóricos" tiempos del Frente Popular
En los actuales tiempos.

LEA mañana la
HOJA DE LA CORUÑA
ES EL PERIODICO DE LOS LUNES

ESCRITOS COMPLETOS DE SAN FRANCISCO DE ASIS
Y BIOGRAFIAS DE SU EPOCA
PRIMERA VERSION COMPLETA DE LOS ESCRITOS AUTENTICOS DE SAN FRANCISCO
Las Florecillas. Biografías del Santo, por Celano. San Buenaventura y los Tres Compañeros. Espejo de perfección.
ACABA DE APARECER
Editada por la
BIBLIOTECA DE AUTORES CRISTIANOS
Más de 900 páginas en un volumen, primorosamente encuadernado en tela, con profusión de grabados selectísimos, revisado y anotado por los ilustres franciscanos padres
JUAN R. DE LEGISMA y LINO GOMEZ CANEDO
Un precioso volumen de primitivos franciscanos
SOLO 30 PESETAS
Pídanlo a
La Editorial Católica, S. A.
Alfonso XI, 4. Apartado 468
MADRID
o al distribuidor exclusivo:
LIFESA
Valenzuela, 6. Apartado 573
MADRID