El Ideal Gallego

Año XXIX.—Número 8.794.—Avenida de Rubine, 10 — LA CORUÑA, JUEVES, 20 DE SEPTIEMBRE DE 1945 — Precio: 30 céntimos ejemplar

EL CAUDILLO PRESENCIO UN BRILLANTE SUPUESTO TACTICO EN AYA

El general Yagüe expresó al Jefe del Estado la adhesión de su Cuerpo de Ejército

El Jefe del Estado, Generalísimo Franco, recibiendo las insignias de diputado general honorario de la Diputación de Alava, acto que revistió gran solemnidad

SAN SEBASTIAN, 19.—Su Excelencia el Jefe del Estado salió a primera hora de la mañana de su residencia oficial de Ayete para trasladarse al pueblo de Aya con objeto de asistir a los ejercicios de un supuesto táctico. Lo acompañaban los jefes primero y segundo de su casa militar, teniente general Moscardó y general Franco-Salgado. Momentos antes había llegado al pueblo de Aya el ministro del Ejército teniente general Dávila.

El Generalísimo fué recibido por el ministro, el capitán general de la región, teniente general Yagüe y el jefe del Estado Mayor del VI Cuerpo de Ejército general Aizpuru. También se encontraban en el pueblo los generales Alcubilla, jefe de la segunda división de Pamplona; Navarro, jefe de la 161 División; Díaz Varela, jefe de Artillería de la sexta Región Militar; González Antonini, jefe de los Servicios de Ingenieros de la VI Región; el Gobernador militar de San Sebastián, general Pimentel, así como todos los jefes de Cuerpos de la VI Región y oficiales de la guarnición de San Sebastián. También se encontraban en el citado lugar el Gobernador civil de Guipúzcoa, Barón de Benasque y el Alcalde de San Sebastián, únicas personas civiles invitadas por el Capitán General de la VI Región a presenciar los ejercicios. Asimismo asistieron el Comandante de Marina de Gupúzcoa, el Coronel jefe de los servicios del Aire y otras personalidades militares.

El Caudillo después de ser cumplimentado por las citadas personalidades se dirigió al pueblo de Orio donde revistó las fuerzas del batallón de Infantería número 123 que le rindieron honores y desfilaron luego ante el Generalísimo. Seguidamente el Caudillo volvió a Aya donde desde un puesto de mando presenció los ejercicios del supuesto táctico que fueron realizados por el batallón de Infantería 122 con un grupo de artillería. Consistió el ejercicio en un combate de vanguardia de un batallón que había recibido la orden de realizar una marcha de aproximación para alcanzar una posición establecida en la carretera de Villabona, entablando combate con el enemigo. Su Excelencia siguió con gran interés las diferentes fases del ejercicio táctico que resultó magnífico y duró una hora y cuarto.

Terminadas las maniobras Su Excelencia y los altos jefes se dirigieron al pueblo de Aya donde el vecindario tributó al Jefe del Estado y Generalísimo de los Ejércitos un entusiasta recibimiento. El Caudillo se dirigió a la parroquia y a la entrada del templo fué recibido por el cura párroco. El Caudillo penetró bajo palio en el templo; subió las gradas del altar y permaneció arrodillado orando algunos momentos. Se cantó una Salve y a continuación el Jefe del Estado salió del templo también bajo palio, y en el pórtico un grupo de niños le hizo la ofrenda de los frutos de la localidad. Una banda militar inter-

(CONTINUA EN TERCERA)

Los jefes políticos yugoeslavos piden que desaparezca la dictadura comunista de Tito

La vista de la causa contra Laval empezará el día 4

PARIS, 19..—Oficialmente se anuncia que el proceso del ex-primer ministro francés, Pierre Laval, comenzará el día 14 de octubre próximo, siempre que las próximas elecciones generales permitan reunir el jurado. En caso contrario la vista dará comienzo el día 24.

Las investigaciones preliminares han sido ya completadas y todo está dispuesto para el proceso que se celebrará, con toda seguridad en el viejo edificio del Palacio de Luxemburgo, donde solía reunirse la Asamblea consultiva—(EFE).

* * *

PARIS, 19.—Laval, cuyo proceso ha sido fijado definitivamente para el 4 de octubre próximo, ha manifestado al juez instructor que al acceder a la cesión a Alemania de toda la flota mercante francesa, lo hizo con el propósito de inducir a Hitler a que adoptara una actitud menos severa respecto de Francia.

Agregó que, por otra parte, Alemania se hubiera adueñado de dicha flota mercante por la fuerza, caso de que Francia se resistiera a la cesión.

El Ministro de Asuntos Exteriores, restablecido

SAN SEBASTIAN, 19.—Completamente restablecido de la indisposición que le ha tenido recluído durante algunos días, el ministro de Asuntos Exteriores ha reanudado su trabajo en el Ministerio de jornada. Según noticias que se recogen en centros debidamente informados, es propósito del ministro de Asuntos Exteriores dar por terminada la jornada veraniega al acabar esta semana, trasladándose personal, Ministerio y despacho de los asuntos a Madrid, para continuar allá su actuación a partir del próximo lunes..—(CIFRA).

Continúa la guerra civil en el país

La U. R. S. S. desea un mandato sobre Libia

LONDRES, 19. — Las sesiones de ayer de la Conferencia de ministros de Asuntos Exteriores fueron dedicadas a la exposición del criterio de los representantes de Australia, Nueva Zelanda y Sudáfrica, acerca del problema fronterizo italoyugoeslavo. Se hallaba presente la delegación yugoeslava, pero no así la italiana.

A la sesión de esta mañana no asistieron sino los representantes de las cinco grandes potencias, creyéndose que se trató en ella de la cuestión de Trieste y de Istria.—(EFE).

* * *

LONDRES, 19.—Los dirigentes de los partidos políticos yugoeslavos han dirigido a la Conferencia de ministros de Asuntos Exteriores que se celebra en esta capital, una nota en la que atacan al mariscal Tito, anuncia la Press Association.

Declaran que Tito y su Gobierno, que subieron al Poder con la ayuda de las potencias aliadas, no representan ni la democracia ni la libertad.—(EFE

* * *

LONDRES, 19.—La declaración enviada por los partidos políticos yugoeslavos a la Conferencia de Ministros de Asuntos Exteriores en esta capital, dice que Yugoeslavia está dominada completamente por la minoría comunista, con su ejército político y su policía. Añade que continúa la guerra civil en el país y que la única forma de restablecer la paz es la introducción de un régimen democrático, de acuerdo con las promesas de los aliados, y propone la formación de un Gobierno compuesto de todos los partidos democráticos, incluyendo a los comunistas, y la celebración de elecciones libres.

Como medida preliminar, pide la declaración que se envíe a Yugoeslavia una misión militar aliada para mantener el orden, formar un ejército apolítico y una policía justa. Piden también que sea nombrada una comisión civil aliada para vigilar las elecciones y que la U. N. R. R. A. continúe su labor de ayuda.

Se afirma luego que es indudable que los aliados obraron de buena fe cuando aconsejaron al Rey Pedro que aceptase a Ivan Subasic, Jefe del último gobierno yugoeslavo de Londres, como primer ministro, pero, desgraciadamente, Subasic no representa a nadie en Yugoeslavia, no ha concertado acuerdos con ningún sector del movimiento de resistencia y ha establecido un Gobierno ilegal, dominado por los comunistas.

Termina diciendo la declaración que no existen motivos para que se continúe reconociendo al actual Gobierno dictatorial, y que de seguir así, significaría el reconocimiento de los regímenes totalitarios y el fracaso total de los fines e ideales de guerra, comunes a todas las naciones unidas.

Firman: Sloban Jovanovich, expresidente del Gobierno yugoeslavo de coalición en Londres; Gavrilovich, Jefe del partido agrario servio; Benjamin, vicepresidete del partido nacional yugoeslavo; Wilder, presidente de la comisión ejecutiva del partido demócrata independiente, y Miletac, representante del partido radical.—(EFE).

LA FUTURA FRONTERA ITALO-YUGOSLAVA

LONDRES, 19.—Hasta la una y media de la madrugada del día de hoy permanecieron en consulta los representantes de los Dominios, con el Consejo de Ministros del Exterior, sobre la cuestión de la futura frontera italo-yugoslava.

Una hora antes de terminar las discusiones, la Embajada de Italia en Londres publicó un manifiesto, diciendo que ""Italia está dispuesta a hacer grandes sacrificios para acelerar la reconstrucción de un mundo mejor". El ministro italiano de Asuntos Exteriores—añade el documento—ha informado al Consejo de la "necesidad de asegurar el funcionamiento internacional de Trieste" y ha pedido la adopción de medidas urgentes "para hacer frente a la gravedad de la situación en ese puerto".—(EFE).

EL COMUNICADO SOBRE EL ESTABLECIMIENTO DE LA FRONTERA

LONDRES, 19.—Ha sido publicado el siguiente comunicado acerca de la reunión de hoy de la Conferencia de Ministros de Asuntos Exteriores aliados:

"El Consejo de Ministros de Asuntos Exteriores se reunió hoy dos veces. Ambas reuniones fueron dedicadas al examen de los términos del tratado de paz con Italia. El Consejo convino en que los delegados debían considerar e informar acerca del problema de la frontera yugoslava-italiana y Trieste, de acuerdo con los siguientes términos de referencia:

1) La frontera será, en líneas generales, una línea étnica, dejando el mínimo de población bajo gobierno extran-

(CONTINUA EN TERCERA)

El automotor a Madrid chocó en El Burgo con un tren de mercancías

Catorce viajeros del autovía y el motorista de dicho vehículo resultaron heridos

En otro choque de trenes en Villagarcía hubo quince lesionados

En la estación del Burgo, se produjo ayer por la mañana un choque entre un automotor y un tren de mercancías, y en el suceso resultaron heridos 14 viajeros, y el motorista del vehículo primeramente citado. El estado de cuatro de los lesionados, es de pronóstico reservado, y el de los restantes, leve salvo complicaciones. Además de estos heridos, hubo otros que sufrieron erosiones de mayor importancia, pero éstos siguieron viaje en otro automotor, para ser atendidos en Lugo.

(CONTINUA EN CUARTA)

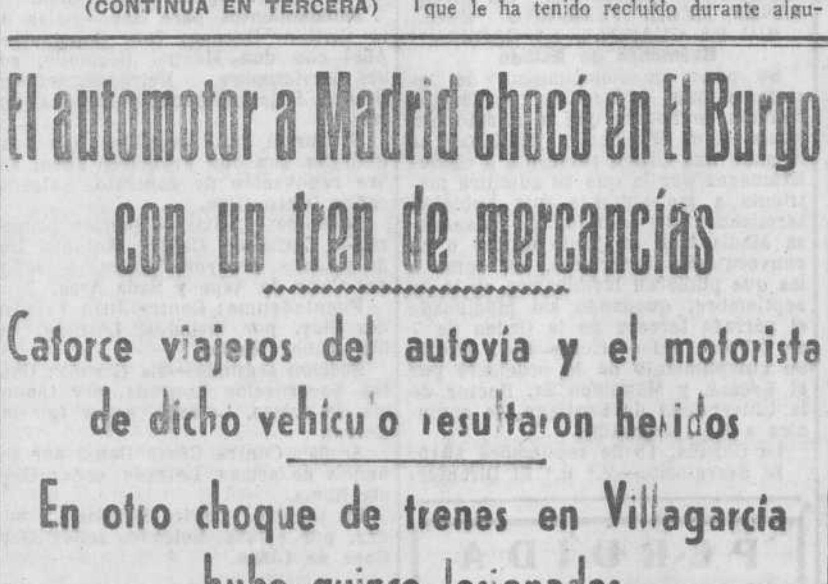

Estado en que quedó el automotor después del choque (Foto EL IDEAL GALLEGO).

Fleming fué recibido por el Papa

Regaló a Pío XII un frasco de penicilina

ROMA, 19.—Su Santidad el Papa ha recibido en audiencia privada, a sir Alexander Fleming, descubridor de la penicilina, con quien conversó durante veinte minutos.

El ilustre hombre de ciencia inglés regaló al Santo Padre un frasco de penicilina, y éste, recíprocamente, obsequió a Fleming con una medalla conmemorativa de los seis años de Pontificado de Pío XII.

El Sumo Pontífice mostró gran interés por la importancia y el porvenir de la penicilina.—(EFE).

Suiza va ofrecer la reanudación de relaciones a Rusia

BERNA, 19. — Un ofrecimiento directo a Rusia para la reanudación de relaciones diplomáticas con Rusia será probablemente hecho por el ministro suizo de Asuntos Exteriores, profesor Max Petit-Pierre, en el próximo período parlamentario que se inaugurará mañana.—(EFE).

El Ideal Gallego

TARIFA DE SUSCRIPCION

Mes	Ptas.	6'50
Trimestre	"	19'50
Semestre	"	39'—

PAGO ADELANTADO

LA URBE

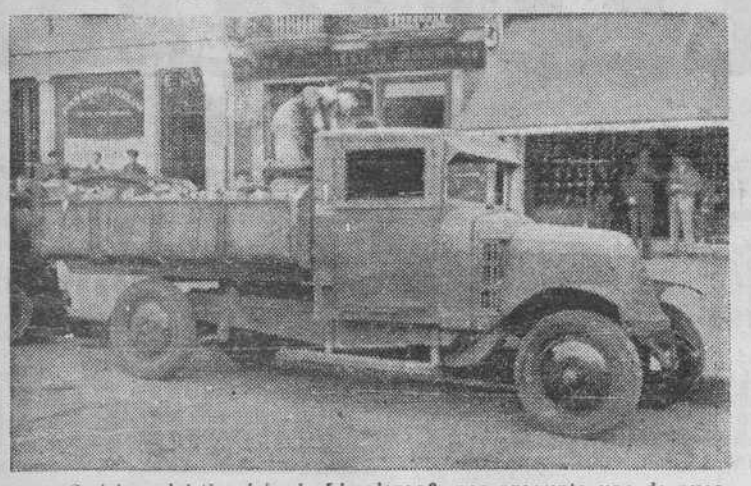

¿Qué hay del Servicio de Limpiezas?, nos pregunta uno de nuestros asiduos lectores. Pues verá usted; que no es tan malo como algunos dicen, ni tan eficiente como debiera ser. En esto, como en tantas otras cosas, ha sucedido que La Coruña fué creciendo, hasta pasar en pocos años de unos setenta mil habitantes a ciento veinte mil. Y que los trajes se le han quedado cortos. Desde hace unos veinte años, según nuestras noticias, ni la plantilla de la Guardia Urbana sufrió la menor alteración, hasta el pasado año que fué aumentada en diez números, ni el Servicio de Limpiezas fué mejorado con la adquisición de material notable y el incremento de operarios. Y, claro está, La Coruña ha sufrido las consecuencias. Con la agravante de que no se acometió la mejora de dicho servicio en unos tiempos en que era fácil por la existencia abundante de material en los mercados y su poco precio, y que ahora ni el material abunda, y si se encuentra cuesta un ojo de la cara. Y, a pesar de esto, no habrá más remedio que hacer algo. Por lo que se refiere al personal, hemos visto que en una reciente sesión se acordó la creación de veinticinco plazas nuevas de operarios de Limpiezas y quince de Agentes de la Guardia Municipal. Algo es algo, pero, repetimos, que habrá que decidirse también en el presupuesto próximo por la adquisición de material. Uno de los graves inconvenientes con que el Servicio de Limpiezas tropieza es la anarquía en las edificaciones en algunos barrios, que han crecido a la buena de Dios, sin plan ni control, y el deficiente estado de las pavimentaciones, circunstancias que se deben tener en cuenta para que en su día el Servicio de Limpiezas pueda rendir la eficacia necesaria. Sin embargo, mucho más de lo que es hace se podría hacer si los poerarios del citado Servicio y sus vigilantes desplegasen en su trabajo mayor celo, conscientes de la importancia que tiene su labor para el buen nombre de la ciudad. Y si muchos coruñeses sintiesen mayor cariño por ella. ¡Hay que ver cómo la tratan a veces!

◆ ◆ ◆

CORREO.—Varios vecinos del Campo de Marte se quejan de la deficiencia del alumbrado en aquella zona. Trasladamos su queja a la Superioridad, seguros de que será rápidamente atendida.

Crónica de Sociedad

BAUTIZO.—En la iglesia parroquial de San Nicolás recibió las aguas bautismales la niña que recientemente dió a luz la esposa de don Fernando López Nuño, nacida Purita Díaz.

Apadrinaron a la nueva cristiana su abuela paterna doña Josefa Niño de Balmaseda, viuda de López Méndez y el director general del Banco de La Coruña, don Matías González Rodríguez. A la neófita se le impuso el nombre de María del Carmen.

Para asistir a este acontecimiento, que fué solemnizado en el domicilio de los padres ed la bautizada, llegaron de Santiago los señores de Legaz Lacambra y de Vigo los señores de López Niño (don Enrique), así como otros miembros de la distinguida familia.

LETRAS Revista del Hogar

PETICIONES DE MANO.— A don Carlos Martínez del Valle le ha sido pedida la mano de su hija, la señorita Cándida Martínez Viadi, muchacha que goza de grandes simpatías, para don José Rivas de la Plaza, ambos pertenecientes a prestigiosas familias de esta localidad.

Hicieron la petición don Francisco Rivas López y su esposa doña Antonio de la Plaza Soñer, padres del novio.

Entre los prometidos se cruzaron valiosos regalos, habiéndose señalado la boda para fecha próxima.

—Por doña Dolores Ventureira, viuda de González, y para su hijo Segundo, ha sido pedida a los señores de López Rodríguez, la mano de su hija Salita, ambos de estimadas familias de Monforte y La Coruña respectivamente.

Entre los novios se cruzaron los regalos de rigor. La boda quedó concertada para fecha próxima.

—Por la señora viuda de Soto y su hijo, don Federico Soto Limeses, ha sido pedida a los señores de Ares Montes, la mano de su hija María Victoria, para su hijo y hermano respectivamente, don Antonio, joven y culto empleado del Banco de La Coruña.

Entre los novios se cruzaron los regalos de rigor, quedando concertada la boda para fecha próxima.

NATALICIOS.—Ha dado a luz un niño doña María de la Concepción Pardo Conchado, esposa de don Jesús García Siso Delegado Provincial de Sindicatos.

El niño —primogénito— y la madre se encuentran perfectamente.

—Doña Pilar Fernández Valmayor y Saenz, esposa del abogado don Luis Carro Viqueira ha dado a luz un niño que es el segundo varón y tercero de sus hijos.

Tanto la madre como el recién nacido se encuentran en perfecto estado de salud.

OPERADO.—En Santiago le ha sido practicada, con satisfactoria resultado, una delicada operación a nuestro antiguo convecino, don Daniel Aler Tárrago, director del Banco de España, en Pontevedra.

VIAJEROS.—El lunes salieron para Madrid don Luciano Rey Romero y su hermano político el ingeniero don Luis Aldaz Muguiro.

—Después de haber pasado una temporada en la amable compañía de sus tíos los señores de Bermúdez de Castro y Feijóo (don José), regresaron a Vigo las señoritas Cristina y Pastora Ozores Ochoa, pertenecientes a la Casa condal de Priegue, que fueron muy agasajadas y admiradas en esta capital.

—Después de haber pasado su verano en La Coruña regresaron a la capital de España don José Rey Romero, su esposa doña María Luisa Gómez Guitián y sus hijos.

—Pasaron unos días en las posesiones familiares de Romariz (Inclo), el general de Ingenieros don José Durán Salgado y su distinguida esposa doña Carmen Robles Sanz. Los señores de Durán saldrán hoy para Pontevedra, Vigo y otros puntos de la región.

—Para Madrid salieron don José González Rodríguez, su esposa doña María Hervada y sus hijos.

—También para Madrid salieron don Guzmán Rodríguez Rincón, su esposa doña Carmen Nache y su hija María Luisa, la notable cantante.

NOTAS Y AVISOS

CUPON DE CIEGOS.—El doscientos noventa y uno, premiado ayer.

PRO NUEVA IGLESIA DE SAN PEDRO DE MEZONZO.—J. Quintanilla, 100 pesetas; un devoto, 50.

Los donativos se pueden entregar en la Iglesia.

EL PUERTO.— Entraron: "Argentona", de Bilbao, vacío; "Ría de Corme", de San Pedro de Pinatar, con sal; "San Lorenzo" y "Galicia", ambos con carbón, de San Esteban de Pravia.

Despachados: "Santi", para Desmerara, en lastre; "San Lorenzo", para Foz, en lastre; "Carmucha García", para Pontevedra, con abono.

Se esperan: "Monte Contes", con general, y "Chiquito", a cargar carbón.

SUCESOS.—**Trabajo.**— En distintos accidentes de trabajo sufrieron lesiones leves, el pintor Ramón Varela Neira, de la Travesía de Montiño, en la rodilla izquierda, y Secundino Ameijeira Constela, obrero municipal, de Cordonería 16, en una mano.

Caída.—El niño de 7 años, Ramón Muiños Alvarez, de Paz 3, se cayó al suelo y se produjo lesiones en la región frontal.

MAREAS PARA HOY.— Pleamares: a las 3,55 horas, 3,55 metros de altura; a las 16,19 horas, 3,69 metros. Bajamares: a las 10.07 horas, 0,88 metros; a las 22,31 horas, 0,76 metros.

SUSCRIPCION abierta para erigir un altar a Nuestra Señora de la Caridad del Cobre, Patrona de Cuba, que se venera en la Iglesia de Santa Lucía de esta capital.

Sobrante de lo recaudado en la bandeja en el día de su festividad, donado por varios devotos, 200 pesetas; un cheque contra el Banco Central donado por I. M. S., de Santiago, 25; don Eulogio Martínez, 25; don José Gallego Otero, 10; don Ramiro López Mantiñán, 10; doña Ruperta Rodríguez, viuda de don Cándido Vázquez (segundo donativo), 50; una cubana, 25. Total recaudado hasta la fecha pesetas 15.066,55.

Los donativos se siguen recibiendo en Castelar núm. 1, a nombre de doña Carmen R. de la Cuesta de Fernández Gómez.

SECCION RELIGIOSA

SANTO DEL DIA

SANTA FAUSTA, VIRGEN

En Cysico, en el mar de Mármora, en tiempos del emperador Maximino, el mismo sacerdote idólatra Evilasio, hizo que a Fausta por escarnio la rapasen y atormentasen, después de lo cual intentó que la aserrasen por medio, pero no pudiendo los verdugos hacerla daña, lleno de terror se convirtió a Cristo. Después a ambos les infligieron todo género de suplicios, hasta que en medio de alabanzas al Señor alcanzaron la palma del martirio.

DIRECTORIO DE MISAS

Día 20.—Santos Eustaquio y compañeros, mártires. Misa Sapientiam; segunda oración y último Evangelio de la Vigilia de San Mateo.

Día 21.—San Mateo Apóstol y Evangelista. Misa propia; segunda oración y último Evangelio de la Feria; Credo; Prefacio de Apóstoles.

CULTOS

PARROQUIA DE SAN JORGE.— Novena de Nuestra Señora de la Merced. Continúa en esta iglesia la solemne novena que la Archicofradía de la Merced canónicamente erigida, dedica a su excelsa Patrona.

Todos los días, a las ocho, misa de comunión general y rezo de la novena. Por la tarde, los ejercicios a las siete y media. El día 24, festividad de la Virgen de la Merced, habrá misa solemne.

Los sermones están a cargo del Padre franciscano Felipe Otero.

IGLESIA DEL SAGRADO CORAZON.—Mañana tercer jueves de mes, celebra los cultos mensuales la Asociación de Señoras de la Adoración del Santísimo. A las 9 será la misa de comunión. A las 12 se expondrá el Santísimo Sacramento que quedará a la veneración de los fieles, velando por turnos las congregantes.

A las 7,30 de la tarde el ejercicio con plática y acto de reparación, terminando con la bendición y reserva.

EL TIEMPO

Datos facilitados por el Observatorio de La Coruña, a las 19 horas del día de ayer:

Presión media a cero grados y al nivel del mar en mm., 765,4.

Temperatura máxima, 23,3 a las 14
Idem mínima, 12,7 a las 1,15.
Idem media, 18.
Humedad media en por 100, 71.
Dirección más frecuente del viento, S. O.
Velocidad media en kms. por hora, 10,3.
Recorrido total del viento en 24 horas en kms., 449.
Visibilidad media en kms., 27.
Lluvia registrada en 24 horas, por metro cuadrado, 00.
Estado de la mar, marejadilla.

Teatro Rosalía Castro

HOY: Homenaje a la memoria dE DON ALEJANDRO PEREZ LUGIN

7 1/2 tarde. DOS FUNCIONES **10'45 noche.**

LA CASA DE LA TROYA

por el Cuadro de Declamación del Centro Cultural y Deportivo de Sta. Lucía

LUJOSA PRESENTACION. MAGNIFICA INTERPRETACION

En la función de la tarde estarán representadas todas las Sociedades coruñesas que entusiásticamente se adhirieron al homenaje, y que adornarán sus palcos con la insignias sociales.

Despacho de localidades en la Taquilla del Teatro.

El Ideal Gallego

ofrece a usted sus Talleres de Artes Gráficas y Fotograbado

CULTURA NACIONAL

BOLSA DEL LIBRO DE LAS FALANGES JUVENILES DE FRANCO

Se pone en conocimiento de todos los camaradas de las Falanges Juveniles de Franco, que deseen solicitar los beneficios de la bolsa del libro pasen por la Casa de Flechas, Juana de Vega, 9, segundo, donde se informarán de las condiciones para obtener dichos beneficios.

INSTITUTO NACIONAL DE ENSEÑANZA MEDIA FEMENINO "EUSEBIO DA GUARDA", LA CORUÑA

Exámenes de Estado

Se pone en conocimiento de las alumnas que pretendan realizar el Examen de Estado que el Excmo. Sr. Ministro de Educación Nacional ha firmado una Orden referente a dichos Exámenes por la que se admitirá matrícula a las alumnas que hubieran terminado sus estudios de Enseñanza Media bien en junio último o en convocatorias anteriores, así como a las que pudieran terminarlos en la de septiembre, quedando así modificado el párrafo tercero de la Orden de 7 de febrero del corriente año; lo que en cumplimiento de lo ordenado por el Excmo. y Magnífico Sr. Rector de la Universidad de Santiago, se comunica a las interesadas.

La Coruña, 18 de septiembre 1945
El Secretario.—V.° B.° El Director.

PANTALLAS CORUÑESAS

GOYA: "Inocencia y juventud"

Con mucho retraso a llegado a La Coruña esta película, perfecto modelo de ingenuidad en la trama y en su desarrollo. Todo le sale bien a los protagonistas y aun al final, cuando parece que ya todo está perdido, surge el desenlace grato, que transforma al presunto criminal en futuro yerno del jefe de policía.

El público se divirtió con las incidencias de la pueril novela, a la que cuadra a la perfección su título español, desde luego más acertado que el de la novela de que está tomada la cinta.—C.

PERDIDA

Gemelo manga camisa, sin valor alguno. Gratificaré S. Andrés, 167, segundo izquierda.

JUECES COMARCALES

OPOSICIONES CONVOCADAS

PREPARACION

Informes, esta Administración

Gran Cine Coruña

MAÑANA:

ESTRENO CUMBRE

Una película magna que nos muestra las más impresionantes escenas de aviación

VUELO DE AGUILAS

Romance y aventura en los aires. Grandioso. Espectacular

Verónica Lake, Constance Moore, Ray Milland, W. Holden, B. Donlevy

CENTROS OFICIALES

DELEGACION DE HACIENDA

Relación de las órdenes de pago de pensiones recibidas de la Dirección General de la Deuda y Clases Pasivas:

Montepío militar.— José L. Morales Llanos y Consuelo Castro Calvo.

Montepío civil.— Isabel Resch Doval.

Jubilados.—Alejo Cerro Benes.

PALACIO DE JUSTICIA

La causa que estaba señalada para ayer por corrupción de menores contra Herminia Ares, no era contra la vecina de la Plazuela de Mariñas 8, doña Herminia Ares Rey, cuyo nombre y primer apellido coincidían.

Señalamientos para hoy.—Salas de lo Civil.— Orense: Don Constantino Añel con don Manuel Bermello, sobre servidumbre. Letrados, señores Blanco Rajoy Espada e Iglesias Corral.

El Ferrol del Caudillo: Don José Pedreira con don Francisco Jove, sobre renovación de contrato. Letrado, señor Otero Ojea.

Salas de lo Civil.— Sección primera.— Carballo: Contra Antonio Rodo y otros, por robo. Letrados, señores Cano de Aspe y Sanz Ares.

Puentedeume: Contra Juan Fernández Rey, por lesiones. Letrado, señor Núñez Macías.

Sección segunda.—La Coruña: Contra Encarnación Loureda, por tenencia de armas. Letrado, señor Iglesias Corral.

Arzúa: Contra César Dans, por tenencia de armas. Letrado, señor García Rama.

La Coruña: Contra Santiago Jiménez, por estafa. Letrado, señor Martínez de Llano.

TEATRO ROSALIA CASTRO

MAÑANA: ESTRENO

La más divertida comedia de los dos estúpidos más graciosos del cinema

CARTELERA DE ESPECTACULOS

CINE AVENIDA

HOY ULTIMO DIA a las 8 y 11 de

La mujer fantasma

Joan BLONDELL y Roland YOUNG

MAÑANA: Otro monumental estreno

LOCOS SUELTOS

Joan Bennett y Adolphe MENJOU

KIOSCO - HOY

ALTO: 8 y 11
BAJO: 8'15 y 10'45

La conmovedora producción

EL DOCTOR MISTERIO

(En español)

George Sanders y Mary Maguire

YA-VOY-HOY

La hilarante comedia

LA PITONISA

Paulette Goddard - Ray Milland

NO-DO 141 B. 8 — 11

MAÑANA: PERFIDIA

GRAN CINE CORUÑA

ULTIMO DIA

La mujer de las dos caras

NO-DO 141 B. 8 — 11

MAÑANA: Estreno cumbre

VUELO DE AGUILAS

CINE GOYA

PRIMER REESTRENO

ESTUDIANTES EN OXFORD

LAUREL - HARDY

8 — 11 Tolerada

LA SOLANA

HOY, JUEVES, de 8 a 10

GRAN TE DE MODA

AMENIZADA POR LA ORQUESTA

UBIERNA

Servicio diario de Restaurante. T. 1204

Especialidad en Bodas y Banquetes

DEL DIA

PERMANENTE ACTUALIDAD DE UNA DOCTRINA

El discurso pronunciado por el Ministro de Asuntos Exteriores en la inauguración del monumento a Francisco de Vitoria reune, además de su gran valor como magnífica pieza doctoral, el de responder a una nota de la máxima actualidad universal. El mundo, sus cabezas dirigentes, andan buscando la fórmula eficaz que permita organizar la comunidad internacional, de una manera todo lo humanamente estable, vigorizando la unidad entre todos los pueblos y respetando sus libertades y derechos. Esto es al menos lo que dicen en sus declaraciones personales y colectivas.

Pues bien, como claramente ha proclamado el señor Martín Artajo, esa fórmula hace ya cuatro siglos que fué hallada y esclarecida por un teologo español, Francisco de Vitoria. Y desde entonces no ha sido inventada ninguna otra doctrina que la mejore y pueda sustituirla. Es más, si los pueblos y los Estados la hubieran fielmente seguido, es evidente que la humanidad se hubiese ahorrado muchos sacrificios y el dolor y los estragos de numerosas guerras y revoluciones. No siempre las guerras hubieran sido evitables, porque a veces es preciso defenderse contra la agresión injusta y las apetencias y abusos de los más fuertes. Pero si los pueblos hubieran estado organizados en la comunidad internacional que preconizaba el P. Vitoria, vinculados a los problemas del mundo, a la paz y a la seguridad, no cabe duda que las agresiones hubiesen sido más difíciles, y que el egoismo de los fuertes hubiera chocado con el freno de la seguridad colectiva. Ciertamente que no es nada fácil que coincidan todos los pueblos, mejor dicho, todos los dirigentes, en análogo sentido de la moral y de la solidaridad internacional, y que posean el mismo concepto del derecho y de la libertad. Ya hemos visto con frecuencia con que facilidad se tuercen esos conceptos para tratar de legitimar acciones a todas luces reprobables. Mas no hay otro camino que el de fomentar el sentimiento de la comunidad internacional si queremos dotar a cualquier organización de naciones de la eficacia necesaria para afrontar los graves problemas que afectan a la vida de todos los pueblos.

Pero esa comunidad exige la más pura igualdad de derechos y de libertad de todos los pueblos, sean poderosos o débiles, y hasta la máxima tolerancia con los vencidos, porque no olvidemos que los pueblos permanecen y las circunstancias pasan, y que todas las generaciones se sienten solidarias en cierto modo de las que las precedieron, de manera que se consideran herederos de cualquier arbitrariedad e injusticia, engendradoras de peligrosos resentimientos.

En la doctrina vitoriana se dan, como recordaba el señor Artajo, todas las bases necesarias para la organización de la comunidad internacional. Fraternidad entre todos los pueblos, conservando cada uno su propia personalidad; vinculación a los problemas de carácter universal; seguridad contra las guerras... Todo el calor vital de la suprema realidad cristiana, porque si es olvidada esta norma eterna, o se cae en el absolutismo o en la demagogia. No es buen augurio, si la rectificación no llega pronto, que en la Sociedad de Naciones Unidas, cuya organización está en trámite, haya sido excluida la patria del creador del Derecho Internacional, el pueblo que ha hecho siempre la más abnegada defensa del derecho y de la libertad, con el sentido profundo y trascendente derivado de sus arraigadas creencias católicas.

Cuatro marineros felicitados y obsequiados por el Gobernador civil

Por haber salvado a dos bañistas en peligro de perecer ahogados, en Riazor

El Gobernador Civil y Jefe provincial del Movimiento don Jesús María de Yraola y Palomeque ha recibido ayer al mediodía en su despacho oficial a los marineros Manuel Sánchez Casas, José Conde Ameal y Francisco Pardo Suárez, y a José Alen Galán, marinero del servicio de salvamento de la playa de Riazor, que, días pasados habían salvado a dos bañistas cuando estaban en peligro de perecer ahogados en la referida playa, suceso que hemos publicado en estas columnas.

Por el rasgo humanitario realizado fueron felicitados por el Gobernador Civil, quien los alentó para que siguiesen demostrando en toda ocasión su amor al prójimo, y le hizo entrega, a cada uno de los marineros, de un importante donativo en metálico.

Elixir Estomacal
SAIZ DE CARLOS

Cerca de 200.000 obreros se hallan en huelga en Norteamérica

Otros tantos están a punto de abandonar el trabajo

NUEVA YORK, 19.—Cerca de 200 mil obreros en huelga hay en los Estados Unidos al mes escaso de haberse logrado la paz, según datos extraoficiales recogidos por la agencia United Press.

Sólo en Detroit, emporio de la industria automovilística, 83.000 trabajadores se encuentran en paro para solicitar aumento de jornales.

En la zona petrolífera las peticiones de un 30 por 100 de aumento de salarios—o sea, el pago de las 52 horas semanales de la jornada de guerra por las 40 horas señaladas como jornada de reconversión—han provocado asimismo huelgas en diversas empresas. Además, los obreros amenazan con paralizar la producción a fin de la presente semana si para entonces no se han resuelto sus demandas.—(EFE)

OTROS DOSCIENTOS MIL, PREPARADOS PARA LA HUELGA

NUEVA YORK, 19.—Los obreros de la industria petrolífera de sesis Estados del centro de Norteamérica están preparados paar declararse en huelga, mientras que los despidos y cierres que afectan a 215.000 trabajadores, prosiguen en todo el país.

El sexto distrito del Congreso de Organismos industriales ha dado instrucciones a los 30.000 miembros de la Unión Internacional de obreros del petróleo para que se dispongan a declararse en huelga, después que los dirigentes del Sindicato han presentado la petición de que se aumenten en un 30 por ciento los jornales.

Setecientos hombres de la Socony Vacum Oil ya han abandonado el trabajo por disputas acerca del mantenimiento de los sueldos de la guerra, huelga que también crea una situación crítica en las fábricas de Detroit.—(EFE).

Homenaje a Benavente en el Hogar andaluz, de Buenos Aires

BUENOS AIRES, 19.—En el Hogar Andaluz se ha celebrado un acto de homenaje a don Jacinto Benavente. El acto estuvo presidido por el ministro de España, don Ernesto Zulueta. Habló en primer término el presidente de la Institución, López Castañeda y luego pronunció una conferencia sobre el teatro de Benavente el profesor Arturo Berenguere Carisomo. El público aclamó repetidas veces al dramaturgo español.

Se reunió el Consejo de la Feria de Muestras de Barcelona

BARCELONA, 19.—El Consejo directivo de la Feria Internacional de Muestras ha celebrado hoy una reunión para tratar de la organización del XIV Certamen que ha de tener efecto en junio de 1946.

La reunión ha sido presidida por el Comisario general de Ferias y Exposiciones del ministerio de Industria y Comercio, señor Alemany, llegado expresamente de Madrid. El presidente del Comité Ejecutivo de la Feria, señor L'opis, ha hecho una exposición de los proyectos que éste abriga en orden a la preparación del próximo Certamen que, por las impresiones recogidas, promete tener excepcional importancia, tanto por lo que se refiere a la participación nacional como a la extranjera. Afirmó que son muchos los países que, después de la abstención durante la guerra, se disponen a reanudar su concurrencia al Certamen barcelonés. Por ello se han adoptado importantes acuerdos acerca de la duración del Certamen y de sus especiales características, los cuales serán sometidos a la aprobación del ministro de Industria y Comercio oportunamente. Se propone venir en breve a Barcelona el Director general de Comercio y Política Arancelaria, señor Erice, altamente interesado en los trabajos prepaartorios de la grandiosa manifestación industrial y comercial.—(CIFRA).

NUEVO INSTITUTO DE SANIDAD EN ALICANTE

ALICANTE, 19.—Próximamente va a ser inaugurado en esta capital el nuevo Instituto provincial de Sanidad, recién construído en la Plaza de España. El nuevo edificio llena todas las necesidades sanitarias de la provincia, y su importancia se desprende del presupuesto de construcción, que se eleva a más de dos millones de pesetas. Consta de cuatro plantas, y en él se han instalado, además de todos los servicios sanitarios, una magnífica biblioteca e internado para niños. El Ayuntamiento, dada la importancia de la nueva edificación, ha urbanizado la plaza donde aquélla se alza.—(CIFRA).

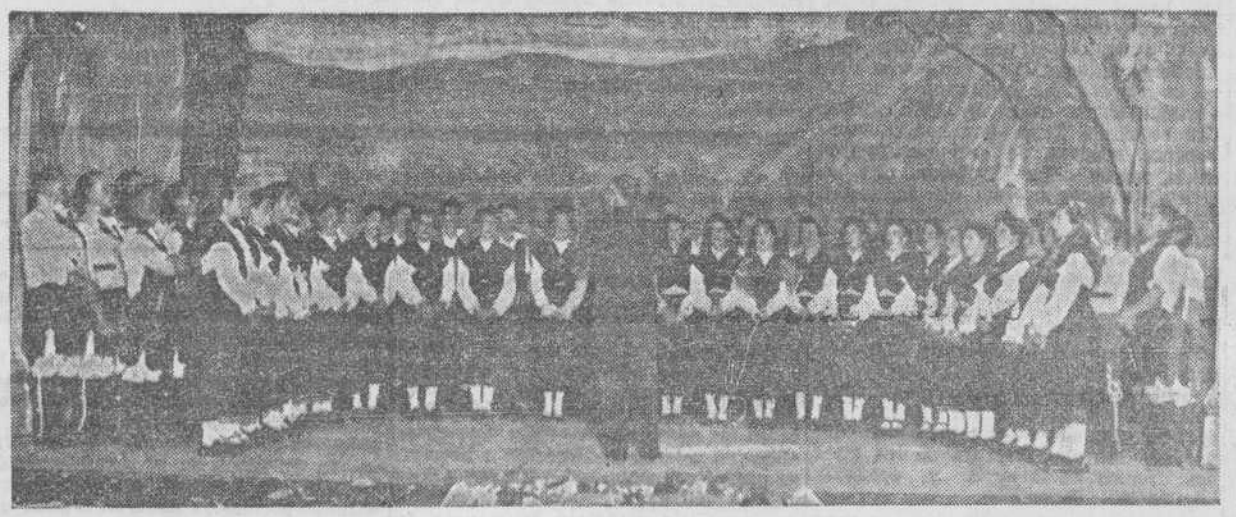

El coro "Follas Novas" durante su brillantísima actuación de ayer en el teatro Rosalía de Castro (Foto EL IDEAL GALLEGO)

Exito de "Follas Novas" en su presentación

Ayer hizo su presentación ante el público coruñés, en el teatro Rosalía Castro, la nueva Coral Polifónica "Follas Novas" que dirige el maestro Fernández Amor.

El recital constó de tres partes, dos de obras gallegas y una intermedia de canciones asturianas y exóticas.

El nuevo coro ha cuidado su presentación haciéndose un vestuario que si no reproduce con rigurosa exactitud el vestuario típico, ya que el color de algunas prendas masculinas no corresponde al usual en la realidad, en cambio mejora el aspecto plástico del conjunto, enriqueciéndolo con una gama de colores más amplia y variada. El efecto es francamente grato y conserva el típismo afinándolo en consonancia con un buen criterio escenográfico.

Bajo la dirección cuidadosa y eficaz del maestro Fernández Amor, fué interpretado el siguiente programa: Primera parte: Foliada de San Juan de Mazaricos, Alalá de Muxía, Pandeireda de Brión, Cantata (poema coral sobre un alalá), Canto de Pandeiro de Cayón, Bailes por las parejas de la Coral y Foliada de Vimianzo. Segunda parte, Santa Lucía, canción napolitana; Si la nieve resbala, asturiana; El mio Xuan, asturiana; Vareira, cagada de Espinho y Ojos Negros, serenata rusa. Tercera parte, Alborada, de Veiga; Nosa Señora de Barcalá, Terra Chá, Unha noite na eira do trigo, de Alonso Salgado y Un adiós a Mariquiña, de Chané.

La variación de este amplio programa permitió a las nuevas huestes de Fernández Amor demostrar la intensa labor realizada por su director que ha conseguido empastar admirablemente las voces en un conjunto grato al oído y muy disciplinado. Destacan por su vigor la cuerda de bajos y por su timbre suave y entonado la de tiples. Los solistas señoritas Mendoza, y Bega y señores Cortiñas, Medíero y Varela, cumplen discretamente su cometido. El señor Fernández Amor ha hecho una labor meritoria, no sólo educando y agrupando todos estos elementos, en su mayoría noveles, sino adaptando numerosas canciones con un concepto de la coral moderno y depurado, aunque en algún momento el excesivo amor a los contrastes perturbe ligeramente la armonía de páginas muy bien logradas.

El público aplaudió sin reservas todos los números del programa y algunos fuera de repertorio, acogiendo así a "Follas Novas", con la simpatía y el calor que se merece este valioso esfuerzo en pro de nuestros valores folk-lóricos. La noche, por lo tanto, constituyó un legítimo triunfo para la Polifónica "Follas Novas" y para su laborioso e inteligente director.

HOMENAJE A PEREZ LUGIN

Esta tarde se celebrará en el teatro Rosalía Castro el homenaje al popular novelista Alejandro Pérez Lugín, organizado por el Centro Deportivo de Santa Lucía.

Se pondrá en escena la versión teatral de la famosísima novela "La Casa de la Troya" para cuyo montaje escénico no ha regateado esfuerzos el cuadro de declamación de aquella entusiasta Sociedad.

El festival promete ser gratísimo, tanto por los atractivos de la obra que será representada como por la labor de interpretación de los jóvenes artistas que le darán vida escénica.

* * *

El vocal de la Directiva del Coro "De Ruada, de Orense, don Ramón Seara, se trasladó desde aquella ciudad para asistir a los dos recitales de "Follas Novas" y entregar en nombre de aquella masa coral un ramo de flores a la nueva Polifónica coruñesa, como mensaje de simpatía y afecto del orfeón orensano.

MUJER: Solicita el cumplir el Servicio Social como buena española para que nunca puedas avergonzarte de haber negado a la Patria tan exiguo servicio.

Compañía de Tranvías de La Coruña

(SOCIEDAD ANONIMA)

AVISO

Habiéndose dispuesto nuevamente la restricción en el consumo de la energía eléctrica, esta Compañía se ve obligada a volver a reducir el número de los servicios del tranvía urbano desde hoy, 20 de septiembre, conservándose además la retirada de los coches a las 22 horas.

La Coruña, 20 de septiembre de 1945.—EL DIRECTOR.

Administración de Rentas Públicas de La Coruña

TRANSPORTES

Por medio de la presente se hace saber a los propietarios de camiones dedicados al transporte de mercancías ajenas y de los taxis (viajeros) que antes del día 30 del actual, deberán ingresar en la Intervención de Hacienda de esta Delegación, el importe de los conciertos que solicitaron para el pago del impuesto de Transportes por el actual año de 1945

La Coruña 19 de septiembre de 1945

El Administrador de Rentas Públicas

ROGELIO RAMALLO NAYA

El Caudillo presencia un supuesto táctico, en Aya

(CONTINUACION DE PRIMERA)

pretó el Himno Nacional y el Caudillo fué nuevamente vitoreado con gran entusiasmo. Su Excelencia regresó a Orio y se dirigió al campamento de Artillería, que visitó detenidamente. En el campamento almorzó en compañía de los generales autoridades, jefes y oficiales.—(CIFRA).

REGRESO A SAN SEBASTIAN

SAN SEBASTIAN, 19.—Su Excelencia el Jefe del Estado, después de almorzar en el campamento de Orio, regresó al Palacio de Ayete.—(CIFRA).

ADHESION DEL EJERCITO AL CAUDILLO

SAN SEBASTIAN, 19.— Terminado el almuerzo, que presidió S. E. el Jefe del Estado, en el campamento de Orio, el general Yagüe, en nombre de la guarnición de la Sexta Región, reiteró al Caudillo, en cálidas frases, la adhesión más firme e inquebrantable de todos, recordando las virtudes de la Patria y los grandes servicios prestados por el Generalísimo a la nación. Terminó, después de un cariñoso recuerdo a los caidos en esta gran empresa de salvar a España, renovando la adhesión más firme y la confianza más absoluta de cuantos integran su Cuerpo de Ejército. Una gran salva de aplausos subrayó las palabras del Capitán General.

El Caudillo le contestó recordando las etapas castrenses en que había convivido con la mayoría de los reunidos y recordó las gestas gloriosas que los llevaron a la victoria. Evocó las glorias y el temple del soldado español, base, ayer, hoy y mañana, de la victoria. Exhortó a todos a seguir trabajando con la misma fe, pues sólo con el trabajo y el sacrificio se alcanzan los puestos en el concierto de los pueblos. Agradeció a todos su lealtad, su fe y su entusiasmo para el engrandecimiento de la Patria.

En medio de una gran salva de aplausos y rodeado del entusiasmo de sus tropas, abandonó el campamento de Orio el Generalísimo y Caudillo de España.—(CIFRA).

Los jefes yugoes avos piden que desaparezca la dictadura de Tito

(CONTINUACION DE PRIMERA)

jero y entendiéndose que serían realizadas en el lugar las investigaciones apropiadas antes de la final delimitación de la frontera.

2) El régimen internacional que asegurará que el puerto y las facilidades de tránsito de Trieste se án accesibles, en términos de igualdad para todo el comercio internacional y para Yugoslavia, Italia y los Estados de la Europa central, como es costumbre en otro spuertos libres del mundo.

El Consejo volverá a reunirse mañana a las once de la mañana".—(EFE).

LA U. R. S. S. DESEA UN MANDATO SOBRE LIBIA

LONDRES 19.—Molotov, en una conferencia de Prensa, ha dado a entender claramente que su Gobierno desea un mandato sobre Tripolitania y que se "interesa vivamente por el porvenir de Eritrea". A continuación dijo que Rusia apoyaba en líneas generales la reivindicación yugoeslavia sobre Venecia Julia.—(EFE.)

MUJER: El Servicio Social, ha de ser cumplido por todas las mujeres españolas, así como el servicio militar ha bres.

JUMA
CONFECCION DE ARTICULOS DE PUNTO Y TELAR
CORDONERIA, 2 y 4-2.º izquierda
LA CORUÑA

Preciso
Piso amplio para Oficina
Preferible céntrico
Remitan condiciones a
G. CARRION
Hotel Atlántico

LA CRIA FAMILIAR del CONEJO GIGANTE DE CALIFORNIA
deja hoy beneficios de 1.000 pesetas por año y coneja. Informes y venta reproductores seleccionados.
GRANJA MAJANEQUE - Villarrubia (Córdoba)

El automotor a Madrid chocó en El Burgo con un tren de mercancías

(CONTINUACION DE PRIMERA)

A las siete y cuarto de la mañana de ayer, había salido de esta capital para Madrid el automotor número 5.408 conducido por el motorista don José Torres López, vehículo que iba casi lleno de viajeros en su mayoría para Madrid. Llegando a la estación del Burgo, el motorista no vió que estaba cerrado el disco y siguió viaje hasta agujas, donde, según manifestaciones del jefe de aquella estación, don Antonio Merallo, en conversación con él o sea el número 2.471, fueron traídos a esta ciudad los viajeros lesionados, y desde la estación han sido trasladados a las Casas de Socorro del Hospital y de Santa Lucía, acompañados del médico de la Compañía ferroviaria don Julio Torrado Wanderlaken.

El motorista, don José Torres López, fué asistido en el centro benéfico últimamente mencionado, y presenta fractura de escápula y luxación del hombro del lado izquierdo, de pronóstico reservado. Pasó al Sa-

Lugar en donde ocurrió el accidente ferroviario de ayer en Santiago del Burgo

sostenida, existía otra señal indicando la detención de la marcha del autovía.

Todas estas precauciones, según el citado señor, se habían adoptado por hallarse parado en aquella estación un tren de mercancías, convoy número 6.483 que procedente de Lugo venía para La Coruña, y además se esperaba la llegada de una máquina aislada, que procedía de la estación de Cambre.

Sin duda, a causa de no haber visto las referidas señales de precaución, el motorista, aun aminorando la marcha, quiso seguir para meterse en la vía del andén pero al entrar en agujas pudo observar que el automotor se había metido en la segunda vía, donde estaba parado el citado mercancías.

Al darse cuenta, frenó el autovía y gracias a ello evitó que el suceso revistiese caracteres de verdadera catástrofe.

No obstante el buen funcionamiento de los frenos, no se pudo evitar que el automotor se estrellase con la máquina del mercancías, y a causa del encontronazo quedó seriamente averiada la parte delantera de aquel vehículo. También el motor resultó con serios desperfectos. La parte de la carrocería que va delante del motor, quedó empotrada en la locomotora del tren.

SUSTITUCION DEL AUTOMOTOR

Al ocurrir el suceso, los lesionados fueron atendidos en los primeros momentos por el jefe de la estación del Burgo don Antonio Merallo y personal a sus órdenes, y después han ido trasladados a La Coruña, en el tren número 2.471, para que se les prestase asistencia médica en esta capital.

Dado cuenta del accidente a la estación de esta capital, salió de aquí otro automotor a las ocho y cincuenta minutos, para recoger a los viajeros ilesos, y seguir viaje a Madrid en sustitución del otro autovía, que quedó inutilizado. El choque ocurrió a las siete y media de la mañana, y desde la estación del Burgo reanudó el otro automotor el viaje, a las nueve y cuarto.

LOS HERIDOS

En el denominado "tren obrero", natorio del Pilar, donde quedó hospitalizado.

En la Casa de Socorro del Hospital, fueron asistidos: el Ingeniero agrónomo don Andrés Corral Castro, de 57 años, con destino en Lugo, domiciliado en aquella ciudad, en la Plaza de España 27 segundo, y en La Coruña, en la calle de Juan Flórez 142 segundo. Tiene una herida fuertemente contusa de seis centímetros en la región ciliar izquierda, otra en el ángulo externo del ojo izquierdo, otra en la nariz y ligero epistaxis traumático. Pronóstico reservado.

Su esposa doña María Luisa Durán Cao, de 44 años, lesiones leves en la cara.

Don Luis Rodríguez Perich, de 53 años, vecino de la calle de San Andrés número 70 tercero, herida de 4 centímetros en la región nasal, otra con desgarro en el ángulo interno del ojo derecho con desprendimiento del párpado inferior, fractura de los huesos propios de la nariz y epistaxis traumático. Reservado.

Su esposa doña Angela Freijido García, de 49 años, contusiones leves en la pierna derecha.

A estos lesionados les prestó asistencia médica el doctor Jaime Iglesias, de guardia en dicha Casa de Socorro.

En la de Santa Lucía, fueron atendidos por el referido doctor Torrado Wanderlaken, y por el médico de guardia doña María Piñeiro Estrella los heridos siguientes:

Don Francisco Escolano Ritas, de 37 años, de Monistrol, 12, Barcelona, que sufre desgarros en la región ciliar izquierda y probable fractura de una costilla del lado izquierdo, y contusión en el hemitorax del mismo lado. Reservado.

Don José Torres López, motorista, destacado en Madrid, que como hemos dicho tiene la fractura de la escápula izquierda y luxación del hombro del mismo lado. Reservado.

El exjugador del Deportivo don Antonio Elícegui Cans, domiciliado en la estación del ferrocarril del Norte, que tiene desgarro en la región superciliar derecha.

Don Antonio Martínez Muñiz, de 51 años, conductor jefe de tren, vecino de la Ciudad de Lugo 16, primero, derrame sinovial en la rodilla derecha.

Don Antonio Martín Torralba, de 40 años, de la Avenida de Méjico, 5, Camarero recaudador de Coches Camas, distensión ligamentosa en una rodilla y contusiones en distintas partes del cuerpo.

Don Manuel de la Arena y Arenas, de Madrid, Leganitos 50, contusión en el hemitorax izquierdo.

Don Benigno González Gómez, de Madrid, calle de Donoso Cortés 64, contusiones en la frente y en distintas partes del cuerpo; y doña Eulalia Beroiz Suárez, de 41 años, con el mismo domicilio, contusiones en la pierna derecha, en los brazos y en distintas partes del cuerpo.

Doña Ana María Sabau Gil, de Málaga, Plaza de la Aduana 117, lesiones en la frente y en varias partes del cuerpo.

Don Néstor González Fuentes, de esta ciudad, calle del Orzán 176, lesiones con desgarro en la ceja izquierda.

Los viajeros resultaron lesionados, al chocar con los asientos delanteros a consecuencia del rápido efecto de los frenos, y el maquinista, al ocurrir el choque.

Para incoar las diligencias correspondientes, estuvieron ayer en el lugar del suceso, técnicos ferroviarios, y el Juzgado de Instrucción número 1 (de guardia) de La Coruña.

Prosiguen los cursos de la Universidad de verano, en la Rábida

En el Monasterio de Santa María de la Rábida, continúan celebrándose los III Cursos de la Universidad de Verano que en el histórico lugar organiza la Escuela de Estudios Hispano-Americanos de la Universidad de Sevilla.

Entre los profesores extranjeros que han ocupado la cátedra durante la segunda semana de los mismos, están el doctor Paul Guinard, agregado cultural de la Embajada de Francia en Madrid; el diplomático centro-americano don Rodolfo Castro; el profesor mejicano doctor José Antonio Calderón Quijano, de la Academia de la Historia de Puebla, y el doctor Francis Chevalier, de L'Ecole des Chartes de la Sorbona y de L'Ecole des Hautes Etudes Hispaniques.

También han desarrollado sus estudios monográficos los catedráticos de la Universidad de Madrid, doctores García Gallo, Alcázar Molino y Barras de Aragón, el decano de la Facultad de Filosofía y Letras de Valladolid, señor Pérez Villanueva, y los catedráticos señores Fuenmayor Champín, de la Concha Martínez, Casas Torres, Alastrue y Castillo, Cossío y Corral y Muro Orejón.

Durante la misma semana, los alumnos portugueses, españoles y extranjeros, que en número de 55 toman parte en estos cursos, han visitado los lugares colombinos de Palos de Moguer, la histórica ciudad de Niebla y la famosa Gruta de las Maravillas en Aracena.

La prensa extranjera, especialmente la hispanoamericana y la portuguesa, se hace eco ampliamente de la labor realizada por esta importante manifestación de la actividad cultural española.

MUJER: ¿Porqué esperas tanto a cumplir el Servicio Social? Quizá porque ignoras que a la vez que cumples un deber para con tu Patria recibes enseñanzas tan beneficiosas que te harán distinguir de las demás mujeres.

Otro accidente ferroviario, en Villagarcía

VILLAGARCIA, 19.—Sobre las dos y veinte de la tarde ocurrió un choque de trenes en la estación del ferrocarril de esta ciudad. El tren expreso descendente de Madrid en lugar de entrar por la vía número 1 que estaba libre y le correspondía lo hizo por la número 2 que estaba ocupada por un tren de mercancías y una máquina que acababa de hacer maniobras y que iba a ser acoplada al expreso de Santiago y cruza en Villagarcía con el expreso de Madrid.

El accidente fué debido, al parecer, a un error en la aguja cuyas causas desconocemos. Aun cuando parece ser que el maquinista del expreso hizo cuanto pudo por detener el convoy éste chocó violentamente sufriendo desperfectos las tres máquinas y algunos vagones.

Por los médicos señores Gómez Pola que fué el primero en llegar a la estación, Lafuente y Torres Pintos los heridos fueron atendidos en la misma estación, otros fueron en las clínicas de los médicos señores Tourón y Fondo.

También estaban en la estación el Inspector médico de ferrocarriles señor Maceira.

Resultaron 15 heridos, entre ellos uno de La Coruña, Benito Botana, guardafrenos, de alguna gravedad.

Crónica de V. V. V.

(CONTINUACION DE OCTAVA)

variando el tamaño de su núcleo y el número de sus electrones hasta ser iguales al del oro, habríamos conseguido cambiar el plomo en oro. Esta es la base de la "Piedra Filosofal".

Est oha sido considerado por ahora imposible porque habría que modelar los núcleos al tamaño exactamente deseado. Pero en la búsqueda de este procedimiento se llegó a la conclusión de que de algún modo podría romperse el núcleo consiguiendo al menos que el átomo devolviera al exterior la energía que lo mantenía unido. Y por este camino se siguieron los experimentos.

Algunos átomos tienen un solo núcleo sin carga eléctrica ninguna, que se denomina "neutrón". Otros tienen un neutrón y otro núcleo más pequeño cargado de electricidad positiva que se denomina "positón". Todos tienen girando a su alrededor partículas infinitamente más pequeñas que se llaman electrones y protones, según estén cargados de electricidad negativa o positiva respectivamente. Estos vienen a tener un tamaño que, comparado con el núcleo, puede considerarse en la misma proporción que una bala de fusil con relación a la Casa de Correos de La Coruña.

Los primeros ensayos de ruptura del núcleo se hicieron bombardeándolo con electrones—partículas "alfa"—puestos en circulación mediante el empleo de altas tensiones eléctricas. Se calculaba que la energía empleada en destruir el neutrón sería devuelta por este hecho multiplicada por tres. Pero resultaba prácticamente imposible porque equivalía a bombardear la Casa de Correos con balas de fusil. Muchos millones de éstas serían necesarias para destruirla y eso en el supuesto de que todas dieran en un blanco que, considerado el átomo en su pequeñez, resulta pequeñísimo. La energía gastada en este tiroteo sería incomparablemente superior a la que devolviera si el neutrón fuese roto.

Se pasó a continuación a bombardear con "positones"—que son mayores—y que equivaldrían a si bombardeáramos la Casa de Correos con el edificio del Club Náutico, y esto resultaría también difícil porque el cálculo de probabilidades de dar al blanco en este bombardeo era de mil disparos. Téngase presente que habría que dar en medio del blanco para partirlo, pues los impactos "de refilón" no conseguirían romper el núcleo. Y la energía gastada en mil disparos no compensaría la que devolvería el núcleo roto, ya que solo sería el triple de la empleada en uno solo de los mil disparos.

Y entonces se pasó al último experimento, consistente en bombardear el núcleo con otros núcleos. Así se emplearían proyectiles iguales al blanco que se quería atacar. Pero había necesidad de dotar a estos proyectiles de una velocidad tremenda para que pudieran llegar al blanco con potencia bastante para romperlo. Otra cosa sería situar al lado de un núcleo otro que sería fácilmente rechazado. Y para lograr esta velocidad se necesitaban potenciales de al menos diez millones de voltios...

Y surgió la idea del profesor de la Universidad de California y director del Laboratorio de Radiación Dr. E. O. Lawrence a la que dió el nombre de "Cyclotrón". La idea de este mecanismo es bien simple: Si no podemos aplicar todos los diez millones de voltios a la vez, apliquemos el mismo sistema que se emplea con el columpio: En veces sucesivas administrarle potencias mayores que, acumulándose a las anteriores, sumen todo lo necesario. Y lo consiguió mediante el empleo de dos campos magnéticos de signos contrarios entre los cuales habría de pasar el neutrón que habría de servir de proyectil. Al ser atraído a uno de los campos iría con cierta velocidad. Pero al pasar a éste cambia de signo la carga de los campos y vuelve a ser atraído al anterior con velocidad doble, repitiendo el procedimiento y consiguiendo que los dos campos estén dentro de un cajón circular para hacer que el neutrón entre y salga en uno y otro describiendo una circunferencia, cada vez pasa a mayores velocidades y llega un momento, cuando los diez millones de voltios han sido conseguidos, en que sale por la tangente dotado de una velocidad prodigiosa y en condiciones de lanzarse sobre el átomo que se quiere desintegrar.

Haciendo aquello no con un solo núcleo sino con muchos núcleos a la vez, salen éstos por la tangente en forma de "chorro" de núcleos. Con el mismo consumo de energía se logró lanzar como con ametralladora muchos proyectiles contra el átomo que se quisiere desintegaar. Y el resultado fué sorprendente: El átomo fué desintegrado y devolvió energía triplicada. La desintegración que el átomo realiza a lo largo de millares de años, se consiguió en un solo momento acumulando en este instante toda la energía de millares de años. La Humanidad, a partir de este momento, dió un paso de gigante. ¡El átomo puede ya ser desintegrado! Solo faltaba el procedimiento práctico y eficaz para llevarlo a la práctica fuera del laboratorio: Y fué la "bomba atómica"...

Las Memorias de Reynaud

(CONTINUACION DE OCTAVA)

presentaba la presencia en Burdeos de un gran número de judíos ricos que se habían refugiado en aquella ciudad --no en balde sabían ellos el trato que en Austria habían recibido sus correligionarios!-- y propuso que se adoptasen las necesarias medidas para apresurar su salida con dirección a España. El gobierno aprobó con calurosa e inusitada unanimidad la propuesta aunque días después estudiase la manera de privar a los judíos de su nacionalidad francesa, por el delito de haber huído... En cuanto a los que permanecieron en Francia se decretó que constituían un peligro público y la prohibición rigurosa de que abandonasen el país.

Según me dijo después el Presidente de la República, al terminar un Consejo de Ministros en el que se habían tomado inicuas medidas contra los judíos, Lebrún dijo a uno de los ministros: "¿Cómo es posible que usted, que ha sido jefe del partido Radical-Socialista en la Cámara, se muestre conforme con esta clase de actos?".

M. Chichery, después de mirar con ansiedad a derecha e izquierda respondió en voz baja:

—Uno tiene miedo.

¡Así iniciaba sus tareas el régimen de Vichy!

PARLAMENTARIOS "DESERTORES"

Los lectores recordarán sin duda la campaña que el gobierno Pétain desencadenó contra los "desertores" del buque "Massilia". Este barco trasladó de Burdeos a Casablanca a un grupo de parlamentarios, precisamente en los momentos en que debido a la lentitud de Hitler en anunciar las condiciones di Armisticio, se quiso resucitar el proyecto de trasladar al Norte de Africa los servicios de la Administración. La campaña adquirió tal violncia que algunos periódicos llegaron a pedir que dichos parlamentarios fueran desprovistos de la nacionalidad francesa.

El viaje, sin embargo, fué organizado por el propio gobierno. El ministro de Marina, Darlán, ordenó el 20 de junio que en el edificio que temporalmente ocupaban la Cámara y el Senado se colocase el aviso siguiente:

"El gobierno, de acuerdo con los Presidentes de ambas Cámaras, ha decidido ayer, 19 de junio, que los miembros del Parlamento embarquen hoy, día 20, a bordo del buque "Massilia". El barco no ha podido, a consecuencia de las minas, llegar hasta Burdeos como se había intentado viéndose obligado a permanecer en La Verdon, hasta donde los parlamentarios podrán trasladarse en automóviles puestos a su disposición por el gobierno. Así se ha comunicado esta mañana a los señores Pomaret y Chautemps. De esta decisión he informado también, por teléfono, al Presidente Herriot.--La Marina no ha podido hacer otra cosa.--(Firmado) F. Darlan."

La copia fotográfica del original de este documento, manuscrito por el propio Darlan, se ha publicado recientemente.

Los parlamentarios, que desembarcaron en Casablanca, fueron trasladados a Argelia donde vivieron vigilados por la policía. En el mes de julio se les negó el permiso para volver a Francia a fin de asistir a la reunión de la Asamblea Nacional. El gobierno justificó su decisión en la insuficiencia de medios de transporte facilitados por la Comisión del Armisticio, no obstante lo cual autorizó el inmediato regreso a Africa de los diputados argelinos.

* * *

EL PROXIMO CAPITULO DE LAS MEMORIAS DE PAUL REYNAUD, ULTIMO DE LA SERIE QUE HEMOS VENIDO PUBLICANDO, RELATA EL OFRECIMIENTO QUE RECIBIO DEL MARISCAL PETAIN PARA QUE ACEPTASE EL CARGO DE EMBAJADOR EN WASHINGTON Y LAS RAZONES QUE LE ACONSEJARON RECHAZAR EL PUESTO. TAMBIEN ALUDE A LAS MEDIDAS QUE SE ADOPTARON POR DARLAN PARA EVITAR QUE LA FLOTA FRANCESA CAYESE EN PODER DEL ENEMIGO.

POCO DESPUES, REYNAUD ERA DETENIDO Y ENTREGADO A LOS ALEMANES.

* * *

(Copyright: Derechos mundiales reservados, con exclusiva de distribución en España, para la Agencia LOGOS Prohibida la reproducción total o parcial).

Da las buenas noches y arroja una bomba en el comedor

Tres personas resultaron gravemente heridas

HUESCA, 19.—En Binefar, cuando se hallaba cenando la familia de don Tomás Millán, penetró en el comedor Andrés González Palacios y después de dar las buenas noches, volvió a salir, y, desde la puerta de la calle, arrojó una bomba de mano que hizo explosión sobre la mesa. Dos mujeres quedaron gravísimamente heridas y se teme que fallezcan de un momento a otro. Un hijo del señor Millán también resultó con graves heridas. El autor del bárbaro atentado prestaba servicios como obrero en una finca de la familia. Ayer se despidió sin alegar causa y abandonó el trabajo. El criminal, huyó al campo y es perseguido por la Guardia Civil.—(CIFRA).

AMIKATZ
tabletas que saben deliciosamente, contra las molestias de la hiperclorhidria. (Ardores, pesadez de estómago, dolor...) C. S. n.º 7746

ASEGURADORES
Importante Compañía necesita Inspectores de Zonas para Vida, Incendios y Accidentes. Buenos sueldos, dietas y comisiones. Absoluta reserva. Escribid a: Sr. Ruano. "Alas". Alcalá, 32. MADRID.

MEDIAS Vila
San Andrés, 126
LINARES RIVAS, 28
"G. M."

SU HIJO SERA:
BUEN CREYENTE
BUEN ESPAÑOL
MAGNIFICO ESTUDIANTE
COLEGIO CARDENAL CISNEROS

PALMIL JIMENEZ
los niños lo toman como una golosina por su rico sabor.
Acción suave.
(C. S. núm. 5004).

UN CUTIS FEMENINO
bien cuidado, produce o resalta su belleza
Kusa
El agua cutánea, que detiene el tiempo, realizará este portento
Se prepara en 8 tonos
Pídala en las buenas Perfumerías
Perfumería Lizurga. Santander

CRONICAS DEL EXTRANJERO

PARIS

Hay libaneses que desean una Patria pequeña, pero independiente

La tesis, expuesta en una conferencia de prensa, da lugar a abundantes interrupciones

PARIS 19.—(CRONICA RADIOTELEGRAFICA DEL CORRESPONSAL DIPLOMATICO DE LA AGENCIA LOGOS, ANTONIO MIRA).

Terminada la guerra, durante la cual las informaciones periodísticas de toda índole se comprenderá que fueran "controladas", las conferencias de prensa—fuente de la mayor parte de las notas y fuente en la que todo el mundo periodístico podía beber en masa, y con la que ningún periodista apagaba a gusto su sed—han perdido todo su interés y razón de ser. En las conferencias de Prensa se dictaban informaciones—que luego, naturalmente, eran idénticas en todos los periódicos y agencias—y las respuestas a las preguntas intencionadas de algunos periodistas perdían la exclusiva, ya que eran oídas por el conjunto. La iniciativa del reportero estaba anulada. La prensa resultaba monótona, sin variación, sin vida.

Por esto, poco a poco cada vez acuden menos periodistas a las conferencias que para ellos, con la mejor buena fe, organiza en París el Ministerio de Información casi diariamente. Si los 325 corresponsales extranjeros que estamos acreditados ante el Gobierno francés acudiéramos a todas estas conferencias, el problema que se le plantearía al Ministerio citado sería muy grave. Quizás porque lo comprendemos, sólo acudimos a aquéllas cuya importancia es notoria. Yo he acudido a algunas en las que la prensa extranjera sólo estaba representada por una media docena de colegas.

Sin embargo, el otro día hubo una conferencia a la que auguré mucho público. Terminada la misma, se ofrecía a la prensa un "cóctel", y un "cóctel" en Francia quiere decir champán y buen coñac... Dos palabras definitivas aquí.

Efectivamente, el gran salón de conferencias del Hotel Scribe—Cuartel general de la Prensa—estaba rebosante minutos antes de empezar la conferencia, y durante la misma no dejaron de llegar "periodistas", cuyas caras nadie conocía...

Daba la conferencia—presentado por el Ministerio de la Información—el director de un periódico del Líbano, hombre cetrino, que hablaba un francés con fuerte acento colonial o mediterráneo, dotado de espesas y anchas cejas arremolinadas sobre la nariz.

El tema de la conferencia no podía ser más interesante: "La culpa de todo lo sucedido en Siria y Líbano la han tenido los que han sometido a estos países al mismo régimen de otros que todavía no han evolucionado. El Líbano se puede bastar a sí mismo económicamente. El Líbano "verdadero" es un país de tendencia social y cultural. Nuestro problema es más fácil que el de Palestina. Tenemos una misión que desempeñar; enlace entre la cultura cristiana occidental y la oriental. Somos un país bíblico con un destino propio del que no hay que apartarlo. Hay que reducir el Líbano a sus primitivos límites. El Gran Líbano no tiene razón de existir. Nosotros tenemos una unidad y unos límites: los señalados por la expansión maronita. Somos un cuarenta por ciento de cristianos maronitas. Si el Líbano se uniera a la Federación o a la Liga árabe, no tendría razón de existir. El verdadero Líbano puede ser independiente. Tiene una función cristiana que cumplir. Pedimos a las grandes potencias que tengan todo esto en cuenta. En un Líbano reducido, pero con una personalidad propia—la de nuestra tradición cristiana maronita—pueden vivir todas las religiones, razas, etc. Pero el Líbano se disolvería en el mosaico enorme de los Estados árabes y perdería muy pronto sus características de posible nación independiente".

Esta era la tesis de la conferencia, y en esto estaba el conferenciante, ya en plan de aclarar su punto de vista ante las preguntas de los periodistas, cuando un señor bajito y con pelo canoso se levantó y con voz y gesto indignados, dirigiéndose al conferenciante gritó:

—Está usted haciendo mucho mal a nuestro país. Yo soy maronita como usted y digo que con su conferencia usted perjudica al Líbano y especialmente a los cristianos maronitas. Ignoro la razón de esas afirmaciones.

El conferenciante no quiso discutir con el interruptor, pero los funcionarios del Ministerio de Información intervinieron y lo expulsaron de la sala, de la que salió diciendo:

—"Aquí no hay nadie que tenga el valor de manifestar sus opiniones."

Momentos antes, un señor grueso y moreno, vestido de riguroso luto, a que el conferenciante había llamado "M. Mustafá" o algo así, también había interrumpido con preguntas, que según el tono de la conferencia se pueden calificar de malintencionadas.

En fin, de detrás de la mesa donde estaba servido el "cóctel" surgió otro señor con traza de árabe—iba a decir de turco, pero esta palabra ofende mucho a los verdaderos libaneses—que en un francés muy acentuado, también interpeló nuevamente al conferenciante.

El ambiente estaba cargado. Había pasión. Hubo que dar por terminada la conerencia y empezar a servir el champán...

Yo tuve ocasión de hablar luego con los interruptores y con el conferenciante. Lo que había sucedido era muy sencillo: Cuantos libaneses vecinos de París se habían enterado de que se iba a pronunciar la conferencia, habían acudido a oirla... y a intervenir. ¿Agitadores? No: simplemente libaneses en discordia.

Dejando a un lado la tesis de la conferencia—un Líbano reducido cristiano—maronita, independiente—tesis que, por lo visto, apoyaría Francia y quizás no Inglaterra y las otras potencias interesadas en el petróleo y en la situación geográfica de aquellas regiones—lo cierto es que esta conferencia de Prensa ha sido un descubrimiento: Si se quiere que las conferencias periodísticas no decaigan, no hay más que hacerlas públicas y dejar que el público intervenga.

OBRAS DE SAN BUENAVENTURA

TEXTO BILINGUE

¡SUSCRIBASE!

ACABA DE APARECER EL TOMO editado por la

BIBLIOTECA DE AUTORES CRISTIANOS

ELEGANTE VOLUMEN DE 800 PAGINAS

Contiene las siguientes monografías completas:

Breviloquio. Itinerario de la mente a Dios. Reducción de las ciencias a la teología. Cristo, Maestro único de todos. Excelencia del magisterio de Cristo. Con una extensa introducción biográfica y científica de 153 páginas

Primorosamente encuadernado. Revisado, anotado y con introducciones por los padres

AMOROS, APERRIBAY Y OROMI, O. F. M.

¡SOLO 30 PESETAS, EN TELA!

60 pesetas, en piel de lujo

Se abre suscripción a los SEIS VOLUMENES de las obras de San Buenaventura con el 10 por 100 de bonificación

Se pagará cada volumen cuando se reciba, franco de porte y certificado. Pida su suscripción en cualquier librería o a

La Editorial Católica, S. A.

Alfonso XI 4. Apartado, 466

MADRID

o al distribuidor exclusivo

LIFESA

Valenzuela, 6. Apartado, 573

MADRID

Unas declaraciones de De Gaulle, publicadas en Londres, producen gran revuelo en la capital francesa

PARIS, 19. (Recibida con retraso). ¡Buena la ha armado Mr. Norman, el corresponsal parisiense del "Times" de Londres, con su interviú al general De Gaulle! El golpe de efecto al general internacionalmente considerado, es oportunismo.

Donde la campana ha resonado y resuena de verdad ha sido en Francia. Los partidarios del "bloque occidental" están muy satisfechos. Los amigos de esta idea la tergiversan y retuercen cada vez más para desviarla del ambiente exterior—al que en realidad está dirigida solamente—o utilizarla con las peores intenciones en el interior en la propaganda electoral contra el general De Gaulle y contra el amplio conglomerado político nacional, que cada día se define más netamente "gaullista".

Hasta ahora y, sobre todo, en la época de Argel, "gaullismo" y "gaullistas" —palabras que ya se empiezan a pronunciar en Francia y cuyo final es españolizado, eran un concepto y un adjetivo de exportación, sólo aplicables en el extranjero. Estaban con De Gaulle tan sólo por estar con los disidentes, por estar contra la colaboración, por no ser "petainista", pero en el propio Argel, y especialmente en Francia, este concepto y este adjetivo se utilizaron muy poco. El mismo De Gaulle ha tenido buen cuidado de evitarlo. El concepto de "resistencia" y el adjetivo de "resistentes" son los que han privado y privan. Sin embargo, en el fondo, sin querer confesarlo, los "gaullistas" han existido siempre y el "gaullismo" se ha ido formando poco a poco. Hoy es ya una importante fracción, perfectamente definida en cuanto a las normas de política interior.

Si las declaraciones del general al corresponsal del "Times" han venido a definir la política de esta compleja fracción, en lo relativo a la conducta anterior de Francia, y digo de Francia, porque hoy por hoy, quieran o no quieran los comunistas y los izquierdistas que arremeten contra De Gaulle, éste es el Jefe del Gobierno francés, y sus principales ministros están perfectamente compenetrados con la orientación política del tenaz e insobornable general.

¿Por qué occidental? "¡No!"—han gritado los comunistas—, "Francia —añaden—tiene ya la experiencia de una situación a la que llegó por "subordinación" de su política a la de Gran Bretaña. Como entonces la política del pacto de los cuatro, la del "bloque occidental" no tiene hoy más que un sentido. No puede ser dirigida más que contra los Estados Unidos y la U. R. S. S." "Y el más hábil "camuflado" —escribe "L'Humanité"—no cambiará nada". Andre Philips habla en "Ce Soir" de la federación socialista europea, "bella etiqueta; pero la mercancía —concluye el diario comunista— ¿no será presentada de una manera más honrada bajo el nombre de "bloc sterling?".

"Combat" dice que la declaración del general De Gaulle merece suscitar otra cosa que polémicas. Este diario de Mauriac está de acuerdo con De Gaulle cuando éste declara que más que una "alianza" entre Francia e Inglaterra, en lo que se debe pensar es en un registro de su cooperación mutua. Sin embargo, "Combat" no está convencido de que la Europa occidental constituya un complejo natural. Y la polémica se ha desencadenado... "Le Figaro" responde a "L'Humanité" haciendo referencia a "bloques" americano y soviético-eslavo y colocándose enteramente al lado de De Gaulle. La prensa parisiense se divide en pro y en contra del famoso "bloque" occidental europeo. Están en contra, por regla general, los diarios calificadamente extremistas —"Franctireur" y "Front National", además de los citados—y se manifiestan a favor los de derechas: "Les Nouvelles", "Le Matin", "La Nation", "L'Aurore", "Le Monde", etc. Pero hemos dicho "derechas" y nos hemos expresado muy vagamente. "Gaullistas" es el adjetivo que cuadra a estos diarios. ¿Hasta dónde llegará la polémica? En la propaganda electoral irá muy largo. En el terreno internacional, todo depende del resultado que Francia obtenga en la Conferencia de Ministros de Asuntos Exteriores, de Londres.

Después de las elecciones, cuando la Constituyente elija nuevo jefe del Gobierno, quizás se diga que las declaraciones del general De Gaulle no tenían más trascendencia que cualquier otra entrevista periodística...

Mi amigo Norman ya no vestirá su ajado uniforme de corresponsal de guerra—¿es el mismo de Argel, querido?—y en vez de la descolorida gorra con la "C" se cubrirá con un flexible. En sus ojuelos diminutos, brillantes y a veces como irritados, habrá la misma luz irónica. Y hasta estoy seguro de que se habrá olvidado de su "interviú", y que con el mismo tono campechano con que ayer me dijo "Buenos días, señor", en un español bastante bueno, me dirá una chirigota cualquiera cuando yo le recuerde: "¡Buena la ha armado usted Mr. Norman!".—ANTONIO MIRA

William Joyce ha sido condenado a muerte por el Tribunal de Londres

Prosigue la causa contra los guardianes del campo de Belsen

LONDRES, 19.—De las tres acusaciones de traición que pesaban contra William Joyce—"Lord Haw-Haw"—dos han sido declaradas nulas por el juez Tucker, quien dijo que el procesado "había presentado pruebas irrefutables de su nacionalidad norteamericana".

La tercera depende de si Joyce debía o no lealtad a la Corona británica hasta el momento de la expiración de su pasaporte británico, en 1940. El fiscal afirma que sí la debía y que Joyce debe ser considerado, por lo tanto, como traidor.

El veredicto se espera para hoy.—(EFE).

"EL TIGRE DE MALAYA" SE RINDE

Fotografía recibida por Radio de la rendición del general japonés Yamashita, conocido por "El tigre de Malaya" (Foto Cifra, recibida por radio)

CONDENADO A MUERTE

LONDRES, 19. — William Joyce—Lord Haw-Haw—ha sido declarado culpable del delito de alta traición y condenado a la horca. El Jurado no empleó más de veinticinco minutos en sus deliberaciones; un momento antes de que se retirase para dar comienzo a ellas, el presidente del Tribunal declaró que el hecho de que Joyce haya nacido en los Estados Unidos y se haya nacionalizado alemán no le protegía de la acción de la justicia británica, ya que utilizó pasaporte inglés.

Mientras se leía la sentencia, Joyce estuvo tranquilo, y al regresar a su celda marchó sin ayuda de nadie. En el momento de franquear la puerta de la sala de audiencia que conduce a las celdas, Joyce hizo un movimiento que algunos de los presentes interpretaron como un saludo nazi.

En la misma sala el hermano menor de William Joyce, Edwin, funcionario público británico y que ha sido testigo en la causa, se arrodilló e hizo la señal de la cruz mientras aquél salía.

Un momento antes de que el presidente del Jurado leyese el veredicto, el presidente del Tribunal, sir Frederick Tucker, reveló la existencia de una segunda acusación secreta contra Joyce.

Los abogados de "Lord Haw-Haw" han declarado que presentarán recurso de alzada ante el Tribunal de Apelación. Fuera del edificio de Old Bailey, en que se ha visto la causa, había gran muchedumbre que aplaudió la sentencia.—(EFE)

EL RECURSO DE APELACION

LONDRES, 19.— Inmediatamente después de dictada la sentencia, William Joyce fué trasladado a la prisión de Wermwood Sorubs.

El recurso de apelación de "Lord Haw-Haw" será examinado por el Tribunal de apelación criminal, que integran tres jueces. Caso de ser rechazado, Joyce puede solicitar del ministro de Justicia autorización para apelar ante la Cámara de los Lores. Rechazadas que sean todas las apelaciones corresponde al ministro del Interior señalar la fecha de la ejecución. La única norma que señala a este respecto la Ley británica, es que deben pasar por lo menos tres domingos entre la fecha de la sentencia y la de la ejecución.—(EFE).

LOS HORRORES DE BELSEN

LUNEBURGO, 19.— En la tercera sesión del proceso seguido por las atrocidades del campo de concentración de Belsen ha declarado el médico de brigada H. L. Glyn-Hughes, quien manifiesta que los prisioneros seguían después de liberados siendo presa del mayor terror, como lo demuestra el hecho de que al declarar el oficial médico nazi del campo, Fritz Klein, que sólo había prestado servicio en éste durante dos días, no se atreviesen a decir que había mentido sino después de haber marchado él. El general Glyn-Hughes hizo también resaltar que entre los presos había gran número de médicos, sin que los alemanes hiceran nada por utilizar sus servicios.

A continuación se dió lectura al texto de una certificación del teniente coronel James A. Johnson, médico militar británico, que llegó a Belsen el día 17 de abril. Dice así: "Es imposible describir adecuadamente el atroz, horrible e inhumano estado de cosas que reinaba".

Las galerías de la sala del juicio estaban llenas de público al dar comienzo la sesión, con el fin de presenciar la proyección de una película, no censurada, de los horrores del campo de Belsen.—(EFE).

MURIERON 26.000 PERSONAS

LUNEBURGO, 19.—Otro de los testigos que ha declarado en la tercera sesión del juicio contra Kramer y 44 guardianes del tristemente célebre campo de concentración de Belsen fué el capitán Derek Sinton, del servicio secreto británico.

Sinton visitó el campo de Belsen el 15 de abril, en el momento de la llegada de las fuerzas liberadoras, interrogó a Kramer allí mismo.

Según el testigo, Kramer afirmó que todos los prisioneros del campo de concentración eran "criminales habituales, felones o homosexuales". Algunos presos habían sido encargados de desempeñar el papel de ayudantes de los guardianes y golpeaban con palos a otros compañeros de infortunio.

El teniente coronel Johnson, médico militar británico, declara por otra parte, en su informe, que el 17 de abril habían muerto en el campo de Belsen 26.000 personas.

"Aunque se sabía esto—añadió—los archivos y documentos habían sido destruídos y es posible que la cifra de víctimas fuese mucho más elevada".

Dice también que las facultades mentales de muchos exprisioneros quedarán alteradas durante largo tiempo como consecuencia de la permanencia en Belsen.

Durante la lectura de este testimonio, Kramer tomaba notas, sin dar muestras de la menor impresión. Otros acusados, entre ellos las mujeres, permanecían con los ojos cerrados. (EFE).

EL PROCESO CONTRA DARNAND COMENZARA EL 3 DE OCTUBRE

PARIS, 19.—El proceso contra Joseph Darnand ha sido fijado para el 3 de octubre, según se ha anunciado oficialmente.—(EFE).

SIERRA de CINTA SUECA

PARA MADERA

CALIDAD GARANTIZADA

Existencias para entrega inmediata

GUMERSINDO GARCIA, S. A.

MARQUES DE SAN ESTEBAN, 50. — GIJON

CASA IMPORTADORA EXPORTADORA

Precisa representante activo.

Dirigirse con referencias a QUIMIA. Apartado 1.100. MADRID.

SANATORIO QUIRURGICO DE SAN LORENZO

de los Drs. ALBINA y M. DE LA RIVA

Teléf. 1008. SANTIAGO

Inglaterra, Estados Unidos y Francia enviarán observadores a Grecia durante las elecciones

Damaskinos y el Primer Ministro chino llegan a Paris

LONDRES, 19.—Los Gobiernos de la Gran Bretaña, Estados Unidos y Francia han publicado el siguiente comunicado acerca de los resultados de la visita del Regente de Grecia, Arzobispo Damaskinos, a Inglaterra:

"Durante su estancia en esta capital, el Regente de Grecia ha celebrado consultas sobre todos los asuntos relacionados con su país, con los representantes de la Gran Bretaña, Estados Unidos y Francia y los Gobiernos de estos tres países han acordado enviar observadores a Grecia para las elecciones que se han de celebrar en dicha nación.

Los tres Gobiernos tienen la firme convicción de que las elecciones deben celebrarse lo antes posible, y confían en que sea posible convocarlas antes de terminar el año. De esta manera, el Gobierno que se forme estará de acuerdo con el deseo del pueblo y del Parlamento, facilitando, asimismo, el restablecimiento de una estable tranquilidad en Grecia. Solamente cuando estas condiciones hayan sido reconocidas como firmes, será posible celebrar un libre y legítimo plebiscito para decidir el régimen futuro de Grecia.

Los tres Gobiernos están completamente de acuerdo y recomiendan que todos los partidos helénicos que sientan interés por su país, colaboren con sinceridad y agrado en la realización de este problema, que, a su juicio, representa la mejor esperanza del orden y de la democracia."—(EFE).

LLEGO A PARIS EL ARZOBISPO DAMASKINOS

PARIS, 19.—A las 13'15 ha llegado al aeródromo de Orly el Regente de Grecia Arzobispo Damaskinos, procedente de Londres.—(EFE).

EL PRIMER MINISTRO CHINO EN PARIS

PARIS, 19.—El primer ministro chino, T. V. Soong, ha llegado al aeródromo de Orly, procedente de Inglaterra.

Se afirma que las autoridades francesas aprovecharán sus conversaciones con el Dr. Soong para tratar de la actitud de las fuerzas de Chungking en la Indochina francesa, donde no permiten entrar a los representantes de Francia.—(EFE).

NOMBRAMIENTO DE AYUDANTE DEL SECRETARIO DE ESTADO YANQUI

WASHINGTON, 19.—El Presidente Truman ha enviado hoy al Senado el nombramiento de Sprullle Braden como "ayudante del Secretario de Estado". El nombre de Braden figura en la lista de personas designadas para ocupar puestos en el Departamento de Estado.

Otros nombres incluídos en la lista son: Dean Acheson en calidad de subsecretario y Fran Macarty, como ayudante del secretario auxiliar.

La lista pasará ahora al Comité de Relaciones Exteriores del Senado.—(EFE).

REFORMAS EN EL DEPARTAMENTO DE TRABAJO ESTADOUNIDENSE

WASHINGTON 19. — El presidente Truman ha introducido importantes reformas en el departamento de Trabajo, entre las que se destaca el servicio de colocaciones. Otra modificación consiste en el traslado de las actividades de la oficina de estabilización económica a la de movilización y reconversión, bajo la jefatura de John W. Snyder.

El departamento de Trabajo, regido por Schwellenbach, adquiere por virtud de estos cambios, un extensísimo campo de acción.

Truman ha nombrado también a Stuart Symington para el cargo de administrador único de materiales sobrantes, en consonancia con la ley aprobada recientemente. Este desempeñaba hasta ahora el cargo de presidente de la Junta de tres miembros que administraba el mencionado material.—(EFE.)

AGRADECIMIENTO DE SALAZAR A LA POBLACION DE TIMOR

LISBOA 19.—El presidente del Consejo, Oliveira Salazar, ha enviado un telegrama al gobernador de Timor, para agradecerle su felicitación con motivo de la vuelta de aquella colonia a la normalidad. Salazar elogió a los habitantes de la isla, que supieron ser modelo de fidelidad a la madre Patria.—(EFE.)

SOONG ALMORZO CON DE GAULLE

PARIS 19.—El primer ministro chino ha almorzado hoy con el general De Gaulle en el Ministerio de la Guerra. Después dieron comienzo las conversaciones entre ambos estadistas.—(EFE.)

COMUNICADO DE LAS CONVERSACIONES

PARIS 19.—Después de la conferencia entre el general De Gaulle y el primer ministro chino, Dr. Soong, ha sido publicado el siguiente comunicado oficial: "En las conversaciones, marcadamente cordiales, todas las cuestiones que afectan a Francia y China fueron objeto de un examen exhaustivo."

En los medios bien informados se afirma que el viaje de Soong a París tuvo como causa principal las dificultades creadas por la negativa del comandante jefe chino en la Indochina francesa a permitir al general Alessandri, delegado general francés en Indochina, la entrada en el país.-(EFE.)

LA BOLSA

Cotizaciones de Madrid del 19-9-1945

DEUDAS DEL ESTADO

Interior 4 %	93'50
Exterior 4 %	104'25
Amortizable 4 % 1928	108
Id. 3 % 1928	103'50
Id. 4 % convertidos	106'50
Id. 4 % unificados	104'25
Id. 3'50 % 1942	97'50
Oblig. Tesoro 3 % 1940	—
Id. id. 2'75 % 1942	—
Id. id. 2'75 % 1943	—
Id. id. 3 % 1944	102'50

CEDULAS

Banco Hipotecario 4 %	102
Id. id. 4'50 % A	105'50
Id. id. 4'50 % B	105'25
Id. id. 4'50 % C	108'40
Id. id. 4 % s/I	109
Id. Crédito Local 4 % interp.	104'50
Id. id. id. 4 % c/I.	104'35

ACCIONES

Banco de España	456
Id. Exterior	168
Id. Hipotecario	—
Id. Crédito Local	—
Id. Español de Crédito	350
Id. Hispano Americano	—
Id. Central	—
Hidroeléctrica Española	292
Chade serie A, B y C.	895
Id. id. D y E	—
Alberches	—
Unión Eléctrica Madrileña	109'50
Mengemor	—
Telefónica preferentes	131'50
Id. ordinarias	383
Minas del Rif	275
Duro Felguera	150'25
Los Guindos	—
Petróleos	177
Tabacos	—
Metropolitano de Madrid	273
Madrileña de Tranvías	—
Azucarera de España	112'50
Española de Petróleos	237
Explosivos	325
Ebro	240
Altos Hornos	150

OBLIGACIONES

Marruecos 5 %	—
Villas de Madrid 1941	101'75
Hª Americana de Elect. 5'50 %	—
Id. id. id. 6 %	—
Riegos de Levante	—
Alberches	—
Unión Eléctrica Madrileña	102'50
Telefónicas 5 1/2	108
" 5 %	107

(Facilitada por el Banco Pastor)

Crónica regional

MAS DE UN MILLON DE PESETAS PARA LAS OBRAS DEL INSTITUTO Y ESCUELA DEL TRABAJO DE LUGO.— CASAS PARA PESCADORES EN VIGO Y MARIN SE CONSTRUIRAN CON EL SUPERAVIT DE LA FERIA DEL MAR.— CONSTITUCION DEL COMITE DE INICIATIVAS LOCALES EN PONTEVEDRA

LUGO

LUGO, 19.—En el Ayuntamiento se ha recibido un telegrama del ministro de Educación Nacional en el que ha firmado una orden por la que se habilita en el corriente ejercicio un crédito de pesetas 1.078.693'37 con destino a obras en el Instituto y Escuela de Lugo, obras que se realizarán en este año. El libramiento será inmediatamente hecho y queda un remanente de 225.000 pesetas que en caso de ser necesarias deberan ser solicitadas antes de fin del mes próximo.

El alcalde y la corporación municipal han declarado su satisfacción y las excelentes impresiones que tienen sobre la resolución de los problemas de enseñanza de la ciudad.

* * *

En la iglesia parroquial de San Pedro de Cornazo (Villagarcía) artísticamente adornada, se celebró la boda de la señorita Irene Angela Gasalla López Acuña con don Fernando Alonso Fuentes, oficial de la Legión, de distinguida familia de Pontevedra.

Apadrinaron a los contrayentes don Pantaleón Alonso Galán, administrador de Aduanas de Pontevedra y doña Irene López Acuña de Gasalla, y ofició en la ceremonia el párroco don Venancio Otero.

Testificaron don José Gayoso Castro, presidente de la Diputación de Lugo; don Pascual Rosón, don Juan Raposo, don Antonio López Acuña y don Juan José Gasalla, por part ede la novia, y por la del novio don Julio Fuertes, redactor jefe de "Arriba"; don José Alcaraz, don Manuel Matallanes, don Esteban Fuentes y don José Luis Alonso.

Ostentó la representación del juez el abogado don Francisco Alonso Fuentes.

Los nuevos esposos salieron para varias capitales del Norte de España.

VIGO

VIGO, 19. — A última hora de la tarde se reunió en la Central Sindical el Comité ejecutivo de la Feria Nacional del Mar en Vigo, recientemente clausurada. Presidieron la reunión el gobernador civil y jefe provincial del Movimiento, señor Ponce de León; el alcalde de Vigo, señor Suárez Llano, y el delegado provincial de Sindicatos, don Diego Aparicio. Este manifestó que la Feria del Mar había constituído un éxito en todos los aspectos, y que no sólo se habían cubierto los gastos originados por la instalación, sino que existía un importante superávit que se destinaría a la construcción de grupos de casas protegidas, para pescadores pobres, en Vigo y Marín. También hicieron uso de la palabra el gobernador civil y el alcalde de Vigo, congratulándose por el éxito alcanzado por la Feria del Mar.

* * *

Mañana será inaugurada en el Casino de Vigo una exposición de cuadros del joven pintor gallego José Luis Rodríguez Sánchez, pensionado por la Diputación Provincial de La Coruña, a propuesta de la Academia provincial de Bellas Artes de aquella ciudad. En esta exposición figuran 34 óleos, en su mayoría paisajes y retratos. Al acto inaugural asistirán las autoridades.

PONTEVEDRA

PONTEVEDRA, 19.— Comité de Iniciativas.—En animada reunión celebrada ayer en el Círculo Mercantil e Industrial de esta capital, quedó constituído el Comité de Iniciativas. Después de un amplio cambio de impresiones en las que se dió cuenta de los asuntos que interesan a Pontevedra resolver para su engrandecimiento, se designó el Comité que integran, como secretario el abogado don Manuel Cabanillas, por la Cámara de la Propiedad Urbana, y, como vocales, don Ricardo Melero, por la Cámara de Comercio; don Agustín Nores, por el Liceo Casino; don Pascual Alcalde, por el Círculo Mercantil, y el señor Calvo Sánchez, por la Junta de Turismo. Los designados para los mencionados cargos fueron facultados para hacer la designación del presidente del Comité.

SANTIAGO

SANTIAGO 19.—Mañana saldrá para Villagarcía, el Excmo. y Rvdmo. señor Obispo Auxiliar de Santiago, al objeto de verificar la visita pastoral.

* * *

El día 11 de octubre próximo, se subastarán cuarenta casetas de la primera nave de la Nueva Plaza de Abastos, así como otras pertenecientes a otras naves. Las solicitudes deberán presentarse en la secretaría del Ayuntamiento.

* * *

EXAMEN EN LA UNIVERSIDAD

Facultad de Derecho.

Día 20.—Economía Política a las 10 mañana.

Derecho Administrativo a las 5 tarde.

Derecho Penal a las 5 tarde.

Derecho Civil. Parte General a las 10 mañana.

Derecho Romano a las 10 mañana.

Derecho Civil segundo, a las 5 tarde.

Día 22.—Derecho Mercantil.

Facultad de Ciencias.

Día 20.—Química Analítica primero a las 10 mañana.

Día 21.—Química para Médicos a las 10 mañana.

Día 22.—Química Orgánica primero a las 10 mañana.

Química Analítica segundo, a las 10 mañana.

Facultad de Medicina.

Día 21.—Fisiología General, a las 12 mañana.

Día 22.—Microbiología y Parasitología, a las 7 tarde.

Anatomía Patológica, a las 11 mañana.

Microbiología Médica, a las 8 tarde.

Facultad de Farmacia.

Día 21.—Farmacia Práctica, a las 10 mañana.

Día 22.—Química Orgánica, a las 10 mañana.

Bromatología y Toxicología, a las 10 mañana.

Manifestación contra el Gobierno, en Buenos Aires

BUENOS AIRES, 19.— Una gran multitud se ha congregado esta tarde en la Plaza del Congreso para participar en la manifestación contra el Gobierno. No ha habido desórdenes. La policía tomó toda clase de precauciones para contrarrestar cualquier intento de violencia.

Se considera que es esta la manifestación más numerosa que se haya producido jamás en la capital argentina.

Todas las casas comerciales cerraron sus puertas. Una de las notas más destacadas de la manifestación es el enorme número de mujeres que tomaron parte.—(EFE).

El Palacio imperial japonés fué asaltado hace un mes para impedir la rendición

Resultó muerto el jefe de la guardia del Emperador

TOKIO, 19.—El periódico "Misinichi" declara que un grupo de oficiales japoneses se apoderó el 15 de agosto pasado, del Palacio Imperial, con el fin de impedir que el Emperador Hiro-Hito anunciase la rendición del país.

Uno de dichos oficiales—añade el periódico—mató al teniente general Mori, jefe de la guardia imperial, en tanto que otro prendió al general Shigeru Hasunima, jefe ayudante de campo del Tenno, y cortó las comunicaciones telefónicas del palacio. Al fin, los rebeldes fueron disuadidos por el general Shizuchi Tanaka, comandante del cuartel general oriental.

El levantamiento, se dice, empezó a la una de la mañana del 15 de agosto, es decir, más de diez horas después de anunciar la emisora oficial de Tokio la aceptación por el Emperador de las condiciones aliadas. Terminó, según la misma fuente de información, unas tres horas después de haber sido entregada al Gobierno suizo la contestación nipona a la nota de los aliados.—(EFE).

TOGO SE HA AGRAVADO

TOKIO, 19.—Se ha agravado el estado de Shigenori Togo, ex ministro de Asuntos Exteriores del Japón, detenido el sábado como "criminal de guerra", y que padece una dolencia cardiaca. Togo fué visitado el martes por un médico extranjero.—EFE.

Pronto contará la India con un Gobierno autónomo

Así lo prometió Attlee en un discurso radiado

LONDRES, 19.—El primer ministro, Attlee, ha pronunciado por radio un discurso sobre la India, en el que, de acuerdo con el mensaje de la Corona—dice—y con la política que el actual Gobierno piensa realizar para implantar en colaboración con los dirigentes indios un Gobierno autónomo del país, el Gobierno llamó a Londres al virrey lord Wavell para examinar la situación económica y política. Hace historia del anteproyecto que el Gobierno de coalición preparó en 1942 conocido con el nombre del "Plan Cripps".

Anunció que se celebrarán en la India elecciones el próximo invierno. Las listas electorales serán revisadas para garantizar una votación libre y justa.

Después de las elecciones se tomarán medidas positivas que permitan formar una Asamblea Constituyente de representantes elegidos por los indios. El Gobierno—añade—ha autorizado a lord Wavell para que inicie las conversaciones preliminares con los representantes de las nuevas legislaturas provinciales, tan pronto como sean elegidos, para saber si las proposiciones contenidas en la "oferta Cripps" son aceptables tal como eran o si sería preferible presentar un proyecto nuevo o modificado.

El Gobierno ha autorizado también a lord Wavell para que después de las elecciones y con carácter interino, adopte las medidas necesarias para crear un Consejo ejecutivo que cuente on el apoyo de los princiaales partidos de la India.—(EFE).

INGLATERRA NO PODRA EXPORTAR MAS VIVERES

LONDRES,. 19.—El ministro de Alimentación, Sir Ben Smith, ha declarado a los periodistas que los países europeos que han estado recibiendo víveres de Inglaterra en los últimos seis meses, tendrán que buscarlos en otro sitio tan pronto como se terminen los embarques del programa actual.

El ministro añadió que las reservas de la Gran Bretaña se han reducido al mínimo para mantener la exportación destinada a Europa, de acuerdo con la promesa que el Reino Unido hizo a los países liberados, pero advirtió que esto sólo podía hacerse una vez.

Terminó diciendo que de ahora en adelante el abastecimiento debe proceder de los países exportadores de víveres, puesto que la Gran Bretaña no dispone más que de existencias suficientes para mantener su ración.—(EFE).

Parto triple en Valladolid

Trece son ahora los hijos del matrimonio

VALLADOLID, 19.—En esta ciudad ha dado a luz felizmente dos niños y una niña, Guadalupe Morales, esposa del jornalero Bernardino Ojeda, y ambos de 30 años de edad. La madre y los niños se encuentran en perfecto estado. Con los recién nacidos, el matrimonio cuenta va con trece hijos.—(CIFRA).

SINDICALISMO NACIONAL

Se pone en conocimiento de los industriales de Restoranes y Hospedajes, pasen por este Sindicato para hacer entrega de los cuadernos de suministro colectivo, para proceder al reparto del suministro del mes en curso.

SINDICATO VERTICAL DE LA PIEL

Se pone en conocimiento de los propietarios de talleres de guarnicionería que perciben directamente sus cupos por mediación de esta Jefatura Provincial, pueden personarse en estas oficinas (Edificio "La Terraza") donde se les entregará un vale correspondiente a su asignación de vaqueta.

Los industriales residentes fuera de esta capital, pueden designar a persona debidamente autorizada por escrito.

SECCION MEDICA

Dr. Victor Fernández Alonso
Medicina General — Rayos X
Horas de Consulta: De 11 a 1 y de 4 a 7
S. Andrés, 115, 1.º Tel. 1344 La Coruña

L. Sánchez Mosquera
Oídos, Nariz y Garganta
Consulta: De 10 a 1
Compostela núm. 8, segundo
(Casa Viturro). Tel. 1474

Francisco Cid
Comandante Médico. Especialista en Enfermedades del Riñón, Vejiga y Próstata — Tratamiento sin operación de Hemorroides, Fístulas y Varices
Consulta: De 10 a 1 y 5 a 7
Castelar 16 — Teléf. 2700

Dr. J. Garrote
VIAS URINARIAS
(Venéreo, riñón, vejiga y próstata)
Diatermia. Electrocoagulación
Consulta: Linares Rivas, 35, 2.º T. [illegible]
SANATORIO Unión 26. Teléfono [illegible]
La Coruña

José Araujo Ulloa
Enfermedades de los niños
Pavo Gómez, 7-2.º — La Coruña
Consulta: De 12 a 2 y de 5 a 7

Dr. Emilio Baeza
CIRUGIA GENERAL
Especialista en huesos y articulaciones
Consulta: Linares Rivas, 35 - 2.º (Casa Barrié). De 12 a 1 y de 4 a 6
Sanatorio: Unión 26

García Ramos
Piel - Sífiles - Venéreo
Electricidad Médica - Consulta [illegible]
Ferrol, 21. Plaza de Galicia

Dr. Merino
PIEL - VENEREAS - URINARIAS
RIÑON - VEJIGA - PROSTATA
Preguntoiro 6. Teléf. 1238 [illegible]

Dr. P. García López
Enfermedades de la PIEL y VENEREAS. Ramón de la Sagra 0-2.º
Consulta: De 11 a 1 y de 5 a 7

Dr. Godofredo A. Robles
Tratamiento de Hemorroides, Fisuras, Fístulas, Salida intestinal, Varices, Ulceras, Hidrocele *sin operación*. Eczemas, Reumatismo, Matriz y Cirugía general
Plaza de Lugo 11, 1.º De 10 a 1

Dr. Ramallal Rumbo
Cirugía General — Rayos X
Especialista en Traumatología y Ortopedia (Huesos, articulaciones, músculos, etcétera). Arzobispo Lago, 8 (Detrás de Palacio Justicia)
De 12 a 1 y de 4 a 6

C. Alvarez de la Cruz
Jefe de la Clínica de GARGANTA, NARIZ Y OIDOS del Hospital Militar
Reanuda su consulta
(Federico Tapia, 51-55 [illegible])

DEPORTES

Triunfo de los nadadores españoles, en Lisboa

La Delegación Nacional de Deportes se complace en mostrar públicamente su satisfacción por el brillante triunfo del equipo español de natación en su encuentro con Portugal, celebrado en Lisboa, y por el proceder de objetiva y serena justicia de la Dirección General de Deportes y Salud Escolar de Portugal, aunque lamenta la retirada de nuestro equipo antes de terminar un partido de polo acuático, prácticamente ya resuelto.

* * *

El vicesecretario de Servicios del Movimiento ha recibido al equipo nacional de natación que acaba de triunfar en el match España-Portugal, para felicitarlo por el éxito obtenido en los encuentros y por las marcas logradas por algunos de sus componentes, así como felicitar al nadador Ferri, que acaba de batir, por una décima de segundo, el record de cien metros que el señor Valdés ostentaba desde hacía once años.

Los componentes del equipo español expresaron al señor Valdés su deseo de visitarlo a él en primer lugar a su regreso a España por haber pertenecido hace tiempo al equipo español y cuyo ejemplo y deportividad les ha servido de modelo.

Partidos a celebrar el próximo domingo día 23

CAMPO DE LA GRANJA
Primera División

U. D. de Santa Lucía-D. Ciudad, a las diez de la mañana.
Torre-D. Juvenil, a las doce de la mañana.

CAMPO DEL RELLENADO
Segunda División

C. D. de Santa Lucía-Fortuna, campo pequeño, a las diez de la mañana.
C. Jardín-Relámpago, ídem, a las 12 de la mañana.
C. D. de Los Castros - D. Orzán, campo grande, a las diez de la mañana
Galla-María Pita, ídem, a las doce.
Atlético Coruñés-D. Candá, ídem, a las cinco de la tarde.

CAMPO DE LA TORRE
Segunda División

Imperio-Victoria, a las diez de la mañana.
Liceo-Amanecer, a las doce.
Varela Silvari - G. Herculina, a las cinco de la tarde.

NOTAS NECROLOGICAS

Las misas que se celebren hoy jueves, en la Iglesia Parroquial de Santiago y la de 10 en la de Santa María del Campo (Colegiata), serán aplicadas por el eterno descanso de **LUIS PAZ Y RODRIGUEZ LOSADA,** que murió luchando por Dios y por España, el 20 de Septiembre de 1936.

Sus padres y familia, agradecerán a sus amistades un piadoso recuerdo.

DISCOS

SESION de entrenamiento ayer en el Estadio municipal de Riazor. Palizaron al Juvenil Acuña, Ponte, Pedrito, Molaza, Cuqui, Quintas, Marquínez, Guimerans, Rey, Carlitos y Chao. Acuña, bien; las defensas, bien; de los medios alas, el más diestro el siniestro; la cabeza de Rey funcionó a la perfección en algunos remates, y el ala Carlitos-Chao se entendió a las mil maravillas. Chache hizo remates impresionantes.

Chacho se alineó con el Juvenil.

* * *

—¿QUE hay del equipo para el domingo? — preguntamos a Hilario después del entreno.

—Pues no hay nada, hasta que el mismo domingo haga en la caseta "así".

E Hilario hace ademán de liarse algo a la cabeza.

* * *

UN vecino de la calle de la Torre, padre de seis hijos y entusiasta del futbol, nos escribe para que hagamos constar que no cuenten con él para centro delantero del Deportivo de La Coruña. También es seguro que no acepte el puesto, aunque se lo ofrezcan, el presidente del Tribunal de Divorcios de la ciudad de Reno.

Y van siete.

* * *

SEÑORES, ha llegao Paquirri.

Primer campeonato de pelota a mano

En la jornada de hoy se celebraron los siguientes partidos:

A las 11 y media contendieron A. Nieto-J. J. Arambillet contra Otero-A. González, ganando estos últimos por 22-19.

A las 12, jugaron F. Molina-E. Cegarra contra Muñiz-Pardo y venció la primera pareja por 22-3.

A las 12 y media se enfrentaron L. Murillo-Tourón contra Olavide I y P. Puga; ganaron los primeros por 22-11. En este partido se lesionó levemente el jugador P. Puga, teniendo que continuar solo su compañero.

A las 7, contndieron dos 1 las parejas favoritas del torneo, formadas por Santiago y Carlos Nieto y L. Molina-A. R. Hervada.

Vencieron claramente los primeros por 22-13, lo que refleja la diferencia de juego, que existe entre ambas parejas, dada la magnífica forma de los hermanos Nieto, sobresaliendo S. Nieto con su enorme pegada de izquierda. Con este resultado se colocan los hermanos Nieto a la cabeza de la clasificación.

PARTIDOS PARA HOY

A las 11 y media, Santiago y Carlos Nieto contra Muñiz-Pardo; a las 12 y media F. Molina-E. Cegarra contra Otero-A. González; a la una, A. Nieto-J. J. Arambillet contra Murillo Teurón; a las siete, Olavide-J. Salvador contra L. Molina-A. R. Hervada.

Aires del Infierniño

Pese a que el "Galicia" supo encajar al "Lemos" el ya conocido 5-0, bajo el punto de vista futbolístico, el partido globalmente juzgado, ha sido uno de tantos, en los que marcó el que más tuvo en cuenta que a mayor número de "chupinazos" más probabilidades de hacer funcionar el marcador.

El conjunto visitante a pesar de haber dado la sensación de estar más acoplado que el de casa, se dedicó a un peloteo embarullado y negativo.

El "Galicia" que tiene un buen trío defensivo, y una media completita, careció en el ataque, de eficacia técnica, que, de tenerla, hubiera sido catastrófica.

De todas formas hemos pasado una tarde deportiva, que si por el juego no agradó, nos hizo concebir la esperanza de que Miranda, va a poder arribar a un conjunto que habrá de destacarse en el grupo.

Comentario exclusivo lo merecen Aguinaga y Muruaga.

El primero es un interior derecho que procedente del Manchego ha venido dispuesto a ser titular del "Ferrol".

Si lo juzgásemos por la actuación del domingo, no cabía dudar de que sabe jugar bien y mucho. Pero, así como no hace prueba una tarde mala, a nuestro juicio, tampoco puede obtenerse un juicio definitivo por otra buena. Y, conste, repetimos que este jugador, en el ambiente a que aludimos, ha puesto cátedra de técnica, vista y codicia. De ser tal como demostró, no creemos que tarde en conseguir el orgullo de vestir la camiseta verde en calidad ed titular.

Pero, insistimos, es Amadeo quien tiene la palabra, y el que habrá de requerirlo, si lo creyese conveniente.

En cuanto a Muruaga—que jugó de medio ala—aunque no lo conocíamos jugando en ese puesto, nos volvió a acreditar su buena calidad.

Resumiendo: son dos jugadores que, tras unos partidos más en su grupo, y con la adquisición de unos kilogramos de peso, van a dar que hablar.

Y ahora, señores. con el pie en el estribo, por parte del "Ferrol" hacia Barcelona, después de volver a expresar nuestra confianza en el debut, vaya la noticia para la afición local, de que en el "Tarragona" se encontrarán nuestros muchachos con dos de sus antiguos titulares: Prats, el recordado y valiente defensa, y Conesa, la filigrana de aquel medio centro que supo merecer, muchas tardes, nuestros aplausos.

Difícil partido ha correspondido, como inicial de temporada, a los verdes, pero recordamos aquel, con el "Baracaldo" en su casa, en el que después de cuarenta horas de tren, sin tiempo para comer, y con equipos prestados, nuestro "Ferrol" supo ganar el partido y demostrar, que cuando once quieren de verdad, no hay enemigo imbatible.

Al escribir estos comentarios ignoramos la alineación, mas dada la moral reinante en todos los jugadores, los once que lleven el nombre del "Ferrol" a Barcelona, no habrán de decepcionarnos, porque con ellos va el espíritu de esta afición que sabe sacrificarse y merece ser correspondida.

PINCHIÑO

Carrera ciclista organizada por Educación y Descanso

La carrera ciclista organizada por Educación y Descanso será un exponente más de la enorme afición que hay en La Coruña por este deporte.

Son unos 40 los inscriptos hasta la fecha, y la expectación que ha despertado llevará numeroso público a la Torre el día 23, a las tres y media.

Entre los trofeos a disputar destacan dos magníficas copas donadas por la Casa Galiástegui.

FUTBOL MODESTO

CITACION DEL C. D. DE LOS CASTROS

Se cita a todos los jugadores del Centro Deportivo de Los Castros, para que se presenten hoy, jueves, a las siete y media de la tarde, en el local social, Castros, 20, para enterarles de un asunto de extraordinaria importancia. Se encarece la máxima puntualidad.

ARTE

Clausura de la Esposición de Mosquera y Aguiar

Ayer tarde fué oficialmente clausurada en la Asociación de Artistas la exposición de obras de los ilustres pintores Luis Mosquera y José Aguiar. Durante toda la jornada desfiló numeroso público por la sala ya que la exposición se cierra cuando el éxito de público no había iniciado al declive.

El Ayuntamiento con criterio digno del más categórico aplauso, ha adquirido el notable desnudo al temple, obra de Mosquera, para decorar los salones del Palacio municipal, enriqueciéndose así con una bella obra de arte.

Crítica, público y compradores, han refrendado la valía de los dos expositores con su unánime entrega a la belleza de las obras expuestas.

Importantes hallazgos arqueológicos al pie de la Torre de Hércules

Con motivo de unas obras que se están realizando en las inmediaciones de la Torre de Hércules, han aparecido interesantes restos prerromanos y romanos, que denotan la existencia de población en aquel lugar.

De las exploraciones practicadas fueron exhumados gran cantidad de tégulas con marcas, lombrices estriadas, cerámica ordinaria hecha a torno, "terra sigillata" de bella ornamentación y un "pondus", todo romano.

Más toscos en su masa y sus adornos aparecieron muchos fragmentos de cerámica negruzca, hecha sin torno, igual a la que se encuentra en la cultura de los castros.

También fueron exhumadas dos curiosas piedras con varias cazoletas de distinto tamaño, siendo de notar que una de éstas estaba llena de cuarzo puro triturado, taponado con una capa de barro cocido de la misma masa que las tégulas.

Es muy importante este hallazgo porque las piedras de esta clase hasta ahora encontradas (Coaña, Briteiros, Neixón, Elviña, Pastoriza, etc.) lo han sido siempre con las cazoletas vacías, ignorándose a ciencia cierta su destino.

No aparecieron restos de viviendas, lo cual hace suponer que el yacimiento encontrado proceda del desecho de un núcleo de población colocado más arriba, al pie de la Torre, pudiendo pertenecer éste simplemente a los constructores o antiguos torreros, o bien a los habitantes de un poblado contemporáneo de la cultura de los castros.

Sería muy interesante que en este lugar, lo mismo que en los notabilísimos castros de Elviña y Pastoriza, que tenemos tan cerca de La Coruña, se practicaran excavaciones, que ayudaran a esclarecer los problemas de la protohistoria de nuestra tierra.

L. M. G.

Dos buques salen de este puerto para América a buscar mercancías

Procedente de Bilbao, llegó ayer a este puerto el vapor "Argentona", que viene a tomar carbón para su consumo a fin de seguir viaje a puertos de la República Argentina donde cargará mercancías con destino al consumo en España.

El buque "Santi", de 1.759 toneladas, mandado por el capitán don Juan Vidaurrázaga Sarria, después de haber tomado en este puerto 170 toneladas para su consumo, fué despachado, y salió ayer por la tarde con rumbo a Demerara (Guayana inglesa), Cuba y otros puertos de las Antillas con el fin de cargar allí mercancías para el consumo en España.

Un tifón causa grandes destrozos y algunas víctimas, en Tokio

TOKIO, 19. — Un tifón ha azotado Tokio y las zonas occidentales del Japón ocasionando algunas víctimas, así como grandes pérdidas en la cosecha de arroz. Las primeras informaciones recibidas confirman que la mayoría de las víctimas se han producido en la zona de Osaka y Kobe. El tifón a su paso por la capital derribó muchas de las viviendas improvisadas en que residen los japoneses que fueron desalojados de sus casas por los grandes bombardeos aéreos. También obligó a los aviones militares a permanecer en tierra y destrozó las tiendas de campaña de la primera división de caballería.

Anuncios por palabras

Cada palabra VEINTICINCO CENTIMOS

PUEDE USTED PUBLICAR SU ANUNCIO, SIN RECARGO, ABONANDO A RAZON DE
DOS PESETAS CADA PALABRA
EN LOS SIGUIENTES DIARIOS:
EL IDEAL GALLEGO, LA CORUÑA • DIARIO REGIONAL, VALLADOLID • HOY, BADAJOZ • IDEAL, GRANADA • LA VERDAD, MURCIA • YA, MADRID
SE INFORMARAN EN LA ADMINISTRACION DE EL IDEAL GALLEGO, AVENIDA RUBINE, 10, O EN CUALQUIER AGENCIA DE PUBLICIDAD

Alquileres

EN casa particular, se alquila gabinete para caballero, vistas a la calle. Razón: Fuente de San Andrés, 15 y 17, tercero.

ALQUILO amplio y ventilada habitación, sin derecho a cocina Razón: Juan Flórez, núm. 174 segundo

Automóviles

OPORTUNIDAD véndese importante negocio transportes por carretera. Teléfono 1122.

Colocaciones

NECESITASE asistenta que sepa cocina. Razón: Marina, 17, bajo.

MUCHACHA de servicio, se necesita, Real 34 cuarto. Inútil sin informes.

Compras

DIRECTAMENTE a su dueño, compraría casa en La Coruña, calle de segunda categoría, construída desde el año 1926 al 1936, aproximadamente; precio sobre unas 200.000 pesetas. Escribir dando detalles a doña Josefa Díaz Ciz. Lista de Correos de La Coruña.

Enseñanzas

ACADEMIA corte confección. Método práctico. Enseñanza rápida. Linares Rivas, 53 segundo.

POLICIA Armada. Jueces comarcales. Oposiciones convocadas. Documentación completa. Agencia "Astur" Ruiz, 15. Madrid.

Modistas

FAJAS "Mely" Cauchos. Tricots. Telas a medida Real, 15, primero.

Ofertas

UTILICE nuestra Sección de Palabras y obtendrá lo que precisa.

Peluquerías

SEÑORAS permanentes 10 pesetas Peluquería "Los Suizos" Linares Rivas, 26 Teléfono 3291

Préstamos

PRESTAMOS operaciones de crédito y compra-venta de toda clase de valores Laureano Martínez Corredor de Comercio Colegiado. Notario Mercantil. Marina, 16 y 17, bajo.

Testamentarías

TESTAMENTARIAS, derechos reales, pensiones civiles y militares y tramitación de toda clase de expedientes Francisco Martínez Sevilla. Gestor Administrativo Colegiado Marina 16 y 17, bajo.

Trabajo

GANE dinero, trabajando propio domicilio. Proporciono material. Compro producción. Solicito representantes. Apartado 544 Madrid.

CONSTRUCCIONES

metálicas y calefacción
PARDO PARADA, S. L. La Coruña

Tintorerías

TINTORERIA "La Española" Limpieza en seco Tintes a nuestra Especialidad teñidos de abrigos de cuero Despachos: San Agustín, 8; Barrera, 34 Talleres Florida 36. Teléfono, 1327.

Varios

ABOGADOS asociados director José Luis Gordillo Consultas correspondencia. Fuencarral, 98. Madrid

Ventas

SE vende una casa. Informan en esta administración.

VENDO en Betanzos buena casa con huerta salida al río. Plaza Valdonce, 20 Trato con propietario.

SE vende una casa de planta baja y tres pisos Razón: Marina, 15 bajo.

PINTURAS y Brochas San Andrés, 93 Droguería CELTA

QUIERE usted vender, casas automóviles, muebles y toda clase de objetos? En esta Sección sus ofertas tienen gran efectividad.

RADIO Philips "Llave del Mundo".

CRUCIGRAMA

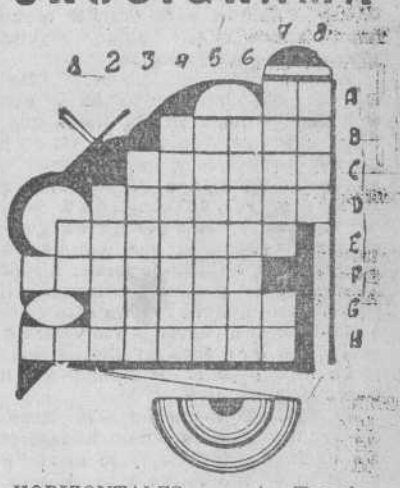

HORIZONTALES. — A, Terminación verbal. B, Dialecto asturiano. C, En América calabaza para el agua. D, Botas que se ciñen al tobillo. E, Arrendatarios de fincas. F, Gatillo de dentista. G, Patos. H, Pueblo de Valencia.

VERTICALES.—1, Templo de los antiguos mejicanos. 2, Cuerpos esféricos. 3, Sonda. 4, Cascada de Filipinas. 5, Oportuna. 6, En los trajes. 7, Elevados, siglas comerciales. 8, Delincuentes.

Solución al jeroglífico núm. 462: No entiende de nada.

†

PRIMER ANIVERSARIO DEL SEÑOR

Don Jesús Gómez Aparicio

(MEDICO TITULAR DE MESIA)

QUE FALLECIO EL DIA 21 DE SEPTIEMBRE DE 1944
Confortado con todos los Auxilios Espirituales
D. E. P.

Su viuda doña María Pedreira Rapela, hijos, y demás familia,

SUPLICAN una oración por el eterno descanso de su alma, y ruegan a sus amistades y demás personas piadosas la asistencia al funeral de aniversario que se celebrará a las once de la mañana del día 22 del actual, en la Iglesia Parroquial de San Martín de Visantoña (Mesía).

Visantoña (Mesía), a 20 de septiembre de 1945.

†

TERCER ANIVERSARIO DEL SEÑOR

D. Vicente Nieto del Palacio

QUE FALLECIO EL 21 DE SEPTIEMBRE DE 1942

R. I. P.

Las misas que se celebren el viernes, 21, a las ocho, nueve, y once de la mañana, en la Iglesia de San Jorge, y la de diez, de dicho día, en la Capilla de San Andrés, serán aplicadas por el eterno descanso de su alma.

SUS HIJOS Y DEMAS FAMILIA

RUEGAN a las personas de su amistad se sirvan asistir a alguno de dichos actos, y encomendarlo a Dios en sus oraciones, por cuyo favor anticipan gracias.

LAS MEMORIAS DE REYNAUD

Pétain ordenó el arresto de Mandel, a quién después tuvo que dar explicaciones

Los presidentes de la República, del Senado y de la Cámara protestaron de la detención, fundada en una denuncia falsa

CAPITULO XX

El primer acto del gobierno Pétain, en el que figuraban como Vicepresidente M. Chautemps, (1) fué la detención de Mandel acusado de actividades contrarias a la seguridad del Estado.

Mandel estaba almorzando en el restaurante "Chapon Fin" cuando se presentó la policía y, sin dejarlo que terminase de comer, le condujo a la Gendarmeria de la calle Jupdaique después de informarle que la orden de detención habia partido del "Mariscal-Presidente del Consejo".

Pétain no tuvo en cuenta que Mandel era diputado y que existe una cosa que se llama inmunidad parlamentaria. No es extraño. La ignorancia fué una de las caracteristicas del "Nuevo Orden". Los presidentes de las dos Cámaras protestaron contra la detención y el de la República-- todavía existia un Presidente de la República por aquel entonces-- explicó amablemente al Mariscal que en los paises civilizados el jefe del gobierno no puede ordenar que se encarcele a un ciudadano sin qu medie una razón poderosa y que, además, como Mandel era diputado la Constitución tenia que respetarse. También por entonces existía en Francia una Constitución...

VIOLENTA ESCENA ENTRE PETAIN Y MANDEL

Por la tarde el Mariscal llamó a Mandel a su despacho, donde se encontraban los ministros del Interior y Obras Públicas. Pétain explicó que aquella misma mañana M. Rous, de la Rdacción de "Je Suis Partout", habia denunciado que Mandel y el general Buhrer, Inspector de las tropas Coloniales, estaban adquiriendo armas para atentar contra la vida de los miembros del gobierno. Como la información resultó inexacta --agregó el Mariscal-- podia considerarse en libertad.

Mandel, que a su llegada no quiso estrechar la mano que le extendia el Mariscal, respondió agriamente:

—¿Cree usted que las cosas pueden quedar así...?

—Le presento mis excusas.

—Démelas por escrito.

"ESTA USTED EN MANOS DE UNA PARTIDA DE MISERABLES"

Pétain se puso a escribir una carta en la que se hacia constar que mandó llamar a Mandel para obtener algunas explicaciones que habian resultado plenamente satisfactorias.

Mandel la rechazó diciendo: "No se me ha pedido ninguna clase de explicaciones" y como Pétain dijese que lo hacia entonces, replicó "No tengo nada que explicarle a usted. ¿Cree que se puede detener a un hombre, que hasta ayer fué su compañero de gobierno, por el solo hecho de que se presente contrra él una denuncia absurda? ¿No ha podido usted dirigirse a mi antes de que me arrestaran o llamarme por teléfono? Todo esto es más serio de lo que parece y demuestra que está usted en manos de una partida de miserables capaces de obligarle a hacer cualquier cosa "

El Mariscal se dirigió a M. Raphael Alibert, por aquellos días Subsecretario de la Presidencia, y le dijo: "Fué usted quien me obligó a hacer esto..."

Los ministrros del Interior, Pomaret y de Obras Públicas Frossard que asistían a la discusión intentaron apaciguar los ánimos pero Mandel les recomendó que se ocupasen de sus propios asuntos. al tiempo en que insistía en que el Mariscal le diese explicaciones por escrito:

Pétain se puso a escribir de nuevo y entregó a Mandel la siguiente carta:

"Como consecuencia de una denuncia formulada ante el "Bureau Central de Resaignements", según la cual por indicación de Monsieur Mandel y del General Buhrer se habia constituido un depósito de armas que habian de utilizarse contra el gobierno, dispuse la dentención de dichos señores. Convencido de que tal denuncia carecía de fundamento y de que se trata de una maniobra, presento mis excusas a los interesados y les expreso mi formal propósito de que tan lamentable asunto no tenga mayores consecuencias.

Firmado PH., Pétain."

Por lo que se refiere al general Buhrer, que también fué llamado al despacho de Pétain, exclamó con lágrimas en los ojos: ¡"Se me ha detenido a mi, que soy un general, en presencia de mis subordinados"!

LOS JUDIOS PERSEGUIDOS POR EL GOBIERNO PETAIN

El 17 de junio, Mandel tuvo la suerte de que existiera un Presidente de la República; el 13 de diciembre de aquel año, fué detenido Laval que también contó con una ayuda poderosa: la del embajador nazi que tomó a su cargo el asunto. El día 5 de septiembre de 1940, no habia en Francia Jefe del Estado y como yo no tenia ni el deseo ni los medios de obtener la ayuda de dicho embajador, fué detenido en unión de Mandel, arrojado a una celda y entregado después al enemigo...

En la segunda reunión que celebró el gobierno Pétain el ministro del Interior, Pomaret, llamó la atención de sus colegas sobre el problema que re-

(CONTINUA EN CUARTA)

(1) El Gabinete Pétain quedó constituido de la forma siguiente: Defensa Nacional, Weygund; Guerra, general Colson; Marina de Guerra y Mercante, Almirante Darlan; Aire, general Pujo; Relaciones Exteriores, Baudouin Interior, Pomaret; Hacienda, Bouthelier; Colonias, Riviere; Obras Públicas, Erossard; Trabajo, Febvier; Agricultura Chichery; Educación, Ribaud y Pensiones, Ibarnegaray.

PRINCESAS HOLANDESAS VUELVEN A SU PATRIA

Las tres princesas holandesas regresan a su Patria, procedentes del Canadá. Para celebrar el acontecimiento las pequeñas princesas dieron una fiesta en el castillo de sus padres, a la que invitaron a todos los niños de la localidad. La más pequeña de las princesas no conocía todavía su Patria. (Foto CIFRA)

Una guillotina eléctrica para ejecutar a los criminales de guerra

LONDRES, 19.—Los "criminales de guerra" alemanes serán ejecutados, probablemente, con un nuevo tipo de guillotina en vez de ser ahorcados o fusilados, anuncia el "Daily Express". El aparato ha sido inventado por ingenieros del Ejército norteamericano y empleado ya en varias ocasiones, con éxito. Entre los ajusticiados de esta manera figuraban varias mujeres. En todos los casos, la muerte sobrevino a los dos minutos justos de haber abandonado los reos su celda.

La nueva guillotina funciona eléctricamente y sólo se necesitan dos hombres para su empleo ,sin que éstos tengan que ser técnicos.

Al parecer, el general Eisenhower ha decidido ya utilizarla, y hay razón para creer que el mariscal Montgomery hará lo mismo dentro de poco.—(EFE).

Llegó a Tánger el nuevo Cónsul General de España

TANGER, 19. — Don Cristóbal del Castillo, nuevo cónsul general, llegó en el avión correo, acompañado de don Manuel Aguirre Carcer, embajador, que trae una misión especial. En el aeródromo fueron recibidos por todo el personal del Consulado español, el interventor en Tánger, Alvarez Amado; coronel Grandos y representaciones del Obispado, Tribunal mixto y de otros organismos españoles, así como diferentes personalidades.

El nombramiento del señor del Castillo ha producido en los círculos españoles y extranjeros de Tánger una bonísima impresión, pues se estima que la intervención de este ilustre diplomático contribuirá a resolver delicados problemas que plantea la vuelta al régimen estatutario, y la celebración de la conferencia para las modificaciones.

COCKTAILS "CHICOTE"

Homenaje al Padre Salvado, en Santiago

Hoy será solemnemente descubierto sobre los muros del Monasterio benedictino de San Martín Pinario, donde el Padre Salvado hizo sus primeros estudios, el VITOR que el Consejo Superior de Misiones dedica al insigne tudense, evangelizador y civilizador de Australia, primer Obispo y fundador de Nueva Nursia, en el primer centenario de su salida para las misiones.

El acto será presidido por la Delegación del Ministerio de Asuntos Exteriores y Jerarquías regionales, provinciales y locales. En la Iglesia de San Martín oficiará la Misa el Ilmo. y Rvdmo. P. Fray Mauro Gómez Pereira, Abad Mitrado del Real Monasterio Benedictino de Samos. En los claustros del Seminario se hará la Ofrenda por el M. R. P. Juan Rodríguez de Legisima, Presidente de la Comisión Permanente del Consejo Superior de Misiones. La Respuesta estará a cargo del M. I. Sr. D. Manuel Capón, Rector del Seminario. El Ilmo y Rvdmo. Padre Abad de Samos hará una Evocación del P. Salvado, y el Delegado del Excmo. Sr. Ministro de Asuntos Exteriores, Sr. Marqués de Auñón, descubrirá el VITOR.

◆ ◆ ◆

Hace pocos días que en las páginas de EL IDEAL GALLEGO se hizo una modesta y breve semblanza del Padre Rosendo Salvado, sencilla ofrenda a una de las figuras más gigantescas de la España misionera de todos los tiempos. Hoy, en Santiago, y dentro de unos días, en Tuy, su cuna, el glorioso luchador de la Fe va a recibir el homenaje de España y de Galicia. Sobre los muros del Monasterio benedictino de San Martín, de donde el novicio Salvado fué arrancado por la persecucion sectaria, aparecerá un VITOR que cantará la gloria de este soldado de Cristo y de la civilización, para ejemplo y veneración de todos los españoles.

Hasta las lejanas tierras de Australia, por muy pocos civilizados pisadas por aquella época, el P. Salvado llevó la luz del Evangelio y el resplandor de la civilización. Tierras duras, inhóspitas, llenas de peligros, pobladas por salvajes y fieros animales, campos sin pan y sin sustento, que el infatigable misionero incorporó a la vida racional y civilizada, dejándose allí cincuenta años de su fatigosa existencia. No cabe la obra del Padre Salvado en la estrechez de un artículo o de un libro. Su traza y contenido son gigantescos, asombrosos, con la grandeza de las mejores páginas de la Historia del mundo. Para mayor honra de Dios, de España y de Galicia, la cuna que arrulló los primeros balbuceos de este recio trabajador.

ACLARACION IMPORTANTE

En vista de la gran expectación que ha producido la aparición del famoso insecticida **"CRUZ VERDE"**, y ante las muchas consultas que se nos formulan debemos manifestar que el citado producto se puede adquirir ya en todas las Droguerías importantes de **La Coruña** con lo cual debemos felicitarnos porque podemos decir en verdad que, por fin, hay un medio de acabar con las moscas.

"RESPINGONA", por Miranda

—Es inmensamente rica y toda su fortuna la daría por tener otra nariz.

—¡Qué avariciosa! ¿Para qué quiere dos narices?

El "Cyclotron" ahorra miles de años en la desintegración de un átomo

Por V. V. V.

Como en la Edad Media, la busqueda de la Piedra Filosofal ha conducido a progresos de la Física en este caso análogos a los que la Química encontró cuando los alquimistas buscaban el procedimiento de transmutar el plomo en oro. No se ha encontrado tampoco ahora el procedimiento, pero en cambio ha sido hallada una nueva fuente de energía millares de veces superior a todas cuantas se conocen y, por desgracia para el hombre, ha sido empleada por primera vez en destruir ciudades enteras y convertir en pavesas por lo menos doscientas mil personas de las cuales ni rastro ha quedado. La Humanidad se ha horrorizado por este primer ensayo; pero es de esperar que, recuperándose de su horror, dedique ahora su actividad a perfeccionarlo y aplicarlo al desarrollo de las actividades productoras como compensación de los enormes destrozos que ha causado.

Y fueron los esposos Curie los primeros que de una manera concreta vieron la posibilidad de desintegrar el átomo encontrando de ese modo el camino de la "Piedra Filosofal". Einstein con sus teorías de la relatividad abrió amplios horizontes teóricos que la práctica ha venido a demostrar verdaderos. Un conjunto de hombres de ciencia de diversos países han hecho lo demás. Y la desintegración del átomo, como primer paso para la producción de nuevas fuentes de energía insospechadas, es ya del dominio de la técnica. Falta convertirlo en elemento práctico. Y esto no será difícil aunque tarde mucho o poco. El camino ha sido comenzado.

No hace muchos días, refiriéndonos al átomo, lo considerábamos como un sistema solar más dentro de la inmensidad de lo grande y de lo pequeño de esta maravilla de la Creación. Hecho todo lo que existe—lo visible y lo invisible—por el mismo Creador—Dios Eterno y Fuente de toda Energía—lleva el sello de la Unidad en todos sus aspectos, y así tienen semejanza las inmensas constelaciones estelares con los más pequeñitos elementos que componen un cuerpo cualquiera de los más pequeños que existen. Un núcleo y una serie de satélites que giran alrededor de él atraídos por él en equilibrio formado por la atracción y repulsión de cargas de signo contrario que son la energía de que Dios proveyó a todo lo creado para mantenerlo en la forma actual la Creación.

Y por consiguiente, el átomo —a partícula más pequeña que el hombre conoce—y hasta hace poco considerada como indestructible, se compone de un núcleo central y de una serie de satélites que giran alrededor de él como los planetas de nuestro sistema solar alrededor del sol. De esta forma están constituídos los átomos de nuestro cuerpo y los átomos del oro o del plomo. Con una diferencia: Cada átomo de cuerpo distinto está formado por un núcleo de tamaño distinto y una serie más o menos numerosa de electrones y protones satélites que giran alrededor de él. Y así el átomo del oro es distinto del del plomo. Pero si nosotros consiguiésemos desintegrar el átomo del plomo

(CONTINUA EN CUARTA)

RASGOS

Joao Dominguez, cazador de fieras portugués, ha sido muerto por un elefante en Mozambique.

¿No parece esta noticia exhumada de un periódico del siglo pasado? Ahora, cuando el harakiri, el accidente de aviación, los nuevos medios de bombardeo, los diferentes procedimientos civilizados de ejecución y el racionamiento europeo, surten al mundo de muertes modernas, muertes con marchamo novecentista y categoría científica o politicosocial, una muerte del repertorio romántico y novelesco irrumpe en la actualidad cuando ya estábamos convencidos de que no hay más fieras que las de los parques zoológicos o las de las películas de Tarzán que huelen atrozmente a truco y guardarropa celuloide cinematográfico.

Al parecer todavía quedan elefantes en libertad, cosa que habíamos dejado de creer desde el día en que nos enteramos con estupefacción de que las bolas de billar no se fabricaban con marfil sino con una pasta de obtención industrial. Emilio Salgari tiene, pues, un momento de actualidad, ahora que la guerra ha puesto de rigurosa moda a Julio Verne, y lo celebramos, ya que entre el francés y el italiano poblaron nuestra imaginación de corsarios y de inventores, de exploradores audaces y de aventureros desalmados, personajes mucho más interesantes, por sus dimensiones humanas, que los futbolistas, cineastas y toreros que hoy idolatran las generaciones nuevas.

La muerte de Joao Dominguez estremece en la selva un poco velada de nuestra memoria, cactus y lianas; serpientes pitón que se enroscan perezosas y cocodrilos hieráticos que abren sus fauces entre el légamo de los misteriosos ríos propicios a la aventura Por un momento pensamos que el mundo es todavía un ancho espacio rendido a la civilización y no un endiablado embrollo, acotado por la propiedad privada, entre cuyas raquíticas matas alza su vuelo la codorniz sencilla acechada por el honrado industrial que aprovecha el cese de la veda para hacer un domingo cinegético.

Pero no es así. Ya casi no quedan elefantes en el mundo y la muerte de Joao Dominguez es un perfecto anacronismo digno de ser protagonizado por un portugués, ya que parece ser que nuestros hermanos lusitanos son los únicos que conservan un sentido aventurero de la Tierra.

Dentro de poco los laboratorios habrán descubierto una nueva fórmula de D. D. T. aplicable a los paquidermos, y entonces habrá caducado definitivamente Salgari y el mundo será como una inmensa alcoba en día de zafarrancho general.

LIS.