El Ideal Gallego

Año XXIX.—Número 8.869.—Avenida de Rubine, 10 — LA CORUÑA, DOMINGO, 16 DE DICIEMBRE DE 1945 — Precio: 40 céntimos ejemplar

POR DESEO DEL CAUDILLO, cinco mil presos y penados pasarán las Navidades con sus familias

Se concederá la libertad condicionada al mayor número posible de encarcelados

MADRID, 15.—El Ministro de Justicia recibió esta mañana a los informadores a los que manifestó que, siguiendo las instrucciones y deseos del Caudillo, en el Consejo de Ministros celebrado ayer se había acordado conceder la libertad condicional a dos mil quinientos penados, y que, en el próximo, se haría igual concesión a idéntico número, ya que el Generalísimo tiene especial empeño en que el mayor número posible de presos puedan pasar las próximas fiestas de Navidad con sus familiares. Agregó que, desde hoy, el Patronato Nacional de Presos y Penados, celebrará reuniones diarias para examinar el mayor número posible de expedientes.

A preguntas de un periodista, el señor Fernández Cuesta indicó que la Comisión General de Codificación y la Permanete de Legislación Extranjera, que por acuerdo del Consejo de ayer se separan para actuar independientemente, irán dentro del Instituto Nacional de Estudios Jurídicos y no del Instituto Nacional de Estudios Políticos, como por error se ha dicho en la referencia del último Consejo.

También indicó el Ministro de Justicia que el acuerdo de la unificación de tarifas de la Renfe con la anulación de las generales especiales, no supone elevación de tarifas.—(CIFRA)

NUEVO ACADEMICO DE LA ESPAÑOLA

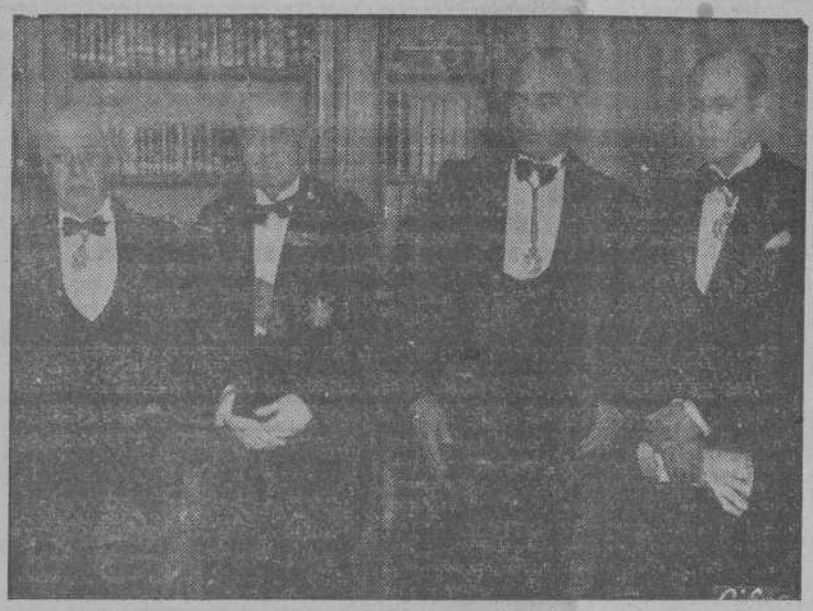

MADRID.—El nuev académico de la Española, D. Félix de Llanos y Torriglia, con el Sr. Pemán y los Sres. Casares y González Amezúa, durante la ceremonia de su ingreso. (Foto CIFRA).

El Consejo Superior de Investigaciones Científicas celebra la VI reunión plenaria

Se ha logrado para España, dijo el Ministro de Educación Nacional, el instrumento más importanie de nuestro resurgimiento intelectual

MADRID, 15.—Han comenzado las sesiones de la VI Reunión Plenaria del Consejo Superior de Investigaciones Científicas. A las diez y cuarto de la mañana, el Obispo de Madrid-Alcalá, Dr. Eijo y Garay, celebró la misa de Espíritu Santo en el Convento de las Rvdas. Madres Trinitarias Descalzas de San Ildefonso. Al acto religioso, con el que el VI Pleno del Consejo Superior inaugurará sus tareas, asistieron, entre otras personalidades, los vicepresidentes de este organismo, señores García Siñeriz, Marcilla Arrazola y el Obispo de Tuy, Dr. López Ortiz; el secretario general del Consejo, don José María Albareda y el rector de la Universidad de Madrid, don Pío Zabala. Asistieron los representantes portugueses del Instituto para la alta cultura y delegados de toda España, así como catedráticos y representacioles de los ceentros docentes de Madrid.

Después de la misa, en el salón de actos del Consejo Superior se celebró la sesión de apertura. Presidió el acta el Ministro de Educación Nacional, señor Ibáñez Martín, con el señor Leite Pintos, en representación del Instituto para Alta Cultura, de Portugal; el señor López Ortiz, el señor García Siñeriz y don José María Albareda.

El Ministro pronunció un discurso. Comenzó recapitulando la labor del Consejo a lo largo del año 1945. "Una obra—dice—que ha logrado para España el instrumento más importante del resurgimiento en el orden de la actividad intelectual y cuya protección alcanza a todos los aspectos de la vida".

Destacó a continuación el interés por obtener la mayor perfección de los Institutos, que constituyen el árbol de la ciencia hispana. Hasta tal punto —añadió—que dentro de pocos días podremos ofrecer al Caudillo un exuberante conjunto de obras que atestiguen con toda rotundidad el alcance e importancia creciente de nuestra empresa.

Da las gracias a continuación a los consejeros por su labor en favor de la ciencia patria y se refiere seguidamente a la inmensa tarea que en otro aspecto realiza el Consejo. Se refirió al conjunto de edificios cuya terminación se verificará en breve y dice que este esfuerzo significa que la ciencia estará debidamente instalada en el marco apropiado para el interés y la importancia que el Gobierno concede a sus tareas. Cita la labor ingente del Patronato Juan de La Cierva y termina su discurso con un cariñoso saludo de bienvenida a la representación portuguesa que honra con su asistencia la VI reunión plenaria del Consejo.

A continuación el Ministro entregó

(CONTINUA EN QUINTA PLANA)

CRONICAS DEL EXTRANJERO EN DECIMA PLANA

El Ideal Gallego

TARIFA DE SUSCRIPCION

Mes ..... Ptas. 8.—
Trimestre ..... " 24.—
Semestre ..... " 48.—

PAGO ADELANTADO

La unificación de tarifas ferroviarias, no supone elevación de las mismas

En una nota del Ministerio de Obras públicas, se dice:

"Con objeto de evitar se interprete de modo inadecuado el alcance de la nueva ordenación y unificación de tarifas de la red nacional de los ferrocarriles españoles, conviene precisar que no se trata de una elevación de tarifas, sino de una racionalización y simplificación que ponga a la tarificación en condiciones apropiadas para servir con facilidad al usuario proporcionándole un sistema tarifado claro, preciso y equitativo, suprimiendo situaciones ahora absurdas, que no tuvieron otra razón de ser que las competencias entre las antiguas compañías explotadas de las líneas que integran la red nacional.

Las nuevas tarifas, que empezarán a regir el día primero del próximo año, no representan, pues, una elevación en los ingresos de la RENFE, ni por consiguiente, en el costo total de los transportes. Se trata solo de una ordenación de tarifas, unificando sus precios en el sentido de que, dependiendo la inmensa mayoría de ellos de las distancias recorridas cualquiera que sea la región por donde se efectúa el transporte, desaparece y la desigualdad de trato y también la extraordinaria diversidad de tipos que hasta ahora venían rigiendo. Baste decir que hablando solamente de las tarifas generales, las que actualmente existen en las diversas líneas de la RENFE, tienen precios por unidad y kilómetro que llegan, por ejemplo, a la cifra de noventa y seis distintos para las mercancías de pequeña velocidad, cifra que quedará reducida a tres en la nueva tarifa general.

Naturalmente, que es imposible llegar a esta unificación de precios sin basarse en unos términos medios, que sustituyan a la caótica tarificación actual, que no es otra cosa que el amontonamiento de los infinitos precios y condiciones diferentes que venían rigiendo en las líneas fusionadas en la RENFE.

Aunque como ya se ha dicho, no supone esta ordenación aumento en las tarifas, considerados aisladamente los usuarios, podrán éstos pagar unas veces igual, otras menos y otras más, que en la actualidad, situación inevitable en lo que afecta a las tarifas generales, a cuyos casos prácticos más destacados se ha salido al paso con tarifas especiales, bien kilométricos o de precios hechos, que evitarán perturbaciones económicas en los tráficos afectados.

Con la muerte del Padre Samuel Eiján, Galicia pierde uno de sus más caros valores

Al sepelio, verificado ayer en Santiago, concurrieron representaciones de la región

De toda España envían testimonios de pésame

Hace unos días, en la portería del Convento, en amena charla, fino humorismo el suyo, el Padre Samuel Eiján jugaba a que el Padre Figueiras, su discípulo aventajado en las lides periodísticas, se enfadara al descubrirnos ante su presencia una buena noticia, que, por rozar su modestia, no convenía a éste su divulgación.

Poseía el Padre Samuel los auténticos resortes del gran publicista. Para él, no existían las dudas del bien escribir, con profundo pensamiento, amenidad exquisita, inspiración a borbotones y una eficaz psicología de cuanto pulía con su infatigable péñola. Hace unos meses, legionario cincuentón en la ardua tarea de escribir, éste que fué nuestro primer maestro en el oficio de redactar para la prensa diaria la gacetilla de la actualidad compostelana y el que guió nuestros pasos en los senderos de la vida, ávidos de hacernos útiles para la sociedad, festejó, por el afán del Padre Figueiras, subdirector de "El Eco Franciscano", en cuyas páginas está mucho de la producción de periodista del que ahora lloramos su óbito, las Bodas de Oro... Fué una fiesta plena de unción y de emoción suma, en pugna con la modestia que adornaba al esclarecido, quien, al recibirnos, nos dijo:

—Ea muchacho, ya va uno viejo; pero, del acto entresaco la consecuencia de que me hacen joven, porque, a la atención de cuantos me escriben artículos de gallarda prosa, he de responder con la galana enjundia de mi pluma, a fin de hermanarme en la jovialidad de los elogios y pensamientos.

La muerte del Padre Samuel Eiján supuso para millares de sus lectores y amigos una sorpresa pareja con el dolor. No se podía concebir a través de sus últimas crónicas y palabras que su organismo estuviera presto a enfriar. Precisamente, todavía ha cuatro días, volvimos a coincidir con él en el Convento. Habíamos requerido de él unas referencias de su reciente obra que recogimos en estas columnas informativas de EL IDEAL GALLEGO, en tono al primero de los tres tomos que editó el Ministerio de Asuntos Exteriores de España de la Historia de los Santos Lugares. Al enunciarnos su apa-

(CONTINUA EN NOVENA PLANA)

Más de 400.000 personas escuchan a Perón

Afirmó que contaba con el apoyo del pueblo, del Ejército y de la Policía

BUENOS AIRES, 15.—El coronel Perón ha iniciado anoche oficialmente su campaña electoral para la Presidencia de la República, con un discurso que se caracterizó por su alta agresividad, en relación con los anteriores, y en el cual afirmó que contaba con el apoyo del pueblo, del Ejército y de la Policía. Las palabras de Perón fueron en parte dedicadas a defenderse de las acusaciones de sus enemigos políticos. Aseguró que no tiene ideas antisemitas, y terminó su discurso diciendo: "No queremos luchas; queremos votar".

Más de 400.000 personas han asistido a la reunión del partido laborista de la Argentina, en la Plaza de la República de esta capital, para escuchar al coronel Perón su primer discurso de la campaña electoral.—(EFE).

EL PRESIDENTE DE SUIZA

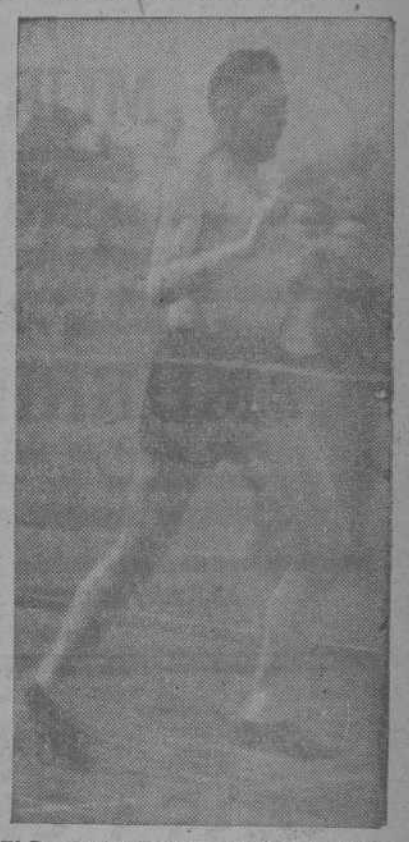

El Dr. Carlos Rofelt, elegido Presidente de la Confederación Helvética, es un consumado deportista, que todavía practica el atletismo. En la fotografía, el Presidente suizo en plena carrera de cien metros. (Foto CIFRA).

SECCION RELIGIOSA

SANTO DEL DIA

ANANIAS, AZARIAS Y MISAEL, MARTIRES

Habiendo el rey de los arrios, Nabucodonosor, sojuzgado y vencido a la ciudad santa de Jerusalén, al establecerse en su palacio de Babilonia eligió entre los nobles niños hebreos, a Ananias, Azarias y Misael, junto con el profeta Daniel, de la misma edad que los anteriores, para que le sirviesen Estos santos niños, que se habían criado entre los religiosos recabitas, o hijos de los profetas, siendo el último descendiente del gran celador de la honra de Dios, Elías, cuyo hábito vestían y cuyo instituto seguían en todo sufrieron por sus virtudes y fe grandes persecuciones, siendo metidos en un horno encendido, de donde salieron milagrosamente indemnes.

DIRECTORIO DE MISAS

Día 16.— Dominica III de Adviento. Misa propia sin Gloria; segunda oración de San Eusebio; tercera "Deus qui"; Credo; Prefacio de Trinidad.

Día 17.—De la Feria.—Misa de la Dominica III de Adviento sin Gloria ni Credo; segunda oración "Deus qui"; tercera por la Iglesia o el Papa; Prefacio común.

Día 18.—De la Feria.—Misa de la Dominica III; segunda oración "Deus qui"; tercera por la Iglesia o el Papa; Prefacio común.

CULTOS

FIESTA MISIONAL

FIESTA MISIONAL.—Hoy, domingo, celebran las señoritas Auxiliadoras de las Misiones la fiesta de S. Francisco Javier, su Patrono, en la iglesia del S. Corazón.

A las 9 misa de comunión.

A las siete y media de la tarde función solemne en la que predicará el P. Castro S. J., delegado-promotor de la Misión de Anking.

CAPILLA DEL PERPETUO SOCORRO (PP. Redentoristas).—Hoy, tercer domingo del mes, consagrado a honrar a la Virgen del Perpetuo Socorro, habrá en esta capilla los siguientes cultos: Las misas de comunión serán a las ocho y a las nueve. La función solemne de la tarde comenzará a las siete, con los ejercicios acostumbrados. Siendo el último tercer domingo de año.

SANTO DOMINGO. — Hoy, tercer domingo, celebrarán sus cultos mensuales los Hermanos de la Orden Tercera, los Tomasinos y la Milicia Angélica. Misas de comunión a las siete y media y a las nueve, con motetes; la función de la tarde, a las seis. Habrá procesión del Santísimo por el interior y los claustros del templo, y predicará el R. P. Ignacio Blázquez, O. P.

AA. ALUMNOS SALESIANOS.—Continúa en la capilla de María Auxiliadora, una novena en honor de San Juan Bosco, para impetrar la curación de un antiguo alumno.

Se suplica a los antiguos alumnos y circulistas la asistencia a la misma.

SAN NICOLAS.—La Asociación de los Dolores celebrará el próximo día 18 a las nueve y media de la mañana un acto fúnebre en sufragio de la congregante doña Dolores Armenteros, marquesa de Dos Hermanas.

SAN NICOLAS.—La V. y R. Congregación del Divino Espíritu Santo y María Santísima de los Dolores, celebrará sus cultos mensuales hoy domingo 16, como sigue:

A las seis y media misa rezada; a las doce y media cantada, exponiéndose al final S. D. M., quedando a la adoración pública hasta las siete y media de la tarde que empezarán los ejercicios, que terminarán con la procesión de Regla, después de la Reserva.

MADRES CAPUCHINA.—El día 18 festividad de Nuestra Señora de la O, Patrona de los tablajeros, habrá misa solemne, a las once, y ejercicio vespertino a las seis de la tarde, con sermón, que predicará el R. P. Ricardo O. P.

CURSILLO SOBRE LA NAVIDAD EN LA FAMILIA

Comenzará mañana a las cinco de la tarde en el local de Acción Católica, Travesía de la calle Real, 2.

Habrá los siguientes actos y por este orden:

"La mesa de Nochebuena", por la señorita María Puga Ramón.

"El mensaje de los tiempos a España", por el R. P. Secundino Martín, O. P.

Las personas que no estén matriculadas pueden hacerlo a la entrada.

Gobierno Civil

(Delegación de Abastecimientos)

Suministro de la semana actual

REPARTO NUMERO 51 A LA CAPITAL.—Durante los días 20 al 22 del presente mes, ambos inclusive, se distribuirán al público de la capital los siguientes artículos, a los precios que se detallan, todo ello por la colección de cupones de racionamiento en los establecimientos en que estuvieran inscritos.

ADULTOS

SERIE	II	Semana 51	ACEITE	Cuarto litro	a 1'40	pesetas ración
"	III	" "	ARROZ	150 gramos	a 0'50	" "
"	IV	" "	PATATAS	Dos kilos	a 0'85	" kilo
"	V	" "	AZUCAR	300 gramos	a 2'20	" ración
Cupón N.º	99	Varios	BACALAO	150 "	a 1'50	" "
" "	100	"	CHOCOLATE	100 "	a 1'00	" "
" "	101	"	ALUBIAS	200 "	a 0'80	" "
" "	102	"	SOPA A LA CREMA	200 "	a 1'50	" "
" "	103	"	CAFE Cartillas 1.ª y 2.ª categ.	200 grs.	a 5'10	pts. rac.
" "	"	"	" " " "	100 "	a 2'55	" "

El plazo de retirada del café se amplía hasta el día 31 del actual.

RACIONAMIENTO INFANTIL

SERIE	I	Semana 51	HARINA	700 gramos	a 1'65	pesetas ración
"	II	" "	ACEITE	Cuarto litro	a 1'40	" "
"	III	" "	ARROZ	150 gramos	a 0'50	" "
"	IV	" "	PATATAS	Dos kilos	a 0'85	" kilo
"	V	" "	AZUCAR	300 gramos	a 2'20	" "
Cupón N.º	84	Varios	LECHE CONDENSADA	1 bote	a 4'00	" bote

ALMACENES PROVEEDORES

ALUBIAS.—De los almacenes de Alfredo Vicenti, núm. 10.

PATATAS.—De los almacenes de Alfredo Vicenti, núm. 4.

CAFE.—Del habitual proveedor.

El resto de los artículos, de los habituales proveedores de coloniales.

NOTA IMPORTANTE. — Por no haberse recibido la totalidad de aceite del cupo adjudicado a esta provincia para el mes de diciembre, la cantidad extraordinaria del citado artículo que había de distribuirse en esta semana, se efectuará en el próximo mes de enero.

El día 19, por la tarde, todos los establecimientos detallistas, deberán tener en su poder la totalidad de los artículos a suministrar, dando cuenta por escrito el día 20, por la mañana, al Negociado de Avituallamiento, caso de que les faltara alguno de ellos.

LIQUIDACION DE CUPONES. — Los días 24 y 26 del presente mes, en la Delegación, por el siguiente orden:

Día 24, del 1 al 50, del 101 al 150, del 201 al 250, ambos inclusive.

Día 25, los restantes.

La Coruña, 15 de diciembre de 1945. —El gobernador civil, Antonio Martín-Ballestero.

PRECIOS DE LA CARNE ESTA SEMANA

Con arreglo a lo dispuesto en la Circular núm. 520 de la Comisaría General de Abastecimientos y Transportes, se hace saber que los precios máximos que regirán para la venta al público de carnes durante la semana comprendida entre los días 17 al 23 del actual, serán los siguientes para toda la provincia:

Vacuno mayor	12'80	pts. kg.
Vacuno menor	20'40	" "
Lanar y cabrío mayor...	13'65	" "
Lanar y cabrío menor...	13'65	" "

Los citados precios serán los máximos a que podrán ser vendidos al consumidor los riñones y la mejor calidad de carne en cada uno de los ganados especificados, entendiéndose que en las demás clases de carne podrán vender a los precios que estimen los carniceros, siempre que sean inferiores al referido tope máximo autorizado, debiendo los citados industriales anunciarlos en un cartel bien visible y en letra grande, que pongan en sus establecimientos.

Las carnes pertenecientes a reses de baja calidad, deberán ser vendidas por industriales tablajeros que por su voluntad quieran dedicarse exclusivamente a expender esta clase de carne, previa solicitud ante esta Junta de Precios.

Todos los precios de venta al público habrán de ser aumentados en el importe de los arbitrios municipales e impuestos que pueda haber legalmente establecidos, los que correrán a cargo del público.

Lo que se hace público para general conocimiento y cumplimiento.

La Coruña, 15 de diciembre de 1945. —El gobernador civil-presidente, Antonio Martín-Ballestero.

VISITAS

Visitaron ayer al señor gobernador civil, Excmo. señor don Antonio Martín-Ballestero Costea, en su despacho oficial, entre otras, las siguientes personas: Comisión gestora de la Diputación provincial, con su presidente don Emilio Romay Montoto; presidente de la Sala de lo civil de esta Audiencia, don Cándido Conde Pumpido, con el magistrado señor Marín; juez de instrucción del núm. 1, de esta capital, don José Samuel Roberes García; jefe de los Servicios provinciales de Ganadería, señor Ergueta; alcalde y secretario del Ayuntamiento de Cedeira; teniente coronel don Sabas Navarro, jefe de la VI Circunscripción de Policía Armada, de Oviedo; comandante de la Cría caballar, de La Coruña; Junta de la Cámara de la Propiedad; Madre Superiora y HH. de Ancianos Desamparados, de esta capital.

HORARIO DE VISITAS

A partir de mañana, día 17, los días de visita al gobernador civil, serán los lunes, miércoles y viernes, de once de la mañana a una de la tarde.

(Más información del Gobierno Civil, en Centros oficiales)

Semana del Libro dedicada a Carmen de Icaza

Del día 24 al 30 del corriente, se celebrará la Semana del Libro, dedicada a la ilustre novelista Carmen de Icaza, organizada por el gremio Sindical de Libreros de Madrid, encuadrado en el Sindicato Provincial del Papel, Prensa y Artes Gráficas, este mismo organismo y con la colaboración del Instituto Nacional del Libro Español.

Se concederán dos premios, uno de 1.000 y otro de 500 pesetas a los mejores trabajos que en los días indicados se publiquen en la Prensa nacional o sean leídos en cualquiera de las emisiones de radio españolas y que por su carácter literario o crítico contribuyan más eficazmente a ensalzar la figura de nuestra famosa novelista y a la difusión de sus obras.

Los trabajos que se presenten al certamen se remitirán en sobre cerrado al Instituto Nacional del Libro Español, calle Ferraz, número 13, Madrid, hasta el día 15 de enero del año próximo, fecha en que finalizará el plazo de admisión.

Suscripción para el Monumento Nacional al Sagrado Corazón de Jesús

Suma anterior, 23.868'75 pesetas. Fernando Salorio y señora, 50'00. Total recaudado hasta la fecha, pesetas, 23.918'75.

VISITE LA GRAN EXPOSICION

DE CESTAS PARA NAVIDAD QUE PRESENTA

Casa Cabanela

(EL PALACIO DEL JAMON)

FANTASTICO SURTIDO EN TURRONES Y FIAMBRES

ARTICULOS DE INMEJORABLE CALIDAD, EN

Casa Cabanela

FUENTE SAN ANDRES, 21

NOTAS Y AVISOS

CUPON DE CIEGOS.—En el sorteo celebrado ayer salió premiado el número 14 y los terminados en 14.

PRO NUEVA IGLESIA DE SAN PEDRO DE MEZONZO.— Un matrimonio, 100 pesetas.

Los donativos pueden entregarlos en la parroquial de San Pedro de Mezonzo.

EL PUERTO.— Entraron: vapor griego "Messarea", de arribada; españoles, "Aragón", de Gijón, con general; "Marte", de Vigo, en lastre (viene a cargar carbón para dirigirse a América donde cargará mercancías con destino al consumo de España); "Lolita Goday", de Muros, con general.

Salieron: "Aragón", para Vigo, Cádiz y Canarias, con general; "Castillo de la Mota", para Ribadeo con sal; "Amador", para Vivero; "Lolina", para Avilés; "Concha", para El Ferrol del Caudillo, y "Nuevo Joaquín Pérez", para Muros, todos en lastre.

eDspachado: "Lolita Goday", para Vivero, con general.

Se esperan: trasatlántico "Marqués de Comillas", con pasaje, carga y correspondencia, de la Habana y Nueva Orleans; "Ciudad de Alicante" y "Torras Bages", ambos de Canarias, con pasajeros y fruto; "Monte Bustelo" y "Castillo Mombeltran, con general.

COÑAC GRAND-PÈRE BARBIER BILBAO

FARMACIAS DE GUARDIA.— Durante la semana actual prestarán servicio de guardia las farmacias siguientes: Don Fernando Solórzano Rodríguez, Plaza de España 24; don José Villar Martelo, Real 82; don José Balboa López, Santa Margarita 32, duplicado, y doña Carmen Leyte Marrero, Caballeros 37.

SUCESOS. — **Quemaduras.**— Por explosión de un aparato de luz de acetileno, sufre quemaduras de pronóstico reservado en la cara José García Añón, de 17 años, de Arteijo.

Caída.— Por haberse caído al suelo, sufre probable fractura del fémur izquierdo, Manuela Alonso Prieto, de Nelle.

MAREAS PARA HOY.—Pleamares: a las 1,32 horas, 3,53 metros de altura; a las 14,04 horas, 3,62 metros. Bajamares: a las 7,48 horas, 0,94 metros; a las 20,20 horas, 0,85 metros.

Mareas para mañana.— Pleamares: a las 2,35 horas, 3,70 metros de altura; a las 15 horas, 3,79 metros. Bajamares: a las 8,48 horas, 0,76 metros; a las 21,12 horas, 0,69 metros.

Para vinos

MURRIETA

Comprando estos días en ultramarinos

ANICETO RODRIGUEZ

CANTON PEQUEÑO, 23 LA CORUÑA

quedará satisfecho el más refinado gusto si adorna su mesa con los excelentes y afamados vinos

MURRIETA

Pedid siempre en todos los buenos establecimientos los vinos de las BODEGAS MARQUES DE MURRIETA

Depositario exclusivo para Galicia:

ANICETO RODRIGUEZ HERRERO

Cantón Pequeño, 23.—La Coruña

MARCA REGISTRADA

COMPAÑIA

SAGI-VELA

FALTAN POCOS DIAS

PERDIDA

Embellecedor rueda automóvil. Gratificaré entrega en Monelos, 2. Fábrica Calzado.

FIESTAS NAVIDEÑAS

En casa particular o a domicilio se trufan toda clase de aves y se preparan jamones en dulce.

Informes: Sr. Coro

SINAGOGA 18 - 20, - 3.º

Estilográficas

en OPTICA AMERICANA

CANTON GRANDE, 5

Francisco Ponte Ferreiro

Cirujano por oposición del Hospital Municipal. Especialidad en cirugía abdominal. (Estómago, intestino, hernias). Consulta de 12 a 1 en Riego de Agua, 60 Teléfono 1548.

Operaciones en

SANATORIO DEL SOCORRO

Ciudad Jardín - Teléf. 2300, La Coruña

PARA ESTILOGRAFICAS

GARCYBARRA

TALLER DE REPARACIONES

CARTELERA DE ESPECTACULOS

TEATRO ROSALIA CASTRO

HOY, a las 4, 6, 8 y 10'45

Toda la gracia, toda la ternura insuperable de

CHARLOT

en su más celebrada película

LA QUIMERA DEL ORO

TOLERADA MENORES

CINE AVENIDA

HOY: A las 4, 6, 8 y 10'45

S. CAPITOLIO PRESENTA EN GRAN ESTRENO

UN CABALLERO EN LA NOCHE

BRIAN DONLEVY, MIRIAM HOPKINS, PRESTON FOSTER

UNA GRAN PELICULA SOBRE UNA GRAN NOVELA

YA-VOY - HOY

RENACER - PRESENTA

Un triunfo clamoroso del cine español

ESPRONCEDA

Evocación de una época y de un héroe romántico.

Amparito Rivelles, Armando Calvo

NO-DO 153 B -- 4, 6, 8, 10'45

GRAN CINE CORUÑA

HOY: UFILMS - PRESENTA

Emocionantes aventuras, espectaculares números musicales...

Cita en la frontera

Alegre, deliciosa, romántica, divertida...

ROY ROGERS - RUTH TERRY

NO-DO 153 B -- 4, 6, 8, 10'45

CINE GOYA - HOY

GRANDIOSO Y ESPECTACULAR PRIMER REESTRENO

LA MASCARA DE HIERRO

Nuevas aventuras de los Tres Mosqueteros

Joan Bennett, Louis Hayward

4, 6, 8, 10'45 -- Tolerada menores

KIOSCO - HOY

ALTO: 4, 6, 8 y 10'45

BAJO: 3'45, 5'45, 8'15 y 10'30

SENSACIONAL PRIMER REESTRENO. La grandiosa superproducción

ENVIADO ESPECIAL

(EN ESPAÑOL)

JOEL MC. CREA, LARAINE DAY Y HERBERT MARSHALL (Tolerada)

CINE MONELOS

HOY, A LAS 6'15 y 8'15

LA MARAVILLA DE TODAS LAS MARAVILLAS DEL TECNICOLOR

LAS MIL Y UNA NOCHES

VEA ESTA PRODUCCION DE LA BELLISIMA MARIA MONTEZ.

LA SOLANA

Hoy, DOMINGO, de 8 a 10:

GRAN TE DE MODA

A las 10'30:

Cena Baile

Actuaciones de

AIDA FERRI

estilista de la canción moderna

Orquesta UBIERNA

Servicio diario de Restaurante.

Teléfono 1204

DEL DIA

AFAN DE VERDAD Y DE TRABAJO

Con el vigor, la lozanía y la eficacia de nuestros mejores tiempos, se ha emprendido la investigación y el estudio de los temas americanistas. En este aspecto, la obra realizada, y que está llevando a cabo, el Consejo Superior de Investiaciones Científicas, es realmente admirable. No sólo en los organismos dependientes de esa benemérita entidad, sino en el libro y en la conferencia, se ahondó, hasta llegar al esclarecimiento en muchos problemas hasta hace poco tiempo confusis y de torcida interpretación. Sabido es que el estudio de la historia de los pueblos americanos, ocupaba preferente lugar en la formación cultural de los españoles, cuyos esfuerzos descohesionados no obtuvieron arraigo y pasión en las grandes masas de uno y otro lado del Atlántico. A la actual generación le estaba reservada la gran tarea de reivindicar blasones y verdades que no tienen más privilegio que el de unir, por el amor y la comprensión, a más de cien millones de seres que hablan la misma lengua y comulgan en la misma fe.

El Instituto Fernández Oviedo, de Madrid, y la Escuela de Estudios Hispanoamericanos, de Sevilla, han contraído méritos excepcionales en las notables consecuencias que se observan en el orden de nuestras relaciones culturales con el mundo hispánico. Pero, además, la "Revista de Indios", "Missionalis Hisppánica", el "Anuario de Estudios Hispanoamericanos y casi medio centenar de volúmenes interesantísimos por sus temas y alta calidad de la labor invetigadora, proclaman a todos los vientos el esfuerzo intelectual de esta España renacida, como el Ave Fénix, de entre sus propias cenizas. Y no para aquí el balance satisfactorio hecho en los momentos en que el Consejo Superior celebra su reunión anual. La Universidad de Verano de la Rábida ha ofrecido ya tres cursos a los estudiosos americanistas; monografías, revistas periódicas, congresos de especializados en el cultivo de estas cuestiones histórico-literarias forman un conjunto de empresas unidas en el vértice de una misma atención, perenne y común a todos los pueblos de la Hispania fecunda.

Ante esta esplendorosa realidad, huelgan los tópicos y la frase salida, tan en boga durante los últimos siglos. En la hora actual, tremendamente trágica para muchos países y henchida de presagios no muy halagüeños para otros muchos pueblos, España, al amparo de la paz de Franco, marcha segura por el ancho camino de la Hispanidad y gritando al mundo su encendido afán de trabajo.

"DAMA"
CONSULTORIO DE BELLEZA
dirigido por especialista diplomada. Masaje facial y corporal. Depilación por diatermocoagulación.
600-700 pesetas hora
PANADERAS, 1 y 3 2.º derecha

ANALISIS
Clínicos — Diagnóstico embarazo
Minerales - SECCION DE ALERGIA
RAMON CASARES ALER
LABORATORIO
San Andrés, 9-1.º — Teléfono 2452

PRODUCTOS QUIMICOS FARMACEUTICOS
Casa en Madrid, especializada, visitando con varios agentes, farmacias, hospitales y médicos, admite exclusivas con depósito y distribución. Dirigirse: Apartado 679. Madrid.

Arboles Frutales
de las variedades más selectas
VIVEROS LARROSA
Oleiros (La Coruña)
(Soliciten catálogo gratis)

CENTROS OFICIALES

GOBIERNO CIVIL

TITULO DE LICENCIADO EN CIENCIAS QUIMICAS

Se ha recibido el título de licenciado en Ciencias Químicas de don Manuel Fuertes Morán.

REQUISITOS EXIGIDOS PARA LA CONCESION DE SALVOCONDUCTOS PARA LA ZONA DEL PROTECTORADO DE ESPAÑA EN MARRUECOS; PLAZAS DE SOBERANIA DEL NORTE DE AFRICA Y TANGER

Solicitud formulada en el impreso correspondiente, acompañada de dos fotografías tamaño carnet, y dos pólizas de 1,50 (o tres pesetas en metálico).

Presentación del pasaporte personal.

Las personas que viajen por asuntos comerciales o negocios propios, deberán justificar la necesidad del mismo enviando certificado de la Cámara Oficial de Comercio, que acredite sus actividades y los representantes comerciales, certificado de la casa o entidad que representen.

Los que tengan que ir por asuntos propios, particulares o familiares, indicarán, en el apartado correspondiente de la solicitud, el nombre, dirección y residencia de sus familiares o personas que van a visitar.

Los que vayan en viaje de estudios deben también indicar y justificar a que clase de estudios se dedican y la necesidad del viaje.

Los que únicamente vayan en tránsito, deben previamentet poseer y hacer constar tienen concedido el permiso o visado de entrada de las autoridades competentes del país a donde se dirigen.

Los extranjeros, además de los requisitos que se citan anteriormente, habrán de unir a la solicitud de salvoconducto una nota de sus respectivos Consulados o Legaciones, acreditando su nacionalidad, excepto por lo que se refiere a su entrada en Tánger, que habrán de solicitar del Ministerio de Asuntos Exteriores, que les informará.

DATOS SOBRE LOS TERRITORIOS ESPAÑOLES DEL GOLFO DE GUINEA

Concesión de destinos

Los destinos oficiales se proveen conforme a lo dispuesto en el Estatuto de Funcionarios de la Colonia, del 8 de diciembre de 1931, publicado en la Gaceta del 11, y cuyos artículos cuarto y quinto, dicen así:

Los funcionarios cuyos cargos requieren la posesión de un título facultativo, serán nombrados por concurso o concurso-examen.

El ingreso en la Administración de la Colonia, para los cargos que no reequieran título facultativo, se verificará siempre por medio de concurso examen.

Los concursos, se anuncian oportunamente en el Boletín Oficial del Estado, fijando en cada caso, las condiciones que han de reunir los interesados, así como el plazo de preesentación de instancias, fuera del cual no se tomen en consideración.

Autorización de embarque

Para trasladarse a la Colonia es preciso obtener una autorización de la Dirección General de Marruecos y Colonias, siendo necesarios los siguientes documentos, que han de acompañarse a la petición correspondiente:

A). Pasaporte de la Dirección General de Seguridad.

B). Certificado de haber cumplido sus obligaciones militares en la Metrópoli.

C) Certificado médico extendido por el Servicio provincial de Tuberculosis, en el que conste que no padece lesión tuberculosa evolutiva de tipo bacilífero o no.

D). Declaración jurada de poseer los conocimiento de la primera enseñanza.

E). Contrato de trabajo concertado por escrito con patrono solvente en los territorios españoles del Golfo de Guinea, o prestatción de una fianza de 10.000 pesetas en la Compañía de Navegación que expida el pasaporte como garanttía del viaje de vuelta y gastos que se ocasionen en la Colonia y un depósito complementario de 1.000 pesetas, por cada familiar que lo acompañe.

F). Si fuera acompañado de su cónyuge, o de algún otro familiar legítimo, deberá acreditar el parentesco con la correspondiente certificación del Registro Civil, aportando además los documentos señalados en los párrafos A) y C).

Si el viaje de la esposa se efectuara algún tiempo después de permanecer en la Colonia el cabeza de familia, éste recabará del Gobierno General de la Colonia, manifieste a esta Dirección General su autorización para embarque de aquélla.

Los españoles viajantes de comercio que acrediten tal condición y realicen el viaje por cuenta y orden de sus patronos o mandantes, o sobre artículos de su propio comercio o industria, si desean permanecer solamente en la Colonia un plazo no superior a seis meses, deberán acompañar a la instancia los documentos a) y c), depositando además en el puerto de embarque el importe del pasaje de vuelta.

Los extranjeros, para entrar y permanecer en la Colonia, necesitarán además de los documentos c) y d), un pasaporte expedido por las autoridades de su nación, visado por las españolas.

Si fuera solamente en tránsito, deberán acompañar a la instancia el pasaporte de su nación.

Lo que se hace público para general conocimiento.

La Coruña, 15 de diciembre 1945.

El Gobernador Civil, Antonio Martín-Ballestero Costea.

COMISION PROVINCIAL DE MUTILADOS DE GUERRA

Se pone en conocimiento de todos los Caballeros Mutilados adscritos a esta Inspectora Provincial, y que estén en posesión de la Cartilla de suministro de víveres, se presentarán, del 17 al 20 de los corrientes, en el Negociado de censos y destinos para verificar el canje por la que tendrá vigor durante el año de 1946.

La Coruña, 15 de diciembre 1945 —El Presidente.

DELEGACION DE HACIENDA

Relación de los libramientos puestos al cobro en la Depositaría de esta Delegación, y que han de hacerse efectivos precisamente dentro del mes actual.

Perceptores por alquileres de los Ministerios Civiles y Militares; Manufacturas Piñón; Fabricaciones Eléctricas y Artilleras; Ricardo Nores; Julio F. Couto; Hijos de Benito Ares; Castromil S. A.

Montepío militar: Consuelo Calvo Ros, Encarnación Barro Corral, Esperanza García Fúster.

Montepío civil: Huérfanas Mallillos Santamaría.

PALACIO DE JUSTICIA

TOMA DE POSESION DEL NUEVO JUEZ DE INSTRUCCION DEL NUM. 1

Tomó posesión del Juzgado de Instrucción número 1 de esta capital, el nuevo juez con categoría de magistrado don José Samuel Roberes García.

Al señor Roberes le dió posesión el juez saliente don Jesús Sáez Jiménez, quien pasó a su vez a encargarse en propiedad del juzgado municipal núm. 1.

Señalamientos para mañana.— Salas de lo Civil.— Chantada: Doña Plácida Sánchez con don Sebastián Mejuto sobre desahucio. Letrado, señor Gómez Carrera.

Arzúa: Doña María Mejuto con don Ramón Cajide, sobre retracto. Letrado, señor Buide Laverde.

La Coruña: Doña Severina Lamas con doña Ruperta Rodríguez, sobre reposición de un auto. Letrados, señores Iglesias Corral y Rubio.

Salas de lo Criminal.— Sección primera.—La Coruña: Contra Emilio Rodríguez, por estafa. Letrado, señor Rivas Martínez.

El Ferrol del Caudillo: Contra Luis Sangulae, por abandono de familia. Letrado, señor Casás Torres.

Sección segunda.— La Coruña: Contra Manuel Muiños Castro, por hurto. Letrado, señor Bueno Lago.

La Coruña: Contra Antonio Martínez, por robo. Letrado, señor Rivas Martínez.

Ordenes: Contra Hipólito Silva, por robo. Letrado, señor Sieira Bustelo.

Santiago: Contra Luis Alvarez, por robo. Letrado, señor Núñez Macías.

MEDIAS Vila
San Andrés, 126
LINARES RIVAS, 28

CRONICA DE SOCIEDAD

TOMA DE POSESION.—En el día de ayer, tomó posesión del Juzgado de primera instancia número 1, decano de los de La Coruña, D. José Samuel Roberes García, que hasta ahora venía ejerciendo el de Magistrado en la Audiencia de Lugo.

El Sr. Roberes, que durante varios años fué Juez de Instrucción de La Coruña, vuelve al mismo cargo a petición propia y por virtud de la reciente orden del Ministerio de Justicia que elevó a la categoría superior los Juzgados de esta capital, equiparándolos a los de Madrid y otras capitales, que deben ser regidos por magistrados de Audiencia.

La esposa del Sr. Roberes y demás distinguida familia se encuentran de nuevo en esta capital, en donde son generalmente considerados y cuentan con tantas simpatías y amistades.

CHAMPAN INVICTO

BAUTIZO. — En la iglesia parroquial de Santiago recibió ayer las aguas bautimales el hijito recién nacido de los señores de García Polavieja (D .Camilo), ella Raby Suárez Quiroga.

Administró el Sacramento el beneficiado y coadjutor de aquel templo don Narciso García Fernández y fueron padrinos del nuevo cristiano la señorita Teresa Fernández de Córdoba y D. José María Puga.

Al neófito se le impusieron los nombres de José Ramón.

En el domicilio de sus padres y en la intimidad familiar se conmemoró el acto, haciéndosele presentes muchas felicitaciones al aristocrático matrimonio, que goza de tanto arraigo en La Coruña.

PETICION DE MANO.—A la señora viuda de Mitchell le ha sido pedida la mano de su sobrina la señorita María Teresa Rodrigo Sánchez, muchacha de gran atractivo personal, para el jefe de Negociado de la Delegación de Abastecimientos don Valentín Tejedor Alonso.

Hizo la petición en representación de sus padres, el hermano del novio, don Narciso.

Entre la distinguida pareja se cambiaron los regalos de rigor, habiéndose señalado la boda para fecha próxima.

LETRAS Revista del Hogar

VIAJEROS.—Después de haber asistido al bautizo del hijo de sus sobrinos los señores de García de Polavieja (D. Camilo) mañana regresará a Madrid el general de Artillería y Director General de Transportes Militares don Mariano Fernández de Córdoba acompañado de sus nijas María Justa y Teresa.

—Regresaron de Alemania, Austria y otros lugares del extranjero en donde les sorprendió la terminación de la conflagración europea, los médicos coruñeses don Guillermo Togores Díaz del Río y don José Fernández García.

Centro Cultural de Santo Tomás de Aquino

Pronunció la conferencia que anunciamos sobre e itema "La Península Ibérica y los descubrimientos geográficos", el director, del Instituto, don Enrique Míguez Tapia, destacando el hecho, cien veces comprobado, de ser la posición geográfica de España causa del privilegio en la historia de sus grandes descubrimientos. El público, que escuchó con interés creciente al señor Míguez, le aplaudió largamente.

EL TIEMPO

Datos facilitados por el Observatorio de La Coruña, a las 19 horas del día de ayer:

Presión media a 0 grados y al nivel del mar en mm., 766.

Temperatura máxima, 15'5 a las 13.

Id. mínima, 9'5 a las 5'30.

Id. media, 12'5.

Humedad media en %, 65.

Dirección más frecuente del viento, SO.

Velocidad media en kms., por hora, 5'8.

Recorrido total del viento en 24 horas en kms., 280.

PANTALLAS CORUÑESAS

CINE AVENIDA: "Un caballero en la noche

Esta película, que sigue al pie de la letra la novela titulada "Un perfume de heliotropo", está clasificada como policíaca porque su interesante acción tiene por campo el de le delincuencia, pero no por lo que suele ser característico del género detectivesco.

Miriam Hopkins

En "Un caballero en la noche"—del que no comprendemos el porqué de lo caballeresco y de lo noctámbulo—más que en el nudo del argumento y de su desenlace, se hace centrar la actuación en el proceso psicológico de un malhechor que siente despertar su conciencia al sostener en sus brazos, acostumbrados al crimen y al robo, el pequeño rebujo de carne rosada e inocente de su hija recién nacida. Desde este momento su trayectoria se dirige a evitar que la niña tenga que avergonzarse del autor de sus días y es realmente conmovedor el sentido de su responsabilidad paternal, lleno de humanos matices, y su ansia de rehabilitación por aquella criatura, de la que durante algún tiempo "será el único hombre en su vida".

Sin embargo el pasado le impide cumplir en absoluto sus honrados propósitos y con ese concepto "sui géneris" tan norteamericano de la justicia, deja en depósito a la niña al magistrado que debiera ser su más implacable perseguidor.

El director Edwin L. Marín, conduce con grata sencillez el relato, del que son protagonistas Brian Donlevy, que dió sobria entonación dramática a su personaje, Miriam Hopkins, acertadísima en su papel de mujer fatal y Preston Foster, trípode en que se apoya sólidamente el armazón del "film".

M. L.

ROSALIA: "La quimera de oro" (Versión sonora)

Este viejo film de Charlot nos ha sido presentado de nuevo con el aditamento del diálogo y la sonoridad. El poner voz al genial artista es contrariar su ya conocido criterio y la opinión que le merece el cine hablado. Por eso, la innovación nos ha parecido francamente mal.

Aparte de que Charlot no necesita de la palabra para que se le entienda a la perfección; su gesto y su expresión son harto elocuentes; y así, en "Luces de la ciudad" y en "Tiempos modernos", cintas sonoras, Charlot ha seguido mudo, despreciando el hacerse entender por otro procedimiento que el usado desde sus primeras películas.

Con todo este gran defecto, la proyección de "La quimera del oro" fué seguida por un público regocijado, que rió abundantemente las incidencias y los episodios entre cómicos y sentimentales de la cinta.—C.

Vorit... DEJA LAS PRENDAS COMO NUEVAS. LAVA LANA Y SEDA

ANIS LAS CADENAS
De finísimo paladar

La asamblea anual de la Federación Católica de Maestros se celebrará del 18 al 20

Clausura de la semana de orientación pedagógica, en Baracaldo

MADRID, 15.—La Federación Católica de los maestros españoles, celebrará su asamblea anual reglamentaria durante los días 18, 19 y 20 del presente mes en los locales de la Hermandad profesional, calle de San Marcos, 3. El día 20 tendrá lugar una misa que será oficiada por el Arzobispo Primado. Está invitado a la asamblea el director general de Primera Enseñanza. —(CIFRA).

TERMINO EN BILBAO LA SEMANA DE ORIENTACION PEDAGOGICA

BILBAOO, 15.—Se ha celebrado en Baracaldo la clausura de la Semana de orientación pedagógica para el Magisterio de la zona industrial. Presidió el acto el jefe central del SEM, camarada Gutiérrez del Castillo, con autoridades provinciales y locales. Después de unas palabras pronunciadas por el alcalde y el gobernador civil, el camarada Gutiérrez del Castillo resaltó la importancia de la organización de la Semana y pidió a los maestros unidad en el trabajo para el mejor servicio de España. Seguidamente seis maestros recibieron, de manos del gobernador civil, 6.000 pesetas cada uno como premio para su destacada labor escolar.—(CIFRA).

El primer caso de envenenamiento con D. D. T.

La víctima fué un niño de 19 meses

LONDRES, 15.—En el último número de la revista médica inglesa "British Medical Journal", se ha publicado el primer caso conocido de envenenamiento causado por el famoso insecticida D. D. T. El hijo de un soldado de Africa Occidental, que tenía 19 meses de edad, murió cuatro horas después de haber bebido aproximadamente una onza (31 grams) del líquido de una botella que contenía D. D. T. y parafina en bruto. La autopsia ha demostrado que ha sido el insecticida y no la parafina lo que ha ocasionado la muerte del niño. Los efectos externos sobre las personas que emplean el insecticida concentrado son picazón ocular, cansancio, pesadez, irritabilidad y sensación de incapacidad mental.—(EFE).

LICORES ALTAMS

Mario Cabré sufrió una cogida cuando interpretaba una película

Resultó enganchado al hacer un quite a Isabel de Pomés

SEVILLA, 15.—El torero Mario Cabré ha sufrido una cogida de cierta importancia. En el cortijo del ganadero Juan Guardiola, mientras se rodaban unas escenas de una película, en la que actúa el torero con la artista Isabel de Pomés, un toro de cuatro años, al que daba varios lances muy ajustados, cogió a Mario Cabré aparatosamente. Mario sufre una cornada en la parte inferior del muslo derecho. Ha sido traído a Sevilla y hospitalizado en una clínica. Según testigos del percance, Mario fué cogido cuando el torero quiso hacer un quite al arrancarse el bicho a Isabel de Pomés. Quiso sujetar al toro demasiado para que no fuese hacia la artista, y el animal, que derrotaba y se revolvía mucho, lo empitonó.—(CIFRA).

ARTE

Inauguración de la exposición de obras de López Garabal

Con asistencia de autoridades, directores de centros docentes, artistas, críticos de arte y distinguidas personalidades, se celebró ayer en la Asociación de Artistas la inauguración oficial de la exposición de cuadros del notable pintor compostelano M. López Garabal, profesor de dibujo de la Escuela de Artes y Oficios de Santiago.

La exposición consta de 25 cuadros en los que hay paisajes, retratos y composiciones, algunas de ellas de gran tamaño y ambición y todas de acusada personalidad. En López Garabal se muestra un estilo lleno de singularidades en el que destaca la seguridad y expresión de un dibujo poderoso y fuertemente plástico, así como un rigor constructivo y analítico extraordinario que hace su arte muy diferenciado en la actual pintura gallega.

El artista recibió muchas felicitanes y es fácil augurar un extraordinario éxito de atención y comentario a esta su primera exposición en La Coruña.

El pintor don Manuel López Garabal, ante uno de sus cuadros que exhibe en la Asociación de Artistas

Unos valiosos yacimientos de diamantes, decubiertos en el Brasil

RIO DE JANEIRO, 15.—Se han descubierto en el Brasil unos yacimientos de diamantes, que son considerados como las más ricos que se conocen hasta ahora. Fueron hallados en las tierras occidentales situadas cerca del Canal Sao, tributario del río Paranaiba, y, según ha declarado Lauro Melo, miembro de la Unión Diamantífera, se han encontrado diamantes valorados en 500.000 dólares. El río Paranaiba desemboca en el río Paraná, que va al estuario del río del Plata. Esta región es famosa por los diamantes, y durante la guerra hubo una gran demanda por parte de las potencias del Eje.—(EFE)

El Gobierno francés agradece la generosinad de España

MADRID, 15. — EL GOBIERNO FRANCES SE HA DIRIGIDO AL GOBIERNO ESPAÑOL PARA AGRADECERLE SU GENEROSIDAD, ESTIMANDO LO QUE VALE, DE OFRECER ACOGIDA A LOS NIÑOS HUERFANOS Y VICTIMAS DE LOS HORRORES DE LA GUERRA.—(CIFRA)

* * *

CARTAGENA, 15.—El Marqués de Villalba ha ofrecido al Gobierno su casa, instalada en la playa de Cabo de Palos, para que en ella puedan alojarse 20 niños extranjeros de los que han de llegar próximamente a España.—(CIFRA).

PROPAGUE USTED EL IDEAL GALLEGO

"LA VASCO NAVARRA" S. A. DE SEGUROS Y REASEGUROS

Subasta del equipo del pesquero "URBANO"

Mañana, lunes, día 17, a las once horas de la mañana, se celebrará en la Notaría del Dr. DON JOSE ANTONIO CIENFUEGOS, Cantón Grande, 16, primero, La Coruña, la anunciada subasta de los restos del equipo del pesquero "URBANO".

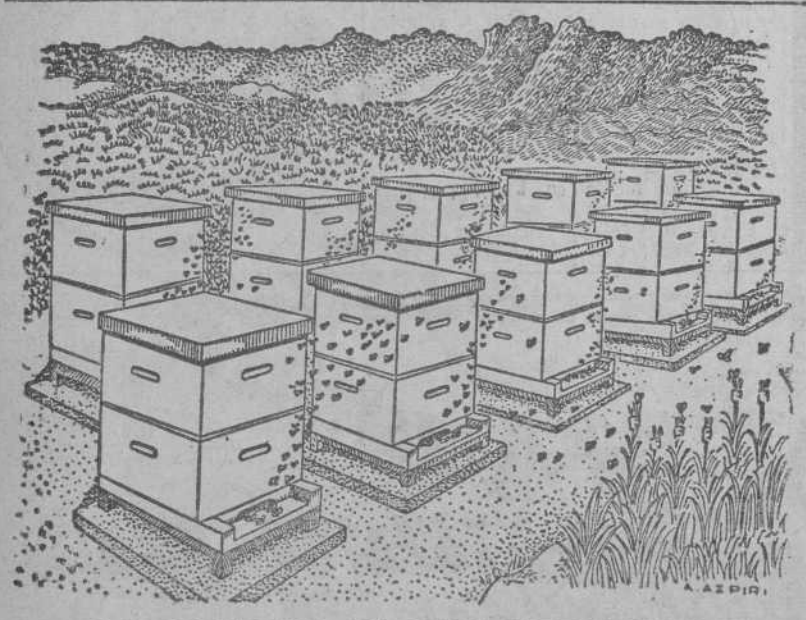

LA COLMENA ES SIEMPRE DINERO

Explotándola por sí mismo o participando en un Colmenar Industrial Asociado, usted puede tener un magnífico beneficio, y vender sus colmenas, realizando su capital sin pérdida alguna

SOLICITE FOLLETOS GRATUITOS A COLONIZADORA APICOLA, S. L

Mieles, Ceras, Abejas, Colmenas. — MONTERA 9 MADRID

Representante general para La Coruña: DON JAVIER PITA LASANTA

Fernando Villamil, 14. — EL FERROL DEL CAUDILLO

He aquí el BÉNÉDICTINE

BENEDICTINE

Depósito: PASAJES (Guipúzcoa)

camino DE LA IGLESIA

EL CODIGO DE DERECHO CANONICO, obra que apasiona al público español

Por ESTEBAN FERNANDEZ

Atada a los dedos de la mano y grabada en las tablas del corazón; como se guarda la niña de los ojos, así quiere el Espíritu Santo que se guarde la Ley de Dios. Y todo este celo extremado del mandato divino recae en cierto modo sobre las leyes que la Iglesia ha dictado para sus fieles, en virtud de su poder sobrenatural, y que han sido recogidas en el grandioso monumento de codificación que es el "Codex Juris Canonici", la ley disciplinar más importante de la Iglesia latina, redactada al estilo de los códigos modernos para su aplicación en todas las latitudes del orbe. No hay código en el que las leyes pregonen con tan alta elocuencia ser ordenamiento de la razón para el bien común, como este que ha redactado la Iglesia, después de un estudio lento y seguro de diecinueve siglos. En ella interpretación no corrompe la ley; la dulcifica y perfecciona. La dispensa no quebranta la autoridad ni abre brecha a la indisciplina. La aplicación nunca es de inhumana rigidez, porque el espíritu previsor descendió hasta los casos particulares o encontró en la rectitud y bondad de los Obispos el medio de que la ley se aplique siempre, también en los casos especiales, con arreglo a la mayor equidad y justicia.

GIGANTESCO ESFUERZO EDITORIAL

Estas y otras muchas excelencias que hasta hace poco eran patrimonio de unos cuantos juristas privilegiados, las ha puesto al alcance de todos la "Biblioteca de Autores Cristianos", con la edición bilingüe del Código de Derecho Canónico, obra verdaderamente extraordinaria dentro de ese gigantesco esfuerzo editorial que está haciendo manar de nuevo las fuentes eternas de nuestra cultura religiosa.

¡Qué sorpresas de interés personal les esperan a muchos católicos seglares cuando abran las páginas de este Código! Porque sin menoscabo de su perfección técnica, este libro admirable, fruto de la sabiduría jurídica y teológica de muchos siglos, y obra de un esfuerzo en gran parte universal de la Iglesia, conserva en su lenguaje jurídico una unción espiritual y una expresión humana muy adecuadas a los temas de que trata.

¿Cómo podría hablarse de la Eucaristía, o del matrimonio, o de la dignidad episcopal, o del culto divino, o de la virginidad religiosa, sin que el precioso contenido regulado jurídicamente impregna también la forma externa del lenguaje?

Claro está que un abogado o un juez, necesitan inexcusablemente conocer las normas de la validez y nulidad del matrimonio, o la capacidad jurídica de los religiosos en los contratos donde éstos intervengan. También es cierto que todo Superior de una congregación religiosa, masculina o femenina, y todo párroco necesitan conocer las disposiciones canónicas que regulen sus atribuciones y la naturaleza de su misión. Pero cada uno de los católicos, somos parte integrante del Cuerpo de la Iglesia, y toda nuestra vida sobrenatural, desde que nacemos hasta que morimos, y nuestra vinculación jurídica de ese Cuerpo místico de Cristo, están ordenadas por una ley positiva, que ha recogido el derecho divino, y lo ha desarrollado con la asistencia divina, y con la sabiduría de la jerarquía eclesiástica, y con la experiencia histórica de la Iglesia.

Nuestra vida social dentro de la Iglesia se halla, pues, regulada jurídicamente por ese Código, prodigio de síntesis y de concisión, y amplísimo en su área.

Todos los abogados en ejercicio, y consiguientemente todos los jueces, tienen que acudir una y otra vez, a los preceptos del Código. Pero el conocimiento del latín es en muchos universitarios españoles —digámoslo sin ofensa— notablemente inferior al de Vives o Nebrija. El letrado tiene que acudir, pues, a traducciones más o menos disimuladas del Código o conformarse, si sabe algo de latín, con una interpretación aproximada.

Pero ninguna ley, y menos el Código de Derecho Canónico, que es probablemente el Código más perfecto de cuantos han aparecido en la Historia del Derecho, puede ser aplicada "aproximadamente". Hay que conocer el sentido exacto. Por eso hemos entendido que la edición bilingüe hecha por hombres de plena solvencia, como son los juristas salmanticenses, era indispensable y había de merecer la mejor acogida.

Sobre este punto concreto hemos querido preguntar al director de la B. A. C. Excmo. Sr. D. Máximo Cuervo, quien nos ha comunicado en breve y amena charla, que a los veintitantos días de haber sido puesto a la venta se habían vendido en España 5.400 ejemplares y de América se había recibido por cable un pedido global de 4.000 ejemplares. Temo—insistió—que la edición se agote dentro de este invierno, y justificó su temor porque las dificultades materiales que entorpecen la segunda y sucesivas ediciones, no permitirán atender las demandas, como la B. A. C. desea servir a sus clientes.

LA B. A. C. EN EL EXTRANJERO

La B. A. C., sigue diciendo su Director, ha desembarcado ya en América unos cuantos millares de libros fundamentales, y las primeras impresiones son excelentes.

Si América nos manda trigo, nosotros podemos devolverle pan del espíritu mediante nuestros mejores libros. Apenas se normalicen los transportes y disminuya la carestía de las primeras materias, esperamos que la B. A. C. incrementará su difusión por el mundo hispánico de manera extraordinaria. Algún Prelado americano ha hecho ya elogios verdaderamente notables de esta empresa cultural.

Se esperan allí con especial interés las obras de más transcendencia científica, tales como los once volúmenes, en latín y castellano, de las obras de San Agustín, los trece volúmenes proyectados de la "Suma teológica", de Santo Tomás de Aquino, también en latín y castellano y otras muchas obras que la B. A. C. tiene en preparación.

PROXIMAS PUBLICACIONES

Están acabándose de imprimir el "Tratado de la Virgen Santísima" del Dr. Gregorio Alesluey, Profesor de la Pontificia Universidad de Salamanca. Es esta obra un precioso tratado de Teología mariana, que ha de despertar gran interés entre los católicos que deseen conocer con precisión, los dones y privilegios de que fué adornada la Virgen.

Igualmente está imprimiéndose la Biblia Vulgata Latina, y va muy adelantada la composición del primero de los volúmenes de las "Obras de San Agustín".

* * *

Es verdaderamente admirable que España pueda dedicarse con tanta intensidad a revalorizar la cultura de un mundo desgarrado y que la Biblioteca de Autores Cristianos pueda presumir, sin vanidad de ninguna clase, de ser la empresa editorial que ofrece a los intelectuales católicos una colección tan amplia de obras tan fundamentales.

COLABORACION LOGOS

(Prohibida la reproducción)

ANUNCIESE USTED EN EL IDEAL GALLEGO

CLINICA QUIRURGICA DEL SANATORIO Dr. RAMALLAL

Rayos X. Onda corta, electroterapia, mecanoterapia.

ARZOBISPO LAGO, 8

LABRADORES

Abonad vuestras tierras con un fertilizante de garantía

ABONO ORGANICO "COSECHON"

DUPLICARA VUESTRA COSECHA

Especial para las patatas y en general para toda clase de legumbres

Ventas: LABORATORIOS "LAIFE", Palloza, 18 - 1.º

El Consejo Superior de Investigaciones Científicas celebra la VI reunión plenaria

(CONTINUACION DE PRIMERA)

al profesor Sousa da Cámara, ilustre investigador lusitano en cuestiones económicas, un diploma que le dedica la Estación de Estudios agronómicos de Coguyada. Los consejeros ovacionaron cariñosamente a la representación portuguesa.

Seguidamente empezó la sesión ordinaria del Consejo.

SESION ORDINARIA

En la sesión ordinaria de la sexta reunión plenaria del Consejo Superior de Investigaciones Científicas, comenzó con la exposición que don Manuel López Izmayo hizo de la labor realizada durante el año por el Patronato "Juan de la Cierva"; le siguieron en el uso de la palabra don Ernesto de Cañedo Argüelles, que dió cuenta de las actividades del Instituto "Jorge Juan"; don José Casares Gil, que informó de los trabajos del Instituto "Alonso de Santa Cruz"; don Antonio Ríos Miró, que expone las investigaciones del Instituto "Alonso Barba"; don Pedro Méndez Paradas, que reveló los trabajos del Instituto "Leonardo Torres Quevedo"; don José García Siñeriz dió cuenta del trabajo realizado por el Instituto de Teofísica y de los avances logrados en el presente curso en la investigación minera; el R. P. Antonio Romañana Pujol, director del Observatorio Astronómico del Ebro expuso las conclusiones y trabajos de aquel centro; don José María Soler y Coll hizo detalle de los trabajos científicos en curso de realización en el Instituto de Biología Aplicada.

D. José María Torroja, interventor general del Consejo Superior, hizo un resumen de la situación económica del organismo y presentó los presupuestos para 1946, que fueron aprobados. El Director General de las bibliotecas del Consejo, don Amadeo Tortajada destacó, entre las adquisiciones del año en curso, la compra de la Biblioteca de Egiptología, única en su clase, destinada al Instituto "Arias Montano".

El secretario de los cursos para extranjeros don Joaquín Entrambasaguas, dió cuenta de las reuniones y estudios habidas en Santiago de Compostela, Santander, Jaca y Oviedo, y de la celebración de cursos de primavera y otoño en la Universidad de Madrid. Anunció la próxima aparición del "Anuario de Hispanismo", publicación destinada a recoger la labor de cuantos en el extranjero trabajan por la exaltación de la cultura española.

Se levantó la sesión después de la una y treinta de la tarde. Después, se reunieron los vocales del pleno y directores de los Institutos para el estudio de los planes colectivos de trabajo.—(CIFRA.)

El Primado entrega las Bulas de Honor al Jefe del Estado

El Arzobispo de Toledo Dr. Plá y Deniel, visitó ayer sábado al Jefe del Estado en el Palacio de El Pardo, para hacerle la tradicional entrega de las Bulas de Honor de la Santa Cruzada.

El Primado visitó luego a los ministros de Asuntos Exteriores y de Justicia para entregarles, asimismo, las Bulas correspondientes a ambos.

El Gobierno yugoeslavo pide al británico la extradición de Mihailovich y Pavelich

BELGRADO, 15.— Yugoeslavia ha solicitado del Gobierno británico la urgente extradición de Mihailovich, Ante Pavelich y el general Lav Rupnijk "Quislings" de Servia, Croacia y Eslovenia, respectivamente.

VISITA A LA EXPOSICION DE TUMBAS REALES DE POBLET

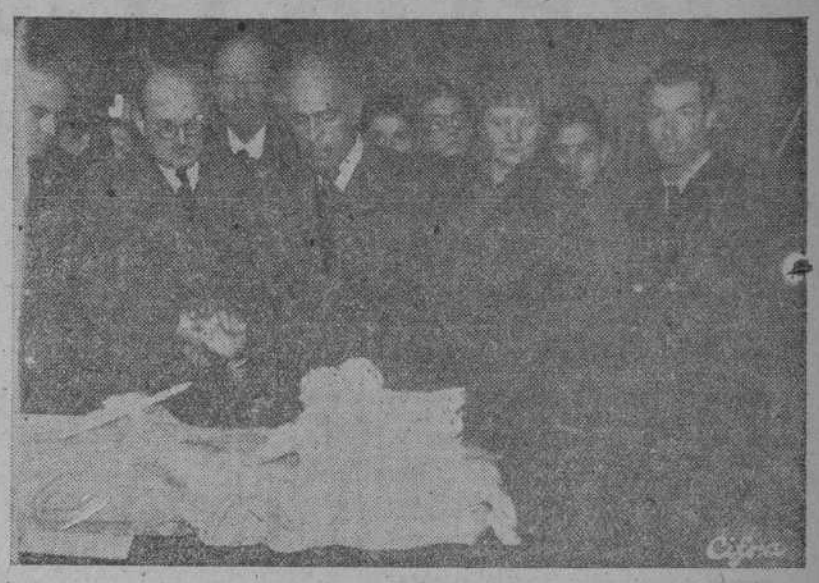

MADRID.—Los Ministros de Educación Nacional y de Gobernación visitan la Exposición de las tumbas reales de Poblet, que se celebra estos días en el Museo de Arte Moderno, de Madrid (Foto CIFRA).

Crónica de Ginebra

(CONTINUACION DE DECIMA)

la administración francesa siga siendo "fría y correcta".

Para compensar sin duda la falta de posibilidades materiales, los franceses estimulan todas las actividades culturales: se hace teatro—se inauguran exposiciones y se organizan veladas de lectura y poesía. El Gobierno militar se ocupa ahora febrilmente de restablecer una prensa alemana independiente, lo que no es fácil. Los mejores periodistas, los mejores cerebros de Alemania viven ahora en zona americana.

Un corresponsal que ha recorrido últimamente Alemania, decía expresivamente que los americanos administran y los ingleses gobiernan.

La salida del aislacionismo americano, sorprende e interesa. Ellos y los rusos son los nuevos señores del mundo, y por consiguiente los señores nuevos. Mas la actitud de unos y otros es radicalmente opuesta. Los rusos expresan la superestimación de sí mismos adquirida en la victoria, copiando a los europeos, y concretamente a los alemanes: formaciones deslumbrantes, condecoraciones, desfiles. Los americanos exageran tanto la sencillez y la despreocupación, que diríase que fingen naturalidad, que es quizá lo más difícil de fingir y, desde luego, uno de los fingimientos más curiosos.

Cuando los soldados rusos hacen guardia en el proceso de Nuremberg, al parecer se comportan de una forma tan prusiana, que hacen reir a los americanos. Los americanos, por su parte, son particularísimos soldados: un soldado mientras está en la garita haciendo guardia—para el soldado el momento más serio—saca la pitillera y se pone a fumar; es habitual también que disponga de una silla para sentarse y que utilice la radio y pase sus horas de puesto a los acordes del jazz o del swing. Ya es sabido también que cada soldado puede discutir las órdenes del superior, etc.

Pero ello no quiere decir que se confíen a los alemanes. Parece ser que en su zona es donde menos burocracia alemana existe, porque todo lo hacen ellos. Por eso los alemanes en este aspecto tienen menos posibilidades, pero por contra, es donde están mejor en el aspecto alimenticio.

Los ingleses, por el contrario, actúan sin ocuparse de detalles, dejando la administración y cuantos problemas burocráticos o oficinescos, surgen, en manos de los alemanes. Es por lo que el periodista aludido decía que gobiernan, simplemente. En Colonia, por ejemplo, ocurrió este detalle: cuando los americanos cedieron su lugar a los ingleses, intentaron los alemanes elevar a las nuevas autoridades sus proyectos detallados concernientes a la administración, avituallamiento, comunicaciones, etc. Fueron rechazados "Esos detalles—dijeron los ingleses—no nos interesan; rompeos vosotros mismos la cabeza con esos problemas que os incumben".

Y se dan en su zona estos detalles contradictorios. Es en donde más escuelas hay abiertas, pero ni las grandes editoriales tienen todavía autorización para publicar literatura religiosa.

Por su parte, los alemanes reaccionan de diferente manera; quizá lo que más influya para su actitud actual sea la que individualmente hayan tenido respecto al hitlerismo. Circula un nuevo "slogan" por Alemania, que es "desnazificación" y existe lo que llama un periódico suizo la nueva nobleza. La desnazificación es una de las mayores perturbaciones para los alemanes; por ella se justifica todo y por ella cualquier alemán de cualquier política puede encontrarse automáticamente descalificado. Con un criterio exigente todos han sido nazis. Si se considera desde otro punto de vista, lo han sido muy pocos.

Una de las personalidades más notables de Francfort, consejero íntimo del comandante americano, ha declarado que los prisioneros liberados de los campos de concentración son objeto de un verdadero culto. "Esta nueva nobleza —copio lo que sigue del periódico "Ilustrierte"— ha causado alguna sorpresa a los americanos, pues también entre ella, al lado de personas respetabilísimas, hay elementos criminales cuya libertad constituía un peligro para la seguridad pública".

Y en fin, en la juventud alemana es donde, como se supondrá, la guerra ha dejado huellas más profundas. Es muy corriente ver filiaciones como ésta: "Profesión, estudiante; grado, coronel". Es decir, en la guerra haber llegado al pináculo, y en la paz no haber comenzado a vivir...

Catorce personas atacadas de triquinosis, en un pueblo de Gerona

GERONA, 15.—En San Hilario Sacal, sufren gravísimas intoxicaciones de triquinosis 14 vecinos de aquella localidad por haber comido carne de un cerdo atacado de dicha enfermedad, y que fué sacrificado clandestinamente.

Las autoridades gubernativas y sanitarias están investigando el grave caso para aplicar las sanciones que procedan.

De los catorce atacados, siete se encuentran en estado gravísimo.—(CIFRA).

Sarah Churchill vuelve a la escena

LONDRES 15.—Sarah Churchill, hija del ex primer ministro británico, Winston Churchill, actriz de profesión, al ser desmovilizada, ha reaparecido en la escena londinense. Asistieron a su primera representación sus padres, hermano Randolph y Mary y el esposo de ésta. La aglomeración de público a la puerta del Teatro pudo ser contenida gracias a la Policía.—(EFE).

RELOJES SUIZOS 10 AÑOS GARANTIA
ENVIOS POR CORREO HASTA EL DOMICILIO
PIDA CATALOGO GRATIS
FABRICAS SUIZAS REUNIDAS
HERNANI - GUIPUZCOA
FACULTAD DE EVOLUCION

La sede de las Naciones Unidas estará en Norteamérica

LONDRES, 15.—La comisión preparatoria de la organización de las Naciones Unidas ha aprobado, por una mayoría de las dos terceras partes, la recomendación del comite ejecutivo de que la sede de la nueva organización sea establecida en los Estados Unidos.

Después de efectuarse la votación, el delegado canadiense, Wilgres, secundado por el de la Gran Bretaña, Noel Baker, propuso que dicha votación fuera unánime. Noel Baker, que ha sido siempre partidario de Europa como sede de las Naciones Unidas, expuso la amistad que siente la Gran Bretaña por los Estados Unidos y añadió que su Gobierno estaba dispuesto a aceptar la decisión de buen grado.—(EFE).

LAS VOTACIONES

LONDRES, 15.—La recomendación de que la sede central de la organización de las Naciones Unidas se establezca en Estados Unidos fué adoptada por treinta votos contra catorce y seis abstenciones. A continuación, a propuesta del delegado canadiense, Wilgress, volvió a repetirse la votación para que la propuesta fuera aprobada por unanimidad. Estados Unidos se abstuvo de participar en ambas votaciones.

En una votación anterior, en la que se había propuesto a Europa como sede, el bloque europeo, dirigido por Gran Bretaña, obtuvo veintitres votos contra veinticinco y dos abstenciones.

La sesión se señaló por el intercambio de acaloradas intervenciones por ambas partes y en varias ocasiones los delegados hicieron llamamientos a sus contrincantes recordándoles la dignidad de la organización y la desagradable impresión que tales escenas causaban en la opinión mundial.

Bevin y Byrnes se entrevistan con Mololol

LONDRES, 15.—"Me complace mucho hallarme en la Rusia Soviética y recibir su cordialísima acogida. Os transmito el saludo del pueblo británico. Esperamos que esta conferencia y nuestra asociación estrecharán aún más los lazos de amistad entre nosotros y contribuirán a la paz y a la prosperidad", declaró el secretario del Foreign Office, Bevin, a su llegada a Moscú, dice la Radio de esa capital.—(EFE).

ENTREVISTA DE BYRNES CON MOLOTOF

LONDRES, 15.—En la primera entrevista celebrada por el secretario de Estado norteamericano, Byrnes, con el comisario de Asuntos Exteriores soviético, Molotof, estuvieron presentes el embajador de los Estados Unidos en Moscú, Harriman, y el vicecomisario de Asuntos Exteriores soviético, Vichinsky, según comunica de la capital soviética la Agencia Exchange Telegraph.—(EFE).

TAMBIEN BEVIN VISITO A MOLOTOV

LONDRES, 15. — El comisario de Asuntos Exteriores de la URSS, Molotov, ha recibido a Bevin, anuncia Radio Moscú. Asistieron a la entrevista el comisario adjunto, Vichinsky; el embajador británico en la capital rusa, Sir Alexander Clark Kerr, y el subsecretario permanente del Foreign Office, Sir Alexander Cadogan.—(EFE).

LEA USTED
EL IDEAL GALLEGO

DIRECTOR: DR. FRANCISCO PONTE FERREIRO
Cirujano del Hospital Municipal
Teléfono 2300. (Ciudad Jardín). La Coruña
RAYOS X, ONDA CORTA, LAMPARA DE CUARZO, ETC.
Médico y practicante de guardia permanente
En este Sanatorio cooperan también destacados cirujanos de diferentes especialidades

DEPORTES

Hoy, a las tres y media, Deportivo-Ferrol, en el Estadio

Arbitrará el encuentro el señor Fombona

El partido de esta tarde Deportivo-Ferrol es, por muchos motivos, el más emocionante de toda la liga: por la tradicional rivalidad de los dos equipos, por la pasión con que lo encuadra la afición de las dos ciudades gallegas, por la euforia y buen humor, en fin, con que hoy alegrarán las calles coruñesas varios miles de ferrolanos, primeros, por azar del calendario, en realizar una visita que tendrá digna correspondencia allá para marzo, cuando la competición liguera dé los últimos coletazos.

El Deportivo-Ferrol de hoy tiene una importancia decisiva para los dos equipos, pues mientras una victoria ferrolana pondría al vencedor en plan de seguro clasificado, y en situación de decir a boca llena: "¡Y ahora que me echen un galgo!", la derrota local crearía al Deportivo una situación comprometidísima, sin más porvenir que el de salvarse en precario del descenso. Son, pues, dos equipos hermanos que van a luchar, noble, pero encarnizadamente, por dos puntos que, hoy por hoy por distintos motivos, precisán igualmente, para ascender el uno, para no descender el otro.

Aprovechando tanta expectación, el Deportivo celebra hoy el Día del Club; y como quiera que esta vez los socios no deben tener motivo de queja, ya que, pese a la situación económica de la sociedad, los precios fijados son bastante asequibles, es de esperar que ninguno deje de presenciar este sensacional acontecimiento, sin contar con los aficionados transeuntes que podrán faltar en otras ocasiones, pero que no pierden un Deportivo-Ferrol por nada del mundo. Por todo ello no es aventurado calcular que la entrada de hoy en el Estadio superará todas las habidas desde su inauguración, excepto la del partido internacional.

Y se garantiza que la emoción durará noventa minutos.

OPTIMISMO, CABALAS Y APUESTAS

El equipo deportivista, de acuerdo con nuestra información de ayer, recogida en el centro competente, es como sigue:

Acuña: Ponte, Portugués; Pepiño, Molaza, Reboredo; Marquínez, Guimerans, Mijares, Fabeiro y Chao.

Todos están animados de los mejores deseos de vencer claramente al equipo departamental. No es que tengan particular inquina contra los verdes, sino que desde que empezó la liga están hartos de oír a los aficionados coruñeses que si el Ferrol era así y andando, que si los verdes jugaban con entusiasmo, que si aquello era pundonor y coraje, etc., y les resulta placer de dioses vencer al Ferrol y coger a esos aficionados por la solapa y decirles: ¿Y del Ferrol ahora, qué?

Chao, por ejemplo, caso de haber sido excluído del equipo, hubiera dado el sueldo de un mes por jugar este partido. Cosa que si la directiva hubiera sabido antes, le permitiría ahorrarse un sueldo.

El masajista Cucarella cree que ganá el Deportivo por 4-1. Tan seguro está del triunfo local, que se juega en la contienda treinta tazas.

El conocido aficionado Fernando López Niño, confía tanto en la victoria local que hasta da momio: mil contra setecientas a que los blanquiazules se meriendan a los verdes.

El directivo Pepe Torres es el más echado p'alante. Mil quinientas lleva a la par a favor del Deportivo, y no tiene inconveniente e naceptar al paño blanquiazul mil más. A largo plazo, tiene concertadas otras a que el Deportivo ganará aquí y en el Infernillo y que acabará clasificándose por encima de los verdes.

—En mi casa me tienen dicho—nos apunta Hilario—que discusiones admita todas las que se quieran, pero de apuestas ni hablar. Ahora que yo creo que ganaremos.

Ojalá acierte, porque a nosotros nos va en la contienda café, copa y un cuerpo sólido—a elegir—para mojar en aquél.

El Ferrol alineará: Santín; Caliche, Sobrino; Santamaría, Fontenla, Alonso; Ortiz, Porta, Caeiro, Barón y Landeta.

El partido comenzará a las tres y media de la tarde, y será arbitrado por Fombona.

BERMEJO EN LA CORUÑA

Presenciará el partido Deportivo-Ferrol el nuevo elemento deportivista cedido al club de la Marina por el Celta vigués, Bermejo.

El joven interior vigués será probado con vistas al partido contra el Salamanca en el Calvario, que se celebrará el día 30.

El Ponferradina venció al Galicia, en Ferrol

EL FERROL DEL CAUDILLO, 15.—El partido de tercera división entre el Galicia de Ferrol y el Ponferradina, que estaba anunciado para mañana, se celebró esta tarde en el Infernillo. El encuentro fué de juego nivelado y el triunfo correspondió al Ponferradina, por tres tantos a dos.

¿Un coñac? FUNDADOR

PARA CALIDAD DOMECQ

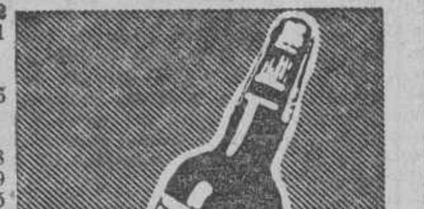

¿Un Jerez? Jandilla

VIVEROS DE ARBOLES FRUTALES
JOSÉ SEOANEZ
LA BAÑEZA (León)
Muy propios para clima frío y terreno pobre. Especialidad en manzanos. Precios económicos. Pidan catálogos y propaganda gratis.

Curará el "mal rojo" del cerdo, en tres días, con LORENZIL
Laboratorio Químico "COMPOSTELA" PASEO DE LA HERRADURA, 1. SANTIAGO.

PINTURAS
PINTURAS
PINTURAS
SAN ANDRES, 93
DROGUERIA "CELTA"

Lotería Nacional

PREMIOS MAYORES

Primero. —Número 20.528, con 200.000 pesetas. Narva, Palma de Mallorca, Alcoy, Alicante, Vitoria, Arucas.

Segundo. —Número 44.485, con 100.000 pesetas. Madrid.

Tercero. —Número 13.883, con 50.000 pesetas. N O Y A, Sevilla, Granada, Madrid.

PREMIADOS CON 3.000 PESETAS

42.175.—Madrid.
35.182.—Madrid.
33.926.—Valencia.
28.087.—CHANTADA, Oviedo, Barcelona.
18.963.—Barcelona, Badajoz, Alicante, Córdoba, Zaragoza.
29.856.—Tarifa, Barcelona, Algeciras, Sevilla, Madrid.

PREMIADOS CON 500 PESETAS

UNIDAD, DECENA, CENTENA
143 621 452 247 149 129 775 887
710 999 645 340 607 772 271 720
253 659 904 712 150 604 429 554

MIL
203 512 921 474 923 979 150 436
615 793 939 105 602 038 903 080
833 484 407 057 369 023 401 164
301 515 185 483 157 717 866 863

DOS MIL
077 433 299 158 808 827 648 966
885 202 280 049 051 396 879 052
102 227 622 393 529 674 132 821
489

TRES MIL
049 083 440 332 344 412 528 616
600 782 507 461 652 005 124

CUATRO MIL
837 363 759 351 391 240 304 128
851 891 604 015 855 065 261 409
009 622 646 522 820 279 341 685
896 398 703

CINCO MIL
103 335 702 127 023 544 783 007
070 933 366 731 141 321 008 747
904 857 312

SEIS MIL
903 693 232 485 559 315 532 496
513 593 785 106 810 342 183 666
344 027 558 668 432 575 630 397
571 337 197 316

SIETE MIL
529 202 787 920 499 075 731 678
340 228 124 735 562 031 128 084

OCHO MIL
726 312 566 352 438 551 898 528
282 420 040 751 300 348 902 395
246 685 028 995 320 347 917 384
213 105 343 293 104 615 228 905
593 131 652 233 297 888

NUEVE MIL
059 861 162 881 231 165 492 825
839 611 391 301 419 172 556 363
901 485 524 575 119 871 775 502

DIEZ MIL
901 976 488 390 111 725 462 983
592 959 581 683 147 242 487 248
427 355 970 409 148

ONCE MIL
213 799 001 510 538 801 805 975
858 142 259 864 110 222 870 212
989 132 016 814 894 853 533 811
667 140

DOCE MIL
953 736 153 383 095 388 522 023
529 322 963 837 525 460 544 685
515 035 328 774 743 184 140 816
588 618 527 901 081 486 361 628

TRECE MIL
238 494 073 206 540 265 283 190
284 699 482 722 843 891 229 364
499 152 275 976 424 613 724 817
997 772 296

CATORCE MIL
344 194 849 580 724 362 741 099
974 739 374 918 534 395 424 382
897 339 654 415 515 801 329 321
411 852 456 077 629 304

QUINCE MIL
048 829 901 213 461 382 505 478
525 622 748 763 627 077 043 571
447 513 442 240 282 681 388 683
706 401 200 392 112 512

DIECISEIS MIL
978 281 971 162 809 675 541 676
492 582 262 615 894 622 826 238
053 078 454 884 840 167 072 069

DIECISIETE MIL
864 275 258 357 143 522 731 832
977 764 452 152 855 473 399 343
566 272 900 610 542 121 894 669
039 524 146 286 571 725 316 520

DIECIOCHO MIL
733 407 945 518 145 346 294 066
546 086 839 593 299 661 786 125
937

DIECINUEVE MIL
729 347 268 942 313 735 609 305
141 326 087 857 739 263 830 429
507 556 492 503 364 284 324

VEINTE MIL
048 359 768 490 934 383 612 714
002 557 488 402 792 341 809 867
276 669 973 072 030 824

VEINTIUN MIL
065 140 181 449 216 829 834 841
534 135 811 029 943 587 068 606
524 462 123 712

VEINTIDOS MIL
218 709 249 760 799 880 100 156
305 060 193 624 465 862 778 897
082 459 706 343 651

VEINTITRES MIL
953 687 196 680 354 862 044 141
827 982 620 442 038 534 869 291
341 214 706 718 171 638 650 133
647 517 285

VEINTICUATRO MIL
144 631 940 861 236 688 816 634
069 453 516 802 386 301 215 571
247 445 586 951 190 716 051 884
915 328 206 373 204 223

VEINTICINCO MIL
153 593 923 052 616 547 799 919
865 224 597 640 079 362 948 882
591 848 271 802 328 181 472 707
666 106

VEINTISEIS MIL
437 555 590 50 0015 817 876 676
181 951 392 504 102 311 449 136
009

VEINTISIETE MIL
589 703 803 452 516 166 504 868
047 355 914 075 340 435 437 396
088 169 373 097 167 758 300 637
988 353 114 591 905 459 190 087
570 345 050

VEINTIOCHO MIL
632 307 883 512 345 474 735 771
720 417 951 439 090 258 353 812
776 202 532

VEINTINUEVE MIL
192 372 679 857 309 486 199 638
451 286 288 374 628 478 231 836
980 221 691 88 651 532 476 610
724 904 201 011

TREINTA MIL
498 663 742 488 148 209 265 450 404
431 030 734 862 134 740 209 207 093
370 855 065 196 627

TREINTA Y UN MIL
362 936 720 011 583 374 253 443 484
183 227 564 788 760 688 999 048 245
842 175 315 224 803 300 482 827

TREINTA Y DOS MIL
599 043 907 197 607 781 898 999 364
708 822 328 308 496 017 000 382 714
724 005 109 369 161 542 478

TREINTA Y TRES MIL
802 483 998 346 819 605 556 539 968
319 782 453 048 085 395 172 894 588
044 133 496 074 571 541

TREINTA Y CUATRO MIL
975 236 335 647 364 519 906 585 422
054 418 681 534 371 651 449 417 862
421 260 712 228 126 564 883 308 192
314

TREINTA Y CINCO MIL
427 060 819 141 251 955 576 086 773
278 442 844 190 651 760 255 345 901
737 954 238 418 830 867 936 654 216
307 545 063 705 673

TREINTA Y SEIS MIL
226 493 412 661 364 549 949 930 931
134 703 570 043 591 994 259 487 790
707 885 947 204 690 063 865 170 695
654 162

TREINTA Y SIETE MIL
252 906 622 923 059 889 726 895 116
840 446 952 452 157 452 702 058 479
697 962 406

TREINTA Y OCHO MIL
681 090 102 142 907 472 027 407 220
839 911 785 784 689 093 431 618 030
486

TREINTA Y NUEVE MIL
686 199 935 159 829 620 352 742 080
284 369 839 539 649 645

CUARENTA MIL
2711 898 416 040 654 028 846 808 445
869 247 891 064 322 885 665 482 329
294 454 035 785 069 202 031 733 633
605 179 303 881 549 217 349 559

CUARENTA Y UN MIL
884 617 136 396 680 880 494 154 417
607 915 334 784 896 807 274 882 144
411 125 852 066 452 584 924 688

CUARENTA Y DOS MIL
523 568 273 696 293 569 837 217 018
626 655 735 038 676 405 028 267 905
872 818 534 000 661 257 081 121 775

CUARENTA Y TRES MIL
105 859 834 365 019 584 783 397 476
720 643 612 917 255 135 096 866 719
401 852 842 903 916 238 899 131 748
218 097 613 818 707 052 478 193 043
606 278 795 009 823

CUARENTA Y CUATRO MIL
355 456 041 130 912 056 752 265 446
344 791 171 904 927 710 276 398 387
187 927 402 621

CUARENTA Y CINCO MIL
146 313 013 608 210 081 155 584 [illegible]
010 059 354 102 591 600 760 450 [illegible]
649 157 410 641 819 650 887 864 [illegible]
207

CUARENTA Y SEIS MIL
038 290 876 685 605 714 385 244 [illegible]
313 902 905 312 825 479 477

CUARENTA Y SIETE MIL
512 259 008 506 335 764 304 123 985
173 405 382 957 270 204 539 842 883
131 221 605 062 926 906 203 096 916
733 528 788 474 614.—(CIFRA)

FALANGE ESPAÑOLA TRADICIONALISTA Y DE LAS J.O.N.S.

AUDIENCIAS DEL JEFE PROVINCIAL

Según nos comunica la Secretaría de Despacho, el Jefe Provincial del Movimiento recibirá visitas los lunes, miércoles y viernes, de cuatro a seis de la tarde.

DOLORES GOLPES CONTUSIONES REUMA
EMBROCACION HERCULES
VERDADERO LINIMENTO ESPAÑOL
ALIVIA TODO DOLOR

Erp.
USANDO ESTA CLASE DE CALZADO
llevará consigo la mejor calefacción.
FABRICANTE Y DISTRIBUIDOR:
INDUSTRIAS JOVAL
Apartado 212. Teléfono 2096. LEON

Para teñir en casa... use SUPER TINTE NEGRITA

HERNIADOS

El novísimo reductor **HERNI KUR,** patentado y registrado por el **Dr. MUÑOZ,** para la contención de las hernias, eventraciones y caída de estómago, se construye anatómicamente bajo prescripción facultativa, adaptado a las personas de ambos sexos en cualquier edad o profesión, por ejercer su presión mediante dispositivos graduables fijados en la dirección conveniente, sin tirantes molestos. (C. S. 4674).

CASA CENTRAL: Rambla Centro, 11. - Barcelona

Visita en: **CORUÑA** el martes día 18 de Diciembre, de 10 a 2, en el Consultorio del Dr. Aurelio Gutiérrez, calle Juana de Vega, 13.

PUENTEDEUME, el lunes, día 17 de Diciembre, de 12 a 6 tarde, en el Consultorio del Dr. Ramón Goyanes Alvarez.

CARBALLO, el miércoles, día 19 de Diciembre, de 10 a 1, en el Consultorio del Dr. Ramón Louzao Rañas.

ARTEIJO, el jueves, día 20 de Diciembre, de 11 a 2, en el Consultorio del Dr. José Carballo.

Estadio Municipal de Riazor
DOMINGO 16 DE DICIEMBRE DE 1945
CAMPEONATO NACIONAL DE LIGA, SEGUNDA DIVISION
FERROL -- DEPORTIVO
A BENEFICIO DE LA CAJA DEL CLUB

Truman pide que cesen las luchas internas en China

Reitera que el único Gobierno chino reconocido es el nacional

Propone la celebración de una Conferencia para resolver el conflicto

WASHINGTON, 15.— El Presidente de los Estados Unidos, Harry S. Truman, ha dado a conocer esta noche la siguiente declaración política respecto a China:

"El Gobierno considera que la paz y prosperidad del mundo, en la región nueva e inexplorada que se nos presenta, depende de la habilidad de las naciones soberanas en combinarse para la seguridad colectiva en la organización de las Naciones Unidas.

Es firme creencia de este Gobierno que una China fuerte y de unidad democrática es de la mayor importancia para el éxito de la organización y de la paz mundial. Una China desorganizada y dividida, sea por agresión extranjera o por violenta lucha intestina, representa una influencia que mina la estabilidad de la paz mundial ahora y en el futuro. El Gobierno de Estados Unidos ha suscrito desde hace muchos años el principio de que la conducción de los asuntos internos es de responsabilidad de los pueblos de las naciones soberanas. Los hechos de este siglo, sin embargo, parecerían indicar que la violación de la paz en cualquier parte del mundo amenazaba la paz en todo el mundo. Corresponde al interés más vital que el pueblo de China no deje pasar la oportunidad de ajustar las diferencias internas prontamente por métodos de negociación pacífica.

El Gobierno de Estados Unidos cree que es esencial:

Primero.—Que se convenga, en primer lugar, en el cese de las hostilidades entre los ejércitos del Gobierno nacional y otras fuerzas armadas disidentes chinas, con el propósito de que toda China vuelva al eficaz control chino, incluyendo la evacuación inmediata de las fuerzas japonesas.

Segundo.—Que se organice una conferencia nacional de representantes de los principales elementos políticos para buscar una pronta solución a la actual lucha interna, solución que producirá la unificación de China. Estados Unidos y otras naciones han reconocido al actual Gobierno nacional como único Gobierno legal de China. Representa el instrumento apropiado para lograr el objetivo de la China unificada. Estados Unidos y el Reino Unido, mediante la declaración de El Cairo, y la Unión Soviética, al adherirse a la declaración de Potsdam, se han comprometido a la liberación de China, incluyendo la devolución de Manchuria al control chino.

Tercero.—Siguiendo la colaboración con el Gobierno de China.

En consecuencia con la declaración de Potsdam, y para eliminar la posibilidad de que la influencia japonesa quede en China, Estados Unidos ha asumido la obligación de desarmar y evacuar a las tropas japonesas. Por lo tanto, Estados Unidos ha ayudado y continuará ayudando al Gobierno Nacional de China en el desarme y evacuación de las tropas japonesas en las zonas liberadas. Fuerzas de marina están en el Norte de China con ese propósito. Estados Unidos reconoce y continuará reconociendo al Gobierno Nacional y cooperará con él en asuntos internacionales y específicamente en la eliminación de la influencia japonesa Estados Unidos está convencido de que es esencial un pronto acuerdo sobre el cese de las hostilidades para el logro eficaz de ese objetivo. El apoyo de Estados Unidos no llegará a la intervención militar que tienda a influir en el curso de cualquier lucha interna de China.

Cuarto.—Estados Unidos se ha visto ya obligado a pagar un gran precio por restablecer la paz. El mantenimiento de la paz en el Pacífico puede verse en peligro si no se elimina completamente la influencia japonesa y no se logra que China ocupe su lugar como nación unificada, democrática y pacífica. Este es el propósito del mantenimiento por militares y navales de Estados Unidos en China.

Estados Unidos tiene conciencia de que el actual Gobierno Nacional es el Gobierno de un partido y cree que la paz, unidad y reforma democrática de China se verá robustecida si es amplia la base de este Gobierno, incluyendo a otros elementos políticos. Por lo tanto, Estados Unidos aboga para que una conferencia nacional de representantes de los principales elementos políticos convenga acuerdos que darían a esos elementos una representación justa y equitativa en el Gobierno Nacional chino. Se reconoce que ello requeriría la modificación de la tutela política de un partido.

Quinto. — La existencia de ejércitos autónomos como el comunista es incompatible e imposibilita la unidad política.

Con la institución de un Gobierno ampliamente representativo, los ejércitos autónomos serían eliminados. El Gobierno considera que las medidas detalladas necesarias deberán ser adoptadas por los mismos chinos y que la intervención de cualquier Gobierno extranjero sería inadecuada. El Gobierno considera, sin embargo, que China tiene la clara responsabilidad ante las demás naciones de eliminar todo conflicto armado dentro de su territorio, por constituir una amenaza a la estabilidad de la paz mundial. Estados Unidos estaría dispuesto a ayudar al Gobierno nacional en forma razonable para rehabilitar al país y daría una consideración favorable a las peticiones chinas de concesión de créditos y empréstitos.—.

VENTA

Negocio acreditado en 125.000 pesetas o admito socio capitalista Razón esta Administración.

"El estómago es el manantial de alegría de la vida"

*

Cuídelo usted, con una buena alimentación y algunas cucharadas de

DIGESTÓNICO del Dr. Vicente

VENTA EN FARMACIAS

Autorizado por la Censura Sanitaria con el número 754, provisional

Los colaboradores de Bevin no pudieron llegar a Moscú a causa del temporal

BERLIN, 15.—El avión que llevaba a Bevin a Moscú entró, no bien hubo abandonado el aeródromo berlinés de Gatow, en una ventisca de hielo, pero no varió su rumbo; no así tres "Douglas Dakotá", que con más de 40 colaboradores del secretario del Foreign Office habían cubierto casi la mitad de la distancia que separa Berlín de Moscú y que dieron la cuelta a Gatow por opinar sus pilotos que era demasiado arriesgado seguir luchando contra el temporal. Los tres aparatos reemprenderán el vuelo el domingo.

AJEDREZ

Mañana se decidirá el campeonato de La Coruña

La partida entre Pardo y Fernández Alonso, es practicamente una final

La semana actual ha sido pródiga en novedades. Pardo, que seguía como la sombra al cuerpo a Fernández Alonso, tuvo un tropiezo inesperado el miércoles al no conseguir más que una tablas frente a Tomé, que es acaso con su estilo romántico y desigual, el jugador más desconcertante del torneo. Quedaba así igualado en puntos perdidos con su antecesr en la clasificación. Pero Fernández Alonso viene a ser gada, lo que hacía más difícil su situación. Pero Fernández Alnso viene a ser derrotado el viernes por Carlos Vidal, lo que hace más ventajosa la posición de Pardo, que el miércoles parecía haberse complicado. Tienen ahora los dos primeros clasificados igualdad de puntos, siete, pero Pardo una partida menos jugada. Esto quiere decir que la partida que ambos disputarán el lunes, a las siete y media, en los salones del Circo, es una verdadera final. Si Fernández Alonso gana será virtualmente campeón, ya que de no tropezar después, lo que no es probable, terminaría el torneo con igual número de puntos que Pardo, clasificándose primero por mejor resultado parcial que éste. Si Pardo hace tablas o gana, se coloca primero con medio o un punto de ventaja sobre su adversario. He aquí, por qué se concentra en una sola partida el máximo interés del torneo. Los jugadores, después de las partidas jugadas ayer, se hallan colocados así:

CLASIFICACION

	J.	G.	E.	P.	P.
Pardo	8	6	2	0	7
Fernández Alonso	9	7	0	2	6
Luis Vidal	8	6	0	2	6
Carlos Vidal	8	4	2	2	5
López de Sáa	8	4	2	2	5
Tomé	10	4	2	4	5
Ozores	9	4	0	5	4
A. de la Fuente	8	3	0	5	3
Díaz	8	3	0	5	3
Gea	10	3	0	7	3
Gil González	8	2	0	6	2
Agustín Lafuente	8	1	0	7	1

RESULTADOS DE LAS PARTIDAS

Las partidas suspendidas el miércoles, terminaron así: Tomé y Pardo, tablas; Alfredo de la Fuente gana a Carlos Vidal.

Jueves.—Díaz vence a Agustín Lafuente, y Gil González pierde por incomparecencia con Ozores.

Viernes.—López de Saa vence a Tomé; Pardo a Alfredo de la Fuente, y Carlos Vidal a Fernández Alonso.

Sábado.—Ozores pierde ante Díaz, y Luis Vidal se anota por incomparecencia de Gil González su partida con éste.

Gil González, que se halla ligeramente indispuesto, ha perdido dos partidas por incomparecencia, pero advierte que continúa en el torneo a pesar de que este contratiempo le resta toda posibilidad de obtener una buena clasificación final, actitud deportiva digna de encomio.

"LETRAS"

El número de diciembre de esta gran revista del hogar supone un avance indiscutible y un éxito más a lo largo de los nueve años de su existencia, tanto por su contenido como por su presentación.

La festividad navideña se refleja en sus páginas a través de los siguientes notabilísimos trabajos: "La tierra emotividad de los Nacimientos", por Antonio Ortiz Muñoz; "Melodía de Navidad", por José María Claver; "El Nacimiento", cuento, por Bonifacio Chamorro; "La Navidad en la montaña aragonesa", por José María Sánchez Pascual, y "El diálogo de los pavos (Proverbio humorístico en tres estampas), por Guillermo Fernández Shaw.

Figuran además otros interesantísimos artículos, entre ellos, uno de Rafael de Luis, en el que recogiendo la actualidad extranjera, traza una amena semblanza de la emperatriz Tse-Shi, de la dinastía manchú; otro de Gabriel Greiner sobre el poeta Stephane Mallarmé; el de Joaquín M. de Nadal acerca del milenario del monasterio de San Pedro de las Puellas, y el de Pérez de Regules sobre el solar de los Quevedos. Víctor Espinós, firma una poesía digna de su pluma.

Se completa su extenso y variado sumario con las habituales secciones sobre sociedad, modas, bellezas, perfiles de la casa, cocina, consejos medicos, debidos éstos al doctor Garrido Lestache, que bajo el título "Un hijo especial" traza un cuadro ingenioso y aleccionador, más una plana dedicada a la exposición de Marcelino Santa María.

Múltiples fotografías y magníficos dibujos de Bernal, Cobos, Pérez de Regules, Zaragüeta y Gloria Buzón contribuyen a ilustrar las páginas.

España produce impresión de normalidad

Convendría que intensificara sus comunicaciones aéreas con América

Declaraciones del Director de la Caja de Amortización, de Chile

MADRID 15.—El Director General de la Caja de Amortización de Chile, don Alfonso Fernández, que se encuentra en esta capital procedente de su país y de Lisboa, Londres, París, varias ciudades de Suiza y Barcelona ha hecho unas declaraciones al redactor financiero de la Agencia Cifra.

—El principal objeto de mi viaje a Europa ha sido el de resolver algunos problemas relacionados con el servicio de la Deuda Exterior de Chile.

Las conversaciones realizadas en diversas capitales permiten esperar que se lleguen a adoptar medidas para facilitar la línea de servir los empréstitos externos, no obstante los obstáculos para transferir internacionalmente capitales. La Deuda Exterior chilena se cifra en unos 280 millones de dolares, y es el 60 por ciento del total de la Deuda pública del país.

Para que se faciliten las transferencias financieras internacionales lo más efectivo es que los países comercien entre sí y que reduzcan las barreras y controles para este intercambio. Es de esperar que cada vez haya menos dificultades y más facilidades a este respecto y que muchos países ratifiquen los acuerdos de Bretton Woods.

La principal aportación chilena a la economía mundial es cobre y su salitre. El Gobierno estudia una instalación siderúrgica en el país, para lo cual cuenta con un crédito de 30 millones de dólares del Banco de Importación y Exportación.

La renta nacional chilena se evalúa en unos veinticinco mil millones de pesos, o sean unos ochocientos millones de dólares. La renta que viene a ganar el capital invertido en mi país oscila por término medio entre un 8 y un 10 por ciento libre. Esta es una alta rentabilidad, como la que se obtiene en la inmensa mayoría de los países hispanoamericanos, por el hecho de ser naciones jóvenes que no tienen capitales.

En Chile existe potencialmente un buen mercado para los vinos generosos españoles, licores, coñacs y también para los aceites españoles. Respectivos de vinos de mesa, la producción chilena cubre la demanda nacional.

Como en todo el mundo en Chile también se ha producido la inflación que se evalúa, tanto en la circulación monetaria como en precios en una expansión de un ciento por ciento en los últimos seis años.

Después de visitar varios países europeos, la impresión que se tiene al venir a España es que se llega a un ambiente de casi normalidad, si no fuera por las restricciones de electricidad que aquí también hay. Contrasta la alegría en la gente española, con la actitud de la de otros países europeos.

Creo que la misión española es no sólo mirar al mundo hispánico, aunque ello sea lo principal, sino también al mundo latino.

Convendría que España intensificara las comunicaciones aéreas con América. Piense usted que una carta un periódico una revista, en el caso más favorable, tarda un mes desde España a Chile.

En mi país se aprecia extraordinariamente la inmigración española y serían muy bienvenidos nuevos contingentes. Sobre todo sería muy interesante para Chile la aportación de técnicos. Podría organizarse la industria pesquera. Hay buenos bancos pesqueros, perfectamente localizados y bien estudiados. Sería un negocio muy lucrativo.

Entrega de despachos a 1.371 sargetos, en Colmenar Viejo

MADRID 15.-En la Escuela de transformación de sargentos de Colmenar Viejo se ha celebrado esta mañana el acto de entrega de despachos y jura de bandera de mil trescientos sesenta y un sargentos de todas las armas y cuerpos, pertenecientes al sexto curso, que ha durado cinco meses.

Presidió el acto el Director General de Enseñanza Militar, General Martín Alonso; el General Badillo, y el Director de la Escuela, coronel López de Letona, con otras autoridades. Los sargentos formaban en la explanada de prácticas de la Escuela, en la que se había levantado un altar, adornado con banderas y gallardetes. Ofició la misa de campaña el capellán del grupo de Infantería de la Escuela, don Luis Castañedo.

Después de la misa juraron bandera los nuevos sargentos y el General Martín Alonso procedió a la imposición de condecoraciones a varios sargentos y profesores de la Escuela, entre los cuales figuran dos medallas militares individuales, concedidas a los sargentos don Manuel Carmona Ramírez, por su actuación en el frente de Fayón-Mequineza y D. Santiago Barraza San Millán, del grupo de Regulares de Ifni-Sahara, por su actuación en Ganidena, durante la célebre batalla del Elco. Asimismo se procedió a la imposición de la Cruz del Mérito Militar con distintivo blanco, a trece profesores y auxiliares de la Escuela. Más tarde, el Director de la misma, coronel López de Letona, pronunció una vibrante arenga en la que puso de relieve la solemnidad del acto.

A continuación, el General Martín Alonso, con las demás autoridades, procedió a la entrega de despachos y, por último, las unidades de sargentos desfilaron brillantemente.—(CIFRA.)

Scorza ha sido detenido en Milán

LONDRES, 15. — Carlos Scorza, ex secretario del partido fascista y miembro del Gran Consejo, ha sido detenido en Milán, después de varias semanas de búsqueda intensiva, comunica la Radio de Roma.—(EFE).

MAXIMA SERENIDAD

C. S. 5683

EN LOS MOMENTOS DE PELIGRO

NERVIOS DE ACERO

TONICO NERVIOSO

CERA

FOSFORO PURO, ESTRICNINA E HIPOFOSFITOS

FORMULA MAGISTRAL UNICA APROBADA POR LA REAL ACADEMIA DE MEDICINA Y CIRUGIA DE BARCELONA

DEBILIDAD NERVIOSA, AGOTAMIENTO CEREBRAL, NEURASTENIA, SURMENAJE, PERDIDA DE MEMORIA, CONVALECENCIAS.

LABORATORIOS CERA, S. A.

VICO, 18 - BARCELONA 161

Un minuto al mes, variación máxima de los relojes que vende o repara esta casa

Anfibios, cronómetros, sobremesa, despertadores, etc. Máquinas fotográficas y Talleres

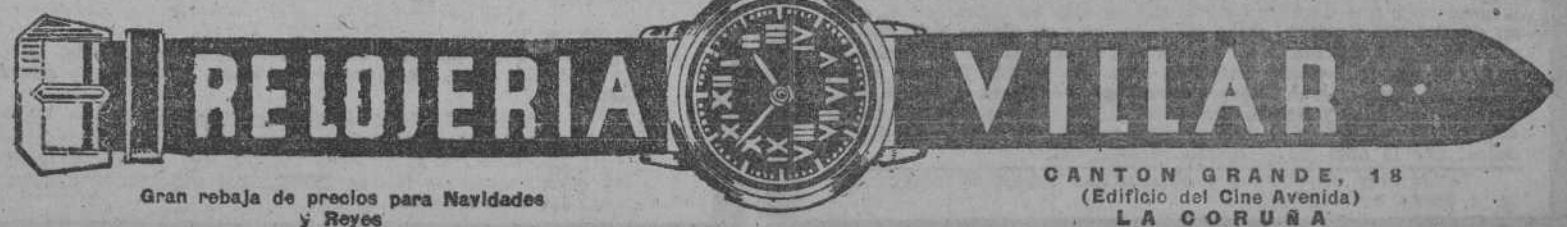

Gran rebaja de precios para Navidades y Reyes

CANTON GRANDE, 18 (Edificio del Cine Avenida) LA CORUÑA

Nuestra Fe

DOMINICA III DE ADVIENTO.—Oración Litúrgica del día

"Acomoda, Señor, tus oidos a nuestras preces; y esclarece las tinieblas de nuestra alma por la gracia de tu visitación. Que vives y reinas con Dios Padre en unidad del Espíritu Santo, por los siglos de los siglos. Amén.

Glosario evangélico

Tan teme la Iglesia, ya mediado el Adviento, que el alma cristiana se halle obscurecida por la pasión o endurecida por el pecado. Insiste en pedir la luz esplendorosa que alumbre la mente y el principio de la gracia renovadora.

• • •

Demuestra esta oración la caritativa actitud de la Iglesia para sus hijos. El principio de esta plegaria encierra aquel gracioso pensamiento teresiano: "Si no conviniera a nosotros lo que pedimos, haz, Señor, que nos convenga". Por eso traducimos la oración litúrgica: "Acomoda, Señor, tus oidos a nuestras preces".

• • •

Es, sin embargo, lo más perfecto orar, y orar siempre; pedid al Señor y confiad en que nos dará siempre lo que más derechamente nos conduce al cielo. La oración teresiana es también oración; para los momentos en que la voluntad del Señor pueda desviarse hacia nuestros deseos con resplandor de su mayor gloria.

• • •

Hablamos de los oidos del Señor. Esta personificación, acomodada a nuestro modo de hablar para mejor entender, nos representa su atención constante a nuestras necesidades y plegarias. Al mismo tiempo que decimos con el profeta Samuel: "Habla, Señor, que tu siervo escucha"; creemos en el valor de nuestras propias debilidades elevadas como cohetes por la fuerza de la oración hasta el trono de la gloria de Dios: "Corre, oh Dios, en mi auxilio, apresúrate, oh Señor, a prestarme ayuda".

• • •

Todavía hay tinieblas en nuestra alma de cristianos. Cada nuevo pecado levanta como un vaho que entorpece la visión. La mente se obscurece, siempre que damos tránsito a la pasión. Los más recalcitrantes, los más obcecados son siempre los menos cuidadosos en sofocar sus pasiones, los más habituados a enterrar su corazón en el fango del pecado.

* * *

Pedimos hoy luz en la sombra, esclarecimiento de nuestras propias tinieblas. Es sintemático que el Verbo de Dios, al aparecer en el establo de Belén, venga en fulgores celestiales y con canciones de ángeles. La primera gracia es la gracia de la luz; en lo natural y en lo sobrenatural.

* * *

Cuando el Señor visita el mundo, los cielos desparraman su luz sobre El. Cuando visita el alma, antes de pedir el vuelco del corazón, alumbra la mente. La peor desgracia es vivir entenebrecido y creer que tenemos vista de lince.

* * *

Repitamos con la Iglesia: "Pon tus oidos cerca de nosotros al rezar y, al visitarnos, arroja de nosotros las tinieblas que nos han convertido en pobres ciegos. Amén.

M. M. G.

SANATORIO QUIRURGICO DE SAN LORENZO
de los Drs. ALBINA y M. DE LA RIVA
Teléf. 1006. SANTIAGO

NOTAS NECROLOGICAS

Confortado con los auxilios espirituales falleció en San Sebastián, donde residía desde hace algunos años, don Nicolás del Río y Santos, distinguido y caballeroso coruñés, que lo mismo que el resto de su prestigiosa familia, era generalmente considerado y respetado en esta capital, donde causó la noticia de su muerte sincero sentimiento.

Nosotros participamos intensamente del que embarga a su apenada viuda y demás calificados deudos, a los que deseamos cristiana resignación para soportar tan sensible pérdida.

—Víctima de rápida enfermedad dejó de existir cristianamente en esta ciudad doña Concepción Portela Willi-man, de Collazo, señora bondadosísima, adornada de destacadas virtudes religiosas, domésticas y sociales.

Era madre y esposa ejemplar y poseía un amable trato, con el que se conquistaba sólidas amistades.

Su deceso produjo gran pesar entre los que conocían sus excelentes dotes personales.

Testimoniamos a su distinguida familia nuestro más sentido pésame por la desgracia que lloran.

Rogamos a los lectores de EL IDEAL GALLEGO una oración por el eterno descanso de los finados.

El Colegio de Agentes Comerciales celebrará el día 18 la festividad de su Patrona

Con motivo de celebrar la festividad de su Patrona la Santísima Virgen de la Esperanza el Colegio del Cuerpo de Agentes Comerciales de La Coruña celebrará en la iglesia parroquial de San Jorge el día 18 del corriente, a las once de la mañana, misa solemne; y el día 19, a la misma hora, misa con responso por el alma de los Agentes Comerciales fallecidos.

Estos actos revestirán destacado relieve y solemnidad, habiendo tenido el Colegio la feliz iniciativa de entregar en las parroquias donativos con fines benéficos.

Gratificación de Navidad a los pescadores

La Oficina Delegada del Instituto Social de la Marina, en La Coruña, pone en conocimiento de los Armadores y pescadores de esta provincia marítima que, en virtud de resolución del Ilmo. Sr. Director General de Trabajo, la Gratificación de Navidad en la pesca a la parte se hará con cargo al Monte Mayor dentro de los días 17 al 23 del corriente mes de diciembre, y en el caso de no haber producción bastante en dichos días, los Armadores están obligados a anticipar la diferencia.

La gratificación consistirá en el importe de siete jornales, conforme figuran en la Póliza de accidentes, debidamentet aprobados por el Ilmo. Sr. Delegado Provincial de Trabajo.

Entrada de un buque griego en este puerto

Ayer a las 11 de la mañana, entró de arribada en este puerto a causa del mal tiempo el buque griego "Messarea", de unas 200 toneladas, mandado por el capitán Saliaris Joannis. Procede de Plymouth y se dirige a Grecia vía Alejandría. Aquí se provistará de agua y carbón para seguir viaje. La tripulación saltó a tierra y recorrió la ciudad mostrándose encantados de su estancia en La Coruña.

Sesión de la Diputación

Fueron despachados numerosos asuntos de trámite

La Comisión Gestora de la Diputación Provincial celebró sesión ayer bajo la presidencia de don Emilio Romay Montoto.

Se dió cuenta de un escrito de la Comisión organizadora del Congreso de Oftalmología, en Galicia, agradeciendo el apoyo moral y económico que la Corporación le prometió; idem de una Orden del Ministerio de la Gobernación denegando la autorización que había solicitado para implantar un arbitrio sobre la riqueza minera de la provincia; idem de unos telegramas del Ministerio de Educación Nacional participando la concesión de subvenciones para obras de el Museo Provincial de Bellas Artes, Escuela de Comercio e Instituto masculino, de La Coruña, y en la Catedral, laboratorio de la Facultad de Farmacia e iglesia de San Pelayo de Antealtares, de Santiago.

Fueron aprobados varios decretos de la Presidencia, por los que se dispone: libramiento de 6.000 pesetas para continuar la labor de inspección e investigación de exacciones provinciales; de 99.796,74 pesetas para jornales y otras atenciones en los montes en repoblación; petición de 2.822,45 pesetas, al Patrimonio Forestal del Estado para operaciones de deslinde del monte "Pedroso", y otra de 6.279, en concepto de anticipo para reposición de marras en el "Confurco".

Quedó enterada la gestora, de un escrito de la Dirección del Servicio Forestal, sobre detención de diligencias practicadas contra vigilantes de la Reepoblación forestal a quienes se atribuye el delito de haber dado muerte a una yegua de propiedad particular.

Han sido aprobados: expedientes de oposición celebrada para cubrir cuatro plazas de auxiliares de Administración, y de concurso para la plaza de Inspector Jefe de Exaciones y Servicios provinciales. Expediente instruído, por no hallarse en su puesto el médico de guardia del Hospital provincial de Santiago, el 5 de septiembre último, para prestar un servicio de urgencia. Designación de un vocal-gestor para la subasta de las obras de construcción de una casa-vivienda para el capellán del "Hogar Generalísimo Franco". Se nombra a Josefa Linares Naveiro, moza de servicio en el Hospicio provincial de Santiago.

Han sido objeto de esttudio, una instancia de varias pensionistas de la Diputación, que solicitan aumento de sus derechos pasivos; otra de don Antonio Sánchez Camporro que solicita ayuda económica para estudios de canto, y otra de don Santiago Rodán Martínez en súplica de que se le prorrogue la ayuda económica de 1.500 pesetas para estudios en la Facultad de Derecho durante el presente curso académico.

Fueron aprobados cinco expedientes de defraudación por el arbitrio sobre maderas; y se revisa el expediente que por igual causa se acordó instruir a la Viuda de Calvo, de Santiago.

Se acuerda la subasta de bienes de don José Mallo (q. e. p. d.), párroco que fué de Sarandones, y se aprueba una moción relativa a la herencia de don Gregorio A. Gómez Quintela.

Se concede el ingreso de Manuel Ares Pontet, Josefa Iglesias Brea y Luis Mallo Pérez, en establecimientos de la Beneficencia provincial; y en el Manicomio de Conjo, a Josefa García Romero y a José Piñeiro Ordóñez (éste, marinero de la Armada, procesado). Se concede el prohijamiento de tres niños de la Casa-Cuna de La Coruña, y una niña de la de Santiago.

Se aprueban varias cuentas de gastos, entre las que se destacan: una de 108.265, en abril, en el Hospital de Santiago; otra de 106.536 en mayo, en el mismo establecimiento; otra de 81.308, en octubre, en la Casa de Misericordia; otra de 14.405, en octubre, en la Casa-Cuna de esta ciudad; otra de 12.792 por manutención de niños en la Casa-Cuna, y de ancianos de la Casa de Misericordia en varios establecimientos de la provincia; otra de 27.239, de material quirúrgico suministrado al Hospital de Santiago, y un libramiento de 32.750, para atenciones, en el pasado septiembre, en el referido Hospital.

Se aprobó la adjudicación definitiva de las obras de construcción del camino vecinal "Prolongación del camino de Couzadoiro al kilómetro 3 de la carretera de Ortigueira a Pereiga". Se encarga a la Sección de Vías y Obras provinciales el estudio del proyecto del camino vecinal "De Arzobre por Monteagudo a Lesido". Se aprueban certificaciones de obras en varios caminos; y los proyectos de obras de conservación y destejo del de "Puentetcesc a Lestimonio", de "Malpica a Puentetceso", y de "San Payo de Vilacoba al lugar de Montellos".

Se concede la excedencia al ingeniero de Vías y Obras don Manuel Linares Jamar.

†

LA SEÑORA

DOÑA JOSEFA FERNANDEZ LOPEZ

DESCANSO EN LA PAZ DEL SEÑOR EN LA MADRUGADA DE AYER

Confortada con los Auxilios Espirituales

D. E. P.

Su esposo Francisco Rodríguez; hijos José y Rosita; hijos políticos Justa Cid Ginzo y Daniel Martínez Lucas; hermanos políticos, y demás familia,

RUEGAN una oración por su alma, y asistan a la conducción del cadáver al Cementerio, hoy, domingo, a la una de la tarde, desde la casa mortuoria, **Villar, 6 (Plaza de la Herrería)**, y mañana, a las nueve de la mañana, a los funerales, en la Parroquial de la Santísima Trinidad, por lo que quedarán agradecidos.

ORENSE, 16 de diciembre de 1945.

(Funeraria "La Fe").

†

EL SEÑOR

Don Nicolás del Río Santos

FALLECIO EL DIA 14 DEL CORRIENTE EN SAN SEBASTIAN

Confortado con los auxilios espirituales

D. E. P.

Su viuda doña Rosa Español Núñez; hijos doña Dolores y don Nicolás; hijos políticos don José Guri y doña Modesta Gabarain; nietos, hermanos, sobrinos, y demás familia,

RUEGAN a sus amistades encomienden a Dios el alma del finado, y asistan a las misas que por su eterno descanso se celebrarán el día 16 del corriente, a las 12, en la Iglesia del Sagrado Corazón; el 17, a las 8, en la Capilla de las Siervas (C. Jardín); el 23, a las 11, y el 25, a las 10 1/2, en la Capilla de Santa Margarita de los PP. Franciscanos; el 1 y 6 de enero, a las 8, en las Adoratrices (C. Jardín), y los días 5 y 7 de enero, a las 10, en la Iglesia de los PP. Dominicos en Santo Domingo, por cuyo favor anticipan las gracias.

†

LA SEÑORA

Doña Antonia Pardo González

VIUDA DE CASAL

Falleció en el día de ayer a los 64 años

R. I. P.

Sus afligidos hijos: Antonio, Olimpia, Paquita, Herminia y Milucs; hijos políticos Consuelo Fontenla y Joaquín Lobella; hermanos políticos, nietos, sobrinos, primos y demás familia.

RUEGAN a sus amistades se dignen asistir a la conducción del cadáver al Cementerio General, acto que se verificará hoy día 16 a las cinco, por cuyo favor anticipan gracias.

Casa mortuoria: **Franja, núm. 32 - 2º**

"GRAN FUNERARIA"

†

EL SEÑOR

DON MANUEL DIAZ LEIVAS

Cura Párroco de Nuestra Señora de los Remedios, de Mondoñedo

FALLECIO A LAS 19 HORAS DEL DIA 15 DEL ACTUAL

Después de recibir los Santos Sacramentos, la bendición de Su Santidad y los demás Auxilios Espirituales. — R. I. P.

Sus hermanos Jesusa, Evarista y Justo Díaz Leivas; su sobrina María Díaz Muñoz; primos, y demás parientes,

AGRADECERAN una oración por su alma, y la asistencia al funeral de entierro en la Parroquial de los Remedios, el día 17, a las once horas, y seguidamente a la conducción del cadáver al Cementerio, e igualmente a las honras fúnebres que se celebrarán el martes, 18, a la misma hora, y las misas del Carmen que se dirán el sábado, día 22, favores por los que quedarán muy agradecidos. **Mondñedo, 10 de diciembre de 1945.**

Los Excmos. Sres. Nuncio de Su Santidad y Arzobispo de Santiago han concedido 200 días de indulgencia, y el Obispo de Oviedo, Administrador Apostólico de Mondoñedo, 100 días, en la forma acostumbrada.

†

EL SEÑOR

Don Manuel Gómez Mallo

PERITO AGRICOLA

FALLECIO CRISTIANAMENTE EL DIA 7 DE LOS CORRIENTES

Habiendo recibido los Santos Sacramentos y la Bendición de S. S.

D. E. P.

Su viuda doña Carmen Pedreira Mosquera; sus hijos doña Antia (Maestra nacional), don Manuel (Médico), don Feliciano (Abogado), doña Carmen y don Hilario (Abogado); hijos políticos don Demetrio Pérez Rocha, doña Elvira Iglesias Nogueira y doña Pilar Varela Prado; hermanos don Eugenio, doña Antonia y doña Elvira; hermanos políticos, nieos, sobrinos, y demás familia,

DAN las más expresivas gracias a cuantas personas se dignaron asistir a las honras fúnebres efectuadas en la Parroquia de Santa Lucía el pasado día 12 de los corrientes.

Participan a sus amistades que el próximo día 18, a las 11 de la mañana, se celebrará una misa de funeral por el eterno descanso de su alma en la Iglesia Parroquial de Santa María de Celas (Culleredo). La Coruña, 15 de diciembre de 1945.

†

LA SEÑORA

D.ª CONCEPCION PORTELA WILLIMAN

Falleció el 11 del actual, habiendo recibido los Auxilios espirituales.-R. I. P.

Su esposo D. Ricardo Collazo Barreira; hijos D. Ricardo y D.ª María Luisa; hijos políticos doña Angela Antos y D. Ricardo Rey Morales; nietos Guillermo y Ricardo; hermanos, hermanos políticos y demás parientes,

RUEGAN a sus amistades y personas piadosas la encomienden a Dios en sus oraciones y se dignen asistir a los funerales que por su eterno descanso se celebrarán el martes día 18, a las 10'45 en la iglesia de Santiago, y a las misas del miércoles y jueves de las 8 de la mañana en la R. e I. Colegiata de Santa María, y 7'30 del jueves en la iglesia de Santiago, por cuyo favor anticipan las más expresivas gracias.

†

PRIMER ANIVERSARIO DE LA SEÑORA

DOÑA MARIA VALCARCE DE LA SIERRA

Que falleció el 17 de diciembre de 1944, a los 45 años.—R. I. P.

Los funerales que el lunes, 17, se celebrarán a las 11 1/2, en la Iglesia Parroquial de Santiago, y todas las misas que dicho día se digan en la misma Iglesia, y en las de S. Nicolás, S. Jorge, y las de 7 y 7 1/2 en la de los PP. Jesuitas, de esta ciudad; así como los funerales que se celebren en la Iglesia Parroquial de la villa de Mellid, y todas las misas que el mismo día se digan en la Iglesia de los PP. Pasionistas, de la citada villa, y las gregorianas que durante los meses de enero, febrero, marzo y abril próximos; así como la misa de 9 que durante todo el año se diga en dicha Iglesia o en su Capilla del Carmen, serán aplicadas por su eterno descanso.

Su madre D.ª María de la Sierra García, Vda. de Valcarce; su hija D.ª María Arenaza Valcarce, Vda. de García Torres; nietos Francisco José y José Miguel; hermanos, hermanos políticos, tíos, primos, sobrinos y demás parientes, RUEGAN a sus amistades la encomienden al Señor, y que se dignen asistir a alguno de dichos actos, por lo cual les quedarán reconocidos.

Varios Sres. Arzobispos y Obispos han concedido indulgencias en la forma acostumbrada.

†

SEGUNDO ANIVERSARIO DEL SEÑOR

Don Manuel Fernández Pita

INDUSTRIAL DE MEIRAS (SADA)

QUE FALLECIO EL DIA 7 DE DICIEMBRE DE 1943

D. E. P.

Sus hijos don José, Carmen, María, Manuel, Pilar, Antonia, Antonio y Jesús; hijas políticas Pura, María y Josefa, y demás familia,

AGRADECERAN a sus amistades se sirvan asistir al funeral de aniversario que por su eterno descanso se celebrará el próximo martes, día 18, en la Iglesia Parroquial de Meirás (Sada), por cuyo favor anticipan las más rendidas gracias.

†

EL SEÑOR

D. DARIO VEGAS REY

DE LA CASA TEODORO MARTINEZ

Que falleció el día 4 del actual

D. E. P.

Su viuda doña Encarnación Patiño Núñez; hijas María de los Angeles y María del Carmen; hermanos, sobrinos y demás parientes,

DAN las más expresivas gracias a las amistades que se han dignado asistir a su entierro, agradeciendo de tengan presente en sus oraciones, y se sirvan asistir a las misas que por su eterno descanso se celebrarán hoy, domingo, a las 11'30 y 12'30 en la Iglesia Parroquial de San Nicolás de esta ciudad, por cuyo favor les quedarán muy agradecidos.

Correspondencia privada de Hitler y Mussolini

(CONTINUACION DE DECIMA)

que nunca, en esta pasada quincena. Deseo informarle también de mi resolución de hacer todo lo que pueda por servirle de ayuda en las circunstancias presentes.

Cuando le pedí que me recibiera en Florencia, comencé el viaje con la esperanza de que podría exponer mis opiniones antes de la ruptura de las amenazadoras controversias con Grecia, de la cual he sido informado sólo vagamente.

Deseaba, ante todo, pedirle que aplazara la acción por un corto plazo, posiblemente hasta una estación más propicia, y, en cualquier caso, después de las elecciones presidenciales en los Estados Unidos. Deseaba especialmente encarecerle la necesidad de no emprender la acción sin que la precediera una ocupación relámpago de Creta. Hubiera deseado hacer, para esta operación, proposiciones prácticas para el empleo de una división de paracaidistas y otra de infantería de asalto aerotransportada.

El estado de cosas de lo que ha venido a suceder ha tenido consecuencias psicológicas y repercusiones militares de la máxima gravedad, y es, por lo tanto, de necesidad imperiosa que se arroje una luz absoluta sobre ellas.

Descompondré la situación en las partes que la componen, porque opino que, de esta forma, pueden deducirse las contramedidas necesarias.

a) Consecuencias psicológicas.—Son desagradables; tanto, que la situación griega pesa mucho y desfavorablemente en los preparativos diplomáticos que están en pleno desarrollo. Hablando en general, percibimos las consecuencias en un reforzamiento de la tendencia de no comprometerse a nuestro favor, sino esperar a ulteriores desarrollos, por parte de varias naciones.

Bulgaria, que ha manifestado siempre poca inclinación a unirse al Pacto Tripartito, se muestra ahora completamente ajena incluso a pensar en un paso semejante.

En lo que respecta a Rusia, se ha hecho más difícil tratar con ella y conseguir que las ambiciones soviéticas se desvíen hacia el Este. El señor Molotof, por el contrario ha dado a entender que cada vez está más interesado en los Balcanes.

Por el momento, no podemos determinar desde aquí la impresión producida en Yugoeslavia. Pero aun en Francia hay, sin duda alguna, un apreciable reforzamiento de la posición de los que predican la permanencia en la encrucijada, (4) y aseguran que quizá la última palabra en esta guerra no haya sido dicha todavía.

Las consecuencias psicológicas no son, en sí mismas, desastrosas. Lo que interesa es que no den origen a obstáculos contra nuestras operaciones futuras y, por encima de todo, que naciones como Yugoeslavia no asuman una actitud demasiado amistosa, ya que esto podía provocar, si no una catástrofe, por lo menos una lamentable extensión del conflicto.

De importancia particular es la actitud de Turquía porque su conducta influirá de manera decisiva en la de Bulgaria.

(Continuará)

* * *

Copyright: Derechos exclusivos de publicación de los textos de las cartas y de su distribución para toda España, adquiridos del "King Features Sindicate", de Nueva York, por la Agencia EFE, de Madrid. Queda terminantemente prohibida su reproducción total o parcial.

NOTAS

(1) El mariscal Graziani era jefe de las fuerzas expedicionarias italianas en Africa del Norte. Su ofensiva iniciada el 12 de septiembre llegó a Side Barani y fué detenida por los soldados británicos a los pocos días de comenzada.

(2) Al conocer la nueva frontera hungarorrumana el ministro de Asuntos Exteriores de Rumanía, Manoilesco, cayó desvanecido de la impresión mientras los representantes húngaros se felicitaban entusiasmados.

(3) Por el Pacto Tripartito Alemania e Italia reconocían al Japón uno función directiva para el establecimiento de un orden nuevo en la Gran Asia Oriental y el Japón reconocía la función directiva, de Alemania e Italia en Europa. El Pacto determinaba una asistencia política, económica y militar entre los tres países en el caso de que una potencia que no se encontrase el 27 de septiembre en guerra atacara a alguno de los estados firmantes. El acuerdo tripartito que no modificaba las relaciones de cada uno de los Estados con Rusia se transformó a partir del 11 de diciembre de 1941 en una triple alianza militar. Posteriormente se adhirieron al Pacto Hungría, Eslovaquia, Croacia, Rumanía, Bulgaria, y por unos días, Yugoslavia.

(4) Literalmente "sentarse en el muro divisorio."

* * *

EL PROXIMO ARTICULO:

Un plan de Hitler para destruir la flota inglesa del Mediterráneo

Con la muerte del Padre Samuel Eiján, Galicia pierde uno de sus más caros valores

(CONTINUACION DE PRIMERA)

rición, con un gracejo peculiarísimo, nos dijo:

—Ya ves, Alvite; viejo, aun tengo que seguir escribiendo.

—Lo hace usted maravillosamente—respondimos.

—Sí, sí; pero, el Mundo no quiere entender un dpice del esfuerzo de quienes, con ejemplos escritos, pedimos la cordialidad en las almas y en la tierra.

—Se fatiga, maestro.

—Mira, Alvite; nací para escribir para mi Orden y servir a la Civilización, y he de morir en esta empresa.

Al felicitarle por su ingreso en la "Orden de Alfonso X el Sabio", condecoración que hacía unas semanas, entonces, prendiera en su prenda de seráfico el Sr. Ministro de Asuntos Exteriores, el Padre Samuel Eiján sonrió con su beatitud, y agregó:

—¿Muchas noticias para hoy?

—Algunas.

—Pon que este aprendiz a serífico también quiere ser un escritor,—nos dijo al tiempo que señalaba al rapaz que sustituía al hermano portero.

Poseía el P. Samuel Eiján un temperamento de escritor agradable. Siempre listo al humor, con preguntas y decires que nos contagiaban de su exquisita jovialidad, pese a su avanzada edad. De ahí que, su muerte, tan inesperada, hoy nos sume en un mar de confusiones, aceptándola como designio irremediable de la voluntad del que ordena nuestros destinos.

Nos deja el Padre Samuel Eiján una biblioteca de obra literaria. En su mesa de trabajo, papeles y guiones de su obra en preparación. En su escritorio una pluma que sus dedos aprisionaron como rienda del jinete que cabalgaba por senderos de la mejor comarca de las bellezas literarias.

Ante su cadáver, nuestra alma está en meditación. Y, nuestro espíritu, atento sobre su celda de trabajo, reverenciando esa pluma, el lote de cuartillas, con afanes de pedir a la Real Academia Gallega, de la que era miembro, que lo recoja todo, para crear el Museo de los hombres ilustres del pensamiento gallego.

DIEGO DE COMPOSTELA.

* * *

SANTIAGO DE COMPOSTELA, 15. La muerte inesperada del Padre Samuel Eiján ha causado en la ciudad enorme sorpresa. Se sabía que desde hace ocho días estaba delicado, pero no se preveía tal desenlace, pese a que el extinto en el momento de entregar su alma a Dios contaba setenta años de edad.

El Padre Samuel Eiján hacía quince días que había regresado de Madrid, convocado por el Ministerio de Asuntos Exteriores para asistir a la reunión del Consejo Nacional de Obras Pías de Tierra Santa. En esta reunión, el Padre Samuel Eiján repartió el primer tomo de 600 páginas que publicó sobre "Tierra Santa". Antes de emprender el regreso, recibió la condecoración de la Encomienda de Alfonso X el Sabio, en unión de otros Padres de la Orden, objeto de tal distinción por el Gobierno español. Desde hacía un par de años sufría de uremia y precisaba someterse a una operación de hernia. Por consejo de su médico, el P. Samuel Eiján, sometido a régimen, la difirió. Pero, hace unos días, hubo precisión de someterle a la intervención, por habérsele extrangulado.

La operación, de éxito quirúrgico, la sufrió ayer; pero complicaciones surgidas en el curso de su estado, hicieron nulos los auxilios de la ciencia.

Santiago, al tener conocimiento de la muerte de este preclaro seráfico e ilustre hombre de letras, acusó muy en lo vivo el dolor de la noticia. Prueba de ello, la asiduidad durante toda la mañana de hoy de mucha gente, que llenó de firmas los pliegos en la iglesia y portería del Convento de San Francisco.

De toda España han comenzado a llegar telegramas de pésame al convento.

Por la mañana se celebraron en la iglesia de San Francisco los solemnes funerales. El templo estaba totalmente abarrotado de personas.

Se han asociado a este acto las autoridades y representaciones locales, que hicieron presente el pésame a los dos hermanos del llorado seráfico, que desde hace un par de días ya se encontraban en Compostela.

El señor Obispo auxiliar, al terminar su función en la administración de la Confirmación en San Félix, acudió al Convento de San Francisco para dar el pésame a la comunidad.

También envió su pésame el señor Arzobispo, que se mostró muy afectado al tener la noticia de la muerte del Padre Samuel.

Por la tarde, a las cuatro, tuvo efecto el sepelio del cadáver, que recibió sepultura en el cementerio de la comunidad. Ha constituído una auténtica manifestación de duelo santagués.

Asistieron representaciones de toda Galicia, entre las que figuraba la de la Real Academia Gallega.

El P. Samuel Eiján se dispone a publicar las Historias del Apostolado Seráfico y de Marruecos. Deja escritas centenares de cuartillas de otros trabajos, cuentos, novelitas, poesías y crónicas.

En el convento, a donde acudimos para dar el pésame, el dolor entre los Padres era unánime. Principalmente en el Padre Figueiras, principal discípulo del finado, subdirector de "El Eco Franciscano".

Esta publicación dedicará a la memoria del P. Samuel Eiján un número necrológico, recogiendo su última crónica.

En el momento de enviar estas notas, siguen afluyendo al convento centenares de telegramas de pésame de toda España. Entre ellos figura el del señor Ministro de Asuntos Exteriores de España y el del señor Obispo de Teruel.

El alcalde de Santiago, que se halla ausente, telefoneó de La Coruña para que se le representara en los funerales y sepelio.

Hacemos presente a la comunidad de los Padres Franciscanos el pésame más sincero.

Ya empezó a formarse la cola para el sorteo de Navidad

MADRID, 15.— Ante los locales donde se celebran los sorteos de la Lotería, ha comenzado a organizarse la cola para presenciar el de Navidad. Los tres primeros puestos los ocupan Vicente Méndez, de 69 años, que tomó el sitio el día 10; Evarista Matías, de 59 años, que se colocó en la fila el día 12, y una hija suya, menor de edad, que hace el número tres. Se calientan con unas latas en las que encienden braseros y esperan conseguir una buena cantidad por sus puestos.—(CIFRA).

LO QUE JUEGA VALENCIA

VALENCIA, 15.— Este año juega más que nunca Valencia en la Lotería de Navidad. Hasta la fecha, y sin que se hayan agotado los billetes, asciende lo vendido a unos veintiún millones de pesetas, mientras que el año pasado se jugó la cantidad de dieciseis y medio. Una sola persona juega sesenta mil pesetas.—(CIFRA)

SECCION MEDICA

Dr. Víctor Fernández Alonso
Medicina General — Rayos X
Horas de Consulta: De 11 a 1 y de 4 a 7
S. Andrés 115, 1.º Tel. 1944 La Coruña

Dr. Agustín García Sancho
Medicina general. Enfermedades de la piel. Venéreo y Sífilis. Diatermia
Consulta: De 11 a 1 y de 4 a 7 tarde
F. San Andrés (La Espuma). Tel. 2756

Dr. Martínez Rumbo
ESPECIALISTA en
Oídos, Nariz y Garganta
Consulta: De 10 a 1 y 5 a 7
Teresa Herrera, 7 y 9. — Teléf. 2144

F. Piñole Aramburu
Enfermedades del corazón y de los pulmones
RAYOS X — REAL 83, SEGUNDO
Consulta: De 10 a 1 y de 4 a 6

Dr. Roel Gerbolés
Especialista en Enfermedades del Sistema nervioso y mentales
Consulta: De 11 a 1 y de 4 a 6
Cantón Grande, 18-20. (Edificio del Cine Avenida) — La Coruña

L. Quitián
CIRUGIA GENERAL ESPECIALISTA EN ENFERMEDADES DEL RIÑON, VEJIGA Y PROSTATA
Real, 38-1.º izquierda. Teléfono 2486

E. Purcallas
OCULISTA
Consulta: De 10 a 1 y de 4 a 7
Arzobispo Lago, 8, segundo
(Detrás del Palacio de Justicia)

A. Castiñeira Estévez
TRAUMATOLOGIA Y ORTOPEDIA
Huesos, músculos y articulaciones
Cirugía. Rayos X, portátil. Plaza de Galicia, 22. Consulta: De 12 a 1 y de 4 a 7. Teléfono, 3140

J. Larrea
Especialista en Medicina y Cirugía del
APARATO DIGESTIVO
RAYOS X
Consulta: De 11 a 1 y de 4 a 6
Real, 36-2.º — Teléfono, 3170

Dr. García Torrado
Medicina general. Especialista en enfermedades de los niños
R. Pardo Bazán, 3-1.º — Teléfono 346
Consulta: De 10 a 1 y de 4 a 7

Folla-Cisneros Fernández
Riñón, Vejiga, Próstata, CANCER y Tumores
Consulta y operaciones
Mariscal del Adalid, 2 y 4, entresuelo
Teléfono 1286. — La Coruña

Anís L.S.
De estilo propio

Elecciones en el Colegio Oficial de Médicos

Se recuerda a los señores Colegiados que el día 20 del actual, a las 11'30 horas tendrá lugar en el local social, Riego de Agua, 29, segundo, la votación que dispone la nueva Reglamentación de la Organización Médica Colegial e instrucciones dadas por el Consejo General de Colegios Médicos españoles para los cargos electivos que fueron dados a conocer por medio de las correspondientes Circulares cursadas, siendo un deber de todo Colegiado el hacerlo conforme a lo estatuído.

Foro Gallego

Revista Jurídica de Galicia

Hemos recibido el número 11/12 de esta publicación, en cuya Sección Doctrinal se completa la inserción de la Ponencia que eleva al Congreso Nacional de Derecho Civil de Zaragoza la Delegación Territorial.

No solo los Foros, la más acusada especialidad de Galicia en la esfera jurídica, sino otras instituciones peculiares, como la Sociedad Familiar, la Aparcería de Ganados, etc., son cuidadosamente estudiados en este trabajo, redactado por la comisión de juristas que bajo la presidencia de don Víctor Covián ha llevado a cabo la tarea de recoger lo que puede considerarse vivo del derecho regional para contribuir a la labor del Congreso, que en Zaragoza trata de iniciar la reforma, en el terreno doctrinal del derecho civil patrio.

Contiene además el número que reseñamos sus habituales secciones de legislación y jurisprudencia,—aumentada esta última con la del Tribunal Supremo en asuntos procedentes de los Tribunales de Galicia—y bibliografía.

Anuncios por palabras

Cada palabra VEINTICINCO CENTIMOS

PUEDE USTED PUBLICAR SU ANUNCIO, SEMANALMENTE, ABONANDO A RAZON DE DOS PESETAS CADA PALABRA EN LOS SIGUIENTES DIARIOS: EL IDEAL GALLEGO, LA CORUÑA • DIARIO REGIONAL, VALLADOLID • HOY, BADAJOZ • IDEAL, GRANADA • LA VERDAD, MURCIA • YA, MADRID

SE INFORMARAN EN LA ADMINISTRACION DE EL IDEAL GALLEGO, AVENIDA RUBINE, 10, O EN CUALQUIER AGENCIA DE PUBLICIDAD

Agencias

IMPORTANTE Gestoría Administrativa necesita corresponsales pueblos. Apartado 1.134. Madrid.

ASUNTOS. Documentos de Tribunales. Juzgados. Oficinas Estado. Ricardo Seoane Rodríguez Procurador. Cantón Pequeño, 24.

Alquileres

ESPLENDIDAS habitaciones, Fonseca, 7, primero.

Automóviles

PLYMOUTH siete plazos. Garage España.

Avisos

DROGUERIA Ara regala a sus clientes Lotería de Navidad. Linares Rivas, 50.

MUDANZAS embalajes. Transportes Coruña, Luchana, 1. Teléfono 3383.

ELECTRICISTA Fieital, reparaciones domicilio. Teléfono 1055

Ofertas

PRECISAMOS representantes provincias. Apartado 9.055. Madrid (569).

Peluquerías

SEÑORAS permanentes 10 pesetas. Peluquería "Los Suizos" Linares Rivas, 26 Teléfono, 3.291.

Préstamos

PRESTAMOS operaciones de crédito y compra venta de toda clase de valores Francisco Martínez Sevilla. Corredor de Comercio Colegiado. Notario Mercantil. Marina 16 y 17 bajo.

Testamentarías

TESTAMENTARIAS, derechos reales, pensiones civiles y militares y tramitación de toda clase de expedientes Francisco Martínez Sevilla. Gestor Administrativo Colegiado. Marina 16 y 17, bajo.

GRANITO DE MARMOL

Blanco y colores, en todos tamaños
PARDO PARADA, S. L. La Coruña
Artículos de saneamiento y construcción

Demandas

SE necesita muchacha para todo y cocina. Buenos informes. San Andrés, 167, cuarto, izquierda.

NECESITASE cocinera joven con buenos informes. Razón: Marina, 16 y 17 bajo. La Coruña.

Filatelia

BONITA, interesante subasta, grupo Filatélico Madrileño, 17, 18 diciembre. Pidán listín. Apartado 4.053. Madrid.

PINTURAS y Brochas
San Andrés, 93
Droguería CELTA

Modistas

FAJAS "Mely" Cauchos. Tricots. Telas a medida. Real, 15, primero.

Motores

MOTOBOMBAS a gasolina o eléctricos, precios venta josísimos. Apartado 9.160. Madrid.

Tintorería

¡EN SEIS HORAS! Su traje lavado en seco y planchado a vapor. Teñido y desinfectado de ropa. Se garantizan trabajos "Tintorería Hércules" San Nicolás, 32 Teléfono, 1551 Sucursal en Betanzos. Roldán, 34 En Carballo Casa Siros.

Trabajo

GANE dinero, trabajando propio domicilio. Proporciono material. Compro producción. Solicito representantes. Apartado, 544 Madrid.

Transportes

MUDANZAS en camiones Capitonés Transportes Hércules, Federico Tapia, 16 Teléfono 1945.

Traspasos

TRASPASO piso amueblado. Campo de Artillería, 20 tercero.

TRASPASO cafebar, vivienda. No intermediarios. Barrera, 5, tercero.

Jeroglífico número 493

¿Cuándo me hará el favor?

Solución al crucigrama de ayer:

HORIZONTALES.—A, Lata. B, Veleta. C, Labateca. D, Temido. E, Aerbigba. F, Iroa. G, Nusa, niai. H, Sodisa. Y AA.

VERTICALES.—1, Vate. uson. 2, Leberiso. 3, Alambrada. 4, Tetigonia. 5, Atediais. 6, Acob. AAti.

Varios

CAMBIARIA casa en Madrid por otra en La Coruña. Dirigirse calle de los Angeles, 4 primero, derecha, en La Coruña.

TOS, Garganta. Pectorales Sierra Nevada.

EL IDEAL GALLEGO, ofrece a usted sus Talleres de Arte Gráficas y Foto grabado.

Venta

SE vende Farmacia en población importante. Razón esta Administración.

SE vende en Betanzos, una casa compuesta de bajo con entrada de carruajes y dos pisos, sita en la calle de Monjas, 6 (Fuente de Unta). La casa está libre de inquilinos y de toda carga. Llaves y plano en la Notaría del Licenciado Ramírez de Arellano, donde se subastará, el día 23 del actual a las doce horas.

VIVERO de árboles frutales de las mejores clases y variedades adaptados a clima del país, de José Doldán. La Capilla de Cobas. (Bergondo).

SE vende una caldera a vapor, tipo locomóvil, de 17 H. P. trabajando en perfectas condiciones, para verla y tratarla, Eugenio Mougán. San Pedro de Vilanoba. (Vedra).

VENTA perro perdices. Razón: Café Linares.

SE vende coche de niño. Razón Linares Rivas, 57, portería.

VENDO casa nueva, cinco plantas, un piso libre. Propietario: Orzán 129 segundo.

CISCO de orujo para braseros, Almacenes Norberto Sánchez Sol, 19 y 21. Teléfono 1925.

OPORTUNIDAD. Vendo casa, cinco plantas, terminada construir. Zona Cuatro Caminos. Interés 6 %. Se entrega desalquilada. Precio 175.000 García. Cordelería, 32 primero. (Frente Rúa Alta).

SEMILLAS forrajeras y de hortalizas. Inmejorables variedades. Alfalfa, Trébol Violeta, Raygrass y otras variedades pratenses. J. Martínez López, Moncloa, 19. Teléfono 2850 Coruña.

CORRESPONDENCIA PRIVADA DE HITLER Y MUSSOLINI

VII

UNA IMPORTANTE —DIVERGENCIA— EN EL EJE: GRECIA

Mussolini, contra la opinión de Hitler, ataca a la península balcánica, con lo que la guerra se extiende a los Balcanes. "Ello pesa desfavorablemente, afirma Hitler, en las acciones diplomáticas que están desarrollándose"

La situación del Eje parece segura en el Continente durante el período que va desde el 17 de Julio al 27 de Agosto de 1940. El interés fundamental de Roma y Berlín radica en el mantenimiento de la paz a toda costa en el perímetro balcánico. En esta complicada y difícil península, el Eje cuenta con la amistad de Rumania, con la indiferencia de Bulgaria, sobre la que presiona Rusia, y con la enemistad, más o menos declarada de Grecia y Yugoeslavia. Un poco más al norte, pero, en definitiva, incluida por muchos lazos en el mundo balcánico, Hungría, amiga tradicional de Italia, inicia sus conversaciones con Rumanía para abrir cauce a sus reivindicaciones territoriales sobre la Transilvania.

Las relaciones del Eje con Grecia y Yugoslavia --Italia y los Gobiernos de Atenas y Belgrado tienen numerosas disputas territoriales que zanjar-- son menos amistosas que las que los dos países balcánicos mantienen con Inglaterra. Ante el temor de un ataque de Italia, Grecia no ha vacilado en aceptar la garantía británica.

De todas maneras, pese a la voluntad alemana de evitar cualquier motivo de fricción en los Balcanes, Italia se prepara secretamente para desencadenar sobre Grecia una ofensiva relámpago. El 17 de Agosto von Ribbentrop hizo saber a Mussolini que Alemania no vería con agrado la extensión del conflicto a la península balcánica.

A pesar de ello Italia continúa sus preparativos militares. Por una vez la dirección política de Berlín y Roma es divergente. Hitler quiere mantener la paz en la retaguardia del Oriente europeo, en cambio, despreocupado en parte de las operaciones que intentan el asalto de Inglaterra--para las cuales el Canciller alemán no ha aceptado los ofrecimientos de hombres y material italiano que reiteradamente le ha hecho el Duce-- juega su carta política contra Grecia. Italia va a cometer su primer gravísimo error.

La situación en Africa del Norte no parece muy favorable para el Eje. La política llevada a cabo por la Francia de Vichy es oscura y Alemania e Italia no pueden confiar ciegamente en una actitud benevola de Francia en el caso de cambiar la suerte de la guerra. Además, en las diversas intervenciones que han tenido las fuerzas del general De Gaulle, se ha demostrado que en todo el Imperio francés, existen numerosos partidarios de continuar la guerra junto a Inglaterra.

Un nuevo aliado del Eje parece dibujarse en el Extremo Oriente: Japón. Su transformación en Estado totalitario, bajo la dirección del príncipe Konoye, es un caso de mimetismo político con las naciones del Eje Roma-Berlín que puede, ser antecedente de una alianza de tipo militar.

A mediados de Agosto Alemania intenta, por fin, el asalto a Inglaterra. La Luftwaffe inicia una serie de combardeos preparatorios de la invasión, que debería ser intentada en los primeros días de Septiembre.

Roma 27 de Agosto de 1940.

Führer:

Ante las futuras operaciones, deseo confirmar una vez más que, en lo que se refiera a la cuenca danubiano-balcánica, no hay cambio alguno que altere la política convenida, que tiende a dejar a esta zona fuera del conflicto. Las medidas militares en las fronteras griega y yugoslava tienen simplemente un carácter precautorio, ya que afectan a los Estados claramente hostiles al Eje y prestos a asestarle una puñalada por la espalda tan pronto como la ocasión se presente. En las proximidades de Trieste, la Policía ha descubierto cinco depósitos de armas, formados por los "comitagis" servios.

Continúa la probada connivencia de Grecia con Gran Bretaña. Todos los puertos griegos son bases contra nosotros.

Aunque esto sea verdad, no es esta región, salvo que ocurra algo imprevisto, a donde intento dirigir mi esfuerzo militar, sino más bien hacia Egipto. Están completos los preparativos, y Graziani ha (1) recibido la orden de atacar precisamente el mismo día en que los alemanes asalten Gran Bretaña. A pesar de las dificultades de clima y terreno, esperamos poder batir a los británicos y a los egipcios, que probablemente estarán con ellos.

Examinemos ahora la situación:

FRANCIA.--A causa de un extraordinario fenómeno psicológico (explicable solamente por el increíble orgullo francés), Francia no se considera derrotada. Cuenta con la resistencia británica y la asistencia norteamericana. Lo que está sucediendo en el Africa del Norte demuestra claramente las intenciones francesas. Es necesario vigilarla e imponerle unas condiciones de paz que la reduzcan a la impotencia.

ESTADOS UNIDOS.--A menos que haya cambios repentinos, posibles en un país con un pueblo auténticamente histérico como Norteamérica, la posibilidad de su intervención debe ser considerada como una realidad, con la que hay que contar para el día de mañana.

JAPON.--No hay indicios perceptibles aún de su nuevo rumbo. Política japonesa... misteriosa y letárgica. Es necesario hacer todo lo posible por eliminar la tensión entre el Japón y la URSS y favorecer los roces entre la URSS y Norteamérica.

Los marinos y aviadores italianos están orgullosos por que pronto lucharán al lado de sus camaradas alemanes.

Acepte, Führer, mis saludos de camaradería.

MUSSOLINI.

P. S.--La cosecha de trigo es en siete millones de quintales inferior a la del año último, pero la cosecha de otros productos ha sido excelente. Por lo tanto, no existen preocupaciones apremiantes por los víveres.

El 28 de Octubre de 1940, Italia atacó súbitamente a Grecia, y la paz, celosamente conservada por Alemania en la esquina balcánica, se viene estrepitosamente al suelo.

La aventura italiana en Francia no fué coronada por el éxito. Las tropas albanesas que combatían junto a las divisiones italianas engrosaron desde los primeros combates, las fuerzas griegas y los regimientos italianos se batieron con extremada cautela. El resultado de todo fué que la ofensiva italiana fracasó por completo y que las vanguardias griegas llegaron a introducirse en el territorio albanés.

La guerra italogriega despertó nuevamente en Rusia su tradicional interés balcánico y, pese a los deseos de Alemania de que la URSS abandonara sus tentativas de influencia sobre Yugoslavia y Bulgaria y buscara sus compensaciones políticas en el Este, la voluntad soviética dirigió sus miradas hacia el polvorín del Este europeo.

La intervención italiana en los Balcanoes constituyó un duro golpe militar para Italia y un tremendo golpo político para el Eje. Bulgaria y Yugoslavia se alejaron aún más de la órbita Roma-Berlín, y la política de acercamiento llevada por Alemania respecto del Gobierno de Belgrado, sufrió un grave retraso. En cambio la subida al poder del general Antonescu en Rumanía fortaleció la vacilante posición estratégica del Eje en los Balcanes.

La actividad diplomática fué extraordinaria en el período enmarcado por las cartas once y doce de la correspondencia entre Hitler y Mussolini. El 30 de Agosto se dictó por Alemania e Italia, en Viena, el laudo que zanjaba el antiguo pleito fronterizo entre Hungría y Rumania por la cuestión de Transilvania y Hungría adquirió de Rumanía 45.000 kilómetros cuadrados (2); cuatro días después Norteamérica señala de una manera terminante su actitud futura ante el conflicto europeo, entregando a Inglaterra cincuenta destructores a cambio de bases aéreas y marítimas; por último, el 27 de septiembre, Alemania, Italia y el Japón firman el Pacto Tripartito. (3).

Hitler y Mussolini, siguiendo su política de contactos personales, se reunen, el 4 de octubre, en la frontera del Brennero y 24 días después en Florencia. Este último viaje de Hitler, para evitar que Italia atacara a Grecia, es ya tardío: porque, en la madrugada del mismo día, las divisiones italianas han entrado en contacto directo con las vanguardias fronterizas griegas.

El panorama bélico está relativamente tranquilo; aparte de la guerra italo-griega, los únicos frentes en movimiento son: el de Africa oriental y el de Egipto, en el que el 12 de septiembre Italia inicia una ofensiva general, que fracasa estrepitosamente pocos días después.

El 5 de noviembre Roosevelt es reelegido, por cuatro millones de votos de ventaja, Presidente de los Estados Unidos. Su elección —pese a que su rival, Wendell Willkie, estaba igualmente considerado como enemigo del Eje— representa un nuevo golpe contra Roma y Berlín y un apoyo moral a la difícil situación de Inglaterra.

Viena, 20 de Noviembre de 1940

Duce:

Permítame comenzar esta carta con la afirmación de que mi corazón y mis sentimientos han estado con usted, más

(CONTINUA EN NOVENA PLANA)

LEA mañana la

HOJA DE LA CORUÑA

ES EL PERIODICO DE LOS LUNES

GINEBRA

Cuatro estilos de ocupación en Alemania

Los franceses, hacen cultura; rusos, "prusianizan"; americanos, administran, e ingleses dejan hacer

GINEBRA, 15.--(CRONICA RADIOTELEGRAFICA DEL CORRESPONSAL DE LA AGENCIA LOGOS, CARLOS DELGADO OLIVARES).

Tras la contienda, el pueblo alemán no ha recibido del Mundo otra cosa que odio, desprecio e indiferencia.

Lentamente algunas veces se levantan en su ayuda, incluso entre los vencedores; pero su número es apenas considerable. Otras veces es la Iglesia la que hace apremiantes llamadas a la conciencia universal. De desear sería la justicia, la comprensión y, en último término, la misericordia. Tan de desear como imposible, mientras el tiempo no apacigüe un tanto las pasiones.

Pero no es nuestro propósito hablar ahora de los remedios para las desdichas alemanas. Se trata sencillamente de bosquejar de forma ligerísima, los diversos aspectos en que aquellas desdichas transcurren, o sea las características de la ocupación extranjera en las diferentes zonas y la subsiguiente reacción de los alemanes.

Comencemos advirtiendo que en la zona francesa de ocupación es de donde las dificultades materiales son mayores, ya que su estado de empobrecimiento la impide a Francia aportar a esta zona un suministro apreciable. En decir, en la zona francesa los ocupantes y los ocupados tienen que vivir casi exclusivamente de la producción del país, lo que es trágico, sobre todo para los ocupados.

Por lo demás, el tono en las relaciones entre franceses y alemanes ha mejorado. Ya son conocidas las iniciativas tomadas a este respecto por el general De Gaulle. No es ello obstáculo —según dice un largo informe hecho público recientemente—para que

(CONTINUA EN QUINTA PLANA)

La reunión de Moscú es solamente una "toma de contacto" de los aliados

Por V. V. V.

Por segunda vez desde la conferencia de Potsdam, los Ministros de Asuntos Exteriores de las tres grandes potencias se han reunido. Esta vez ha sido en Moscú. La anterior fué en Londres como es sabido y fracasó por la informalidad rusa--conviene recordarla siempre porque pertenece a la táctica del comunismo preconizada por Lenin--pues los delegados soviéticos, y era nada menos que el Comisario de Asuntos Exteriores con sus colaboradores, se retractaron de lo que previamente habían acordado con sus colegas inglés y norteamericano, dejando en punto muerto las discusiones de la conferencia, porque entonces convenía a Rusia disolverla ante el cariz que iba a tomar por los asuntos que habían comenzado a ponerse sobre el tapete...

Pero lo curioso del caso es que ante la reunión que ahora acaba de iniciarse en Moscú han sido hechas varias manifestaciones sorprendentemente originales--y alguna de ellas contradictorias.--El presidente norteamericano Truman fué el primero en declarar ante los periodistas que no era partidario de reuniones de "los tres" y que en lo sucesivo no se verificarían. Pocos días después se anunciaba el viaje a Moscú de los Ministros de Asuntos Exteriores de "los tres grandes"...

Y por si fuera poco, de fuente americana--y también de fuente británica--se ha dicho que esta reunión que ahora se celebra en Moscú va a ser solamente una "toma de contacto" a título de exploración para conocer los puntos que podrían discutirse más adelante. No habrá orden del día fijado de antemano y no se tratarán asuntos relativos a Alemania, ya que en ella interviene Francia que no ha sido invitada. Se entiende por tanto que la reunión actual es en cierto modo extraordinaria y tiene por exclusivo objeto tratar de arreglar la detención al parecer insoluble que se había producido en Londres al retractarse los rusos de sus acuerdos anteriores.

Sin embargo--y esto lleva al colmo de la confusión--de fuente norteamericana se afirma ahora que estas reuniones de Ministros de Asuntos Exteriores son normales y se celebrarán cada cuatro meses, según se acordó en Potsdam, mientras que de otra fuente se dice que esta clase de reuniones habrá de ser trimestral. Nada habíamos sabido hasta ahora de la periodicidad de los "cambios de puntos de vista" de los Ministros de Asuntos Exteriores. Se dijo en Londres que el fracaso de aquella reunión dejaba el acuerdo de los tres grandes en punto muerto y no se hizo entonces manifestación alguna de que pronto se celebraría otra. Por el contrario, nadie vía la posibilidad--y mucho menos la obligación que ahora se dice surgió de Potsdam--de que en breve plazo de tres o cuatro meses se había previsto una nueva entrevista.

Según se informó ayer, Rusia parece que comienza a tratar de conquistar algunas posiciones perdidas. Se le reprochaba que no permite la presencia de informadores extranjeros en los territorios que ocupa. Ayer se dijo que el Mariscal Zukov ha decidido variar de criterio y permitir la entrada al otro lado del "telón de acero" extendido en las fronteras de sus países ocupados. Pero debe tratarse solamente de una manifestación "para la galería" porque en la misma información se dice que solo será permitida la entrada de cinco personas y todavía no se ha fijado la fecha de su permiso. En una palabra, que falta solamente saber si esas cinco personas serán acompañadas por intérpretes que solo sabrán contestar a preguntas "no indiscretas" y que no permitirán a los visitantes ver nada más que aquellos lugares por donde se les lleve ni hablar sino con aquellas personas que se les presenten según el sistema seguido dentro de la Unión Soviética.

MARINA, por MIRANDA

—Cómprame diez céntimos de barquillos, papaito.

Rasgos

Jamás ha sido el pueblo tan halagado como ahora. En cuanto los señorones de cualquier Consejo de Administración se reunen, deciden que Juan Oficinista, Pedro jornalero y Manuel comerciante, son una especie de Cresos, que se han encontrado en la huerta de su casa las minas del Rey Salomón aunque hipócritamente se lo callen.

Hay que reconocer que nada hay tan halagüeño como saber que se nos supone adinerados. Nos llena de satisfacción que algún conocido nos diga, mientras nos palmotea campechanamente los omoplatos: "¡Vaya D. Fulano, usted tiene "bien cubierto el riñón" y hasta acabamos por imaginarnos que las anémicas calderillas que resuenan en el bolsillo del pantalón, se han convertido por arte de birlibirloque en orondas peluconas. Por eso, las palmaditas en los omoplatos que los señores consejeros de administración nos proporcionan nos llenan llenos de satisfacción.

Un día son los que manejan esos artilugios optimistamente llamados tranvías: "Ustedes--nos dicen--nadan en la abundancia. Nosotros en cambio nos repartimos unos dividendos miserables. ¿Qué les parece pagar unas perritas más?" Y a nosotros, ¿qué nos va a parecer? ¡Nos encanta!

Otro día, anuncian: "¿Qué no hará un enamorado por demostrar la generosidad de su pasión?" Y largan a los Romeos por correspondencia el sello de dos realitos; algo así como la aspirina del amor.

Por si tanto halago fuera poco, alguien dice: "No hay nada como los viajes de lujo. El que no se gasta los cuartos en viajar, no sabe lo que es bueno". Y, ¡vaya si va a haber que aflojar la pasta!

Así, claro; estamos todos que no cabemos en nosotros de satisfacción; que reventamos de satisfacción. Vaya si reventamos.

Marchamos por la calle erguidos, como espiga sin grano o como caballero al que no le hace peso el bolsillo del chaleco. Adoptamos poses insufribles de ciudadanos de una nueva categoría a los que en su documentación, lo mismo que al reclituta se le escribe "valor, se le supone", se les anota: "Fortuna, se les calcula". Y con tanta felicidad con el legítimo orgullo de saber que hay señores que opinan de nosotros que poseemos el "ésamo dbrete" de la cueva de Ali Babá, el que más y el que menos hemos decidido adquirir una Mecánica celeste y un telescopio para tratar de localizar en la estratoesfera, los tranvías, sellos, tarifas y demás pequeñeces, que nuestros padres nos habían jurado solemnemente que eran cosas de este mundo.

L. L. B.

(Dibujo de Brufau).