BANCO HIPOTECARIO DE ESPAÑA
DELEGACION DE PROPAGANDA EN LA CORUÑA
CANTON GRANDE 16
Préstamos amortizables a largo plazo sobre fincas rústicas y urbanas 50 % de su valor. Préstamos especiales para el fomento de la construcción. Apoderamientos, informes y tramitación gratis.

El Ideal Gallego

PABLO IGLESIAS ROURA
CORREDOR COLEGIADO DE COMERCIO
CANTON GRANDE, 16
Ofrece al público las mayores facilidades con el mínimo de gastos para la compra y venta con su intervención, de todas clases de valores y para la obtención de préstamos y créditos en el Banco de España y demás Bancos de la Plaza.

La Coruña.—Año XVII.—Núm. 3.967 Dirección Telegráfica y Telefónica: "Idea" - Coruña — Franqueo Concertado Cantón Grande, 22 — Teléfonos: Redacción, 11-17. Administración, 15-42 Viernes, 26 de Mayo de 1933.

LAS MINORÍAS ACUERDAN UNA TREGUA EN LA OBSTRUCCIÓN

POLITICA INTERNACIONAL

HA DESAPARECIDO EL PELIGRO

Después de unas samanas de peligrosa tensión, ha vuelto la calma. Las declaraciones nacionalistas de von Papen el artículo del barón von Neurath, ministro de Negocios Extranjeros del Reich, con respecto a la decisión de Alemania de aumentar sus armamentos, así como el discurso del ministro de Guerra británico, Lord Hailsham, contra Alemania, que casi tuvo carácter de ultimátum, exasperaron los ánimos. Pero el mensaje de Roosevelt y el discurso de Hitler produjeron el efecto de una inyección de optimismo. La Conferencia del Desarme no ha sido rota, sino que continúa su labor y con mayor probabilidad de buen éxito que antes. Alemania ha retirado sus enmiendas al plan de desarme británico y acepta en principio la igualización de los ejércitos europeos a base de la milicia, es decir: la abolición de la Reichswehr, en que el servicio militar es de doce años. Este sistema ha sido impuesto a Alemania por los vencedores, a pesar de violentas protestas por parte del Reich y ahora, cuando gracias a grandes sacrificios la Reichswehr resulta un ejército eficaz, los aliados decretan su desaparición.

¿De qué se trata realmente en Ginebra? ¿En qué consisten las dificultades? Alemania quiere conseguir derechos de igualdad, por lo menos de igualdad teórica. Francia, por su parte pide que se le dé la seguridad de que Alemania no va a atacarla. Hay que armonizar, por consiguiente, la tésis francesa con la alemana. ¿Es imposible hacerlo? Si Alemania pidiese igual número de soldados que Francia y aspirara a la paridad de armamentos, resultaría imposible, pero el Reich no pide tanto ni mucho menos. Se contenta con la llamada igualdad cualitativa, es decir que pide que pueda disponer de las mismas armas que los demás países, aunque sea en número muy inferior, para que aparezca como un Estado de segunda o tercera categoría. Pide, además, Alemania que los aliados cumplan sus promesas formuladas en el mismo Tratado de Versalles, es decir que reduzcan por fin sus armamentos. Estas dos peticiones de Alemania pueden ejecutare sin dificultad, sin que la segurida ded Francia sufra serio peligro.

Sin embargo, se comprende también el deseo de Francia de tener la certidumbre de que Alemania no va a servirse de sus fuerzas militares para proceder a la revisión del Tratado de Versalles por medios violentos. ¿Cómo puede tener esta seguridad? Declaraciones pacíficas por parte de los Gobiernos alemanes no le bastan. Es menester, por consiguiente, que se encuentre algún medio en virtud del cual Francia pueda contar con la colaboración de otras potencias caso de un ataque injustificado por parte de Alemania. Ahí está, desde luego, el acuerdo de Locarno, por el cual Inglaterra e Italia aseguran las fronteras de Francia y también las occidentales de Alemania. (Para el Oriente, las fronteras con Polonia, no hay "Locarno".) Pero Francia pide más: pide la resurrección del Protocolo de 1924, o pide, por lo menos, que se tome muy en serio el Estatuto de la Sociedad de Naciones que prevé medidas coercitivas contra el agresor. Hasta ahora, el aislamiento voluntario de los Estados Unidos impedía que la Liga de Naciones previera seriamente el bloqueo del país agresor, pero si Norteamérica sale de su actitud pasiva y promete cooperar con los Estados que forman la Liga, contra el país culpable de la agresión, cambiará de repente la actitud de la Gran Bretaña, de modo que se podrán dar a Francia seguridades serias y eficaces. Y en este caso, Francia ya no podrá invocar peligros de conflagración armada para negarse a la reducción de sus armamentos. La limitación de los armamentos depende de la seguridad que pide Francia y ésta depende la decisión de Wáshington, lo mismo que el buen éxito de la Conferencia económica mundial.

UN DIPLOMATICO.

(Prohibida la reproducción).

RESUMEN DEL DÍA DE AYER

LA CORUÑA

Día de la Ascensión. Se celebra con la tradicional solemnidad. Creemos que con un poco más de recogimiento interior. Más gente que nunca en las iglesias. Y el fervor igualmente extraordinario. Lo mismo dicen las noticias recibidas de fuera de la Coruña.

Se comentó mucho lo de Serantes. Parece demostrado que los detenidos no han tenido la menor participación en suceso alguno justiciable. Por cierto que uno de ellos, el médico, ha sido un entusiasta republicano de los de antes del 14 de abril.

GALICIA

La feria de la Ascensión de Santiago no ha tenido tanta importancia como en años anteriores. Las cotizaciones acusaron baja.

Se han anulado las elecciones municipales recientemente celebradas en Cangas (Pontevedra). ¡Vaya! Que esa provincia ha estado de mala suerte. O de algo peor.

Se plantea en Lugo la huelga de la construcción ampliable el día primero a otros oficios.

El gobernador de esa provincia dice que no viene facturado a nadie y que es simplemente republicano. No le parecerá mal que nosotros, desconfiados como buenos gallegos, esperemos a ver como se conduce.

En Ferrol se reparten unas hojas clandestinas que originan algunas detenciones.

ESPAÑA

Ha sido muy comentada una comida que los tres ministros socialistas han celebrado. Aunque de los Ríos dijo que se trataba de una reunión primaveral los madrileños se negaron a aceptar el papel de primaveras.

Azaña conferenció con Besteiro; el ministro de Marina llegó después; más tarde también Martínez Barrios habló con el Presidente. No hay que decir que los comentarios fueron abundantes y variados. Ni que no se pasó de eso, de comentar.

"El Socialista" publica un artículo hablando del trueno gordo. El ministro de Instrucción no supo o no quiso aclarar la cosa.

Se asegura que la política entra en una nueva fase. Allá veremos lo que resulta. Por lo pronto que los radicales se han rajado.

EXTRANJERO

Se ha celebrado la solemnísima visita del Papa a la basílica de Letrán.

En Rusia hay hambre.

Y graves sucesos en Méjico con linchamiento de chinos.

LA "GACETA"

MADRID 25.—"La Gaceta" publica una orden de Instrucción resolviendo el expediente incoado por el Ayuntamiento de Aranga (La Coruña) sobre la modificación del arreglo escolar.

EXTRANJERO

TRES CHINOS LINCHADOS

MEJICO, 25.—En Chihuahua se ha declarado el boicot a los chinos.

Tres de éstos han sido linchados.

En varias ciudades se han registrado colisiones, teniendo que intervenir la policía.

CONSEJO DE MINISTROS EN PALACIO

Acuerda llevar a las Cortes los proyectos de Orden Público y Jurado

MADRID 25.—A las 2 de la tarde terminó el Consejo celebrado en Palacio.

Al salir, el Sr. Azaña dijo que el presidente de la República había firmado varios decretos de distintos departamentos.

Añadió que había dado cuenta al jefe de Estado de sus impresiones sobre el protectorado de Marruecos y la posibilidad de extender los beneficios del crédito agrícola al protectorado.

Luego expuso la situación parlamentaria y los proyectos que llevará a las Cortes entre los cuales figuran los de orden público y el jurado.

Se le preguntó si el presidente de la República había firmado la ley de Congregaciones, y contestó que no era cosa de estos Consejos ni del despacho ordinario, sino de las Cortes a las que, después de firmada, será devuelta para su aplicación.

Azaña acepta el ofrecimiento de no hacer oposición al proyecto de Garantías

Continúa la interpelación sobre problemas de Galicia. La minoría vasco navarra pide elecciones de diputados provinciales

MADRID, 25.—El señor Besteiro abre la sesión a las 4'10, con gran desanimación en escaños y tribunas.

RUEGOS Y PREGUNTAS

El señor ALONSO (don Bruno) se interesa por el personal despedido por la Compañía Trasatlántica y también por los maestros laicos.

El señor MANTECA pide que se pague más a los productores de naranjas.

El señor AGUIRRE anuncia una interpelación sobre política en las Vascongadas, donde una minoría impide la vida normal. Dice que el Gobierno tiene allí a la Guardia civil, pero que los nacionalistas tienen al pueblo. Pide que se traigan a la Cámara los expedientes de todos los atropellos cometidos. Termina diciendo que los nacionalistas piden lo que creen se les debe conceder sin herir a nadie.

El señor TUÑON DE LARA hace un ruego sobre la uva de Almería.

Le contesta el ministro de AGRICULTURA.

El ministro de MARINA lee un proyecto de ley.

El señor AIZPUN defiende una proposición incidental pidiendo elecciones provinciales para diputados en las vasconavarras.

El señor AZAÑA le contesta que lo tendrá en cuenta para llegar a las elecciones generales.

El señor AIZPUN le ruega que fije fecha.

El señor AZAÑA: No lo vamos a ir diciendo de banco en banco.

El señor GUERRA DEL RIO: Es que a lo mejor son para dentro de doce años.

Intervienen los señores ANSO y GUERRA DEL RIO. Este pide que expresen su opinión los jefes de minoría.

El señor PEREZ MADRIGAL manifiesta que el presidente de la Cámara actúa al margen del Reglamento no impidiendo otras intervenciones.

Hablan de nuevo los señores GUERRA DEL RIO y ANSO, oponiéndose a esta preferencia por las provincias vasconavarras.

Por fin, el señor AIZPUN retira su proposición.

El señor LEIZAOLA hace un ruego relacionado con los frecuentes disturbios en el País Vasco. Niega que se den gritos subversivos en las Vascongadas y se queja de que el cuerpo de miñones haya intervenido en las Comisiones gestoras.

El señor GALARZA interviene y se promueve un pequeño alboroto.

Se aprueban definitivamente los dictámenes leídos ayer.

LA INTERPELACION DE LOS GALLEGUISTAS

Prosigue esta interpelación después de una breve protesta del señor Pérez Madrigal.

El señor SUAREZ PICALLO continúa su discurso. Trata del problema maderero de Galicia. Asimismo se refiere al contrabando de ganado que se hace por la frontera francesa. Se queja de que se haya creado fuera de Galicia la Escuela para el cultivo de la patata.

Sigue exponiendo un índice de las necesidades de Galicia y hace un llamamiento al Gobierno para que atienda a esta región.

Interviene el señor VILLAR PONTE, pero habla en voz tan baja, que no hay manera de entenderle una sola palabra.

SE ACUERDA UNA TREGUA PARA APROBAR EL PROYECTO DE TRIBUNAL DE GARANTIAS

El señor SORIANO, en nombre de la minoría federal, pregunta al jefe del Gobierno si mantiene su propuesta de tregua para resolver la situación anormal con la aprobación de las cuatro leyes que consideraba indispensables.

(Gran expectación en todos los escaños).

El señor AZAÑA se felicita de que se le haga esta pergunta, pues le da ocasión para reafirmar sus declaraciones. Añade que lo que propuso hace un mes lo mantiene ahora, y como ya se aprobó la ley de Congregaciones religiosas, quedan las de Orden público, arrendamientos de fincas rústicas y la reforma de la ley electoral, leyes que constituyen una necesidad para todo Gobierno.

El señor SORIANO pide a los jefes de minoría que expresen su parecer.

El señor MAURA dice que la obstrucción es una oposición a la política del Gobierno que perjudica al país e insiste en que la tregua sea sólo para la aprobación del proyecto de Tribunal de Garantías.

El señor AZAÑA le contesta que él no ha promovido este debate y que le satisface el que cese la obstrucción ya que facilitará la solución contando con la elevada intención de los jefes de las minorías de oposición. (Rumores).

El señor MAURA insiste en sus afirmaciones y termina diciendo: Esos señores (los radicales) tienen la palabra. Yo, por mi parte, no cedo.

El señor MARTINEZ BARRIOS dice que no se trata de declarar voluntades, sino de exponer propósitos, y el de las minorías es el de no obstruir un proyecto y el del Gobierno es el de no presentar más proyectos, aumentando el número de horas de sesión para la rápida aprobación del proyecto de Tribunal de Garantías Constitucionales. No se trata más que de una transacción.

El señor AZAÑA acepta la propuesta.

El PRESIDENTE, en vista de ello, anuncia que se dedicarán las tardes para discutir el mencionado proyecto, y las noches para ruegos y preguntas y demás asuntos.

TRIBUNAL DE GARANTIAS

Continúa la discusión de totalidad.

El señor SANCHEZ ROMAN consume el tercer turno de totalidad. Advierte que en este proyecto se ha confundido lo legalista con lo político. Cree que los recursos debieran reducirse a la inconstitucionalidad y amparo. Propugna por la aceptación del sistema norteamericano, que examina detenidamente, y termina combatiendo el procedimiento establecido en el proyecto.

Acto seguido se levanta la sesión a las nueve de la noche.

LO DE SERANTES

SE ESPERA QUE HOY QUEDE RESUELTO EL ASUNTO

Fué ayer tema preponderante de comentario en La Coruña la detención de los señores Vázquez Ozores, párroco de Serantes (Oleiros) y Loredo, médico, acusados de haber inducido a una sedición que nadie hasta ahora nos ha confirmado.

En las primeras horas de la mañana circularon noticias un tanto alarmantes respecto a la responsabilidad que podría atribuirse a los detenidos; pero a medida que pasaba el tiempo se iban rectificando y al finalizar la tarde las impresiones eran francamente favorables. No ha habido sedición, sino un revuelo mayor o menor entre los vecinos; si no se llevó a cabo la incautación del cementerio ha sido por prudencia de los encargados de hacerlo, y desde luego ni el señor Vázquez ni el señor Laredo han tenido la más pequeña intervención en lo sucedido.

Fueron muchísimas las personas que intentaron ver en la cárcel a los presos, pero hubieron de renunciar a su propósito porque, sin duda por desconocimiento de las horas de visita, acudieron en momentos en que no había comunicación. Por nuestra redacción desfiló mucha gente, especialmente de Oleiros, para preguntar noticias. Todos se expresaban en términos de franca adhesión a los detenidos.

Hallándose como se halla el asunto sub júdice nos reservamos los datos que a nosotros han llegado. Los publicaremos sin embargo si fuera necesario para hacer luz completa en el asunto. Igualmente nos reservamos volver sobre el asunto en momento oportuno.

Se decía ayer que probablemente hoy quedaría todo aclarado y que los detenidos podrían regresar libres esta tarde a su casa. Por lo pronto el juez señor Sánchez Guisande trabajó con gran intensidad en el sumario.

Mucho celebraremos que restablecida la verdad, dejen de ser molestados ciudadanos dignísimos que en nada se han apartado de las vías legales.

La Fiesta de la Ascensión

Ayer fué la fiesta de la Ascensión del Señor. Pese a los tiempos laicos que corremos, los católicos han demostrado una vez más que no es tan fácil que prospere el laicismo. Y todavía más: no se logra tan aina que el pueblo prescinda de sus solemnidades tradicionales.

Las iglesias estuvieron hasta media mañana totalmente abarrotadas de público hasta el extremo que en muchas de ellas era totalmente imposible dar un paso. Las comuniones fueron nueve mil, contando por lo bajo. El número de niños que por vez primera se acercaron a la Sagrada Mesa, mayor que nunca. En otro lugar de este número se especifican iglesia por iglesia.

El comercio no abrió por la tarde y la animación en las calles, teatros y demás centros públicos, extraordinaria

RESULTADOS DE UNA EXPERIENCIA

El hambre se enseñorea de Rusia

VARSOVIA, 25.—Noticias de Rusia dicen que el hambre se ha extendido de tal forma que las autoridades soviéticas han fletado varios barcos para llevar trigo del extranjero.

A pesar de las medidas adoptadas para impedir la emigración, numerosos rusos han atravesado la frontera polaca.

Las autoridades polacas tratan de evitar esta inmigración.

PRIMERAS COMUNIONES EN LA CORUÑA

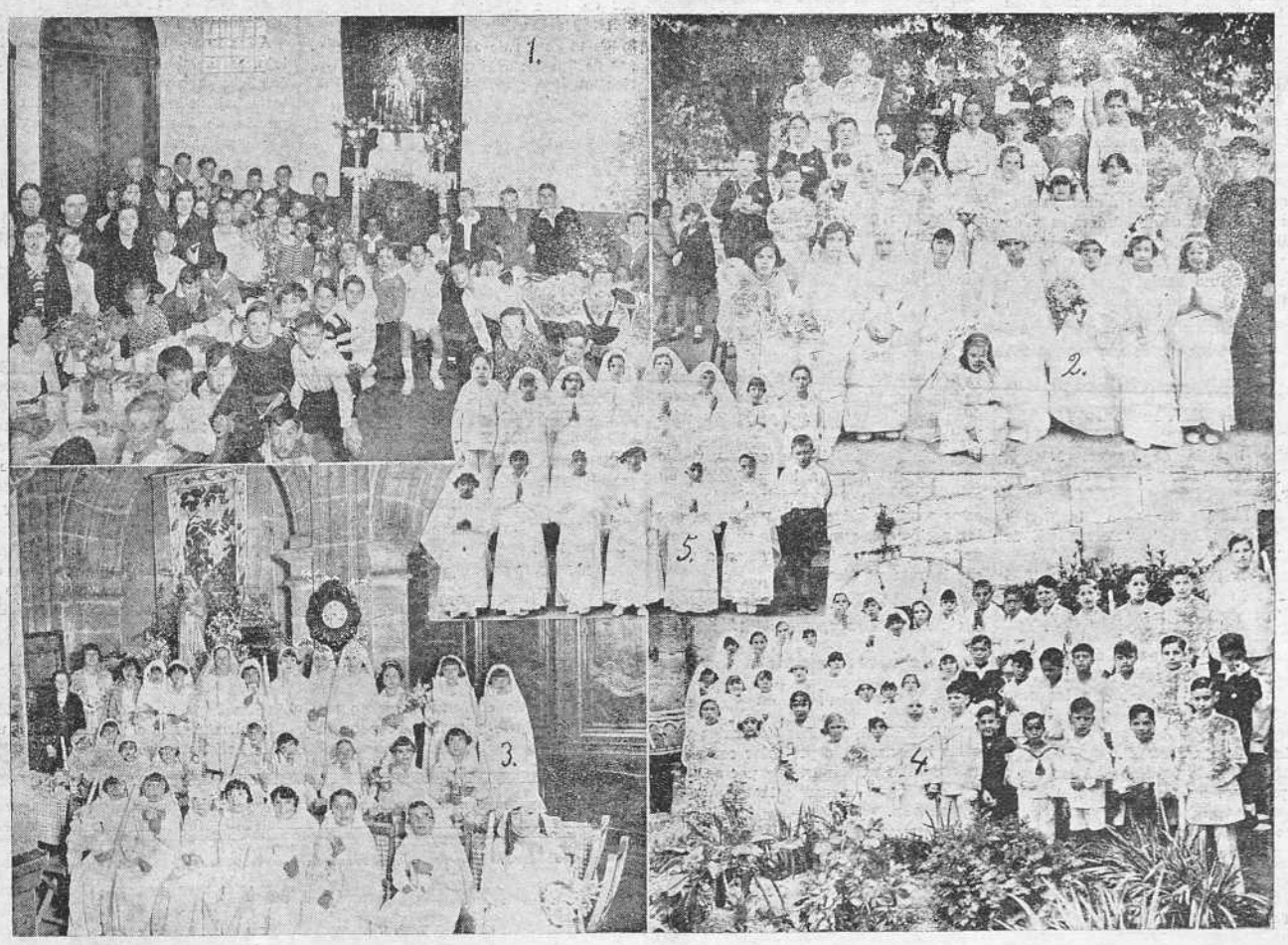

Con motivo de la festividad religiosa de ayer han sido innumerables las primeras comuniones celebradas en esta ciudad. El precedente grabado representa a los niños del Catecismo de San Nicolás (1) que por ver primera recibieron en sus pechos el Pan de los Angeles; los de una institución educadora (2); las nenas del Catecismo de San Jorge (3); los niños del de Santiago (4), y las niñas de Santa Lucía (5)

(Fotos Blanco y Cancelo).

ACCIDENTE DE AVIACION EN MELILLA

Resultan muertos dos aviadores

MELILLA, 25.—Esta mañana se elevó un sexquiplano pilotado por el sargento don Federico López, llevando como observador al suboficial don Gregorio Caleta, y cuando el aparato se hallaba a bastante altura se desprendió uno de los planos y un depósito de gasolina, incendiándose el otro.

El piloto se arrojó al espacio con un paracaídas, pero éste no se abrió y se estrelló contra el suelo.

El aparato cayó momentos después y de entre los escombros fué extraído el cadáver del observador.

Los cadáveres de ambos fueron trasladados al Hospital, donde se instaló la capilla ardiente, velándolos sus compañeros.

LAS COSAS QUE PASAN

¿ES ESE EL SECRETO?

La prensa de Madrid publica la noticia. Para suplir la enseñanza secundaria que daban los Jesuitas en la capital de España han sido creados tres nuevos institutos comisionándose al Consejo de Cultura para que hiciera los correspondientes nombramientos de profesorado. Pues bien, entre los nombrados figuran los siguientes: Don Amós Sabrás, diputado socialista por Logroño; Don Antonio Roma, ídem ídem por Cádiz; Don Amós Ruiz, ídem ídem por Logroño; Don Juan Sapiña, ídem ídem por Castellón; Don Antonio Tuñón, ídem radical por Almería, y Don José Terrero, ídem ídem por Huelva. Es decir, han sido nombrados seis diputados, cuatro de ellos socialistas y dos radicales.

Las designaciones se han hecho con carácter interino pero reservando a los agraciados sus cátedras en los puntos de referencia.

Conviene que el país conozca esos botones de muestra para que vaya penetrando en el secreto de muchas cosas.

Parecía elemental que los diputados a Cortes no recibiesen ninguna clase de nombramientos debidos a la pura voluntad de un organismo dependiente de la autoridad ministerial; que si alguno de ellos pretendía saltar a Madrid desde su provincia acudiese al terreno de la libre oposición (y aun fuera más digno renunciar previamente la investidura popular). Hacer lo que se ha hecho es dar origen a toda clase de suspicacias y facilitar argumentos a quienes creen ver el secreto de muchas de las cosas que pasan en el afán desmedido que muchos hombres de los recientemente incorporados a la vida pública sienten por encontrar un buen puesto a la sombra protectora y alimenticia del Estado.

Frente a hechos como el que registramos valen muy poco las incesantes apelaciones a la austeridad de los nuevos tiempos. Porque el pueblo, entre las palabras y los hechos, se queda siempre con los últimos, y hace muy bien.

MADRID

EL SUMARIO POR LOS SUCESOS DE AGOSTO

MADRID, 25 — Mañana o pasado, la Sala sexta del Supremo firmará el auto denegando o admitiendo las pruebas propuestas, y señalando la fecha para el juicio oral con motivo del sumario instruído por los sucesos de agosto.

Será el juicio entre el 15 y el 20 de junio en el Palacio de Justicia.

CHICHARRO, PROCESADO

MADRID, 25.—Don Jaime Chicharro ha sido procesado por un discurso que pronunció en Castellón en un mitin tradicionalista.

PRISION DE UN SINDICALISTA

MADRID, 25.—Se ha dictado auto de procesamiento y prisión contra el administrador de la Confederación Nacional del Trabajo, Feliciano Benito, agresor de la Guardia civil en Guadalajara.

INGREEO EN PRISIONES MILITARES

MADRID, 25.—Han ingresado en Prisiones Militares, a disposición de la Sala sexta del Tribunal Supremo, el teniente coronel de la Guardia civil don Pedro Romero y el coronel retirado del mismo Cuerpo don Arturo Roldán.

La publicación de producciones teatrales y cinematográficas no supone su aprobación ni recomendación.

Teatro Rosalía Castro

Empresa Pereira—Teléfono 1077

HOY.—A las 5, 7 3/4 y 10 3/4

ROTUNDO EXITO COMICO DE

LAS CALLES DE NUEVA YORK

por PAMPLINAS

Butaca a las 5..... UNA pta.
" a las 7 3/4, 10 3/4 1,50 "

SALON DORE

HOY

LA SEÑORITA CHICAGO

—Y—

UN HOMBRE

LA TERRAZA

(CINE SONORO)

HOY: Producción hablada

PECADORA DE UNA VEZ

por DOROTHY MACKAILL

5 1/2	0,25
8	0,40
10 3/4	0,25

NOTAS POLITICAS

La política ha entrado ayer en una nueva e interesante fase

Parece que el proyecto relativo al Tribunal de Garantías se aprobará en dos sesiones.—También se anuncia la disolución de las Cortes.—Se comenta la comida de tres ministros

UN ALMUERZO MUY COMENTADO

MADRID, 25.—Cuando llegó el señor Largo Caballero los periodistas le interrogaron también sobre la comida de los ministros socialistas, y eludió la respuesta limitándose a unas evasivas irónicas.

En aquel momento se acercó el señor de los Ríos y dijo al ministro del Trabajo que ya había manifestado a los periodistas que solo había sido una comida primaveral.

Entonces Largo Caballero replicó: No añada V. nada más, no se lo vayan a estropear.

UN BANQUETE A ARRANZ

MADRID, 25.—Esta tarde se celebró el anunciado banquete con que fué obsequiado el señor Arranz por su intervención en la discusión del proyecto de Congregaciones.

Presidió el señor Maura que dedicó grandes elogios al homenajeado y dijo que esta ley, que atropella la conciencia nacional, será combatida sin tregua por los republicanos conservadores.

APROBACION RAPIDA DEL TRIBUNAL DE GARANTIAS

MADRID, 25.—El señor Maura manifestó, acerca de la entrevista celebrada por Azaña, Besteiro y Martínez Barrios, que cada cual había mantenido sus puntos de vista y que su impresión era la de que todo quedaría en la aprobación rápida del proyecto de Tribunal de Garantías.

NUEVA FASE POLITICA

MADRID, 25.—El señor González Uña ha dicho que el momento político es de gran trascendencia y considera que, aprobado el proyecto de Tribunal de Garantías, se dejaría libre al Presidente de la República para disolver las Cortes, previo un período de consultas.

ENTREGA DE UN CANAL

MADRID, 25.—El día 2 del mes próximo será entregado al ministerio de Marina el canal de experiencias hidrodinámicas, que funcionará regido por un patronato cuya junta de gobierno presidirá D. Blas Cabrera.

A propuesta de la junta han sido nombrados director y subdirector del Canal los ingenieros navales señores González Aledo y López Acebedo, respectivamente.

En el canal se realizarán estudios previos antes de construirse cada barco, que hasta ahora era preciso hacer en el extranjero.

DEL ARRESTO A VARIOS MARINOS

MADRID, 25.—La junta municipal del partido radical de Madrid publicó una nota lamentándose del arresto impuesto a varios marinos radicales y de la blandura tenida en casos análogos.

COMENTARIOS A LA SESION DE CORTES

MADRID, 25.—Después del debate político hubo muchos comentarios en los pasillos del Congreso.

En un grupo decía don Melquiades Alvarez que le parecía bien la solución. Cree que la situación política había entrado hoy en una fase nueva. Suponía que el proyecto de Tribunal de Garantías se aprobaría en una par de sesiones.

El señor Soriano dijo:

—Ya no podrá decir nadie que el Jefe del Estado tiene las manos atadas. Cuando se aprueba el proyecto de Tribunal de Garantías ya se verá lo que hace, porque el bloque no se ha roto.

En los pasillos los comentarios estaban muy divididos. Unos suponían que había sido solo un acuerdo previo en virtud de indicaciones recibidas fuera del Parlamento. Otros, en cambio, opinan que, después de las dudas, vacilaciones y titubeos de los federales y de la salida de Botella Asensi, el bloque obstruccionista había perdido toda su fuerza y que no había encontrado otro medio más airoso para salir del callejón en que se encontraba que el de agarrarse a la tregua propuesta por el jefe del Gobierno. De esta última opinión era Gil Robles, quien manifestó:

—El final de esto será el cerrojazo y Azaña volverá a jugar con las oposiciones, y sino fíjense ustedes en lo que dice "El Socialista" de hoy, de legislar por medio de diputaciones permanentes. Lo que pasa es que estos señores no veían cómo salir de la obstrucción.

LAS CONDICIONES DE LA TREGUA

MADRID, 25.—El señor Martínez Barrios se reunió con los señores Maura y Soriano.

Este dijo que habían aprobado la propuesta del señor Valle.

Los informadores interrogaron al último, quien manifestó que se trataba de preguntar al Gobierno las condiciones de la tregua y la cordialidad de que hablaba el presidente de las Cortes, y de lo que contesten dependerá todo.

EL BLOQUE OBSTRUCCIONISTA NO SE DISUELVE

MADRID, 25.—El señor Maura comentando las noticias circuladas, según las cuales el bloque obstruccionista iba poco a poco disolviéndose, dijo que la obstrucción seguirá mientras estén de acuerdo los radicales y los conservadores, y que se consideran suficientes para continuarla.

IMPORTANTE REUNION

MADRID, 25.—En los pasillos del Congreso celebraron una reunión los señores de los Ríos, Martínez Barrios, Maura y Bujeda.

Después el señor Martínez Barrios conferenció con el presidente de la Cámara en el despacho de éste.

Por su parte el Gobierno se reunió en el salón de Consejos, y un cuarto de hora después salieron los señores Azaña y Giral, dirigiéndose éste al banco azul y el jefe del Gobierno al despacho del señor Besteiro.

El señor Martínez Barrios al salir del despacho del presidente de la Cámara dijo que el señor Soriano daría cuenta de estas entrevistas con el presidente de la Cámara, ya que nadie como dicho diputado podría informar del asunto.

UN PROYECTO DE LEY RELATIVO A LA TRASATLANTICA

MADRID, 25.—El señor Azaña llegó al Congreso a primera hora y se dirigió inmediatamente al despacho del presidente de las Cortes, celebrando con él una larga conferencia.

Poco después llegó el ministro de Marina y pasó también al despacho del señor Besteiro.

Al salir dijo que habían estado tratando del proyecto de ley de indemnización a los funcionarios de la Trasatlántica, que parece quieren convertir en proposición de ley.

ALBORNOZ SE QUEDA SIN BANQUETE

MADRID, 25.—La minoría radical socialista acordó votar el dictamen sobre desahucio de fincas rústicas por falta de pago.

Como a la reunión asistieron pocos diputados, se acordó aplazar el banquete en honor del ministro de Justicia y miembros de la Comisión de Justicia.

COMEN JUNTOS LOS TRES MINISTROS SOCIALISTAS

MADRID, 25.—El ministro de Instrucción conferenció en los pasillos del Congreso, primero con el señor Martínez Barrios y luego con el señor Franchy Roca.

Los periodistas le dijeron que había sido muy comentado el que hubieran salido juntos del Consejo celebrado en Palacio los tres ministros socialistas.

Contestó que, en efecto, habían salido para almorzar reunidos, cosa que no tiene nada de particular, y que el almuerzo no tuvo otra significación que una comida primaveral.

Se le interrogó también acerca del significado del artículo de hoy de "El Socialista", titulado "El trueno gordo".

Dijo que no había leído todavía el periódico.

Los informadores agregaron que en este artículo se habla de acontecimientos políticos y, entre líneas, deja entrever unas posibles vacaciones parlamentarias hasta octubre.

El ministro eludió la respuesta, y dijo que hay que dejar a los periódicos un amplio margen de enjuiciamiento para estos asuntos, sin que esto suponga que los periódicos, aunque tengan determinado matiz, sean los que vayan a marcar la ruta política.

Cartelera de espectáculos

PROGRAMA PARA HOY

CINES.

Teatro Rosalía de Castro.—A las 5, 7,45 y 10,45 "Las calles de Nueva York".

Teatro Linares Rivas.—A las 7,45 y 10,45 "Viernes Atlas" "Borrachera de Nieve".

Savoy.—A las 5 y media, 8, y 10,45 "Se fué mi mujer".

La Terraza.—A las 5,30, 8 y 10,45 "La pecadora constante".

Salón París.—A las seis, ocho y 10,30 "El proceso de Deyfrus".

Salón Doré.—A las seis y a las ocho "Bésame otra vez".

Salón Victoria.—A las seis y a las ocho "El Lazarillo de Tormes".

Cinema Cuatro Caminos.—A las 6 y 8 "Mi padre es un fresco".

Ideal Cinema.—A las seis y a las ocho "Genoveva de Bravante".

Los agrarios catalanes acusan de incapacidad a las autoridades

BARCELONA, 25.—Los Sindicatos agrícolas han acordado protestar contra las autoridades catalanas, que por su incapacidad están causando la ruina de la agricultura.

UN VOTO DE CENSURA

BARCELONA, 25.—La comarcal de la Esquerra acordó un voto de censura contra el periódico "L'Opinió" por la actual campaña contra el partido.

FALLECE UN ESCRITOR COLOMBIANO

BARCELONA, 25.—Ha fallecido el escritor colombiano Vargas Vila.

Murió el martes, pero la noticia no se conoció hasta hoy por expresa voluntad del finado.

Tenía 71 años de edad.

TEATRO ROSALIA CASTRO

EMPRESA PEREIRA — Teléfono 1077

MAÑANA — ESTRENO

PARIS MEDITERRANEO

por ANNABELLA y JEANMURAT

EL MAYOR EXITO DE RISA. DOS HORAS DE HILARIDAD.

Ecos parlamentarios

EL PLAN DE LA SESION DE HOY

MADRID, 25.—El presidente de la Cámara anunció el siguiente programa para la sesión de mañana

—Ya vieron ustedes que mi deseo era poner a discusión el proyecto sobre los despidos de la Trasatlántica, pero se ha frustrado por haber surgido el debate político. Además hubiera sido inútil porque a este proyecto hay presentadas más de cien enmiendas. Claro es que cabía el recurso de la proposición de ley, pero no era viable por el trámite de la toma en consideración y porque, además, está el proyecto del Gobierno que es análogo y por ello habría que retirar éste. Cuando termine lo del Tribunal de Garantías lo pondré a discusión. Mañana, según lo convenido, se dedicará toda la tarde al proyecto de Tribunal de Garantías; no falta más que un discurso de totalidad el del señor Fernández Castillejos, y seguidamente entraremos en el articulado. Hasta ahora sólo hay preesntado un voto particular del señor Elola, pero ya en los discursos se han dibujado varias enmiendas. De todos modos creo que la discusión no será larga. Mañana no habrá sesión nocturna, a no ser que la pidan los diputados. En la primera sesión que se celebre por la noche irá la interpelación sobre los sucesos de La Solana, para la que han pedido la palabra los señores Cañizares, Piñuela y Albarca Montoya.

Se le preguntó al señor Besteiro acerca de la conferencia que había celebrado con Azaña y Martínez Barrios, y dijo que había sido una manera de tratar el asunto que luego se planteó en el salón de sesiones con el fin de llegar a una solución. Esta estaba en el ambiente y por eso se ha conseguido con tanta facilidad. Ha sido un avance en la marcha del Parlamento . Luego, ya veremos. Pues nadie se ha comprometido a nada.

VIGO

LA FIESTA DE LA ASCENSION

VIGO, 25.—Con motivo de la festividad del día todos los templos de la ciudad estuvieron concurridísimos, habiéndose administrado gran número de comuniones. También fueron muchos los niños de ambos sexos que comulgaron por vez primera.

El comercio cerró en su totalidad.

MOVIMIENTO DEL PUERTO

VIGO, 25.—Entrados: vapores alemán Sierra Salvada, de Bremen con 141 pasajeros en tránsito; francés Rochambeau, de Nueva York con 199; holandés Iris, de Oporto con general; alemán Atlas, de Hamburgo con su equipo, arribado a carbonear y velero Manuela, de Camariñas con hierro.

Despachados: vapores alemán Sierra Salvada, para Buenos Aires embarcando 45 pasajeros; francés Rochambeau, para Burdeos con 48 en tránsito; holandés Iris, para Amsterdam con general; alemán Atlas para Yugoeslavia con su equipo.

Mañana es esperado el vapor alemán "Sierra Nevada, de Buenos Aires con 159 pasajeros para Vigo.

LONJA DEL PESCADO

VIGO, 25.—Se vendieron: 955 cestas de sardinas de 24,50 a 35,50 pesetas; 12 de espadín de 16 a 28; 12 cajas de merluza de 249 a 295; 225 pares de id. de 6,50 a 25; 81 de lenguados de 1,50 a 3,75; 5 de marracos de 16 a 48; 11 de odaballos de 6 a 18; 12 de praguetas de 3 a 6,50; 5 de langosta de 3,25 a 13,65; 100 caballas en 25,50; 82 cajas de buraces de 10 a 10,50; varios congrios en 260; 399 cajas de pescadilla de 17 a 98; 27 de rapantes de 35 a 53; 12 de fanecas de 8 a 16; varios sapos en 95 y varios lotes en 2.427 pesetas.

EL TIEMPO

EN LA CORUÑA

La temperatura máxima fué 17,0 y la mínima 12,0.

La presión atmosférica registrada ayer fué 767,9.

El estado del cielo fué nuboso y el del mar marejadilla.

Hubo viento del NNE con una intensidad de cuatro metros por segundo.

EN SAN SEBASTIAN Y SANTANDER

Vientos moderados del NW, cielo nuboso y marejada.

EN GIJON Y FINISTERRE

Cielo nuboso, viento fresco del NE, y marejadilla.

EN MADRID

La temperatura máxima fué 19,2 y la mínima 10,8.

EN EL RESTO DE ESPAÑA

La mayor temperatura registrada ayer fué 27 en Tortosa y la menor 5 en Avila.

ESTADO GENERAL ATMOSFERICO

Zona de altas presiones entre España, Azores e Inglaterra.

Probable cielo con nubes, viento moderado del Norte y marejada poco intensa.

HOY EN SAVOY

SENSACIONAL ESTRENO

OTRA VEZ LA PAREJA DE LA SIMPATIA, LA DELICIOSA COMBINACION DE

HENRI GARAT

Y **MEG LEMONNIER**

EN UNA PELICULA DIGNA DE SU FAMA

SE FUE MI MUJER

EN ESPAÑOL

FUNCIONES A LAS 7 3/4 Y 10 3/4

SE DESPACHAN LOCALIDADES PARA SABADO, DOMINGO Y LUNES

EL PAPA EN LA BASILICA DE SAN JUAN DE LETRÁN

Su Santidad bendice a 300.000 fieles

A la ceremonia asistió Don Alfonso de Borbón

ROMA, 25.—Esta mañana a las ocho salió el Papa del Vaticano, dirigiéndose a la Basílica de San Juan de Letrán.

En el automóvil le acompañaban el gobernador señor Serafini y el comandante de la Guardia noble.

Seguían cinco automóviles conduciendo a los señores Cremonesi y Zampini, sacristán del Palacio, Capotosti y Mingonesi y Venuncio, camareros secretos.

En el último coche iba el doctor Milal jefe de los servicios sanitarios del Vaticano.

En la Plaza de San Pedro se congregó una inmensa muchedumbre que recibió arrodillada al Pontífice.

Este llegó a las 8,17 e inmediatamente entró en el palacio, escoltado por los guardias nobles y gentiles hombres.

Mons. Ercole director del Museo dió la bienvenida al Papa, y el comendador Mons. Ciriaco se refirió al Año Santo y mostró al Pontífice dos rarísimas fotografías de la última bendición pontificia de Pío IX en la Basílica de San Juan el 26 de mayo de 1870.

Seguidamente el Papa recorrió las salas del museo, deteniéndose en varias.

Entretanto las naves del templo se llenaron de fieles, en número de 20.000

En las tribunas se hallaban el subsecretario de Negocios extranjeros, director fascista Servini y autoridades locales; en otra, don Alfonso de Borbón, princesas Beatriz y Cristina y princesa madre de Essen.

También concurrió el cuerpo diplomático y el presidente de Irlanda, De Valera.

El templo se hallaba profusamente iluminado y adornado.

A las 10'30, el Papa, precedido del cortejo, se dirigió desde el Museo al salón del Sarcófago y ocupando la silla gestatoria bajó a la Basílica, entrando por la puerta de Inocencio XII, atravesando por entre la multitud.

El Pontífice se dirigió al altar del Sacramento y guardó la reliquia de la Santa Cruz en una nueva Custodia, donativo suyo. Después la tomó en sus manos y volviendo a tomar la silla gestatoria se dirigió al altar papal, donde depositó la reliquia y la custodia y ocupó el trono asistido por los Cardenales Pacelli y Laurent.

Después el Cardenal Sincero celebró la misa, y al Evangelio el diácono Spandoni recitó la antigua oración y dió lectura a la bendición pontifical de Pío IX.

Al mismo tiempo en la Plaza, 300.000 fieles oían una misa celebrada al aire libre en el Triclinio del antiguo Patriarcado, entonando cánticos y rezando el rosario.

Ambas misas terminaron después de las doce.

A las doce y veinte se colocó en el balcón que hay encima de la puerta de la Basílica un tapiz con las armas pontificias y 10 minutos después apareció el Pontífice en la silla gestatoria rodeado de los guardias nobles y Cardenales, siendo saludado delirantemente por la inmensa muchedumbre. Las tropas italianas presentaron armas y la banda de la Guardia palatina comenzó a tocar la marcha pontificia.

El Papa leyó la fórmula de la bendición, descendiendo de la silla gestatoria y saliendo al exterior del balcón, con voz sonora que fué oída por la multitud con ayuda de altavoces. Seguidamente bendijo a la multitud en medio de gran emoción.

El Pontífice permaneció unos momentos contemplando a la multitud y luego volvió a ocupar la silla gestatoria abandonando la Basílica.

A las 13, y 20 el Papa entró de regreso en el palacio del Vaticano.

Esta noche la Basílica de San Juan de Letrán está iluminada profusamente con potentes reflectores.

INFORMACION DE PROVINCIAS

Los socialistas de Badajoz pretenden impedir el mitin de Acción Popular

SUSPENSION DE ACTOS DE ACCION CIUDADANA

CADIZ, 25.—El gobernador ha suspendido los actos que organizados por Acción Ciudadana iban a celebrarse en Puerto de Santa María y Puerto Real.

COLISION ENTRE MAURISTAS Y SOCIALISTAS

PALMA DEL CONDADO, 25.—En Almonte se registró una colisión entre mauristas y socialistas, resultando gravemente herido el socialista José Alonso.

ANCIANO ATROPELLADO

PALMA DEL CONDADO, 25.—Un automóvil en el que iba el directivo de Acción Popular de Sevilla señor Monje Bernel, atropelló a un anciano, causándole heridas graves.

El chófer Rafael Mendoza fué detenido.

REAPERTURA DE UN CENTRO VASCO

BILBAO, 25.—El gobernador manifestó que había autorizado la reapertura del Centro de Juventud Vasca, clausurado desde los últimos incidentes políticos.

Luego desmintió unos rumores circulados acerca de una posible agresión al concejal nacionalista de Baracaldo señor Urcuyo.

UNA EXPLOSION EN ALTOS HORNOS

BILBAO, 25.—Por causas desconocidas hubo hoy una explosión en los Altos Hornos.

Tres obreros resultaron con lesiones de importancia.

LOS SOCIALISTAS DE BADAJOZ CONTRA A. POPULAR

BADAJOZ 25.—La Agrupación socialista de Badajoz ha hecho circular un manifiesto violento contra el mitin anunciado para el día 28 por Acción Popular, en el que tomará parte Gil Robles.

En el manifiesto dicen que este mitin es una provocación más de los insensatos monárquicos y que no saben lo que puede suceder. Piden a todos los obreros que el domingo se conduzcan como deben. Frente al ataque de ellos, el nuestro, Frente a su amenaza, nuestra amenaza.

El contenido de este manifiesto ha producido gran indignación en Badajoz.

La gran difusión que en toda Galicia tiene

EL IDEAL GALLEGO

se hace sumamente recomendable a toda clase de anunciantes

CONTRAGLOSAS

OLA DE PLEBEYEZ

Un colega local protesta indignado contra la ola de plebeyez que todo lo invade y que se manifiesta de modo descarado incluso en la prensa y en el Parlamento. A las razones se contesta con insultos; a la contradicción de ideas, con injurias.

¿Cómo no aplaudir el gesto?

Pero es el caso que en el último párrafo del artículo no se dice sino lo siguiente: "No se puede estar a merced de cualquier cretino o de cualquier sinvergüenza a quien nada cuesta inventar una falsedad o segregar en forma de pretendido inculto (sic) su miseria moral."

Pues si el lenguaje culto, elegante y tal que añora es como la muestra ¡medrados estamos!

AQUI TODO SE EXPLICA

Otro diario coruñés explica el por qué del famoso acuerdo del Tribunal Contencioso de Vizcaya, suspendiendo la ejecución del acuerdo relativo a la demolición del monumento al Sagrado Corazón de Jesús.

"El Tribunal no respeta las leyes de la República. Acepta las monárquicas..." Y se queda tan fresco. El glosador, claro está.

De modo que ¿a los veinticinco meses de República aún tenemos leyes monárquicas? ¡Vaites, vaites!

Pues el remedio sólo puede ser uno. Derogarlas inmediatamente y sustituirlas por otras republicanas. Pero mientras el Gobierno republicano las mantenga, ¿qué han de hacer los Tribunales? ¡Aplicarlas!

A no ser que se sostenga la teoría de que les incumbe hacer una clasificación entre preceptos republicanos y no republicanos. Y en tal caso, ¿qué hacer de los socialistas? Porque abundan. ¡Vaya si abundan!

Gobierno Civil

REGLAMENTOS

Han sido aprobados por el gobernador civil los reglamentos de la Asociación femenina de la Unión Regional de Derechas de Betanzos, y Sindicato Agrícola de Leiloyo (Malpica).

MULTAS

Les fueron impuestas multas de 250 pesetas a Juan Pego Santos, de Riveira, y José Sueiro Suárez, de Boiro, por uso indebido de arma blanca; de 75 peestas, a Pastor Zás Ares, de Santiago; José Gutiérrez Fernández, de Ferrol, y Arcadio Ranalde, de la Grela, por faltas a la moral, y de 25 pesetas, a Carmen González de Riveira, por dar bailes sin el correspondiente permiso.

TITULOS

Le fueron extendidos los títulos de inspectores municipales de Sanidad a don Antonio Benítez Pineda, de Cordiba, y don Alfonso Tobio Fernández, de Vivero.

PARA ASISTIR A UN CONGRESO

Salió para Madrid con objeto de asistir al Congreso de Veterinaria, el inspector provincial don Cesáreo Pardo Alarcón.

Información de Hacienda

VARIAS NOTICIAS

En la Depositaría Paagduría de esta Delegación se puso al cobro el segundo trimestre de la "Gaceta de Madrid", concediéndose un plazo de diez días para el retiro de los recibos oportunos en período voluntario.

Igualmente se han puesto al pago los premios de formación de matrícula de industrial y del padrón de Patente Nacional correspondientes al ejercicio de 1932, premio que como es sabido perciben los secretarios que hayan confeccionado dichos documentos.

LIBRAMIENTOS

Se han puesto al cobro los siguientes libramientos:

1.616'32 Antonio López; 500'67 Adolfo de la Vega; 59'20 José M. Daniel Estralgo; 299 José M. Guimaraes; 2.920'80 Juan Silva; 210, Jesús Bermúdez; 235, José M González; 180, Emilio Sánchez; 240, José Antonio Rodríguez; 210 Manuel Mallo; 60 José García; 30 Administrador Aduanas; 1.000 Manuel Trens; 100 Ramón Almoyna; 570, Javier Rial; 3.450'59, Clotilde Hervella; 1.321'08 Marcelino Otero; 462'70 Miguel Arias; 321'86 Gerardo Vidal; 100 Antonio Rodríguez; 120'56, Celestino Pardo; 119'91 José Rodríguez; 482'80 Manuel Mosquera.

LA ESCUELA DE ARTES Y OFICIOS ARTISTICOS

EXCURSION CULTURAL

Hoy, en el tren correo, sale para Madrid, Toleio, Aranjuez y El Escorial, un grupo de los alumnos de ambos sexos de la Escuela de Artes y Oficios Artísticos de esta ciudad, que más se distinguieron durante el curso académico que acaba de terminar, para ampliar sus conocimientos en el orden artístico.

Hacen el viaje con sus aportaciones particulares y subvenciones por el Ayuntamiento, Diputación provincial, Caja de Ahorros, Asociación Patronal, etc.

Proyectan permanecer en los distintos puntos señalados hasta el día 2 del próximo junio, fecha en que creen llegar a esta ciudad.

Van al frente de los excursionistas los profesores don Indalecio Díaz Baliño y don Rafael Barros Merino.

ABOGADO-PROCURADOR

MANUEL SENDON AMADO

TABERNAS, 24 - LA CORUÑA

PARA LA MUJER

MODAS

La moda veraniega parece realmente inventada por algún diablillo mal intencionado que quisiera poner de relieve los estragos del tiempo y de la "grasa" pues es esencialmente juvenil por su corte, por los tejidos empleados e incluso por su colorido de tonos vibrantes, pero si siempre tiene este carácter mucho más en la presente temporada en que

casi todo parece confeccionado con el deliberado propósito de exaltar el "divino tesoro" de que hablaba Rubén.

Que esto es así lo demuestra la simple "inspección ocular" por las grandes casas de modas o por revistas que tratan de tan grata materia para las mujeres.

Hechuras de sencillo y casi infantil corte en las que predominan las chaquetillas cortas y sueltas, los echarpes, las capitas y, en fin, esos lazos tan graciosos que cierran un escote, un cinturón o una manga. Son estos detalles, que si bien puede poner todo el mundo, tienen un marcado aire de juventud. Lo mismo diremos de las telas que gozan mayor favor actualmente como los cuadriculados, bayadera, lunares y rayas con los que están encantadoras las muchachitas.

Esto no quiere decir que no puedan encontrarse modelos apropiados para una edad "incierta" que es la que oscila entre los treinta y los setenta—y en la elección adecuada consiste la verdadera elegancia.

Acompañamos estas líneas con un modelo que pertenece a los primeros que hacemos referencia, que consiste en bonito vestido de noche de crespón blanco que se completa con una capita de tul negro terminada con una faja de plumas negras. Como véis para poner esa "toilette" es preciso tener un peso como el adorno de la capita.

EMELE

Información militar de la plaza

SERVICIOS PARA HOY

Capitán jefe de día: Capitán del Regimiento de Artillería Ligera 16, don Santiago Méndez Novo.

Imaginaria: Capitán del Regimiento de Artillería Ligera 16, don Ricardo Sánchez Carucho.

ORDEN DE LA PLAZA

Se recuerda el más exacto cumplimiento de las Ordenes de esta Plaza de los días 9 de junio y 16 de julio de 1932 relativo a que por el personal de vigilancia que se nombre por los Cuerpos de esta Guarnición con sujección al apartado A) de la orden primeramente citada distribuya su personal en la forma que determina el apartado E). de la misma a fin de evitar que los soldados que asistan a los partidos de futbol que no lleven localidad y queden en la parte interior del campo confundidos con el público intenten penetrar en aquél, debiendo, de cualquier incidencia que surja, dar conocimiento las clases y oficiales de aquel servicio en la forma prevenida en el apartado G), de la referida orden.

• • •

El lunes 29 del actual a las 10 horas se reunirá en el Despacho de la Administración del Hospital Militar de esta aPlaza, la Comisión Gestora de Compras del mismo, según determina la Orden Circular de 1 de septiembre de 1932. (D. O. n. 208).

Instituto Nacional de Segunda Enseñanza de La Coruña

Días señalados para los exámenes de la convocatoria de junio próximo:

6, 7 y 8, a las ocho, ingreso; 7, a las ocho y media, empiezan las asignaturas del primer año; 9, idem las del segundo año; 12, idem las del tercer año; 14, idem las del cuarto año; 16, idem las del quinto año; 26, idem las del sexto año.

El próximo 29 de junio, festividad de los Apóstoles San Pedro y San Pablo, se celebrará en todo el mundo la JORNADA de iniciativa española, y hoy internacional, llamada

"DIA DE LA PRENSA CATOLICA"

bendecida por Su Santidad y por todo el Episcopado Español.

Los católicos deben contribuir al mayor esplendor de este Día, con su trabajo, con su influencia y con su dinero.

ORACION - PROPAGANDA - COLECTA

HE AQUI LAS OBRAS DE QUE DEBEMOS LLENAR EL "GRAN DIA DE LA PRENSA CATOLICA"

SUCESOS

LOS AMIGOS DE LO AJENO

Días atrás le desaparecieron a Manuel Muñiz Pacheco, domiciliado en Cartuchos, 2, bajo, 95 pesetas y 6 pesos americanos, que guardaba en un baúl.

Tras algunas averiguaciones, supo que el autor de la sustracción es un chico que vive en la calle de la Alameda.

Ayer se presentó el señor Muñiz en la Comisaría y dió cuenta del asalto al "mundo".

ROPA QUE DESAPARECE

La vecina de Adelaida Muro, 22, Francisca Puente Vázquez, dejó anteanoche en el patio de su casa una tinaja conteniendo diversas prendas de ropa interior.

Ayer mañana, cuando se disponía a recoger dichas prendas, se encontró sorprendida al ver que habían "volado".

Inmediatamente se personó en la Comisaría de Vigilancia para formular la correspondiente denuncia, valorando las ropas sustraídas en 72 pesetas.

VAYA CASTAÑA

Se personó ayer en esta Comisaría de Vigilancia el vecino de Santiago Jesús Barcia Pérez para denunciar que, uno de estos últimos días, se había fugado de su domicilio una hija suya, de 15 años, llamada Gloria.

Parece ser que la chica se dirigió a esta capital en compañía de otra joven cuyo nombre ignora el denunciante, pero que es conocida por el apodo de "Chupa la castaña".

UNA COACCION

El industrial don Eladio Souza Calero esperaba ayer mañana la visita de unos compradores de un camión que tiene a la venta.

Con objeto de ejercer coacción para que el vehículo no pudiese ser vendido, se situó a inmediaciones del garage Fernando Salorio Díaz, acompañado de tres amigos.

Esto causó al citado idustrial los consiguientes perjuicios, por lo que denunció a Salorio y compañía, en la Comisaría de Vigilancia.

Las elecciones de Cangas (Pontevedra) anuladas

SESION EXTRAORDINARIA DEL CONSEJO PROVINCIAL.—CESANTIA DE UN MAESTRO

PONTEVEDRA, 25. — En la tarde del día 24 celebró sesión extraordinaria el Consejo provincial de Primera Enseñanza, para tratar de la agresión personal de que fué objeto el inspector de la tercera zona de esta provincia don José Gabaldón Navarro por parte del maestro de San Salvador de Poyo, cursillista del 31.

El inspector jefe señor Caselles, da cuenta de los acuerdos adoptados por la Junta de inspectores con relación a este asunto y de las instrucciones recibidas de la Superioridad, y pide al Consejo decrete la cesantía del señor Guillán, cosa que se acuerda por unanimidad.

A TIROS CON UN INDIVIDUO

PONTEVEDRA, 25.—En la mañana de ayer, cuando el vecino de San Jorge de Sacos, en el ayuntamiento de Cotovad, José Rivas Fentanes, se dirigía a una finca de su propiedad, le salió al encuentro su convecino Emilio Barros, quien le hizo dos disparos, causándole una herida en el hombro izquierdo y otra en la rodilla derecha.

Además lo agredió también con la culata del arma, causándole otras heridas.

El agresor huyó. El herido cayó al suelo desvanecido, de donde lo recogieron unos vecinos y lo trajeron a Pontevedra, quedando encamado en la Nueva Policlínica, en donde le practicaron una operación los médicos señores Pintos y Lis.

MAS ELECCIONES ANULADAS

PONTEVEDRA, 25.—Anteanoche se recibió en el Gobierno civil comunicación del Ministerio de la Gobernación anulando las elecciones a concejales celebradas últimamente en uno de los Colegios de Cangas, contra cuyo resultado se había formulado una reclamación de la Unión de Derechas.

DE VIAJE

PONTEVEDRA, 25.—Salió para sus posesiones de Bayón, donde disfrutará de una licencia oficial, en unión de su distinguida familia, el inspector de primera enseñanza, don Gerardo Alvarez Limeses.

—Llegó de Cádiz, la directora de la Escuela Normal de aquella ciudad, doña Concepción Varela de Losada.

—Salió para Madrid, el fabricante y vicepresidente de la Asociación Patronal, don Ricardo Melero.

MOVIMIENTO DE POBLACION

PONTEVEDRA, 25.—Nacimientos: Benigno Chacón Fraga, de Mourente; Manuel Leiro Alfonso, de Bora; María Luisa Freieiro Castiñeiras, de Marcón.

Defunciones: Valentín Alvarez Pereira, 56 años, del Hospital; Faustino de Acevedo Neves, 55 años, idem; Bernardo Lamas, 61 años, idem; Santiago Domínguez Silva, 7 años, capital; Bernardo Castro, 15 años, Lérez.

PROPAGANDAS POLITICAS

PONTEVEDRA, 25.—El próximo domingo se celebrará en el Coliseum, de esta capital, un mitin de propaganda del partido de Acción Republicana, en el que hablarán los diputados don Joaquín Poza Juncal, don Francisco Carreras, don Antonio Velao y don Matías Peñalba, diputados, respectivamente, por Pontevedra, Baleares, Albacete y Palencia.

LOS CONFLICTOS SOCIALES

PONTEVEDRA, 25. — Con motivo de haberse iniciado en Villagarcía una huelga de panaderos, que afecta a quince panaderías de aquella ciudad, tres de Carril y una de Villajuán, el gobernador dispuso fuesen a aquella ciudad algunas parejas de la Guardia civil.

También se trasladará allí el delegado provincial del Trabajo, señor Villa.

DE SOCIEDAD

Pasaron el día de ayer en la Coruña el culto ingeniero de las obras del puerto de Ferrol don José Peña Gavilán y su distinguida esposa doña Josefa Varela Sáenz.

• • •

Resultó, si cabe, más animada que de costumbre la fiesta celebrada ayer en el Club Náutico; a ello contribuyó la festividad del día,—uno de los tres jueves del año que relucen más que el Sol—habiendo asistido a la citada fiesta gran número de distinguidas señoras y preciosas muchachas luciendo elegantísimas y primaverales "toilettes" que realzaban aún más si posible fuese, sus naturales encantos.

• • •

Se hallan pasando el verano en Oleiros el reputado odontólogo don Manuel Villar Pellit y su bella esposa.

• • •

Salen hoy en el expreso para Madrid la distinguida señora doña Matilde Courtier de Cortizas, acompañada de su bellísima hija Marinita.

• • •

La bella esposa de don Antonio Llobet Búa ha dado a luz con toda felicidad un hermoso niño.

Madre e hijo se hallan en perfecto estado de salud.

Felicitamos a los señores de Llobet Búa por tan grato acontecimiento.

• • •

Después de pasar una temporada al lado de su hijo don Fernando Rodríguez, nuestro querido gerente, marchó ayer para Madrid la señora doña Luz Vázquez Jiménez.

• • •

En el tren expreso de ayer salieron para Madrid el diputado a Cortes por esta provincia don Luis Cornide; don Jesús Piñeiro con su esposa doña Teresa Lorman; la señorita Carmen Martínez Morás, don Castor Torres con su esposa doña Minia Mosquera Mariño, y su sobrinita Nieves Mariño López, don Antonio Alonso y D. Manuel Doval Otero.

• • •

También marcharon ayer

Para León, el abogado don Gualberto Ulloa, y don Mariano Sánchez Lemparte, con su esposa doña Regina Martínez.

Para Orense, el comandanet de transportes don Manuel López Pardo.

Para Lugo, don Juan Pujol Vidal.

• • •

Se encuentra enfermo de algún cuidado el cultísimo publicista y distinguido diplomático don José García Acuña.

Hacemos votos por su total restablecimiento.

Sección religiosa

SANTORAL

Santo de hoy: San Felipe Neri y San Eleuterio.

Santo de mañana: Santa Restituta

Solemnidades religiosas

LA ASCENSION DEL SEÑOR

Solemnizando la festividad de la Ascensión del Señor a los Cielos, se celebró ayer una gran fiesta catequista en los templos de esta capital.

Bajo la dirección de los señores sacerdotes, han sido preparados para recibir por primera vez el Pan de los Angeles muchos niños y niñas de las diversas Catequesis.

La preparación de los niños que recibieron en su corazón el Niño Jesús, fué realizada por infatigables y laboriosísimas señoritas catequistas.

En la V. O. T. realizaron esta labor asociados pertenecientes a la "Juventud Antoniana".

La piadosísima fiesta constituyó una solemnidad sin precedentes.

Se acercaron a la Sagrada Mesa ayer mañana, para hacer su Primera Comunión:

En Santa María y Santiago, 37 niños y 28 niñas (van incluídos los niños de las Escuelas Populares Gratuitas). Con estos niños participaron del Sagrado Convite 385 niños de los Catecismos de las dos citadas parroquias.

En San Jorge, hicieron su Primera Comunión, 40 niñas, y recibieron al Niño Jesús, 500 niñas más.

En San Nicolás, comulgaron 242 niños; de entre ellos se acercaron por vez primera a la Sagrada Mesa, 42.

En Santa Lucía, participaron del Divino Convite, 70 niñas; 36 por vez primera.

En la V. O. T., 100 niñas; de Primera Comunión, 24.

Una gran fiesta, en la que hicieron alarde de su buena organización las señoritas encargadas de enseñar el Catecismo a los niños en los diversos templos de La Coruña.

CULTOS

COLEGIATA.—Al toque de oración rezo del santo rosario y ejercicios de la novena perpetua en honor de Nuestra Señora del Portal.

SANTIAGO.—A las siete de la tarde, ejercicios del mes de las Flores.

—Ejercicios de la novena en honor a Nuestra Señora del Amor Hermoso.

Los cultos de la tarde comenzarán a las siete, con exposición de S. D. M.

Durante el novenario predicará el M R. P. Antonio Peláez, O. P.

SAN JORGE.—A las siete y media de la tarde, ejercicios solemnes del mes de las flores.

SAN NICOLAS.—Por la tarde, a las 7,30, santo rosario y ejercicio del mes de las Flores.

—Mañana, cultos dedicados a la Santísima Virgen Milagrosa, con misa de comunión a las ocho y ejercicios a las 7,30 de la tarde.

Comenzará mañana, a la hora de los cultos vespertinos, la Novena en honor del Divino Espíritu Santo.

SANTA LUCIA.—Ejercicios de la novena dedicada a Nuestra Señora del Amor Hermoso. Por la mañana, a las ocho y media y por la tarde a las siete y cuarto.

Desde mediodía hasta los cultos vespertinos, permanece S. D. M. a la veneración de los fieles.

—Continúa el Triduo solemne en honor de Nuestra Señora del Amor Hermoso.

Ocupa la Sagrada Cátedra el R. P. Manuel Gómez Aparicio.

SAN PEDRO DE MEZONZO.—A las siete de la tarde, rezo del Santo rosario, ejercicio del Mes de las Flores y salve popular.

—Prosigue la novena en honor a Santa Rita.

Estos ejercicios se celebran a las ocho de la mañana y a las siete de la tarde.

Predica durante el novenario don José Benito Fariña Garabán, párroco de Rianjo.

SAN ANDRES.—A las siete de la tarde, Santo Rosario y ejercicio del mes de María en su advocación de Nuestra Señora del Santísimo Sacramento.

V. O. T.—A las seis de la tarde, ejercicios del mes de las flores y Vía-Crucis.

Prosiguen los ejercicios de la Novena en honor de Nuestra Señora del Sagrado Corazón.

ra.

El próximo domingo tienen sus cultos los Hermanos Terceros, con misa de comunión a las ocho y ejercicios a las 6.30 de la tarde.

SAN ROQUE (Campo de la Leña).—A las 7,30 de la mañana, santo sacrificio de la misa. Por la tarde, a las 6,30 rosario y ejercicio del mes de las Flores.

Registro Civil

Distrito de la Audiencia

Nacimientos: Leonor Quiroga Varela.

Defunciones: Vicente Sánchez Golpe 56 años (neumorragia fímica); Félix de Vera y Valdés, 64 años (cáncer del pancreas).

Matrimonios: Julio Santos González con Petra Josefa Leiro Díaz.

Distrito del Instituto

Nacimientos: Rafaela Gómez López, José Vázquez Rodríguez, María Mercedes Cupeiro García.

Defunciones: Luis del Alamo Zapatero, 72 años (miocarditis).

Matrimonios: Ninguno.

HOY, en "LINARES": VIERNES ATLAS con una película de original y graciosísimo argumento, enmarcada en una partitura pegadiza y alegre:

BORRACHERA DE NIEVE. Un paraíso de hielo y de nieve; le entusiasmo deportivo y de juvenil alegría. Una muchacha moderna, provoca, además de la competición deportiva, la amorosa... Y proezas y más proezas se suceden para alcanzar méritos ante la mujer anhelada...

En "SALON PARIS": EL PROCESO DREYFUS. Un error judicial, de tenebroso origen, que apasionó al mundo

Primeras Comunienes

Hizo ayer su primera Comunión el inteligente niño Eladito R. Rincón y R. Yordi, hijo del culto apoderado del Banco Anglo, don Virgilio R. Rincón.

Al religioso acto, que revistió gran solemnidad, asistieron la familia y personas de la intimidad de los señores de R. Rincón, quienes lo mismo que su hijito recibieron muchas felicitaciones.

• • •

Ayer recibió por vez primera la Sagrada Comunión en la iglesia de Santa Lucía, la preciosa niña María del Rosario Vela Lojo.

La comulgante estaba encantadora con las galas propias del acto, y dió muestras de un gran fervor y emoción durante el mismo.

Recibió, igualmente que su familia, muchas enhorabuenas.

• • •

Las preciosas niñas María del Pilar y Julita Serra López recibieron ayer por vez primera el Pan de los Angeles.

Lo mismo las encantadoras niñas que sus padres, el culto y laborioso empleado de la Administración de este periódico D. Pedro Serra y su esposa, fueron objeto de muchas felicitaciones a las que unimos la nuestra muy efusiva.

• • •

Ayer ha hecho su primera Comunión en la V. O. T. la angelical niña Alicia Vázquez Ponte, quien recibió, así como su familia, muchos plácemes por tan memorable acontecimiento.

• • •

Hizo ayer su Primera Comunión la angelical niña Elena Amalia Alejos Acosta, hija del perito industrial don Camilo Alejos.

Nuestra enhorabuena por tan feliz acontecimiento.

• • •

En la capilla del colegio Dequidt hicieron ayer su Primera Comunión los encantadores niños José Luis y Paquito G. Villar y del Valle, hijos del culto capitán de Infantería don José González Villar.

A la solemne ceremonia asistieron los allegados y amigos de la distinguida familia, que con tal motivo recibió muchos parabienes.

• • •

Hizo ayer la Primera Comunión la preciosa niña Nati Rama Fernández hija del Director del Banco Hispano Americano.

Anunciarse en EL IDEAL GALLEGO equivale a aumentar las ventas

Un capataz de Obras Públicas pierde 2.075 pesetas y las recobra al poco rato

CASO DE HONRADEZ QUE MERECE PUBLICIDAD

Ha pocos días me encontraba en la villa de Mellid, plaza comercial que visito por mi condición de viajante, y allí fuí testigo de un acto de honradez que merece los honores de la publicidad.

El caso es este:

Un tal don Francisco, —ignoro sus apellidos—capataz de Obras públicas, cobró en una casa bancaria la cantidad de dos mil setenta y cinco pesetas, en billetes del Banco de España, suma que metió en un sobre y éste en un bolsillo interior de la chaqueta, recorriendo las calles del Convento, Ronda de La Coruña y Progreso, parándose al final de ésta en la Administración de Correos, de donde salió al poco rato, y dió vuelta por la misma calle del Progreso hasta entrar en el comercio de don Ricardo Fernández. Allí, después de permanecer de charla un buen rato, se le ocurrió cambiar un billete, y en este momento dióse cuenta de que había perdido las 2.075 pesetas. Precipitadamente, nervioso, salió, acompañado de don Celestino Vázquez, a recorrer las calles antes citadas, y al pasar frente a la del señor Aguiar, la esposa de éste, doña Matilde García, que observó al capataz angustiado, y que algo buscaba, le llamó y le dijo:

—¿Perdió usted algo?

—Sí; dos mil setenta y cinco pesetas, que no he de encontrar—replicó el interrogado.

—Cálmese—repuso la señora—, y tómelas usted que las encontró mi hija.

El capataz, radiante de alegría, recogió el dinero y se fué, hasta sin dar las gracias, según se me dijo.

Carmiña Aguiar García, joven de unos 17 años de edad, encontró, *sin ser vista por nadie*, el sobre con la citada cantidad, que seguidamente entregó a su madre, y la familia acordó ver de buscar inmediatamente a la persona que lo perdiera.

El hecho es digno de toda alabanza.

J. G.

Palacio de Justicia

SEÑALAMIENTOS PARA HOY

Sala de lo Civil.—Lugo: D. Antonio Fernández y Fernández y otros con la "Compañía Arrendataria de Petróleos" sobre aprovechamiento de aguas. Letrados Maura Salas e Iglesias Corral.

Cambados: D. Benito Bugallo con don Antonio Méndez sobre desahucio. Letrado Pita Alvarez.

Salas de lo Criminal.—Sección segunda.—La Coruña: Manuel Porto Verdiñas por injurias a los agentes de la autoridad. Letrado Molina.

Idem: José Maceiras Barral sobre homicidio por imprudencia. Letrados Ulloa y Martínez Nieto.

VILLAGARCIA

VILLAGARCIA, 25.—El Dr. Pedret Casado dará una conferencia mañana, a las 8,30, en el teatro, sbore "Evolución literaria de Galicia".

La conferencia forma parte del ciclo de cultura gallega organizado por la "Irmandade Galeguista".

MAÑANA, en "LINARES RIVAS": **EL MERCADER DE ARENA**

Visión romántica y novelesca de la vida del desierto

Fiesta Nacional Argentina

Durante el día de ayer, en todos los Consulados permanecieron izadas las banderas de sus respectivos países en conmemoración del aniversario de la independencia de la República Argentina.

En el Consulado de dicha nación se recibieron muchas tarjetas de salutación, y el señor Cónsul recibió igualmente muchas visitas.

Gacetillas

SE DESEA arrendar terreno para deportes próximo al tranvía. Superficie mínima cien metros por cien. Proposiciones por escrito a A. H. C. Administración de EL IDEAL GALLEGO.

En la Circular del Boletín Oficial del día 25 del actual, figura un edicto de la Sección Agronómica provincial referente a los establecimientos de Horticultura, Jardinería y Arboricultura y a la circulación de plantas con arreglo a lo que dispone la Ley de extinción de las Plagas del Campo y defensa contra las mismas de 21 de mayo de 1908.

Por tratarse de un asunto de carácter agrícola muy importante, llamamos la atención de todos los dueños de dichos establecimientos—que se dedican a la venta de plantas vivas—que se hallen comprendidas en el Convenio internacional de Berna; así como de aquellos que no lo están, a los que conviene ser incluídos para poderse dedicar a la venta de dichas plantas.

En la chimenea del segundo piso derecha de la casa número 5 de la calle de la Cancela, se produjo ayer tarde un pequeño incendio.

El fuego ha sido sofocado inmediatamente por un retén de bomberos.

Los daños ocasionados por el accidente son de escasa consideración.

En la calle del Orzán fué mordida ayer tarde por un perro, la niña de cuatro años Amparo Morán Presedo.

En la Casa de Socorro del Hospital, recibió asistencia facultativa de varias heridas en la pierna izquierda.

Se dieron las órdenes oportunas para la recogida del "chucho" con objeto de someterlo a observación.

SE VENDE APARATO ELECTRO LUX, EN MUY BUEN ESTADO. INFORMARAN EN ESTA ADMINISTRACION.

Cuide usted
su estómago
porque es la base de
su salud
*
Yo padecí también como usted, pero me curó el
DIGESTÓNICO
del Dr. Vicente
VENTA EN FARMACIAS

Información de Bolsa

Información facilitada por el Banco Hispano Americano

Cotizaciones del día 25 de mayo de 1933

BOLSA DE MADRID

Deuda:	
4 % Interior	67
4 % Exterior	82
4 % Amortizable 1908	76,75
5 % 1920	91
5 % 1917	85,75
5 % 1926	99,25
5 % 1927 (sin impuestos)	99,90
5 % 1927 (con impuestos)	84,05
3 % 1928	71
4 % 1928	85
4 1/2 % 1928	000
5 % 1929	99
5 % Deuda Ferroviaria	000
4 1/2 %	86,75
B. Oro 6 % Tesorería 10 años	000
Cédulas:	
4 % Banco Hipotecario España	000
5 % idem idem idem	86,75
5 1/2 idem idem idem	93,05
6 % idem idem idem	102,50
6 % Banco Crédito L. España	000
5 1/2 % idem idem idem	77
5 % idem idem interpr.	79,05
6 % idem idem idem	000
Bonos:	
6 % Sociedad Gral. Azucarera	000
6 % Construcción Naval	000
Obligaciones:	
5 1/2 % Ctmp. Ttlánt. Mayo 1928	000
5 1/2 idem idem Nov. 1925	000
6 % idem idem especiales	000
6 % Tánger a Fez	000
5 % Empréstito de Marruecos	000
5 1/2 Soc. Gral. Azucarera	000
6 % Soc. Mª. Miglea. Peñarroya	000
6 % Cía. Asturiana de Minas	000
6 % Fábrica de Mieres	000
6 % Saltos del Alberche	000
6 % Cía. Española de Petróleos	000
Acciones:	
Banco de España	530
Banco Hipotecario de España	000
Banco Hispano Americano	000
Banco Español de Crédito	000
Banco Español Río de la Plata	000
Banco Central	000
Comp. Arrendataria Tabacos	000
Idem Ffc. Nnal. Esp. (prfts.	106,25
Idem idem idem idem (ordin.)	102,75
Idem Arrdtr. Mpllo Petróleos	000
Idem Española de Petróleos	000
Soc. Gral. Azuc. (preftes)	000
Idem idem idem idem (ordnrs)	37,50
C.ª Metropolitano Alfonso XIII	000
Soc. Madrileña de Tranvías	000
Unión y el Fénix Español	000
Minas del Rif	000
Cmp. Hsp. Americana de Elect	000
Explosivos	000
Saltos del Alberche	000
Ferrocarril Norte de España	190
Idem Mad. Zargza. Alicante	154
MONEDA EXTRANJERA	
Londres	39,85
París	46,15/25
Roma	61,20/30
Berlín	2,75 1/2 77
Buenos Aires	3
Berna	227,25
New York	10,15
BOLSA DE BILBAO	
Acciones:	
Banco de Bilbao	000
Banco de Vizcaya	000
Sota y Aznar	000
Altos Hornos de Vizcaya	000
Explosivos	000
Resineras	000
Hidroeléctrica Española	000
Idem Ibérica (viejas)	000
Idem idem (nuevas)	000
Electra del Viesgo	000
Duro Felguera	000

EL IDEAL GALLEGO ruega a sus lectores que compren con preferencia en los establecimientos que se anuncian en estas columnas. Es la propaganda más eficaz para nosotros.

Pero es indispensable advertir en el establecimiento correspondiente que se compra por haber visto el anuncio en EL IDEAL GALLEGO.

CRÓNICAS MISIONALES

CORREGIDOR DE UN PUEBLO BOLIVIANO QUE PIDE ESCUELA Y MISIONEROS

TRINIDAD (Beni, Bolivia).—En las inmediaciones del pueblo "El Carmen", viven en plena montaña tribus de indios semi-salvajes que, con sus incursiones y violencias tienen en constante zozobra a los habitantes. Se trata de organizar expediciones pacíficas a fin de ponerse en contacto con los mismos y tratar de amansarlos. Por este motivo, el corregidor de la localidad, en nombre de todos los vecinos, se ha dirigido a Mons. Luna, Vicario Apostólico, solicitando el envío de algún misionero. De esta forma y en compañía del mismo, se podrá iniciar la reducción de tales indios semisalvajes, visitándolos primero en sus "malocas" y abriendo luego una residencia entre los mismos. Los habitantes de "El Carmen" se hallan dispuestos a sufragar todos los gastos ocasionados con este motivo. Asimismo, piden a Mons. Luna que interceda ante las autoridades correspondientes para que, cuanto antes, se construya en su localidad una escuela de primera enseñanza.

ESCASEZ DE TEJIDOS

TRINIDAD (Beni, Bolivia).—A causa de la depresión económica, lo que más escasea actualmente en esta región—debido a su coste fabuloso—es la ropa. Cosa rara, ya que en el país se recoge una cosecha abundante de algodón, muy variado y de óptima calidad. Más, la falta de comunicación impide competir con otras industrias similares, bien organizadas, del extranjero. Ello ha hecho que los misioneros católicos, deseosos siempre de fomentar el bienestar completo de sus fieles, hayan optado por la construcción de telares, a fin de que los indígenas aprendan a fabricar en sus mismas casas telas acaso mejores que las recibidas del exterior. Ya antiguamente las Misiones de Mojos que caían dentro del Vicariato Apostólico actual de Beni eran famosas por sus tejidos. Se dice que en el Museo de Viena se conservan algunas vestiduras principescas, confeccionadas en telas, preparadas por los Mojos. Fué el jesuíta Padre Cipriano Barace quien al internarse, entonces, por aquellas selvas enseñó a los indios el oficio de tejedores a fin de que, con algodón silvestre, pudieran confeccionar telas y cubrir sus desnudeces. Esta industria fué establecida en todos los pueblos. La distribución del trabajo se efectuaba por "parcialidades", que eran como las cofradías y gremios de Europa. Aún hoy en día, todavía los indios mojos se acuerdan de aquellos tiempos, bien que no conserven más que un telar primitivo y rudimentario, consistente en un bastidor vertical. Los misioneros Franciscanos tratan de dar ahora nueva vida a los telares. Los Padres Marchena y Anasagasti han montado ya sus pequeños talleres en las localidades respectivas de San Ignacio y San Lorenzo.

MANIFESTACIONES DE UN GENERAL BRASILEÑO

ASIS (Amazonas, Brasil).—En una entrevista que el general Almerio De Moura, inspector de la VIII Región militar, concedió poco hace al "Giornale del Comercio", de Manaos, después de haber revistado las fuerzas brasileñas, en las fronteras peruano-colombianas, ha hecho las manifestaciones siguientes: "He visitado Teffé, donde resalta notablemente la obra de los misioneros. Mas, en San Pablo de Olivenza es donde he podido admirar, sobre todo, la labor grandiosa realizada por los Padres Capuchinos. Su obra sencillamente portentosa es digna de una mención especial, ya que los misioneros conságranse, sin descanso alguno, a la instrucción de la juventud.

LABOR DE LAS DOMINICAS ESPAÑOLAS EN LA ISLA DE FORMOSA

TAIHOKU (Formosa, Japón).—El 22 de marzo último, se celebró en el gran Colegio de la Beata Imelda la distribución de diplomas y premios a 95 alumnas, japonesas 68 y las restantes formosanas, que habían terminado el bachillerato. El acto fué presidido por el señor gobernador general y el intendente de Estudios, pronunciaron discursos altamente elogiosos para las directoras del Colegio donde actualmente hay 465 alumnas y un cuadro de 17 profesoras.

La alumna más aventajada leyó, en nombre de sus compañeras, a continuación unas cuartillas, manifestando su gratitud y sentimientos de afecto hacia sus educadoras, asegurándoles que jamás olvidarían los cuatro años vividos entre ellas y seguirían en cuantas ocasiones se les presentaran, practicando las enseñanzas aprendidas.

Dicho gran centro docente, único en su género, en toda la isla, se halla a cargo de las Dominicas españolas y ejerce una influencia moral tan grande que constituye una de las mayores glorias de la religión católica de Formosa.

(A. FIDES).

ESTAMPAS MISIONALES

Los misioneros católicos de la Bahía de Hudson utilizan el aeroplano como medio ordinario de transporte para visitar las cristiandades diseminadas en aquel inmenso territorio

(Foto Catolicismo).

NOTICIAS DE ULTIMA HORA

Miss España coopera a la solución del pleito de Porriño

En un pueblo de Cáceres resultan tres muertos y varios heridos a consecuencia de un choque con la benemérita

MADRID, 26.—El señor Adrover, uno de los comisionados gallegos que se encuentran en Madrid gestionando la solución del pleito referente al matadero rural de Porriño, visitó esta noche a última hora al ministro de Agricultura, acompañado de la señorita Docet, "Miss España 1933".

La visita tuvo por objeto solicitar del señor Domingo que en el Consejo de Ministros que mañana se celebrará por la mañana quede aprobado el decreto correspondiente poniendo fin a la situación en que se encuentra dicho matadero.

El ministro dijo que el mencionado decreto se encuentra ya redactado, según le había comunicado el jefe del servicio del Crédito Agrícola, pendiente sólo de ponerlo en limpio, y aunque no tiene seguridad de que en el Consejo de mañana pueda quedar aprobado, ello no implicará perjuicio alguno para los ganaderos gallegos afectados por el problema, ya que, como anunció hace días, se había dado orden de suspender los embargos. Desde luego que si no se aprueba mañana, el decreto será puesto a la firma y no habrá perjuicio alguno en la demora.

El señor Adrover salió muy satisfecho de las explicaciones del señor Domingo, así como de la valiosa cooperación que le prestó la señorita Docet, quien para ello tuvo que abandonar una fiesta que en su honor se celebraba juntamente con las demás "misses", lo que hizo gustosísima con tal de realizar una obra en favor de sus paisanos.

* * *

MADRID, 26.—Esta madrugada dijeron a los periodistas en Gobernación que el gobernador de Badajoz comunicaba que se había celebrado una reunión que duró cinco horas y a la que asistieron representantes de patronos y obreros, llegando a un acuerdo en la firma de unas bases de trabajo para todo el término de Badajoz, bases que resuelven el conflicto planteado. Se dará ocupación a 1.600 segadores.

Las bases fueron aprobadas por absoluta unanimidad, sin voto particular ni reparo alguno.

También manifestaron en el Ministerio de la Gobernación que el gobernador de Cáceres comunicaba que por haberse anunciado una capea en el pueblo de Zarza, salieron para dicho punto fuerzas de la Benemérita, pues pretendían celebrar la capea sin el oportuno permiso de la autoridad. La Guardia civil fué recibida a tiros, resultando herido en la región glútea el teniente que mandaba la fuerza, la cual repelió la agresión utilizando las armas. Tres paisanos resultaron muertos, y cuatro heridos graves.

El teniente de la Benemérita ha sido trasladado al Hospital de Plasencia.

La Audiencia nombró juez especial.

* * *

MADRID, 26.—El Sr. Madariaga comentaba lo sucedido esta tarde en la Cámara en la siguiente forma:

—Ya está visto que también a este proyecto seremos sólo los agrarios los que hagamos obstrucción. Nosotros nos opondremos al artículo adicional y el Gobierno tendrá que aplicarse la "guillotina".

El señor Royo Villanova cree que las oposiciones no tenían más remedio que llegar a esta solución por tratarse de una de las leyes complementarias. Aprobada esta ley, el Presidente de la República tendrá el camino despejado. Agregó que pensaba recurrir ante el mismo Tribunal contra el artículo adicional.

El señor Lerroux estaba muy satisfecho, pues lo acordado era lo que ellos habían defendido desde el primer día.

—Ahora que ven—dijo—los que no estén ciegos.

* * *

MADRID, 26.—A Maura le dijeron que Azaña le había dado calabazas.

—Es lo que más me satisface, contestó. Soy la antítesis de ese hombre y esto me complace. No quiere el diálogo conmigo y me parece muy bien. Lo tendré en cuenta.

Después felicitó a Martínez Barrios, y le dijo:

—Es usted habilísimo. Le voy a regalar un gorro de cocinero.

A continuación le manifestó que creía no hacía falta que se reuniese por ahora el Comité de los cinco.

Martínez Barrios le contestó que seguirá reuniéndose lo mismo.

* * *

MADRID 26.—Refiriéndose el señor Martínez Barrios al acuerdo tomado en las Cortes, dijo:

—este proyecto debía salir. Habrán visto ustedes que Maura ha dicho lo mismo que yo.

Se le preguntó qué pasará después de aprobado el proyecto del Tribunal de Garantías, y dijo:

—Entonces el Gobierno o deja el tren o se instala más cómodamente.

MADRID, 26.—Se insiste en que, aprobado el proyecto de Tribunal de Garantías, se cerrará el Parlamento.

* * *

MADRID, 26.—Un grupo de licenciados y doctores ha visitado hoy al ministro de Instrucción Pública para preguntarle en qué van a consistir los cursillos anunciados para cubrir las 510 plazas de profesores en los veinte Institutos y colegios subvencionados que se proyecta en sustitución de la enseñanza religiosa.

El señor De los Ríos les dijo que, con anterioridad a la convocatoria de los cursillos, se hará en el Ministerio una especie de selección entre licenciados y profesores de Ciencias y Letras sobre la base de la presentación de una memoria científica pedagógica sobre la enseñanza que aspiren a desempeñar. Estas memorias serán examinadas por el ministro, y si el número de profesores admitidos es suficiente, se procederá a los cursillos, pero si no lo fuera se completará el número de cursillistas que lo deseen, aunque no tengan título. Una vez terminados los cursillos, los aprobados serán nombrados profesores y encargados de curso.

Preguntada una autoridad de la Segunda enseñanza por algunos profesores si sabía en qué iban a consistir los cursillos, contestó que no sabía nada y que, por tratarse de una cuestión política, el único que lo sabía era el ministro.

* * *

MADRID, 26.—"El Debate" publica hoy una orden comunicada a los decanos de los Colegios oficiales de doctores y licenciados de Instituto que, por su redacción confusa, encierra disposiciones de notoria gravedad. De la interpretación literal de dicha orden se deduce en primer término que queda derogada la Real Orden de 2 de mayo de 1915, por la cual no puede formar parte de los Tribunales de exámenes los profesores privados de la enseñanza colegiada, aunque posean título, pero, además, en virtud de esta orden quedan suprimidos los exámenes de alumnos colegiados y libres desde el 28, pudiendo tan sólo ser examinados si los directores de los Institutos lo solicitan y el ministro accede a esta petición.

Ante la gravedad de esta disposición, "El Debate" pide con gran energía una aclaración inmediata al Ministerio para que, con toda claridad, diga lo que se pretende en realidad: si es la supresión de dichos exámenes o es una errata que hace confusa la redacción de la citada orden, ya que sería monstruoso que por una simple disposición se echara abajo un precepto legal que sólo pueden derogar las Cortes, y sobre todo el gravísimo perjuicio que se infiere con ello a la enseñanza privada, estando ya casi para terminar el curso.

LOS CONCURSOS DE BELLEZA

Un juicio acertado

No es "La Tierra" periódico que merezca ser recomendado. Su radicalismo, y sobre todo su... libertad de lenguaje le hacen impropio para ser leído por toda clase de personas.

A veces, sin embargo, dice algunas cosas que pueden suscribirse. Una de ellas es la opinión que emite respecto a los concursos de belleza. En uno de sus últimos número publica el siguiente.

"Nos gustaría saber quién pudo ser el genio inventor de tanta frivolidad y tanto mal gusto.

Barcelona, como en las grandes solemnidades, ha hecho funcionar las luces del Palacio Nacional de la Exposición para rendir homenaje a la cursilería y elevarla por la propaganda de modistos, figaros y fabricantes de ungüentos a la categoría de "misses" (antes reinas).

El baile proyectado por las fuerzas "vivas" de la población, resultó un verdadero y estrepitoso fracaso como no se conoce otro. El salón estaba vacío. Las "misses", melancólicas y desilusionadas Lloraban todas como unas Magdalenas. ¡Adiós ilusiones!

Mientras en la cumbre de Montjuich se congregaba todo lo rancio y podrido de una sociedad que agoniza para bailar minués, en el llano, a pistoletazo limpio, desvalijaban los atracadores a un chófer y a un pobre tendero...

Son contrastes que queremos señalar, por si quieren verlos las personas empeñadas en provocar la alegría y la risa artificial de una ciudad. Para conseguir estos resultados sería preciso previamente que el pueblo fuera de igual condición y parecer que los "truquistas" de concursos de belleza y explotadores de la fantasía femenina de importación".

No creemos reproducible por la forma el resto del suelto. Pero no discrepamos gran cosa del fondo.

Los concursos de belleza no tienden a otra cosa que ha hacer la apología de la forma y a poner a las muchachas más hermosas al principio de una pendiente cuyo fin no siempre es moral... por lo menos en la mente de muchos de los amparadores de tales certámenes.

PADRÓN

Después de pasar una larga temporada en Madrid, con motivo de la muerte de su hermana, ha regresado a esta villa, en donde tanto se le aprecia, la distinguida señorita doña Teresa Jiménez, presidenta de la Sección femenina de la Unión Regional de Derechas.

En este viaje, lleno de contrariedades para tan virtuosa dama, hale acompañado su sobrina doña María Jiménez, viuda de Rodríguez, y el cariño de sus amistades padronesas, que hoy desfilan por su casa, en un vibrante sentimiento de cordialidad y afecto.

Al darle nuestra efusiva bienvenida, reiterámosle el testimonio de respetuosa consideración y sentida condolencia.

—Está entre nosotros, en donde piensa fijar su residencia, el distinguido caballero don Alvaro Berástegui y Martínez-Monge, Administrador del Hospicio de Pontevedra, acompañado de su distinguida esposa.

Sean bienvenidos, y que la estancia aquí les sea grata.

†

TERCER ANIVERSARIO

DE LA SEÑORA

D.ª Carmen Vieites Pérez

QUE FALLECIO CRISTIANAMENTE EL DIA 27 DE MAYO DE 1930

R. I. P.

Su viudo don Isidro Fernández González, hijos y demás familia,

RUEGAN a sus amistades la asistencia a las misas que desde las ocho a las diez de la mañana del día 27 del mes actual, se celebrarán en la Iglesia de San Pedro de Mezonzo, que serán aplicadas por el eterno descanso del alma de la finada, favor por el cual anticipan gracias.

Compre usted todos los jueves

LECTURAS PARA TODOS

Las mejores novelas de los mejores autores

30 CENTIMOS.

PARA TRABAJOS DE IMPRENTA

EL IDEAL GALLEGO

Suspendido el partido Portugal-Bulgaria, el equipo balcánico jugará en Zaragoza

TEMAS ACTUALES

SEAMOS SENSATOS

Suponemos que nuestros lectores se enterarán con verdadera complacencia de las opiniones que los jugadores del Deportivo vienen formulando respecto al resultado del gran cuarto de final de pasado mañana. Esa firmeza en el augurio y esa creencia de que el Athletic de Bilbao sucumbirá en Riazor son altamente halagüeñas y merecedoras de todo encomio, puesto que no otra cosa significan sino un decidido propósito de entregarse a la lucha con el máximo entusiasmo, único medio de alcanzar la aspiración de todos los aficionados gallegos, y en primer término, de los propios jugadores coruñeses.

Pero sucede que si los jugadores se sienten optimistas, igual ocurre con los aficionados. La inmensa mayoría de éstos, aún comprendiendo las dificultades que el partido ofrece, tienen casi el convencimiento de que el Deportivo vencerá al Athletic, en Riazor, por dos o tres tantos de diferencia. Se acuerdan del Madrid... El Madrid vino a La Coruña, en mayo del año pasado, sin haber sufrido una sola derrota en toda la temporada. Y el Madrid se "entregó" al Deportivo por dos tantos a cero. Creen nuestros aficionados que lo mismo que aconteció con el campeón de Liga puede acontecer con el campeón de la Copa.

Que puede repetirse la hazaña, es indudable, pero sucede que ahora existen numerosos aficionados que abrigan la creencia de que el Deportivo debe ganar al Athletic de Bilbao. Y nada menos que por dos o tres tantos de margen.

Conviene, entusiastas aficionados, que haya un poco de sensatez. Cierto que el Deportivo cuando tiene una tarde inspirada, es capaz de soslayar al adversario más encumbrado, pero esto no puede repetirse así como así. A lo mejor, el hecho nada extraordinario de que falle un solo jugador puede determinar el desmoronamiento del conjunto, por grandes que sean el acierto y la voluntad de los restantes equipistas. Y aun suponiendo que el engranaje deportivista funcione a la perfección, ¿es que nadie tiene en cuenta el rival? Si el año pasado el Madrid conquistó el campeonato de la Liga sin una sola derrota, pero a fuerza de empates, este año el Athletic, aun no alcanzando el primer puesto, ha realizado algo sin precedente, como es el hecho de derrotar en sus propios campos a los equipos de la primera división, Barcelona, Racing santanderino, Donostia, Español, Madrid, Betis, Valencia...

La afición coruñesa se ha "encaprichado" con una victoria del Deportivo por dos o tres tantos de diferencia y mucho ¡muchísimo! tememos que de no resultar lo que la mayoría cree, los aficionados sufran una desilusión, se llamen a engaño y hasta exijan responsabilidades. Tan bien conocemos el "paño" que nada nos extrañaría que el domingo por la noche se exigiera a la Junta Directiva su dimisión, la expulsión del entrenador y de determinados jugadores y el castigo de los restantes.

Conviene que nuestros aficionados se den cuenta de que una derrota del Deportivo por la mínima diferencia, sería un éxito para el futbol coruñés. Y no digamos un empate.

Que se puede vencer, es indudable, repetimos, y a ello debemos contribuir todos, los jugadores con el corazón y los aficionados con los pulmones, pero no se olvide que lo lógico es que triunfe el mejor y que si el mejor triunfa no hay por qué hacer gestos de asombro y desesperación.

MARATHON.

FLY-TOX
MATA
MOSCAS, POLILLA, CHINCHES, MOSQUITOS, PULGAS, HORMIGAS, ETC.

RESTAURANT FORNOS
Olmos 25 Teléfono, 1.675
Mariscos de todas clases.
Platos para hoy: Tortilla hispanoamericana, Merluza a la gallega, Roastbeef con patatas, Lenguados, Calamares, Langostas, Salmonetes, Pollos, Perdices en escabeche, Pichones estofados, Lomo de cerdo, Riñones, etc.
SE SIRVE A DOMICILIO

En el eje del imponente ataque del Athletic bilbaino figura invariablemente Agustín Sauto, más conocido por "Bata", a quien ya conoce la afición coruñesa.

De este formidable jugador acaba de decir un crítico del Norte:

"Bata sigue siendo el hombre-catapulta, a quien no aflige nada, ni la defensa contraria, ni los clavos de sus propias botas. ¡Este sí que es delantero centro y jugador de Copa, de Liga y de... fútbol."

EL CUARTO DE FINAL DE RIAZOR

DEPORTIVO ATHLETIC DE BILBAO

Todo cuanto se diga de la animación despertada por el formidable choque que el domingo vamos a presenciar en Riazor, es poco. La expectación es tan enorme, tan inusitada, que sin duda alguna este choque entre bilbainos y coruñeses va a arrastrar a Riazor más gente que los Deportivo-Celta de hace seis años y el Deportivo-Madrid de la temporada anterior.

Ya no es sólo toda Galicia la que se va a congregar pasado mañana en La Coruña. En un periódico de Oporto acabamos de leer que un club de la ciudad del Duero ha organizado una excursión de aficionados a Riazor. Estos decididos entusiastas de allende el Miño desdeñan olímpicamente el Portugal-Bulgaria—no es extraño—y prefieren ser testigos de la batalla que van a reñir los campeones de España y Galicia.

Como en las grandes ocasiones, el ínclito Ramón de Llano tiene sobre sí la abrumadora tarea de contestar a las múltiples demandas de localidades que recibe de todos los pueblos de la región. Algo fantástico va a ser, este domingo coruñés.

* * *

El partido empezará a las cuatro y media, en punto, a fin de que los numerosos excursionistas que se esperan puedan regresar en los trenes de la tarde.

Del arbitraje, nada se sabe, por el momento. El nombre del juez y de los guardalíneas de su mismo colegio que, solicitados por el Athlétic, actuarán en Riazor, no se conocerán probablemente hasta mañana, por la noche.

* * *

En la secretaría del Deportivo se ha recibido anoche un telegrama de Bilbao, que dice textualmente:

"Llegaremos sábado noche, equipo Blasco, Castellanos, Urquizu, Cilaurren, Muguerza, Roberto, Lafuente, Iraragorri, Bata, Chirri, Gorostiza. Suplentes, Ispizua, Garizurieta, Saludos, Athlétic."

Como se ve, el campeón nacional acude a Riazor completo y para más trae de suplentes a un portero tan bueno actualmente como Blasco, y a un medio, Pichi, de la misma categoría que los titulares.

* * *

Con objeto de regular debidamente el acceso al campo el domingo y evitar abusos, la Junta directiva del Deportivo tomó los siguientes acuerdos:

Todos los socios del Club deberán provistarse de su correspondiente entrada, que se facilitará absolutamente gratis previa la presentación del recibo correspondiente.

Las personas que posean pase de favor deberán recoger en la secretaría del Club un billete especial para este partido.

No se permitirá la entrada de niños que no vayan provistos de su localidad correspondiente.

Prohibir terminantemente se despachen entradas por la parte de dentro del campo.

Dirigirse a las autoridades locales en ruego de que dispongan la necesaria vigilancia fuera del campo para evitar el bochornoso espectáculo de asalto en masa que por parte de determinado público suele producirse siempre en esta clase de partidos.

Disponer las puertas del campo en forma que sólo se pueda pasar de uno en uno y rogar al público y a los socios del Club concurran con alguna anticipación a la hora señalada para el comienzo del partido con el fin de evitar las aglomeraciones de última hora.

Habilitar todas las puertas del campo para acceso de público y socios, indistintamente.

Los billetes de socio podrán recogerse desde hoy en la Secretaría del Club.

GLOSAS AJENAS

De "Pivolo", en "El Pueblo Vasco", de Bilbao:

"Lo peor para Chacho, el nuevo "valor internacional", es que ha triunfado plenamente.

Ocho días antes de que su equipo juegue... contra el Athlétic de Bilbao un partido de campeonato.

Porque ahora los "hinchas" de la Coruña exigirán que Chacho meta otros seis goals.

Y es muy difícil...

El Athlétic de Bilbao no es de "Vulgaria"."

* * *

"Histórico...

En el mismo tren que llevaba a los jugadores del Athletic a Barcelona hacia el viaje hasta Zaragoza un célebre religioso bilbaíno muy conocido por sus conferencias sociales y apologéticas.

Y...

El religioso, amigo de un directivo, entró en el compartimento de los jugadores.

Todos atentos a la palabra cordial e inteligente, todos conmovidos, no le dejaron marchar instándole a que continuara su charla.

Fué un magnífico "sermón" en la intimidad que dejó entusiasmados a los oyentes.

Y que dejó grato sabor en el religioso ilustre, admirado del respeto con que aquel auditorio juvenil le había escuchado."

* * *

De "Trastorri", en "Excelsius", de Bilbao:

"Chacho o las calmas mil.

Chacho de temperamento sereno tiene un ratito largo.

Tanto como de jugador.

Los espectadores de Chamartín, ganados por él, no supieron por quién tirar: si por el Chacho serenidades o por el Chacho goals.

Los búlgaros posible que sí supieran...

Es de la Coruña y le dicen Chacho."

* * *

"Nos espera allá arriba, por el Noroeste.

Pidamos a los dioses magnánimos que no dispongo Chacho de día feliz.

Y pidamos también que llueva.

Y que a Chirri se le caiga la media... como en Las Corts.

¿Será mucho pedir?"

* * *

De Segoma, en "El Carbayón", de Oviedo:

"El Athlétic de Bilbao no perdió ningún encuentro fuera de Vizcaya en toda la temporada.

A eso contestan de Coruña que el Deportivo hace dos años que no perdió ningún encuentro en Riazor.

El Deportivo puede seguir por una temporada más sin probar las derrotas en Riazor, pero de que no pasará de los cuartos de final, de eso respondemos.

Respondemos en la única forma que se puede responder en estas cosas de fútbol: callando si nos "colamos"."

PELOTA VASCA

MUERTE DE UN FAMOSO PELOTARI

SAN SEBASTIAN, 25.—Ha fallecido en Rentería, a la edad de sesenta años, el célebre pelotari Victoriano Gamborena.

Gamborena, retirado de sus actividades hace mucho tiempo, seguía dedicando sus aficiones al juego vasco, formando en el equipo de los entusiastas del rebote.

Su fallecimiento ha producido gran sentimiento entre los aficionados.

BOXEO

MAÑANA, EN VIGO

Mañana se celebrará en el Nuevo Gimnasio de Vigo una interesante velada, cuyo programa es este:

Posada-Valderrama.

Cea-Valverde.

Sobral II-Pinocho.

Cabaco-Conlledo.

Como final habrá un combate exhibición de 3x3 de Vicente Sanchez contra un rival de clase.

FUTBOL

UN PARTIDO

Ayer tarde jugaron un partido amistoso los equipos de los Estudiantes Católicos y "Los once gallegos".

Los "Once gallegos" fueron derrotados por 11 tantos a 3.

EL CENTAURO A SANTIAGO

El próximo domingo, día 28, se desplazará a Santiago, para contender con el Deportivo Español de aquella localidad, el Centauro, que organiza para el efecto una excursión.

EL DONOSTIA EMPATA EN BRUSELAS

Ha jugado un partido en Bruselas contra el Arsandt, el Donostia de San Sebastián.

Asistieron unos 30.000 espectadores.

Los equipos contendientes empataron a dos tantos, resultando lesionados Beristain y Goyeneche.

EL FRUTO DE UN SELECCIONADOR

He aquí los resultados obtenidos por nuestro equipo nacional desde que el señor Mateos es seleccionador único:

España 5 Portugal 0.
España 5. Francia 1.
España 1. Checoeslovaquia 0.
Checoeslovaquia 2. España 0.
Italia 2. España 3.
España 4. Inglaterra 3.
Portugal 0. España 1.
España 0. Italia 0.
España 1. Irlanda 1.
Inglaterra 7. España 1.
Irlanda 0. España 5.
España 2. Yugoeslavia 1.
España 3. Portugal 0.
Francia 1. España 0.
Yugoeslavia 1. España 1.
España 13. Bulgaria 0.

Total, 16 partidos: 10 victorias; 3 empates y tres derrotados; 48 tantos a favor y 19 en contra.

OTRA RACHA DE ARGENTINOS A ITALIA

Han desembarcado en Italia cuatro nuevos jugadores argentinos, que vienen a reforzar los cuadros de dos clubs italianos.

Son Andrés Stagnaro, del Racing; Alejandro Scopelli, y Enrique Guayta, de Estudiantes de La Plata y Nicolás Ferrara, del Club Platense.

UN RUEGO DEL FLAVIA S. C.

PADRON, 25.—La Directiva del Flavia S. C. ruega a sus jugadores asistan con puntualidad y entusiasmo a los entrenamientos, participándoles que está gestionando la celebración de varios partidos con equipos de la región, de reconocida valía, y que, por aproximarse la fecha de las finales del Campeonato gallego de equipos modestos, depende de la preparación del nuestro el que el Flavia pueda colocar su pabellón deportivo en el digno lugar que le corresponde.

EL MADRID FRENTE AL SPORTING DE GIJON

MADRID, 25.—Para el partido del domingo, el Madrid ha seleccionado el siguiente equipo:

Zamora; Ciriaco, Quincoces; Regueiro, Valle, Bonet; Eugenio, Regueiro, Olivares, Hilario y Lazcano.

EL EQUIPO BULGARO NO JUGARA EN OPORTO, PERO QUIZA LO HAGA EN ZARAGOZA

MADRID, 25.—La Asociación Portuguesa de fútbol ha roto su compromiso con la de Bulgaria, suspendiendo el partido internacional que debía celebrarse el domingo en Oporto.

Parece que en esta decisión influyó el resultado del partido de Chamartín, y produjo gran dolor entre los directivos búlgaros y sorpresa en nuestros federativos nacionales.

Tal vez se deba a esto el que la Federación española haya celebrado varias conferencias telefónicas con Lisboa, y fruto de ellas es la concesión a los búlgars de una importante cantidad en metálico, qu no llega a la subvención que se había acordado.

Como el equipo búlgaro no tiene ningún partido hasta el 4 de junio, día en que jugará en Bucarest para el campeonato de los Balcanes, es probable que juegue el domingo próximo un partido en la Península como equipo representante de Sofía, y al parecer contenderá con el Zaragoza.

SUSPENSION DEL PARTIDO PARIS-CASTILLA

MADRID, 25.—La Federación Castellana de fútbol había designado para el partido con la selección de París el equipo que comunicamos ayer, pero como quiera que no se han recibido las pesetas para el viaje, la Federación castellana ha suspendido el match.

LA SITUACION DE VANTOLRA Y PADRON

BARCELONA, 25.—La Federación Nacional ha comunicado a la Catalana que los jugadores Padrón y Vantolrá no pueden ingresar en el Barcelona hasta que aclaren su situación en el Sevilla, club del que acaban de salir.

MR. GREENWELL ABANDONA EL BARCELONA

BARCELONA, 25.—Ha cesado en el cargo de entrenador del Barcelona Mr. Greenwell, que hace tiempo venía preparando el equipo.

Al cesar dicho entrenador han comenzado a hacerse cábalas acerca de quien preparará a los jugadores azul-grana.

DOS EQUIPOS EXTRANJEROS A ZARAGOZA

ZARAGOZA 25.—El Zaragoza ha concertado un match con el equipo alemán Verein Leigesubungen de Krefeld, y otro, que se celebrará el domingo, con la selección búlgara.

UN ARBITRAJE DE ESCARTIN, EN PORTUGAL

OPORTO 25.—Suspendido el encuentro internacional Portugal-Bulgaria, el árbitro español señor Escartín, designado para dirigir dicho partido, es posible que juzgue el encuentro de campeonato entre el Porto y el Benfica de Lisboa, que debe celebrarse el domnigo próximo.

Los Juegos Florales del Renacimiento Catalán

El parque de Barcelona, el viejo parque de la Ciudadela, florece espléndidamente en la cárcel transparente de su cerca ciudadana. Desde las escalinatas del Palacio de Bellas Artes, se divisan sus alamedas, alguna fuente, algún gran edificio perdido entre los árboles. Es un buen vecino para la casa en que van a reunirse los poetas.

El Palacio de Bellas Artes —sobreviviente casi inválido de la Exposición del 88—está lleno de bote en bote. Una inmensa multitud endomingada, selecta y culta, capaz de sentir el atractivo de la idea y la harmonía de la forma, espera ansiosamente la celebración de la fiesta, contrastando con esas otras multitudes que, a la misma hora, se congregan también, para presenciar las fiestas de la fuerza, de la destreza o del valor, o se hacinan sencillamente en locales cerrados, en donde no entra el sol, ni el aire, ni la luz, para ver proyectarse, sobre la pantalla blanca, luchas de odios, estímulos de apetitos, fantasías de vanidades o seducciones de concupiscencias.

La gente se ha reunido en Bellas Artes para cosa muy otra y muy distinta; se ha citado allí para oír unas poesías y ensalzar unos poetas. ¡En pleno siglo XXI ¿Quién lo creyera?

Y allí están los devotos románticos de todas las clases sociales, desde la más humilde hasta la más elevada, esperando que la magia de unas palabras acordadas haga brotar, de sus espíritus, sentimientos insospechados, aspiraciones presentidas, exaltaciones patrióticas, enamoramientos generosos, elevaciones ascéticas.

Los Juegos Florales de Barcelona son una de las notas más consoladoras de la cultura del pueblo catalán. En medio de las preocupaciones de la lucha cotidiana—de todas las luchas cotidianas—, el pueblo catalán, tan tildado de materialismo, olvida, por unas horas, los conflictos de su vivir obsesionante, para resucitar con un acto de ascendencia medieval, las lides de la inteligencia, las fiestas de la poesía, las Cortes del Amor y de la Gaya Ciencia.

Eran, este año, el interés y la solemnidad, mayores, por cumplirse el centenario del Renacimiento catalán, de aquél Renacimiento que inició con tonos y alientos de epopeya, don Buenaventura Carlos Aribau con su oda "A la Patria".

Presidía el ilustre Consistorio de los Juegos Florales don Ramón de Abadal quien fué recibido, en el recinto de la fiesta con una ovación estruendosa, que se repitió al levantarse a hablar y al final de su discurso, discurso entusiasta y ponderado, al mismo tiempo. El público, puesto en pie, agitando los pañuelos, como banderas, vitoreaba al gran patricio, en quien veían encarnada toda la obra del Renacimiento catalán; y su ovación contrastaba con la recepción respetuosamente fría con que fueron recibidos el Presidente de la Generalidad y las demás autoridades.

Fué el mantenedor, el genial poeta Eduardo Marquina, quien en un admirable discurso comentó las directivas actuales de la humanidad haciendo resaltar el espíritu moderno anti-humanitario que informa la vida. "La lucha por la vida se ha establecido en torno de un concepto de vida tan puramente material, esmirriada, pequeña y vulgar que, en verdad, no merece la pena de luchar. En Cataluña, como en España, como en Europa, como en los Estados Unidos, como en todas las partes. La excepción no cuenta; la grieta por donde el espíritu captaría, tal vez, claridades y albores, lo tapan y obturan manos torpes. Violencia contra violencia, rebaño contra rebaño, la tierra es de la fuerza, por la necesidad y por la fuerza. La economía política, diosa de despensa, nos rige. De los resultados de esta nueva religión no podemos sentirnos muy orgullosos. Las disposiciones defensivas de las naciones cerrándose con siete llaves con el arca de su dinero, han llegado a establecer una organización perfecta del hurto universal..."

Y, luego, rememorando el tiempo pasado, añadía estas palabras: "Así, antes perdonaban, enemigos o amigos, a los hombres malos, porque— decíamos entonces—todos son hijos de Dios: todos son hombres". El público, al oír estas palabras, prorrumpió en una ovación inenarrable. Tan sólo algunos señores en la tribuna presidencial, apoyaban sus manos en los bastonse de mando o en los brazos de sus sillones por no aplaudir y hacer ostentación de su laicismo... y daban, tan sólo, la impresión de que se agarraban a sus destinos, a sus cargos, para que no les separasen de ellos el sentimiento unánime de religiosidad de todo un pueblo.

* * *

Los periódicos de la izquierda han dedicado algunos artículos a atacar, más o menos encubiertamente, los Juegos Florales.— ¡Oh!; un ataque dosificado, con cuenta-gotas, como esas medicinas que no levantan ampollas pero que pueden matar al enfermo—. Los Juegos Florales, según ellos, son una cosa pasada de moda, anacrónica, sin utilidad manifiesta, que pudo tenerla en aquellos momentos en que se trataba de levantar el espíritu ciudadano, de estimular el Renacimiento, hace cien años... Pero, ahora, que gracias a *ellos* —ellos, son ellos—se ha llegado a la plenitud del pueblo catalán, los Juegos Florales no tienen razón de ser...

La verdadera razón la callan, y es: que *ellos* disfrutan mucho más, se divierten mayormente con unas maniobras de *escamots* o con una revolución de *rabassaires*. Por lo menos, allí, les aplauden.

Joaquín M. de NADAL.

Barcelona, Mayo 1930.

CALENDARIO

Programa de partidos del campeonato de España que se disputarán el domingo:

En Madrid.—Madrid-Sporting, en Chamartín.

En Murcia.—Murcia-Español, en la Condomina.

En Coruña.—Deportivo-Athlétic de Bilbao, en Riazor.

En Sevilla.—Betis-Valencia, en el Patronato.

HOCKEY

LOS PARTIDOS DE AYER

VIGO, 25.—Esta tarde se celebró en Balados un partido de hockey a beneficio de los Asilos locales, asistiendo mucho público.

Contendieron los equipos femeninos del Vigo y del Atlántida. El partido resultó muy lucido y disputado, notándose los progresos logrados en este deporte y su arraigo en el público que se apasionó extraordinariamente. Venció el Vigo por 1 a 0, marcado aquél por Margarita del Río.

Arbitró con imparcialidad el señor Massó.

Al terminar el partido ambos equipos fueron ovacionados.

Después jugaron los equipos masculinos del Atlántida y el Vértice, empatando a cero.

SANATORIO QUIRURGICO
EN SANTIAGO DE GALICIA
DE SAN LORENZO
de los Profesores
Dr. FERNANDO ALSINA
Cirujano
Dr. ANTONIO MARTINEZ DE LA RIVA
Ginecólogo

Hoy empezará en Lugo la huelga del ramo de construcción

EL PRIMERO DE JUNIO EMPEZARA LA GENERAL

LUGO 25.—Esta noche a las doce, comenzará la huelga anunciada por los obreros del ramo de construcción como protesta contra la suspensión de las obras de reforma y ampliación de la estación del ferrocarril de esta capital.

En reunión celebrada ayer noche por las distintas sociedades obreras, se acordó secundar la huelga del ramo de construcción a partir de las doce de la noche del día primero del próximo mes de junio.

LA FIESTA DE LA ASCENSION DEL SEÑOR

LUGO 25.—Con la solemnidad de primera clase, se celebró hoy en la Basílica la festividad de la Ascensión del Señor.

A las diez de la mañana, después de cantada la Hora de Tercia, comenzó la misa mayor en la que ofició el deán señor Prieto Martín, asistido del canónigo señor Gómez Luque y del beneficiado Sr. Vázquez Núñez.

Después del Evangelio ocupó la Sagrada Cátedra el profesor del Seminario Conciliar don Celestino Saavedra Ascariz, predicando un hermoso sermón.

Por la tarde a las ocho, se celebraron solemnísimos cultos eucarísticos en los que pronunció un elocuente sermón el R. P. Comendador del Convento de los Mercedarios de Sarria.

MANIFESTACIONES DEL NUEVO GOBERNADOR

LUGO 25.—En conversación que el nuevo gobernador civil Sr. Novo Brocas, sostuvo con los periodistas y corresponsales de prensa que hacemos información en aquel centro, cuando estuvimos a saludarle, nos dijo referente a su actuación política al frente del mando de esta provincia, que acaba de conferírsele, que será de justicia para todos puesto que él no viene "facturado" a ningún sector determinado ni está afiliado a partido alguno siendo su filiación simplemente republicana.

ABADIN

Una boda

CASTROMAYOR.—En la iglesia parroquial de San Juan de Castromayor, ante el altar mayor, artísticamente adornado, santificaron sus amores el joven don Andrés Fernández Díaz con la encantadora señorita Remedios Pardo Prieto.

Bendijo la unión el venerable cura ecónomo don Antonio Pardo Pardiño, quien les dirigió al final una sentida plática.

Una vez terminada la ceremonia se trasladaron los concurrentes a casa de la novia, donde fueron obsequiados.

Deseamos a la joven pareja felicidades inacabables

Enfermo

Desde hace varios días se encuentra enfermo de bastante cuidado nuestro estimado convecino don Ramón Chao

Hacemos votos muy fervientes por la salud del enfermo, a quien le apreciamos mucho.

CILACC
Centro Internacional de Lucha Activa Contra el Comunismo
SECCION ESPAÑOLA
ARCHIVO ANTICOMUNISTA
PUBLICACION MENSUAL
INFORMACION DIRECTA DE LA VIDA BAJO EL REGIMEN COMUNISTA
Suscripción individual: 4 pesetas año
Suscripción colectiva a una sola dirección, DIEZ EJEMPLARES: 10 por 100 de descuento
CILACC -- Archivo Anticomunista
Alfonso XI, 4. MADRID

POSTALES GALLEGAS

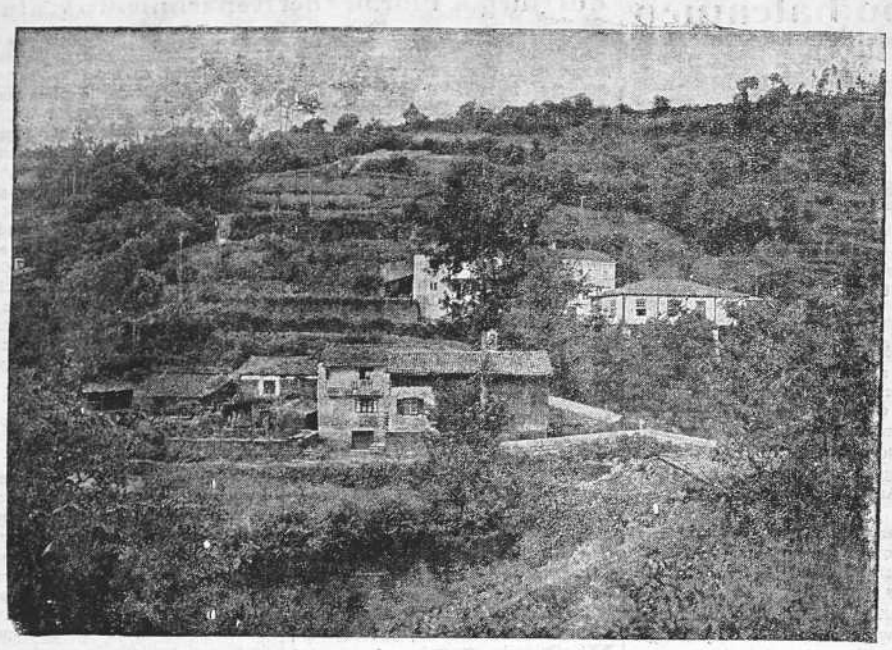

Un bello rincón en la paradisiaca comarca de Betanzos (FOTO BLANCO).

RECHAZANDO INSIDIAS

Se nos ruega la inserción de las siguientes cuartillas:

Me informan de que durante mi ausencia de Santiago y en un periódico que nunca leo, se me atacó inconsiderablemente por un señor que es diputado por Galicia, cosa que yo ignoraba, puesto que en los dos años que llevan abiertas las Cortes no hemos oído su voz ni tenido noticia—que yo sepa—de iniciativa alguna suya. No he de hacer a dicho señor la merced de contestarle, que mi nivel se hallará siempre a mucha mayor altura que el de los chismes y pequeñeces locales, pero sí quiero hacer algunas observaciones acerca de las causas de dicho ataque, hondamente reveladoras de un estado de ideas.

Lo que motiva la indignación del citado señor, es el hecho de que siendo yo catedrático de Santiago haya desarrollado un curso de conferencias en otra Universidad: tremendo delito para quienes abogan al parecer por el aislamiento integral de la Universidad Compostelana, por mantenerla cerrada y hostil a las manifestaciones universales de la cultura, de espaldas a Europa y al mundo. En Galicia, como anteriormente en Cataluña, ha surgido una corriente de aldeanismo espiritual, contra la cual, aunque carezca de importancia, convendría reaccionar. En todos los países y en todas las épocas ha habido hombres de ideología rezagada, que no lograron asimilar el espíritu de su tiempo y las sustancias ecuménicas de la cultura, y han quedado parados, anclados, muchos siglos atrás; que viven, para usar la terminología de Eugenio D'Ors, en la subhistoria. En Galicia existe un núcleo, afortunadamente reducidísimo—para sus personas todos mis respetos y ninguno para sus ideas—que a mi juicio se encuentran en tal caso, salvo excepciones, que reconozco. Ese núcleo, aquejado de megalomanía, aspira nada menos que a adueñarse a título señorial de la Región, y arbitra para ello un expediente de importación catalana: arrogarse la representación exclusiva y excluyente de la misma. Mas para tal apoderamiento sería preciso que la economía, la administración, el derecho, la cultura, la vida toda de Galicia, descendiese de nivel, redujese su ritmo, disminuyese su densidad y su volumen; en suma, se empequeñeciese para ahormarse a la mediocridad de tal programa. Y ha surgido ese nacionalismo "resentido", de minúsculo radio, siempre cara al pretérito, y a un pretérito ultramilenario. Es todo un símbolo la ilimitada atracción que el galleguismo siente por los estudios de prehistoria y arqueología y por la creación de *Museos*.

Y ha comenzado la tarea que pudiéramos llamar de empequeñecimiento integral de la región, y que tiende a actuar sobre sus dos grandes fuerzas motoras, la economía y la cultura. Se trata de captar al campesino—más permeable en su ignorancia—seduciéndole con disminuciones tributarias, aún a sabiendas de que todo nacionalismo de tipo local es por naturaleza pródigo y dispendioso, porque su ficción solo puede mantenerse a base de una complicada red de cargos, prebendas e intereses creados, como lo atestigua el caso actual de Cataluña. Se desvía la atención del campesino gallego de sus problemas vivos, vinidad, economía, cultura, justicia social, para distraerle con el estatutismo. Y en materia de cultura, estamos presenciando la ofensiva pequeña desplegada contra la Universidad, cuyo resultado final sería su aislamiento intelectual, desinteresarla de los grandes afanes de la cultura, y ya privada de espíritu, convertirla en cosa menuda, flexible y manejable. De aquí: el "furor rurale" contra los catedráticos forasteros, grito e insolidaridad frente al cosmopolitismo de las ideas, para tapiar nuestro solar universitario al influjo de las grandes fuerzas intelectuales del mundo; el hecho físico del nacimiento comarcal, condición única para la labor científica, cuando todas las universidades del orbe—universidad es universalidad e internacionalismo—brindan sus cátedras a hombres de todos los países; la división tribal en dos castas de *forasteros* y *nativos*, que defienden aquí algunos para agravio de Galicia, cuando esas voces ya no resuenan ni a orillas del Muluya; y de ahí finalmente, la labor de atracción de los escolares, adormeciéndolos con el opio sentimental de una propaganda nacionalista, basada como ha dicho un escritor gallego, en la deformación de la propia historia y de la situación presente, y cultivando en ellos la línea del menor esfuerzo, el anhelo de aprobados fáciles... Peligro máximo para el porvenir de Galicia en el caso—imposible—de conseguirse el objetivo, porque una Universidad desvinculada de la ciencia y la cultura y enfeudada al ruralismo y unas generaciones escolares sin inquietudes intelectuales implicarían el retroceso y hundimiento integral de la Región.

Huelga indicar que respeto todas las intenciones e incluso las actitudes defensoras de tipos de vida medioeval frente a los de la civilización contemporánea. Lo que hago es combatirlas en nombre del progreso. Porque tal es el dilema que hoy see plantea a la Región: aldeanismo o europeidad. Vivir incorporada a Europa, colaborando en una de sus grandes culturas próceres, de magisterio universal y eterno, o renunciar a todo destino grande, evadirse de Europa y recluirse modestamente a vegetar en casa. Lo primero exige eliminar las toxinas del nacionalismo pequeño y el influjo de sus representantes. Lo segundo, sacrificar a los intereses político-arqueológicos de estos el porvenir de Galicia. Trátase en definitiva de lo que pudiéramos denominar un caso de intrusismo. Como en las profesiones surgen intrusos también en la vida de los pueblos, y en la de Galicia han aparecido los del nacionalismo medioeval, la más flagrante negación del espíritu gallego, que fué siempre progreso y universalidad: es la gran tradición que va desde el Conde de Lemos hasta Sarmiento, Feijóo y Concepción Arenal, valores universales que ignoro si conocerá mi atacante, pero que convendría que leyese.

La receta es la aplicable a todos los casos de intrusismo: eliminación y sanciones adecuadas. Y las sanciones las está imponiendo actualmente Galicia. De ahí la dolorosa situación a que aludía mi atacante. Detener el curso del progreso y sumir en el nirvana a dos millones de hombres es imposible. Y la Región ha reaccionado, recluyéndoles desdeñosamente en el vacío y prodigándoles a diario las más elocuentes ironías. Para dar fe su existencia, tienen que acudir al empleo sistemático del exabrupto y la amenaza, signos máximos de debilidad, como ya dijera Séneca. Principalmente contra quienes por su amor a los valores universales de cultura consideran mayor obstáculo a su ideología.

Yo les pido cordialmente, sin embargo, un instante de meditación. Universalícense, y contarán con la adhesión de todos; nadie es su enemigo, pero con xenofobia y localismo ¿qué pueden lograr? Y ahora un consejo final. No se cansen en cultivar la mordaza. Menguada vitalidad la de una doctrina que solo puede vivir en el silencio. Con la objetividad y autoridad moral que me dá el hecho de no ambicionar cargo alguno en el ubérrimo tinglado burocrático-caciquil que se espera improvisar a la sombra del separatismo, y mi amor a la región demostrado en el hecho de permanecer en ella, pudiendo trasladarme a otras Universidades, pienso ocuparme de las cuestiones que crea convenientes, en especial de aquellas que por las causas antedichas, más necesitadas se hallan de enjuiciamientos desinteresados.

Y una advertencia. No tengo el tiempo—como otros—para emplearlo en chismes y trifulcas personales. No pienso contestar a ataques desconsiderados, que el recibirlos me honra, y hasta en ocasiones, su pintoresquismo me divierte. Cuando sean judiciables, los Tribunales se encargarán de responder.

Carmelo VIÑAS Y MEY.

VIMIANZO

Ha quedado resuelta, y desgraciadamente en sentido afirmativo, la interrogación con que hace unos días informábanos a los lectores de EL IDEAL GALLEGO sobre la existencia probable del tifus en Vimianzo.

Hoy hemos recibido la visita del Médico Inspector del Instituto de Higiene de La Coruña, que ha venido en viaje oficial a este ayuntamiento, y al de Camariñas, y por él sabemos que el resultado del examen bacteriológico practicado en la sangre de algunos de los atacados en esta parroquia ha sido positivo al bacilo de Eberth, como también se han encontrado contaminaciones colivaciliares en las aguas que días pasados llevó el señor Beato para dicho examen.

El referido inspector lleva hoy también agua de la fuente pública de la plaza de esta villa con el mismo objeto.

En presencia, pues, de tan funesta enfermedad no dejaremos de recomendar a nuestros convecinos, para general conocimiento, las medidas profilácticas más indicadas por la ciencia para evitar el contagio, como son el hervir el agua, no tomar alimentos que como las verduras, legumbres etc. no hayan sido previamente sometidos a cocción, desinfacción de las ropas y deyecciones de los enfermos atacados de tifus, y sobre todo vacunarse.

Pero no queremos terminar estas líneas sin llamar desde estas columnas la atención de las autoridades tanto provinciales como municipales sobre la necesidad de verificar, y con toda urgencia, ciertas obras de canalización de aguas de que esas aldeas están tan necesitadas, pues mientras este elemen talismo servicio no se practique, serán inútiles cuantos esfuerzos haga la ciencia médica y cuantas precauciones adopte el vecindario para evitar la enfermedad aludida. Mientras subsista la causa subsistirán los efectos. Y en cuanto a esas obras tan necesarias, o ahora o nunca.

—Se encuentra entre nosotros con el propósito de ejercer su profesión el culto y distinguido médico don Mariano Briones, hermano político de nuestro celoso párroco don Manuel Reino Becerra, y que hasta la fecha prestaba sus servicios en el Ayuntamiento de Cruces (Pontevedra). Le deseamos una estancia grata y muchos aciertos.

Hemos recibido un atento saludo y ofrecimiento de cargo, que agradecemos, del nuevo Juez de primera Instancia de este partido de Corcubión don Gervasio Méndez, del que, dada su juventud e inteligencia, esperamos una administración de justicia, no precisamente republicana, según calificativo reciente y autorizado; ni de ningún matiz político, sino Justicia a secas, pues sólo ésta es la que puede merecer el dictado de tal.

Ella será, si así lo hace, su mejor recompensa al experimentar la íntima complacencia del cumplimiento del deber, en su espinoso cargo y el mejor lenitivo a los sinsabores que acarrea.

* * *

Firmado por don Víctor Vázquez y con el sello de la Alcaldía de Vimianzo recibimos atenta carta en la que con referencia a una información publicada el "día de ayer" (la misiva trae fecha 23 y el 22 fué lunes, y no hubo periódico) relativa a dicha villa "se dice que no se vacunan aquí los que por su pobreza carecen de medios para ello" y ante tal afirmación se apresura a desmentirla "por cuanto la Inspección facilita la precisa y hace días que sin descanso los Médicos del municipio y Practicante se ocupan celosamente de ello, pudiendo afirmar que el noventa por cien de los vacunados hasta el día pertenecen a la clase pobre. Además esta Alcaldía está dispuesta a que no se carezca de nada que tienda a evitar la propagación del mal".

Releemos la información publicada en el número del día 23 y en ella no vemos lo que el señor Alcalde nos dice; pero publicamos con gusto lo fundamental de su carta. Lo que importa es que el Ayuntamiento se preocupe de evitar la difusión de la epidemia, y sobre todo que se hagan las obras que hoy apunta nuestro diligente corresponsal a fin de evitar la reaparición de la enfermedad que aflige a la comarca.

CORCUBIÓN

Las Hijas de María

CORCUBION.—Hoy, como tercer domingo del mes de las flores, se ha celebrado en esta villa el hermoso festival que las Hijas de María acostumbran a dedicar a su excelsa Patrona, la Santísima Virgen.

A los ejercicios que se están verificando en todo este mes de mayo asisten la generalidad de las doncellas inscriptas en la Cofradía y el afinado coro de escogidas voces que la integran los amenizа con las mejores composiciones musicales.

La misa de comunión fué copiosa, recibiendo el "Pan de los Angeles" la totalidad de las asociadas, y en la función solemne las consecuentes jóvenes cantaron con el mayor gusto y afinación una preciosa misa, que agradó mucho al auditorio y lo mismo las preces a la exposición del Santísimo, que quedó expuesto a la adoración de los distintos coros.

Después de los ejercicios de la tarde, salió la Virgen procesionalmente recorriendo las calles del pueblo en dos largas filas presidiendo las distinguidas señoritas Josefa Ballesteros, Carmita Porrúa, Elena Blanco y Amadora Verea, y conduciendo el estandarte las también señoritas Mercedes Castro, Geluca López y Rosa César.

Mareas para hoy

Pleamares: por la mañana a las 4.06 horas, altura 3.50 mts.; por la tarde a las 16,23 horas, altura 3,48 mts.

Bajamares: por la mañana a las 10,23 horas, altura 1,02 mts.; por la tarde a las 22,40 horas, altura 1,04 mts.

BOLETIN OFICIAL

El de ayer, día 25, publica:

Anuncio de concurso para la provisión en propiedad de la plaza de médico-titular inspector municipal de Sanidad de Negreira.

Edicto de la Sección Agronómica referente al envío a la Dirección General de Agricultura, antes de finalizar el próximo mes de agosto, una lista comprensiva de los establecimientos de horticultura y jardinería que se dediquen a la venta de plantas vivas.

Relación de maestros interinos nombrados por el Consejo Provincial de Primera Enseñanza.

Anuncio de la Delegación Marítima sobre presentación de observaciones al proyecto de obras en el puerto de Mugardos.

Edictos de la Subdelegación Marítima de aL Coruña y Subdelegación de Pesca de Sada, referentes a: extravío de una libreta de inscripción marítima a nombre de Santiago Lois Bazán y citación a José Pereiro Miñán, para responder de los cargos que le resulten en expediente de prófugo que se le instruye.

Edicto de la Tesorería de Hacienda, señalando fechas para la cobranza de contribuciones en las zonas de Muros y Santiago.

Estadística del movimiento de población en la provincia y en la capital durante el mes de marzo último.

Anuncio de concurso para adquirir en arriendo locales con destino a escuelas en Rivasar (Rois) y Simou (Mugardos)

Edictos de los Ayuntamientos de Mugardos, Miño y Somozas sobre formación del padrón individual para la extinción de las plagas del campo, y exposición al público, del apéndice de amillaramiento.

Varios edictos de Justicia.

SECCION MEDICA

José Folla Fernández
MEDICO ESPECIALISTA
Radium-Terapeuta
Consulta y tratamiento de las enfermedades del Riñón, Vejiga, Próstata, etc
Venéreo-Sífilis, Piel y Cáncer
De 10 a 1 y 4 a 8. Marcial del Adalid, 1 segundo. Linares Rivas, 41

C. CURRAS DE BLAS
Especialista en enfermedades del Riñón, Vejiga, Prostata, Sífilis, Venéreo y Hemorroides
Ginecología
ELECTRICIDAD MEDICA
Consulta: de 10 a 1 y de 4 a 7
Cantón Pequeño, 10-2.º Tel. 1888

DOCTOR BARGENA
MEDICINA INTERNA
ESPECIALISTA EN ENFERMEDADES DEL ESTOMAGO, INTESTINOS E HIGADO
CONSULTA: DE DIEZ A DOCE Y DE TRES A CINCO
REAL, 83, segundo
Teléfono número 2239

OCULISTA J. LOSADA
Castelar, 19
Telf. 1699

T. NUNEZ CORDERO
Médico cirujano especialista
EX-PRACTICANTE NUMERARIO DEL GRAN HOSPITAL DE SANTIAGO
MEDICINA GENERAL
Enfermedades de la PIEL SECRETAS y propias de la MUJER
ELECTRICIDAD MEDICA
Consulta: de 10 a 1 y de 4 a 6
SAN ANDRES, 117-7.º
LA CORUÑA

M. Sánchez Mosquera
OJOS
Luis Sánchez Mosquera
OIDOS - NARIZ - GARGANTA
De 9 1/2 a 12 1/2. Especial para obreros
De 5 1/2 .. 6 1/2. Para casos de urgencia servicio permanente
Calle Compostela, 7 — Teléfono 1044

DR. SOUTO BEAVIS
Médico especialista
ENFERMEDADES DEL RIÑON, VEJIGA PROSTATA Y URETRA VENEREO SIFILIS
Consulta diaria. Pi y Margall, 1 - 2.
Casa de los Almacenes San Pedro

MITCHELL THOMSON
ODONTOLOGO
CONSULTA: DE 10 A 1 Y DE 4 A 7
Cantón Pequeño, 12, primero
LA CORUÑA
Teléfono 2338

Dr. Flórez del Cueto
MEDICINA EN GENERAL
Especialista: Enfermedades del Estómago, Intestinos, Hígado, Nutrición y Sangre
Cantón Pequeño, 22, piso primero
Consulta: de 11 a 1 y de 4 a 6

CLINICA DEL ESPECIALISTA
— EN —
GARGANTA, NARIZ Y OIDOS
DR. G. BAQUERO
Consulta y operaciones: de 10 - 1
P. de Orense, 3-2.º Teléfono 2523

CLINICA ESPECIAL PARA ENFERMOS DE LA VISTA
DEL ESPECIALISTA
Antonio Benavente Martín
FEIJOO, 1, primero

TARJETAS EN EL DIA

FOLLETON DE "EL IDEAL GALLEGO"

NUMERO 39

"La Gran Fascinadora"

NOVELA ORIGINAL DEL ACADEMICO DON ADOLFO DE SANDOVAL

prolija taracea y ricos herrajes; las lucientes y férreas armaduras, cual las que ciñeran muchos de los héroes abulenses; las cornucopias, de gran suntuosidad y de empañada luna. E iguales, del todo iguales unos vargueños a los de su palacio, a *los suyos*, en cuyos recónditos cajoncitos iba poniendo ella muchas dulces y amadas cosas, recuerdillos de días muy típicos de Avila: flores, conchas, ramitas... Y, sobre todo, de su palacio de Avila pareciéronle en ese saloncillo de los Duques del Santo del Val unos retratos que creyó que la sonreían con ternura. Y tenían los retratos esos— y así pensó Blanca,— un aire inconfundible de familia, muy parecido al de los retratos de su casa.

Cerca de esa estancia oyóse de súbito una varonil voz, como hablando con otro, y diciéndole:

—¡Desengáñate, chico! *¡La gran fascinadora* no es para tí... ¡Puedes retirarte ya por el foro, con todos tus honores.

—No sabes lo que dices, Carlitos—interrumpió otra voz, áspera y altanera, muy poco simpática.—*La gran fascinadora* será para mí!... ¡Y aunque se la arranque de las mismas garras de Lucifer; o a ese mequetrefe de musiquillo de Avila, hijo de un pobre músico de aquella Catedral, y por mucho que él la defienda! ¡No sabes lo que dices; y más valía que te callases! ¡Esa chiquilla es una romántica tonta, una provincianilla ensoñadora, de la que yo me encargaré...! Y sino al tiempo...

No se oyó más; y sintiéronse pasos que se alejaban. Blanca, inmutadísima, reconoció la voz, altiva y displicente, del Conde de Peñalara. ¡Sólo él, de un orgullo luzbélico y de unas pretensiones inauditas podía tratar así, tan despectivamente, a Arturo y a su padre ,y a ella! Preludió la orquesta el último baile, un vals. Blanca ya en el salón—iban a dar las tres,—vió llegar ante sí, amabilísimo y sonriente, hecho un puro almíbar, al Conde de Peñalara. "Solicitaba de la señorita de Acuña—dijo, inclinando reverentemente su cabeza,—el gran honor de bailar con ella aquel vals." Blanca, al oírle, le contestó así:

—Lo siento mucho, Conde. Mas ese vals lo tengo comprometido en espíritu con el *mequetrefe* del que usted habló con un amigo hace unos instantes, cerca del saloncillo donde yo estaba. Con ese *mequetrefe*, hijo de un *pobre músico* de la Catedral,—son palabras de usted, voy a bailar en mi pensamiento este vals. *El mequetrefe, el musiquillo ese*—y concluyo, Conde—está ahora conquistando en París honores y fortuna, que otros, puestos en mejores condiciones que él, no han sabido lograr.

Y desdeñosamente, altaneramente, ella, la modestia personificada, le volvió la espalda. Viendo visiones se quedó el Conde; y viéndolas se quedaron los que la *escenita* presenciaran. La Comendadora, que la presenció, creía estar soñando. Ya en el *auto*, al salir del baile, díjole a Blanca, con muestras de muy grande enojo:

—¡Qué disgusto el que acabas de darme! ¡Qué ridícula escena de teatro romántico la que has hecho! ...¡Lo que habrán dicho todos-... ¡Qué disgusto, qué disgusto!...

—Más disgustos me dan otros a mí, y que no estoy dispuesta a tolerar; ¡ya es demasiado!—dijo enérgica, Blanca, y deshaciéndose en copioso llanto.

No se habló más. Y en sus breves y congojosos sueños, oyó, despertándola muchas veces, unas dulcísimas romanzas *sin palabras*, aún más bellas y sugeridoras que las de Mendelssohn, que Arturo tocó en su palacio. Y en esa noche parecían sonarle esas romanzas—y a pesar de todas sus tristezas, y del gran disgusto que acababa de recibir en el baile,—con voces de amor ¡de infinito amor!, y de esperanza. Al levantarse, a eso de las siete, aún parecían musitar sus labios estas palabras que vagaran por ellos al quedarse dormida, y refiriéndose al *Condesito;* "¡valiente trasto, valiente trasto!..."

El misterio— ¡insondable misterio!—de por qué la señorita de Acuña no aceptaba a ninguno de los pretendientes a su amor—y eso que los había *de primera*,—quedó aclarado después de *la escenita*, ya famosa, en el palacio de los Duques de Santo del Val. Blanca, sino en lo que se dice relaciones amorosas—eso, a punto fijo no se sabía,—estaba enamorada, enamoradísima, de un joven músico de su misma Ciudad, de un artista ya célebre, según noticias. No sólo eso: ese artista, que podía hombrearse ya, y en sus pocos años, con los artistas más famosos europeos, era uno de los muchachos más arrogantes y más guapos, más caballeroso y más hombres de bien *que en el mundo han sido*. Habíanse conocido de muy niños; compartieran en el palacio de ella sus infantiles juegos. Y alguien en la tertulia literaria de la Condesa de Pardo Bazán, recordó a propósito de Blanca y del artista lo que Marsilla cuenta a Zulima en las *Amantes de Teruel*, de Hartzenbusch:

Isabel y yo existimos,
y la luz del día vimos
en un día y en una hora.
Desde los años más tiernos
desde que nos vimos, antes
nos amábanos de vernos:
y parecía un querer
tan firme en alma de niño
recuerdo de otro cariño
tenido antes de nacer.

A últimos de junio tornaron la Comendadora y Blanca a Avila; y a últimos de octubre de nuevo a Madrid. Y así, invierno y primavera en Madrid; y verano y parte del otoño en Avila, durante tres años. Y *erre* que *erre* la Comendadora en su afán casamentero en orden a su hija; ¡un príncipe le parecía poco para ella!... Y puede ser que tuviera razón.

III

A Avila llegaron durante aquellos años por los periódicos extranjeros, noticias tras-noticias de los triunfos, clamorosísimos, de Arturo Mendoza. Su primer *recital* en París había sido, según *Le Temps, todo un acontecimiento artístico*, y un *grand succés*. Aquellos públicos tan exigentes y tan refinados en sus gustos, y aquellos críticos, de universal fama, estaban unánimes en disputarle por uno de los más célebres concertistas de piano de la moderna época, y en todo el mundo. "¡Un prodigio, un verdadero prodigio, puesto al piano!;", afirmaban *Le Matin* y *Le Journal*, entre otros... ¿Y qué era lo que más en el eximio artista se celebraba? ¿Cual la característica de su arte, y que de esa suerte le sublimaba a las excelsas cumbres adonde sólo llegaban los genios? ¿Su ejecución, su maravillosa ejecución nítida, transparente, *de oro de ley?* ¡Oh!, no, no. ¡Cuántos otros admirables pianistas, igualábanle en eso... ¿Su pulsación, su formidable pulsación que hacía del piano una orquesta, magnífica, todo sonoridad y armonía? Tampoco, tampoco era eso.*La garra de león* de otros pianistas, ¿no podía compararse con la suya?... Sería entonces la irreprochable e insuperable interpretación, fidelísima y cumplidísima, de las obras maestras, cumbre y flor del arte, que él tocaba?... No, no estaba en esto su secreto, su superioridad. ¿La suprema delicadeza, acaso; el amor, la finura y la exquisitez sin par de su arte, que lo matizaba y embellecía todo como muy pocas veces se oyera?... Tal vez un poco del *busilis* ese estuviera ahí; mas no todo, no todo... Algo aparte, y muy aparte y fuera de cuenta ha-

ANUNCIOS ECONOMICOS

ABOGADOS

JOSE MARTINEZ PEREIRO letrado asesor destituido del Excelentísimo Ayuntamiento de la Coruña. Plaza de Lugo, 10, 3.º Consulta de 10 a 1 mañana. Tlfno. 11-82.

ALQUILERES

ALQUILARA inmediatamente los pisos que tiene desalojados anunciándolos en esta sección.

MAGNIFICO bajo se alquila en carretera del Pasaje. Informes en esta Administración.

CASA DE CAMPO, se alquila, próxima playa Santa Cristina. Informan: Somoza, 2-1.º (al lado cocheras tranvías).

SE ALQUILA piso y bajo para industria, sitio céntrico. Informan, Fuente San Andrés, 25.

PISO AMPLIO y soleado se alquila en Casa Cortés, frente al Palacio de Justicia.

SE ALQUILA o vende una casa en Camore, con diez habitaciones, agua encañada, jardín y lavadero. Razón: Galán, 50, bajo.

ALQUILASE piso amueblado, vista al mar, Linares Rivas, 16, tercero.

AMAS DE CRIA

EL ANUNCIO en estas columnas os proporcionará bien retribuidas colocaciones.

AUTOMOVILES

COMPRAS

¿DESEA adquirir en inmejorables condiciones el coche que necesita? Anuncie en esta sección y logrará su propósito.

VENTAS

TODAS las marcas y tipos de autos se realizan si los ofrece en Anuncios breves.

URGE venta Graham Paige y Chandler, siete plazas excelente estado y buen precio. Razón: Garage Neira Feijóo, 11.

COLOCACIONES

JOVENES colocaciones encontrará si se anuncia en EL IDEAL GALLEGO.

SEÑORITA mecanógrafa, se ofrece para oficina particular. Inmejorables referencias. Razón en esta Administración.

CONTABLE organizador muy práctico competente en contabilidad importante Sociedad, se ofrece para trabajar horas. Indiquen condiciones a Iglesias, Estrella, 26 y 28 primero.

PARA administrar fincas se ofrece persona solvencia y actividad muy práctica, referencias a satisfacción. Diríjanse a J. R. en esta Administración. Sólo por escrito.

ENSEÑANZAS

PROFESORA en corte y confección: Julia Castelo, viuda de Criado. S. Andrés, 170, 2.º

AMELIA NAVARRO. Sánchez Bregua, 2. Enseñanza gramatical, francés, inglés, español, Geografía y otras materias. Clases colectivas e individuales.

ACADEMIA DE CORTE y confección de París, método Lizarriturri. Corte directo-teórico y práctico 1.º y 2.º enseñanza. Confección de toda clase de vestidos. Alta costura. Juana de Vega, 35 - 2.º derecha.

PERDIDAS

LOS OBJETOS extraviados por encanto al ... viados aparecen ... mo... ciarlos en EL IDEAL ...

ANUNCIOS ECONOMICOS

Cada línea 5 céntimos, sin limitación de texto.

Para esta sección se reciben anuncios hasta las diez de la noche, en nuestra Redacción

Cantón Grande, 22
Teléfono, 1177

Se compran trapos blancos en esta imprenta

SUBASTAS

SUBASTA PUBLICA JUDICIAL. Tendrá lugar de cuatro sillas confort forradas de pana, un tresillo confort forrado de pana color oscuro, compuesto de dos butacas y un sofá, un perchero de pie, y cuatro sillas tapizadas, todo nuevo, a las doce horas del día nueve de Junio próximo en la Sala de Audiencia del Juzgado Municipal del Distrito del Instituto de esta ciudad, valoradas en cuatrocientas veinte pesetas, debiendo consignar los licitadores el diez por ciento de esta suma y sin que se admitan posturas que no cubran las dos terceras partes de la misma.

TRASPASOS

EN CURTIS se traspasa el muy acreditado "Café del Pueblo" por no poderlo atender.

SE TRASPASA fonda acreditadísima en lo más céntrico de esta ciudad, con ocho huéspedes fijos. Informan Santa Catalina, 17. Ultramarinos.

TRASPASO bar-casa de comidas, acreditado, buena clientela. Informan: San Andrés 62, bajo.

TRASPASO en 3.000 pesetas, magnífico local en lo más céntrico de la población, con hermoso escaparate e instalación moderna. Razón: Orzán, 144, 3.º

SUS NEGOCIOS puede cederlos en condiciones estupendas, si lo desea, confiando su gestión a nuestro diario. El le proporcionará ofertas muy interesantes.

VARIOS

FERRETERI —Bazar. Aparatos eléctricos. Casa Rdríguez, Castelar, 13.

POR POCO dinero Alhajas de positivo valor en "El Todo de Ocasión". Compra-Venta. San Andrés, 92. Frente a la Caja de Ahorros.

PINTURAS al "Duco". El Argentino, de Ramón González. Federico Tapia, 49. La Coruña.

VENTAS

SE VENDE la casa número 30 de la calle de la Torre, en 65.000 pesetas. Razón: Cordonería, 12.

SE VENDE la casa de Cartuchos número 8 en 32.000 pesetas, también se vende en el Agra de San Amaro un chalet con 2.300 metros de terreno en 30.000 pesetas. Razón en la misma.

SE VENDE chalet nuevo, con todas las comodidades, buenas vistas, huerta, lavadero y pozo. A la terminación tranvía Rinzor, siguiendo 200 metros, carretera de Peruleiro. Razón en el mismo, de 4 a 7.

VENDO sillería tapizada, barata. Razón, esta Administración.

VENTAS.—En Santiago, se vende un gran solar sito en la calle del Correo y la misma núm. 2? de la ... de San Francisco.

En Albariza, aldea próxima a Noya, un lugar acasarado, a labradío, pinar y herbal. Del ... y condiciones informará en ... Florez Trabajo, Virgen de la Cerca, 12, Santiago.

MUY URGENTE. Por defunción interesa vender en León negocio de confitería de espléndido porvenir, establecido hace diez años en el punto más céntrico de la capital. Informes en este periódico.

SE VENDE una casa nueva, 2 plantas con patio, en Agra del Orzán, calle Andrés González, letra C. En la misma informan.

Puerto de La Coruña

EN LA BAHIA

Yate inglés de recreo "Leonora Minnet", de arribada.

Velero español "Astelena", salió ayer para Fontán en lastre.

Vapor español "Joven Conchita" reparando una avería que sufrió en la caldera de la máquina.

EN LOS MUELLES

En el de Linares Rivas: Vapor español "Quenje" cargando general; fué despachado para Vivero con carga general; vapores españoles "Cabo Espartel", llegó ayer de Barcelona y escalas, última Villagarcía. Trajo para La Coruña 220 toneladas de carga general en su mayoría aceite, vinos, jabón, cordelería, conservas, azulejos y otros. Aquí tomó 15 toneladas de carga general en su mayoría envases vacíos, y salió por la tarde para los puertos del Cantábrico.

"Araya Mendi" descargó 187 toneladas de tejidos, ferretería, calzado, aceite, jabón, vinos, licores, cafés y otros, entre ellas 53 toneladas de papel de periódicos en bobinas.

Aquí tomó 16 toneladas de madera, envases y otros saliendo en las primeras horas de la tarde para Gijón, Santander y Bilbao.

En el de Santa Lucía: Vapor español "Caruso" despachado para Avilés en lastre; velero mixto "Sisargas" descargando cemento que trajo el día anterior de Bilbao.

En el del Este: Vapor español "Manuel", salió para Betanzos y Gijón con hierro y acero.

En los de la Dársena: velero español a vapor "Carmen Angeles" tomando carga; veleros españoles "Noya" descargando leña de tojo; "Villa de Cedeira" despachado para Cedeira con carga general.

BUQUES QUE SE ESPERAN

Hoy deben llegar a este puerto el vapor español "Río Navia" de Bilbao y escalas con carga general.

Se anuncian los vapores siguientes: para mañana sábado 27 el trasatlántico español "Cristóbal Colón" que viene a recoger pasaje para Habana y Veracruz y el trasatlántico holandés "Zeelandia" en viaje de ida a los puertos de América del Sur; para el lunes día 29 los trasatlánticos ingleses "Aguila" y "Mongolia" ambos realizando un crucero de turismo ;y el trasatlántico español "Habana "de regreso de Méjico y Cuba con pasaje, carga y correspondencia; para el día 30 el trasatlántico alemán "Monte Sarmiento" que viene a recoger pasaje para Río Janeiro, Montevideo y Buenos Aires; para el día 31 el trasatlántico alemán "Sierra Ventana" de regreso de Méjico y Cuba con pasaje y correspondencia.

También se anuncia para el día primero de junio el trasatlántico francés "Guadeloupe" de regreso de Veracruz y Habana con pasaje para este puerto y en tránsito.

SITUACION DE LOS BUQUES DE CABOTAJE

LOS CABOS.—En viaje de ida a Barcelona: "Tres Forcas" navegando de Santander para Vigo; "Quintres" en Barcelona; "Villano" en Barcelona; "Huertas" en Valencia; "Razo" en Sevilla; "La Plata" en Pasajes.

En viaje de regreso a Bilbao: "Ortegal" en Bilbao; "Espartel" en La Coruña; "Carvoeiro" en Valencia; "Sacratif" en Ferrol; "Menor" en Huelva.

LOS RIOS.—En viaje de ida a Barcelonañ; "Miño" en Barcelona; "Navia" en Ferrol; "Poeta Arolas" en Barcelona; "Romeu" en Cádiz; "Segre" en Ceuta.

En viaje de regreso a Bilbao: "Besós", en Melilla; "Escolano", en Bilbao; "Francolí" navegando de Alicante para Tenerife; "Tajo" en Gijón.

Festejos de Corpus en Orense

CERTAMEN LITERARIO EN HONOR DE MURGUIA

Para celebrar el primer Centenario del historiador de Galicia, don Manuel Murguía, se anuncia un concurso regional de literatura e historia de Galicia, que se celebrará con arreglo a las siguientes bases:

1.ª Podrán concurrir a él todos los gallegos que residan dentro o fuera de Galicia, y los no gallegos que residan en el territorio de la región.

2.ª El plazo de admisión de trabajos será hasta el día cinco de junio.

3.ª Los trabajos serán originales en inéditos y escritos en cualquier idioma salvo las condiciones impuestas para el otorgamiento de premios.

4.ª Los trabajos deberán venir escritos a máquina y firmados con un lema o signo que sirva para reconocerlos, y acompañados de un sobre cerrado señalado con el mismo lema o signo, y en el cual vendrá encerrado un papel que contenga el nombre y domicilio del autor.

No se admitirá ningún trabajo que no viniese en estas condiciones. Deberán dirigirse al secretario de la Comisión organizadora.

5.ª La lista de los trabajos admitidos será publicada inmediatamente después de terminado el plazo de admisión.

6.ª Los trabajos serán entregados por la Comisión, a un Jurado encargado de juzgarlos, cuyos nombres se harán públicos oportunamente.

El fallo del Jurado será inapelable.

7.ª Se otorgarán dos premios: el primero a la mejor poesía escrita en lengua gallega, que se presente, con libertad absoluta de asunto.

El segundo al mejor trabajo acerca de un punto de historia, arqueología, arte antiguo o moderno, historia literaria, folklore, etnografía, biografía, referentes a Galicia, por ser los asuntos de que se ocupó Murguía. Los trabajos que aspiren a este premio no deberán exceder de 35 cuartillas escritas a máquina y por una sola cara.

8.ª El Jurado puede además de los trabajos premiados señalar a la Comisión otros que considere dignos de publicación.

9.ª Los trabajos premiados quedarán propiedad de la Comisión. Los considerados dignos de publicación, podrá aquélla entenderse para ello con sus autores.

10. La publicación de los premios y su entrega se hará en un solemne acto público.

NOTAS.—La Comisión reserva el derecho de aceptar nuevos premios que fueran otorgados por personas o entidades que quisieran instituirlos, siempre que se sujeten a las presentes bases.

Los premios se señalarán con oportunidad por medio de la prensa.

LOS MENDIS.— En viaje de ida a Barcelona: "Arnabal" en Santander; "Axpe" en viaje de Villagarcía a Sevilla; "Artza" en Valencia; "Altube" en Barcelona.

En viaje de regreso a Bilbao: "Araya" en Coruña; "Ayala" navegando de Sevilla a Vigo; "Aya" en Almería; "Anboto" en Bilbao.

EL IDEAL GALLEGO

se vende en Monforte, en la Administración de Loterías de la calle del Cardenal de Dolores Culles y en la Biblioteca de la Estación

COMPAÑIA GENERALE TRASATLANTIQUE

PARA LA HABANA Y VERACRUZ

	3.ª en camarotes	Clase turista	Cámara
A LA HABANA	549,25	910	1.120
A VERACRUZ	592,50	960	1.170

A los precios de Turista y de Cámara, hay que añadir los impuestos.

PARA NUEVA YORK

11 de Junio — Vapor correo — DE GRASSE
10 de Julio — Vapor correo — ROCHAMBEAU

Admite pasajeros de Cámara y Tercera clase en camarotes.

Los pasajeros de tercera clase son servidos en amplios camarotes.
Consignatario: EDUARDO FARIÑA.—Telegramas y telefonemas: FARIÑA.—La Coruña

Sección del Radioescucha

Programas para hoy, 26 de mayo

Madrid

(424'3 m.; 3 kw.; 707 kc.)

8 a 9: Información de todo el mundo.
11: Transmisión de la sesión del Ayuntamiento.

14: Campanadas. Señales horarias. Boletín meteorológico. Información teatral. Concierto. 15,50: Noticias. Indice de conferencias. 16: Fin de la emisión

19: Campanadas. Cotizaciones. "Efemérides del día". Cursillo de conferencias sobre divulgación científica. 20,15: Noticias. 20,30: Fin de la emisión.

21,30: Campanalas. Señales horarias. Información del Congreso. Concierto. sinfónico, 23,45: Noticias de última hora. 24: Campanadas de Gobernación. Cierre de la Estación.

Barcelona

(348 m.; 7'5 kw.; 860 kc.)

7,15 a 8,45: Cultura física. Periódico hablado. 11: Campanadas. Noticias meteorológicas.

13: Discos selectos. 13,30: Información teatral. Continuación de los discos. 14: Información cinematográfica. Actualidades musicales. Concierto. Bolsa del trabajo de E A J I. 15: Sesión radiobenéfica. 16: Fin de la emisión.

18: Concierto. 19: Programa del radioyente. 19,30: Cotizaciones de monedas. 20: Discos selectos. Noticias de prensa.

21: Campanadas. Noticias meteorológicas. Sesión dedicada a la familia del navegante (eventual). Cotizaciones varias. 21,10: Orquesta. 21,20: Danzas modernas. 22: Cuento de Vicente Díez de Tejada leído por su autor. 22,15: Instrumentos de púa. 23: Noticias. Continuación del concierto. Discos selectos. 24: Fin de la emisión.

Valencia

(267 m.; 1'5 kw.; 1.121 kc.)

8: Diario hablado. 13: Audición variada. 13,30: Concierto. Cambios de moneda. 18: Audición variada. 21: Noticias bursátiles. Mercados agrícolas y fruteros. 21,15: Charla literaria. Selección de la zarzuela "La marcha de Cádiz. Noticias. 23: Cierre de la Estación.

Londres Regional

(356 m.; 50 kw.; 842 kc.)

18,30: Programa irlandés: Concierto por el quinteto Leslie Bridgewater. 20: Nuestra hora. Variedades. Concierto de música contempóranea: "Skékely Fono" ("El hilandero"), música de Zoltan Kodaly. 21,15: Noticias varias. 21,20: Discos. 21,45: Música de baile. 23: Cierre de la Estación.

Budapest

(550 m.; 18'5 kw. 545 kc.)

18: Cotizaciones de Bolsa. 18,10: Revista de la prensa extranjera. 18,30: Retransmisión desde la Opera Real Húngara: "El Trovador", ópera en cuatro actos de Verdi. En los entreactos: Revista de prensa de la tarde. Cierre.

Argel

(363'3 m. 13 kw.; 825'3 kc.)

18: Información financiera. Bolsa. Cambios. 18,10: El movimiento del puerto de Argel. 18,15: Boletín agrícola y meteorológico. 18,20: "El cuarto de hora del colono", información agrícola. 18,25: Veinte minutos con Bach y Laverne. 18,45: Boletín de informaciones. 19: Señales horarias. 19,02: Concierto instrumental y vocal de música vienesa. 20,30: Boletín de informaciones. 21: Cierre de la Estación

Bruselas núm. 1

(509 m.; 15 kw.; 58? kc.)

18,15: Charla. 18,30: Periódico hablado. 19: Tribuna del ex combatiente. 19,45: Charla. 20: Concierto por la orquesta sinfónica de la I. N. R. 21: Periódico hablado. 21,10: "El cuarto de hora del radioyente. 21,25: Discos. 22: "La Brabanzona". Cierre de la Estación.

Bucarest

(550 m.; 18'5 kw.; 545 kc.)

18: Periódico hablado. 18,15: concierto orquestal. 19: Conferencia. 19,14: Opera. En los entreactos: Periódico hablado. Cierre de la Estación.

Estrasburgo

(345 m.; 11 kw.; 869 kc.)

18: Charla en alemán. 18,15: "Los elementos productores", conferencia. 18,30: Señales horarias. 18,45: Discos. 19,15: Revista de prensa en lengua alemana. 19,30: Retransmisión desde Metz del concierto dado por la Banda Municipal. En el entreacto: Charla. Revista de la prensa en lengua francesa. 21,30: Cierre de la Estación.

Leipzig

(389'6 m.; 120 kw.; 770 kc.)

18: Feria alemana. (Retransmisión de Colonia). 19,10: "Schlageter", drama de Hanns Johst. 20: Concierto: "Sinfonía número 3, en mi sostenido mayor". Heroica; "Op. 55". Beethoven. Cierre de la Estación.

Praga

(488,6 m.; 120 kw.)

19,05: Concierto sinfónico, por la orquesta del Casino de Teplice Sanof: "Preludio y muerte de Iseo", Wagner; "Concierto doble en la menor para violín y violoncello", Brahms; "Segunda sinfonía en la mayor", Girard: 21: Señales horarias. Ultimas informaciones. Crónica del día. Cierre de la Estación.

Milán

(382 m.; 50 kw.; 904 kc).

18,45: Discos. 19: Comunicados eventuales. Noticias de la 16 etapa de la Vuelta ciclista de Italia. Periódico hablado. Boletín meteorológico. Discos. 19,30: Conferencia sobre Ariosto. 19,45: Noticiario artístico. 20: Concierto sinfónico. Charla. 22: Periódico hablado. Cierre de la Estación.

Madrid

Radio Ibero Americana, E. A. Q.
(extra-corta, 30'40 m.; 20 kw.)

22,30: "Petenera" (pasodoble). "Preludio español", Albéniz. Duo cantado de "La del Soto del Parral". 22,45: Radio crónica. 23: Música variada y canciones. 23,35: Contestación de cartas de radioyentes. 23,40: Conferencia hispanoamericana. 23,45: Música frívola. 24: Fin de la emisión.

Roma

(Onda corta; 25'4 m.; 9 kw.; 11.811 kc.)

18: Periódico del Enit. 18,20: Periódico hablado. 18,30: Noticias deportivas. 19: Señales horarias. Comunicados eventuales. Resumen y comentario de la etapa de este día de la Vuelta a Italia. 19,15: Discos. 19,45: Celebración del Centenario de Ariosto. 20: "La danza de las libélulas", opereta en tres actos, de Lehar. En los intermedios: Charla humorística. Charla sobre Miguel Angel. Después de la opereta: Periódico hablado. Cierre de la Estación.

INCOMPARABLES

LAMPARAS *Iria*

PADRON

(CORUÑA)

COLA DRAGON: Es un producto en polvo, preparado en blanco y en ventiun colores, que mezclado con agua fría, permite obtener una pintura al temple en el momento, de admirable resultado. Está envasado en paquetes precintados desde un kilo en adelante. Con un kilo se pinta una habitación de dos camas. Si hace usted una prueba se convencerá de cuanto decimos. No lo admita más que en paquetes precintados, pues malos comerciantes intentan vender otros productos que no son COLA DRAGON ni sus resultados pueden compararse. ¡OJO! Solamente son legítimos los paquetes precintados. Precio del kilo en blanco una peseta. Los demás colores a 1,50 el kilo. Pídalo en droguerías o a PRODUCTOS DRAGON, Gijón.

Para anunciar

LE INTERESAN SOLO LOS DIARIOS DE

Mayor suscripción

EL IDEAL GALLEGO tiene mayor **número de suscriptores** que el periódico de mayor tirada de Galicia. Puede demostrarlo.

SUS ANUNCIOS, por esta razón, tienen una indiscutible eficiencia.

DEMOSTRACION

EL IDEAL GALLEGO, DIARIO DE MUCHOS MILES DE SUSCRIPCIONES	OTRO DIARIO DE MUCHA VENTA PERO POCAS SUSCRIPCIONES
EL SUSCRIPTOR RECIBE EN SU CASA EL PERIODICO A MUY TEMPRANA HORA	**EL LECTOR ADQUIERE EL DIARIO EN LA CALLE**
Por ello lee el periódico detenidamente.	Sólo dispone para su lectura de cortos instantes. No puede pararse a mirar más que noticias de grandes titulares.
SE ENTERA DE LOS ANUNCIOS	**EL ANUNCIO NO OBTIENE RESULTADO**
EL PERIODICO DEL SUSCRIPTOR SE CONSERVA, DESPUES DE LEIDO	**EL LECTOR ABANDONA EL PERIODICO**
Causa de que todas las personas de la casa no dejen de leerlo a diario, incluso la servidumbre	Generalmente sin leerlo integramente, tan pronto como llega a la oficina o al taller, se deshace de la hoja.
EL ANUNCIO SE DIFUNDE NOTABLEMENTE	**EL ANUNCIO NO OBTIENE RESULTADO**
EL PERIODICO A LA VISTA DE TODOS	**CUALQUIER CIRCUNSTANCIA HACE NULO EL ANUNCIO**
Si el suscriptor es comerciante o simplemente tiene despacho, el periódico está sobre su mesa o mostrador al frente de cuantos clientes le visitan.	En los periódicos de mucha venta y poca suscripción una avería de máquinas, tan frecuente, hace que los paquetes de venta lleguen tarde a sus destinos. Vuelven íntegros a su procedencia, porque no se pueden vender diarios retrasados.
EL ANUNCIO OBTIENE LA MAXIMA DIFUSION	**EL RESULTADO DEL ANUNCIO ES NEGATIVO**

ANUNCIANTES

VUESTRO PERIODICO DEBE SER EL DE MAYOR NUMERO DE

SUSCRIPCIONES

La Coruña.—Año XVII.—Núm. 3.967

Viernes, 26 de Mayo de 1933.

PRECIOS DE SUSCRIPCION
EN LA CORUÑA, AL MES ..... 2'00 PESETAS
EN LA REGION GALLEGA, TRIMESTRE ..... 6'00 "
EXTRANJERO, AL AÑO..... 60'00 "
PAGO ADELANTADO

El Ideal Gallego

EN LA ADMINISTRACION DE ESTE PERIODICO SE RECIBEN ANUNCIOS ECONOMICOS HASTA LAS DIEZ DE LA NOCHE, AL PRECIO DE 5 CENTIMOS LINEA, SIN LIMITACION DE TEXTO

ECOS COMPOSTELANOS

El Día de las Misiones

SANTIAGO, 25.—Se celebró con extraordinaria brillantez en San Francisco el Día de las Misiones Franciscanas.

La fiesta de la Ascensión en la Basílica

SANTIAGO, 25.—Con inusitado esplendor se celebró hoy en nuestra Basílica la conmemoración de la festividad de la Ascensión del Señor. Hubo procesión mitrada funcionando el "botafumeiro". Cantó un motete en el altar de la Soledad la orquesta de capilla.

Después del Evangelio, ocupó la sagrada cátedra el canónigo señor Ruiz Rueda, quien pronunció un magnífico sermón.

Asistieron numerosos fieles.

Necrología

SANTIAGO, 25. — Víctima de penosa enfermedad sufrida con cristiana resignación, falleció ayer en esta ciudad el bondadoso joven don Alejandro Gómez-Ulla Lea.

En la Facultad de Medicina, donde cursaba con gran aprovechamiento sus estudios, causó general sentimiento su muerte entre profesores y alumnos, por lo mucho que se le quería y apreciaba.

Hoy, a las cinco y media de la tarde, fué conducido su cadáver al cementerio general.

El ataúd fué bajado a hombros de sus compañeros de Congregación.

Asistieron además una representación de HH. Maristas, Luises, del que el finado era congregante, y Juventud Católica de Santa Susana, ambos con sus respectivas banderas enlutadas e innumerables personas de todas las clases sociales.

De la carroza pendía una artística corona de flores naturales, con sentida dedicatoria de sus compañeros.

Mañana, a las once, se celebrará en la iglesia de San Francisco el funeral de entierro.

Descanse en paz, y a sus desconsolados padres, hermanos y demás familiares, y en especial a su tío el culto profesor de la Facultad de Medicina don Fernando Alsina, testimoniamos nuestro sincero pesar.

—También falleció en su casa de Santa Cristina una alumna del Magisterio que había pretendido poner fin a su vida, días pasados, por contrariedades amorosas, hecho del que ya dimos cuenta a nuestros lectores.

La feria de la Ascensión

SANTIAGO, 25.—Hoy se celebró la tradicional feria de la Ascensión, viéndose muy concurrida. Se efectuaron bastantes transacciones a bajos precios.

Alumno aventajado

SANTIAGO, 25.—En los exámenes de segundo curso de Mecanografía en la Sociedad Económica obtuvo medalla de plata el joven don Jesús Vázquez Pazos.

Que sea enhorabuena.

De sociedad

SANTIAGO, 25.—Para don Sebastián Rey, fué pedida la mano de la bella señorita Carmen García. La boda se celebrará en breve.

—Regresó de la Habana, don Emilio B. García.

De Madrid, el catedrático de Derecho señor Luño.

—Hoy salió para Puente del Puerto (Camariñas), con motivo de predicar un tríduo, el elocuente orador sagrado Reverendo P. José Figueiras.

Excursión

SANTIAGO, 25.—El próximo domingo saldrá de esta ciudad para Bayona, con motivo del homenaje a don Pedro de Castro, una numerosa excursión de alumnos del Colegio Regional de Sordomudos. Harán el siguiente recorrido: Caldas de Reyes, Pontevedra, Vigo y Bayona; estarán de regreso el lunes de madrugada.

Farmacia del Hospital

SANTIAGO, 25.—Después de haber regresado de Madrid, se hizo cargo de la Dirección de la farmacia del Gran Hospital, el catedrático de Farmacia don César Sobrado.

Colegio Oficial de Doctores y Licenciados

SANTIAGO, 25.—Ayer se recibió en el Colegio Oficial de Doctores y Licenciados en Ciencias y en Letras del distrito de Santiago, un comunicado del ministro de Instrucción Pública en el que se contesta a la petición de este Colegio y otros varios, así como de algunos Institutos, sobre los derechos de los titulados a intervenir en los exámenes, quedando derogada la R. O. de 25 de mayo de 1915 relativa a la constitución de los Tribunales que han de examinar a los alumnos incorporados y libres.

Los escolares que concluyen sus estudios

SANTIAGO, 25.—Se exhiben en un comercio céntrico de esta población dos artísticos cuadros con las respectivas "fotos" de los escolares de Derecho y Farmacia, que finalizan en el presente curso sus estudios académicos. También aparecen sus respectivos catedráticos y varias vistas típicas de la ciudad y de la vida universitaria, obra del conocido fotógrafo "Ksado".

Obras del Stadium

SANTIAGO, 25.—Se procede estos días a construir un muro de contención en las obras del Stadium.

Emisora compostelana

SANTIAGO, 25.—Emisión de sobremesa, a las 14'30:

Parte del servicio meteorológico de la Facultad de Ciencias. Cartelera teatral. Música escogida de estación, que se anunciará oportunamente por el micrófono.

A las 20:

Campanadas horarias de la Catedral. Cotizaciones de Bolsa. Música escogida de la estación, que se anunciará oportunamente por el micrófono.

RESUMEN DE PRENSA

Comentarios a la suspensión del acto de Valladolid

"El Liberal" pide que se divida en tres el Ministerio de Agricultura

MADRID ,25.—Los periódicos de hoy comentan los siguientes asuntos:

"El Debate"

Habla de la suspensión del mitin de Valladolid, y dice que el Gobierno ha sido derrotado por los socialistas, pues así claudica ante la violencia socialista.

Añade que si los agrarios se han visto mediatizados en sus derechos, el Gobierno soporta la más afrentosa mediatización en sus derechos y deberes, y de este incidente sale malparado.

Afirma que para las derechas la suspensión del acto de Valladolid es un éxito magnífico y el reconocimiento de la importancia del mitin que iban a celebrar y cada ciudadano que iba a asistir será un propagandista de la fuerza derechista en Castilla, y de la arbitrariedad ministerial que, por ser crónica, es el agente más eficaz para la reacción, cada día más extensa y pujante, contra el Gobierno.

"A B C"

Trata también del mismo asunto, y cree que el acto se ha suspendido porque no iba a pasar nada, ya que las fuertes legiones castellanas han hecho entrar en razón a los amenazadores, y de aquí la suspensión del mitin a fin de evitar que se patentizara la superioridad y entereza de los agrarios.

Dice que los socialistas están explotando las amenazas y no les conviene arriesgar su prestigio en operaciones imprudentes, pero de todas formas el Gobierno ha hecho mal, ya que autorizando el mitin hubiera conseguido rescatarse de los abusos que mediatizan bochornosamente su acción y ahora serán mayores las dificultades con que tropiece, pues no van a ser los socialistas los únicos que prohiban las propagandas.

"Ahora"

Balanceándose para no caer, dice que la actitud del ministro es discreta, pues ha evitado choques sangrientos, ahora que hace falta averiguar si la autoridad ha puesto en ejecución los resortes de la autoridad para hacer respetar el derecho de reunión.

Luego coloca otra capa de arena diciendo que habría que averiguar si tras el acto político suspendido, existían designios encubiertos.

Seguidamente vuelve con otra capa de cal para decir que la coacción ejercida por las masas obreras pasa de la raya, y más teniendo en el Gobierno a tres ministros socialistas.

A continuación, queriendo estar bien con todo el mundo, dice que la protesta del sector izquierdista tenía alguna causa, aludiendo a la marcha fascista y a la exhibición y poderío de la propaganda de ciertos postulados, y se atreve a pedir que Acción Popular manifieste claramente su pensamiento en cuanto se refiere al régimen.

A este artículo se le titula "Actitudes claras".

"El Sol"

Dedica el comentario a dar un nuevo golpecito a la obstrucción que dice está en la postrimerías a juzgar por la actitud de los radicales.

También hace comentarios, sin dar importancia a la cuestión, de la suspensión del mitin de Valladolid y dice que se trata de cortar el impulso a quienes niegan en sus doctrinas toda idea de libertad y democracia. Así nada menos.

Añade que los diputados iban a un acto francamente fascista.

"El Liberal"

Pide que se reorganice el Gabinete dividiendo en tres el ministerio de Agricultura, que serían Agricultura, Comercio e Industria, y por lo menos los ministerios de Industria y Comercio con dos subsecretarías.

De lo de Valladolid, apenas dice nada.

"La Libertad"

Dice que la suspensión del mitin de Valladolid le produce penosa impresión, por ser partidario de la libertad de ideas y doctrinas.

LIRA (MUROS)

LAS CONFERENCIAS DE LA "MOCEDADE GALEGUISTA"

El domingo, a las seis de la tarde, tuvo lugar la primera conferencia del anunciado ciclo sobre asuntos de interés regional.

Ante un numeroso público, formado principalmente por gente moza, principia el acto con unas breves palabras del presidente de la entidad señor Formoso Piñeiro, disertando seguidamente sobre el tema "La Industria Pesquera en Galicia y su posible cooperativismo", el joven profesor auxiliar de la Universidad de Santiago don Ventura Castro Rial, quien comienza haciendo un esquema histórico de la industria pesquera en Galicia, partiendo del siglo XVI y refiriéndose minuciosamente a las diferentes clases de pesca y aparejos usados hasta la fecha.

Continúa el señor Castro hablando de la exportación y, con tal motivo, se refiere a unos contratos efectuados en el siglo XVII, uno en Corcubión entre un corcubionés y un pontevedrés para mandar a Sevilla cuarenta toneladas de pescada, y otro en Cée entre marineros de Cée, Finisterre y Mugía, para enviar 150 quintales de congrio a Vizcaya.

Dice que el primer fracaso de cooperativismo pesquero está en el "cerco real" o "cedazo", reglamentado por el Gremio de Pescadores de Pontevedra.

Se refiere a los conceptos económicos de cooperativismo, citando las orientaciones utópicas de Owen en Inglatrra y Fourier en Francia. Habla de la emancipación económica y de la lucha contra el intermediario; de la supresión de la explotación del hombre por el hombre citando la encíclica "Rerum Novarum" de León XIII; y del apoyo que a las cooperativas prestaron todas las naciones y nuestra República con los estatutos de cooperativas de 4 de julio de 1931.

La conferencia del señor Castro Rial fué muy aplaudida.

Terminó el acto con unas nuevas frases del señor Formoso, agradeciendo la concurrencia y anunciando la próxima bajo el tema "El arte en la Pesca", que pronunciará el profesor de Arte en la Facultad de Filosofía y Letras don Sebastián González.

La seriedad de las informaciones que publica EL IDEAL GALLEGO le han dado notorio prestigio entre los primeros diarios de nuestra región.

SE COMENTA EN MADRID...

Las sanciones impuestas a un contralmirante y a varios jefes y oficiales de la Armada por asistir a un banquete organizado por elementos del partido radical,--parece que de los treinta marinos arrestados solo once estuvieron presentes al acto--, han dado ocasión a que se promueva una regular marimorena que acaba de tener estado parlamentario. Ni entran ni salen las gentes en la legalidad con que haya podido proceder el distinguido boticario a quien la suerte, caprichosa y mudable como algunas féminas, ha llevado a regentar la cartera de Marina. Hay un precepto constitucional y un cierto artículo de las Ordenanzas o del Código de justicia castrense que les prohibe a los militares la asistencia a actos de carácter político y el ministro ha creído del caso aplicarlos.

Aplicarlos ahora, cuando los incursos en falta están afiliados a determinado partido; porque inaplicados quedaron en otra ocasión en que el jefe militar olvidadizo del Código, de las Ordenanzas y de la Constitución era amigo político del Presidente del Consejo. Está irregularidad en la aplicación de una Ley,--que debe ser igual y la misma para todos los españoles, pero que no lo es--, fué lo que puso de relieve el esclarecimiento de los hechos sancionados por el señor Giral.

Y algo más, la conducta, incongruente por lo menos, de unos gobernantes que fomentaron la indisciplina del ejército con objeto de servirse para sus fines del ejército indisciplinado, que llegaron a enaltecer y a galardonar, no ya la indisciplina sino la traición, y que ahora quieren mantenerla férreamente antes que por otras razones más elevadas por lo que los beneficia.

* * *

Cuando conspiraba contra un régimen al que había jurado fidelidad, para ayudar a derrocarlo, el contralmirante arrestado en la actualidad en un castillo, se vió objeto de mimos y de halagos por los mismos hombres que hoy le imponen un castigo, y no por conspirar, precisamente.

¡Ah!, es que no es el interés del régimen lo que ahora desvela a los gobernantes cuyas miradas no van más allá del propio interés personal o partidista. Haber trabajado por el advenimiento de la República no es ya considerado como mérito si no va avalado y como refrendado por otro mérito, el de la ciega incondicionalidad al Gobierno, que es el que se premia a estas horas, aunque este gubernamentalismo a ultranza signifique escaso fervor por las instituciones.

Por eso un día se desestima el recurso interpuesto por una aristócrata y se confirma la confiscación decretada sobre sus fincas a renglón seguido de reconocer que prestó grandes servicios a la causa de la revolución. Por eso otro día se arresta a un jefe de la Armada, que era republicano cuando no podía serlo sin renunciar previamente a sus grados, por el solo hecho de ser amigo político de un adversario del Gobierno.

Ya no se trata del régimen, sino de la supervivencia de una situación ministerial. Donde las leyes digan República o republicanos debe leerse Azaña y azañistas o socialismo y socialistas. Es contra el antiazañismo y contra el antisocialismo contra lo que se extrema el rigor persecutorio.

Aunque la enemiga al conglomerado socializante gubernamental constituye por sí sola el mejor título de sincero republicanismo.

* * *

Los diputados galleguistas han arremetido contra la política que el Gobierno realiza en Galicia, para la que debe ser una época de dulces añoranzas la de los siete años indignos durante los cuales se le comenzaron a dar unos ferrocarriles que hoy le niegan,--no toda España es Cataluña--, y por los que suspira porque los necesita mucho.

Y uno de ellos, el señor Castelao,--hay que suponer que sin el propósito de descubrir nada que no supieran las gentes--, ha asegurado que en Galicia continúa floreciendo el caciquismo al amparo de la política,--¿caciquil también?--del ministro de la Gobernación.

Pero la cosa no ha tenido otra trascendencia, porque los representantes en Cortes gallegos no han caído en la tentación de explicar porqué vienen apoyando con sus votos a un Gobierno del que tantos agravios tiene la bella tierra que depositó en ellos su confianza otorgándoles su mandato. ¡Porque hay conductas que no se compaginan con las palabras y a la inversa!

A lo mejor,--a lo peor para ellos--, Galicia va a hacerles la pregunta. Y los diputados gallegos se van a ver negros para contestarla satisfactoriamente.

Todo se reducirá a que el cuerpo electoral tome buena nota.

* * *

A la promesa hecha por el señor Casares Quiroga a los elementos agrarios de Castilla de que garantizará el orden público para que pueda celebrarse el acto que tienen anunciado en Valladolid, contesta "El Socialista" insistiendo en que la U. G. T. vallisoletana irá a la huelga general, como tiene anunciado, y aun apelará a la violencia para estorbar el mitin, si es que las autoridades republicanas no saben impedirlo.

¿Qué como pueden sentarse en el mismo banco el señor Casares y los tres ministros socialistas? ¿Qué como puede convivir el de la Gobernación con los ministros representantes de un partido que tamaño conflicto le crea?

Dificililla es la respuesta.

Como no lo explique el nuevo estilo...

O el apego a la cartera...

UN CONTERTULIO.

Crónica ferrolana

LA FLOTILLA DE SUBMARINOS

FERROL 25.—Regresaron al puerto los submarinos "B-1", "B-2", "B-3" y "B-4", que como hemos anticipado, había salido anteayer para efectuar ejercicios de inmersión en alta mar.

LA FESTIVIDAD DEL DIA

FERROL 25.—Con motivo de la festividad de la Ascensión del Señor los templos de la ciudad se vieron abarrotados de fieles.

Siguiendo la tradicional costumbre de años anteriores el comercio cerró sus puertas durante la tarde.

En San Marín del Couto y en el lugar del Lodairo hubo a las once de la mañana la función religiosa a toda orquesta.

También revistió gran brillantez la función religiosa que tuvo lugar en la capilla del Lodairo, en Franza.

DISPOSICIONES DE MARINA

FERROL 25. Han sido designados para proceder a la recepción del Canal de Experiencias Hidronámicas del Pardo el general de división de ingenieros de la Armada don Francisco Díaz Aparicio y el general de brigada de Intendencia de la misma don Francisco Pérez Barry.

Idem nombrado instructor de analfabetos en el crucero "Almirante Cervera" el auxiliar primero de oficinas y archivos de la Armada don Emilio Domínguez Galeano.

EL "CONTRAMAESTRE CASADO"

FERROL 25.—Se espera en este puerto procedente del de Marín el transporte de guerra "Contramaestre Casado".

NECROLOGIA

FERROL 25.—Falleció en esta ciudad el alto funcionario de la Sociedad Española de Construcción Naval Mr. Oliver A. Ewing, de nacionalidad inglesa.

A su viuda, hijos y demás familiares hacemos llegar el testimonio de nuestro profundo pésame.

— También fué muy sentido en Ferrol el fallecimiento, acaecido en Cádiz, del coronel maquinista de la Armada, ferrolano, don Juan Benito Méndez Maceiras.

A sus hermanos y demás familiares enviamos nuestro sentido pésame.

CURTIS

Los días 27 y 28 se celebrarán en esta villa muy animadas fiestas en honor de San Antonio.

Habrá verbenas, dianas, conciertos, carreras de bicicletas, partido de fútbol entre el equipo Curtis F. C. y otro de Ferrol, etc., etc.

La festividad religiosa consistirá en una misa cantada que se anuncia para las doce de la mañana del día 28.

La animación es grande, y si el tiempo ayuda, las fiestas resultarán un éxito.

HOJAS CLANDESTINAS

FERROL 25.—A las doce de la noche hojas clandestinas de la C. N. T. y la fueron repartidas por la población unas F. A. I. en las que se ataca duramente a la U. G. T. y al alcalde con motivo de la pasada huelga.

La policía sorprendió en el barrio de Esteiro a dos individuos repartiendo dichas hojas a los que detuvo y condujo a la Comisaría de Vigilancia.

Fueron puestos a disposición del Juzgado de instrucción quien ordenó el ingreso de ambos en la cárcel.

La policía detuvo también a Manuel Castro y a otro individuo que al parecer también está complicado en el asunto.

EL PUERTO

FERROL 25.—Entrados: vapor "Río Navia", de Gijón, con carga general y el idem "Cabo Sacratif" de La Coruña con idem.

Salidas.—Vapor "Cabo Sacratif" para Avilés con carga general, idem "Río Navia", para La Coruña, con idem y el idem "Iturri Ripa", para Bilbao, vacío.

MOVIMIENTO DE POBLACION

FERROL 25.—Nacimientos: Raul Salgueiro Gómez y María Teresa Leonardo Pereira.

Defunciones: Oliver A. Ewing, de 48 años y María Lucita Lage de 5 meses.

PRESENTACIONES

FERROL 25.—Debe presentarse en la oficina del Juzgado municipal para recoger unos documentos que le interesan doña Claudia Alicia Suárez Moreno.

MONOS DEL DIA

por BENDAÑA

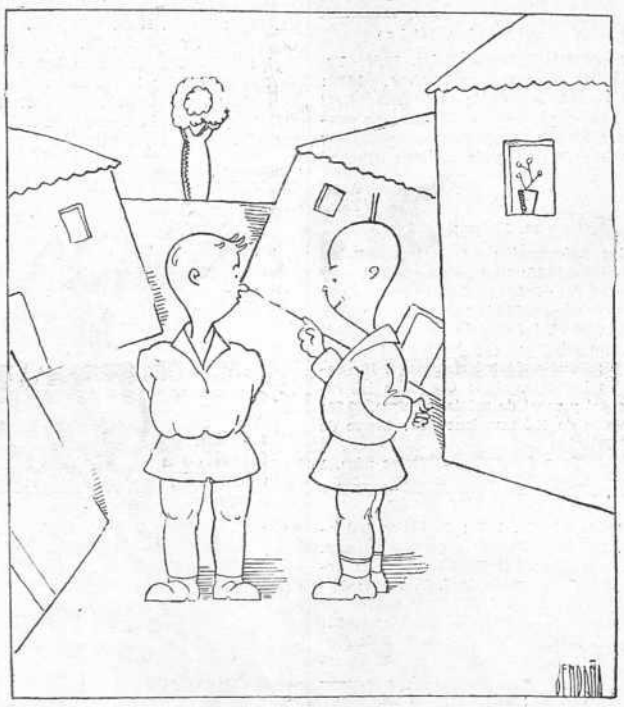

LAS "MISSES" EUROPEAS EN MADRID

—¡Hombre!... bien pueden estar quince días como un mes...

—¿Un mes?... ¡Anda!... ¿pues no habían dicho que estarían lo menos diez "misses"?...

PUERTO DE CORME

EXCURSIÓN ESCOLAR

Constituyó un verdadero acontecimiento en esta villa la excursión escolar organizada el sábado último, 20 del corriente, por el maestro de la Escuela Nacional número 1 de este Puerto, don Roque Pintor, a Borneiro, Puenteceso y Lage, en la que tomaron parte gran número de alumnos de dicha escuela, padres y familiares de los mismos.

Salieron los excursionistas en un ómnibus adornado con gallardetes y flores, llevando consigo la clásica "gaita de fol" y disparando gran número de cohetes y bombas.

Se detuvieron en Puenteceso, saludando a las autoridades y continuaron seguidamente a Borneiro, en donde, después de ascender al empinado monte "da ciudá", pudieron admirar y seguir el curso de las excavaciones allí hechas por la Universidad de Santiago, formando juicio de la importancia de las mismas y recibiendo directa e intuitivamente valiosas lecciones de Historia de la civilización que con entusiasmo inició el señor Pintor.

Prosiguieron viaje a Lage, visitando lo más interesante de esta simpática villa: Ayuntamiento, iglesia, Escuela Nacional y recreándose en su magnífica playa, una de las mejores de Galicia, en la que se hizo una fotografía del grupo.

En la fábrica de caolín estudiaron su mecanismo, funcionamiento y diversas aplicaciones, haciendo acertadísimas exposiciones y aclaraciones los señores Ramos, Vázquez y el encargado de la misma, rivalizando todos en el deseo de ofrecer, en detalle y con claridad, conocimientos a los niños y demás excursionistas.

Fueron unas lecciones prácticas admirables que despertaron interés insuperable y satisfacción plena en todos.

Entre las diversas personas que formaron parte en esta excursión y cooperaron moral y materialmente al éxito de la misma, figuran, principalmente, el competente médico municipal de Corme don Antonio Ramos Gómez, el armador de buques don José Piñeiro Anido, el señor coadjutor de Corme don José Quintáns y Quintáns y el consignatario de buques don Julio Vázquez Conlledo, quienes en los diversos puntos del trayecto y en Lage, obsequiaron espléndidamente a los niños y excursionistas todos con bombones y pastas, sidras y cervezas.

Toda la excursión fué una inagotable fuente y medio de conocimiento y aprendizaje en medio de la mayor animación, alegría y entusiasmo, regresando al anochecer a Corme, en donde la gente joven formó animado baile, utilizando las gaitas y elementos que sirvieron a esta excursión que quedará indeleblemente grabada en la memoria de todos los que tomaron parte en la misma.

Mil plácemes a su organizador y cooperadores, y, en general, a todo el pueblo de Corme, que la acogió con simpatía y aplauso, lo que significa cuanto este honrado y laborioso pueblo se interesa por la cultura, la escuela y el niño.