TIEMPO PARA HOY

Vientos fuertes racheados del tercer cuadrante, cielo nuboso o cubierto, lluvias o chubascos y marejada, sobre todo al alejarse de la costa.

El Ideal Gallego

La Coruña.—Año XX.—Núm. 5.102 — DOMINGO, 21 DE JUNIO DE 1936 — Avenida de Rubine 10. Tf.º: Dirección y Redacción 1177. Admón., 1542

DE AYER A HOY

HOY

9 m.—Iglesia de Santiago: fiesta de la Congregación de San Luis Gonzaga en honor de su Santo Patrono.
10 m.—Plaza de Toros: mitin de conconcentración de la C. N. T.
11 m.—Teatro Rosalía: mitin afirmación sindical de la U. G. T.
7 t.—Iglesia de Santa Lucía: bendición de la bandera e imposición de distintivos de la Juventud Femenina de Acción Católica de la parroquia.

MAÑANA

7 t.—Junta general del Sindicato del ramo de la alimentación.
8 n.—La Terraza: conferencia de don Luis Peña Novo.

AYER

LA CORUÑA.—Parece que se piensa en constituir una Comisión Gestora municipal que sustituya al actual Ayuntamiento. Hoy se celebrará la bendición de la bandera y la imposición de insignias de la Juventud Femenina de Acción Católica de la parroquia de Santa Lucía. Un niño sufre heridas de bastante importancia al despeñarse en el monte de San Pedro. Comienzan a marchar a sus hogares los soldados a los que se han concedido licencias de verano. El expreso de Madrid llegó ayer a La Coruña con tres horas y cuarto de retraso. (Pág. 2).

CINES Y TEATROS.— Estrellita Castro, la "emperaora del cante jondo", es hija de un pontevedrés y ha nacido en las orillas de la ría de Vigo. (Pág. 7).

PARA LA MUJER.—Noticiarios de modas. (Pág. 4).

REGION GALLEGA.— En Pontevedra y por efecto de las lluvias se inunda una casa. Es arrollado y muerto un hombre por el tren en Arcade. En Silleda los trabajadores de las obras del f. c. dan fin a la huelga que tenían planteada. Un hombre en Puentes es apaleado y robado por unos convecinos. Se resuelve en parte la huelga de transportes de Ferrol. La ciudad de Santiago dará un gran contingente de jóvenes católicos a la asamblea de JJ. Católicas de Lugo. (Pág. 5).

HUELGAS.—Mañana se declarará la huelga a bordo de los trasatlánticos "Habana" y "Cristóbal Colón". En el primero que está en Nueva York, han tomado pasaje unos 800 norteamericanos, que caso de irse al paro reclamarán daños y perjuicios. Los obreros de la C. N. T. del ramo de la construcción de Madrid no acuden a la reunión del Jurado mixto, retrasando así las conversaciones para resolver la huelga. Se acuerda la implantación de la jornada de 40 horas en el interior de las minas y la de 44 en el exterior. En Barcelona se registran numerosos actos de sabotaje en los comercios. Termina la huelga general de Valladolid y continúa la de Cádiz. (Pág. 8).

POLITICA.— En unas manifestaciones hechas por el ministro de Justicia se dice que en breve serán convocadas nuevas oposiciones a la Judicatura. Los socialistas piden al Gobierno que se normalicen las relaciones diplomáticas con los Soviets. Prieto ve negro el panorama político y social. La jornada política de ayer careció de interés.

DEPORTES.—Hoy se juega en el campo valenciano de Mestalla, entre el Madrid F. C. y el F. C. Barcelona, la final de la Copa de España de fútbol. También esta tarde, en Riazor, el Deportivo de La Coruña y el Eiriña de Pontevedra se disputarán la final de la Copa de Galicia. Mañana, la prueba ciclista Mondoñedo-Vegadeo-Mondoñedo. (Página 6).

"EL QUE PISE RAYA..."

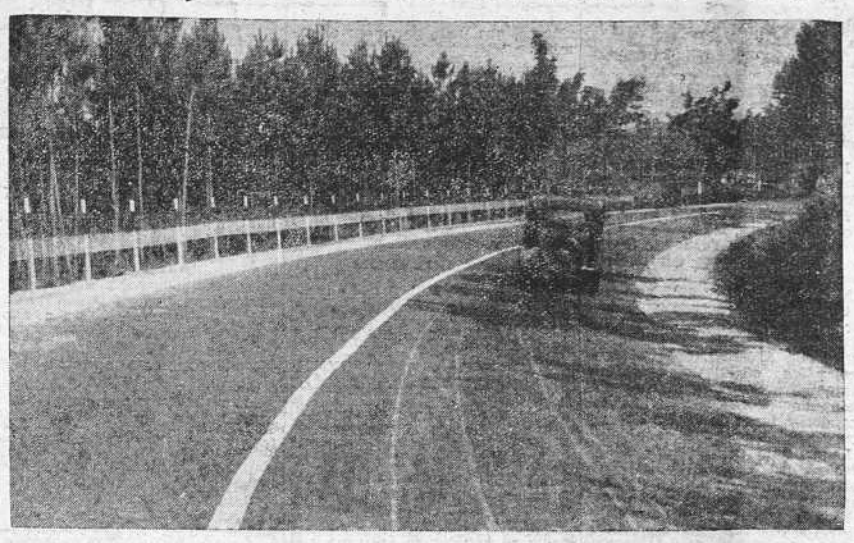

"El que pise raya, panda", dicen los niños cuando juegan a la mariola. Para que los mayores puedan decir algo por el estilo, mientras se lanzan a todo el correr de los veinte caballos, se han trazado en algunas curvas de las carreteras que llegan a nuestra ciudad estas rayas blancas (Foto Blanco).

En una mina de la provincia de Sevilla se produce una explosión de grisú

Diez mineros pierden la vida y otros dos resultan gravemente heridos

La guardia civil y todo el pueblo de Villanueva participan en los trabajos de salvamento

SEVILLA, 20.—Se han tenido noticias esta noche de que en Villanueva de las Minas ha habido una explosión de grisú en una mina de carbón de la compañía de M-Z-A.

Las primeras noticias dicen que ha habido diez muertos y tres heridos graves. El gobernador civil ha salido para dicho pueblo. La explosión tuvo gran importancia y a la boca de la mina han acudido los familiares de los obreros.

Rápidamente han comenzado los trabajos de salvamento en los que cooperan la Guardia civil y los obreros.

SEVILLA, 20.—Se amplian detalles de la explosión ocurrida en Villanueva de las Minas. Tuvo lugar a las siete y cuarto de la tarde en la mina "La Reunión, propiedad de la compañía M. Z. A. Se ha confirmado que han resultado diez mineros muertos y dos gravísimamente heridos. En el momento de ocurrir la explosión se encontraban en el interior de la mina el relevo de la tarde compuesto por 450 obreros. Tuvo lugar en el pozo número 5, a 600 metros de profundidad en la galería. En ésta había doce hombres, de los cuales solamente dos han resultado con vida, que son Fructuoso López Díaz, con fractura de siete costillas, y Manuel Pavía, que tiene una herida grave en el parietal. Han sido asistidos en el botiquín por los médicos de la compañía. Al ocurrir el accidente se suspendieron inmediatamente los trabajos y todos los obreros se dedicaron a las faenas de salvamento. Los muertos son: Vicente Nieto Venegas, Antonio Cruz Fernández, Plácido González Rodríguez, Claudio Rodríguez Martínez, Antonio Hinojos, Juan Cantero, Rafael Martínez Montero, Rafael Nieto, José González y González, y Juan José Pérez Molinero. Todos son casados, menos José González González.

La explosión fué producida por grisú, pero no se sabe como sobrevino. Se atribuye al mal estado de una lámpara o a alguna chispa desprendida de los martillos de perforación. Las galerías estaban bien ventiladas y los obreros conocían las medidas que habían de tomar contra estas probables explosiones. Los tres ingenieros de la mina llevan a cabo los trabajos de salvamento para extraer a los obreros. Se ignora si habrán muerto por asfixia o aplastamiento y se cree que están a poca profundidad.

El gobernador civil se trasladó al lugar del suceso acompañado por los diputados señores Moya y Fernández y el teniente coronel de la Guardia civil. Participa también en los trabajos de salvamento todo el pueblo. En la mina trabajaban 1.950 hombres en tres turnos de siete horas. Esta es la segunda catástrofe que ocurre en la mina desde que comenzó su explotación. La primera ocurrió hace unos 50 ó 60 años.

El gobernador no ha regresado todavía a Sevilla.

El Colegio de Abogados de Madrid

Conmemora el 340 aniversario de su fundación

MADRID 20. — El Colegio de Abogados de Madrid ha celebrado el CCCXL aniversario de su fundación con varios actos conmemorativos.

Por la mañana en la Iglesia parroquial de Santa Bárbara se celebró un solemne funeral en sufragio de las almas de los colegiados fallecidos al que asistieron la mayor parte de los miembros del Colegio y en el que pronunció una oración fúnebre el diputado señor Molina Nieto

Acto seguido en el salón de actos del Colegio se procedió a la entrega de los premios que este año ha adjudicado el Comité de Cultura. Fueron los premiados don Luis Gabilán, D Obdulio Matilla y D. Luis Filgueira.

Terminado el acto los asistentes se trasladaron al Casino de Madrid donde se celebró un banquete que presidió el decano don Melquiades Alvarez, el fiscal general de la República y los miembros de la Junta de Gobierno. No hubo discursos.

Fallece el vicepresidente de la Compañía Telefónica

MADRID, 20.—Esta tarde a última hora ha fallecido en su domicilio de Madrid a consecuencia de un ataque cardiaco el capitán Mr. Logan N. Roth, vicepresidente de la Internacional Telephone And Telegraph Corporation de Nueva Yory y director general de la Compañía Telefónica Nacional de España. Mr. Roth estaba enfermo hace tres días. El finado nació en Lousiville (Norteamérica) en 1890 Ingresó en la Internacional Telephone al fundarse dicha Compañía hace quince años y ocupó en ella importantes cargos.

Ingeniero de profesión, hizo las instalaciones telefónicas de Norteamérica, Cuba, Italia y algunas de Asia. Durante la Gran Guerra sirvió en las filas del Ejército de su país como ingeniero, otorgándosele el grado de capitán. Vino a España en 1931 y fué nombrado vicepresidente de la Telefónica y no hace mucho director general de la Compañía. Deja viuda y una hija de corta edad. Mañana se verificará el entierro.

Un muerto y un herido grave en un vuelco de automóvil

BURGOS, 20. — Una camioneta de Madrid, conducida por Bernardo Rodríguez, al que acompañaba Remigio Toledo, a unos 20 kilómetros de la ciudad chocó contra un árbol. Remigio resultó muerto y Bernardo gravemente herido.

* * *

BAILEN, 20.—Un camión de la matrícula de San Sebastián, cargado de aceite, por evitar el atropello de una caballería chocó contra el pretil del puente de la carretera general, volcando.

El chofer y el ayudante resultaron con lesiones graves.

La mercancía, valorada en ocho mil pesetas, se perdió totalmente.

Granada pide la capitalidad de Andalucía Oriental

GRANADA 20.—El Ayuntamiento ha acordado que en la Asamblea de representantes de Municipios de las provincias andaluzas, que se celebrará en Sevilla para tratar del Estatuto de la región, se mantenga la necesidad de crear dos regiones y conseguir la capitalidad para Granada de Andalucía oriental.

Entierro del comandante Romero

Asistieron al acto el jefe del Gobierno y varios Ministros

MADRID, 20.—Esta mañana, a las doce, llegó a la Glorieta de Atocha el furgón automóvil que procedente de Almería conducía los restos del comandante don Pedro Romero. Allí esperaba mucho público y elementos oficiales y de los partidos del Frente Popular.

Individuos de las milicias comunistas con camisas azules y correajes en perfecta formación dieron escolta al furgón.

La comitiva siguió hasta la Glorieta de las Pirámides, donde se formó la presidencia del duelo. El cortejo fúnebre siguió a Carabanchel, donde recibió sepultura el cadáver. Detrás del furgón iba un automóvil con coronas. No se registraron incidentes.

* * *

MADRID, 20. — Al entierro del comandante Romero asistieron el presidente del Consejo, los ministros de Obras Públicas, Marina, Trabajo, Hacienda y Agricultura; el teniente coronel Sarabia, en representación del Presidente de la República; el gobernador civil, alcalde, director de Seguridad, y por la Mesa de la Cámara el señor Llopis. El féretro venía envuelto en una bandera tricolor, pero en Madrid la cubrieron con una bandera Roja del Comité provincial del partido comunista.

La Vuelta Ciclista a Cataluña

Gana la penúltima etapa Cañardo

VILLAFRANCA DEL PANADES, 20.—Hoy se corrió la séptima y penúltima etapa de la Vuelta a Cataluña, Tarragona-Villafranca, 49 kilómetros, contra reloj. Resultó vencedor Cañardo, que ha empleado, totalizando el tiempo en el recorrido por carretera y velódromo, 1, 18, 6. Segundo, Bonduel, 1, 18, 22.

Después Escuriet, Van de Veck, Chafer, Destrieux, Izquierdo y Jimeno.

Mañana se correrá la última etapa, que tiene un gran interés, pues en la clasificación general Bonduel, que va el primero, sólo lleva a Cañardo 17 segundos.

LEED Y PROPAGAD EL IDEAL GALLEGO

TEMAS DEL DIA

El orden público

El hecho de que la interpelación de las oposiciones sobre el orden—haya acabado para el Gobierno en una apoteosis puramente parlamentaria ha envanecido más de la cuenta a ciertos periódicos, eternos y nada inteligentes turiferarios de la revolución. La perpetua inconsciencia de tales periódicos les conduce a extremos peregrinos. El primero, el de calificar de "maniobra", encaminada a quebrantar a una mayoría el hecho de que unos grupos, en uso de un derecho y movidos por un deber estricto, lleven al Parlamento los ecos de la calle y pidan que termine un estado de cosas que amenaza con arruinar a España; el segundo, el de servir a claros designios demagógicos con esa apología del discurso de "La Pasionaria", canto a una Asturias roja que puede repetirse cualquier día bajo cualquier Gobierno en el que no figuren ni radicales ni cedistas.

Que la interpelación haya acabado en apoteosis, dentro del aislado recinto de las Cortes, tan raras veces accesible a las realidades del país, no nos sorprende: todo depende del grado de domesticidad a que hayan llegado algunos grupos y de la facilidad en el manejo de aquellos latiguillos que más conmueven la impresionabilidad de ciertos auditorios. Pero los aplausos, los vivas al Frente Popular que en el hemiciclo resonaron, los saludos con que hubo de contestar el jefe del Gobierno, no afectan para nada a la entraña del mal. El problema pervive, y dolorosamente sigue desgarrando la estructura social de nuestra Patria. Dar por resueltas con unas ovaciones realidades tan hondas es repetir el gesto del miedoso que cree ahuyentar las causas de su miedo tapándose la cara, o el del avestruz, que piensa que el peligro del cazador ha desaparecido porque él deje de verlo al meter la cabeza debajo de las alas.

El propio Gobierno ha sabido discriminar perfectamente lo que hay de efectista y de inconsciente en esas ovaciones. Tiene motivos para palpar la realidad de España, sin poner al deseo los impermeables murallones de un recinto cerrado al viento de la calle. Y, dos días después de su presunta apoteosis, recluido en el primer Consejo celebrado, ha vuelto a examinar el problema y ha llegado a la dura conclusión de que es preciso "reforzar, si es posible, la política de gran energía que vaya cortando la inquietud social y permita llegar al restablecimiento absoluto de la normalidad.

Tal reza una referencia oficiosa. Que, por cierto, no está muy conforme con la conducta del propio Gobierno: Hablar de una "política de gran energía" es recurrir al fácil expediente de las frases hechas si no se la acompaña de una clara actuación que comience por devolver a la autoridad su fuero y su prestigio. Y el prestigio y el fuero de la autoridad nada ganan con una política de complacencias, de partidismos, de propias renuncias y

Para el Poder público no puede haber más norma que la Ley, que está por encima de los ciudadanos de cualquier matiz y que debe ser rigurosamente aplicada a quienesquiera que la infrinjan. Pero declararse beligerante frente a estas o a las otras fuerzas, hablar de modo aprioristico y en forma reiterada de intransigencias de tal sector social, sin aclarar previamente el fondo de razón que pueda existir en esa pretendida intransigencia, glorificar a aquellos que se alzaron en armas contra el Estado y sus instituciones, cruzarse de brazos ante la subversión, aceptar despojos inauditos como el del edificio de los "Luises" de La Coruña... será todo lo que se quiera, menos sentar las bases de una autoridad fuerte y respetada, sin la cual no puede haber sociedad, ni normalidad, ni pacificación, ni convivencia.

Hablar en este tono—como lo hicieron en la sesión del martes los oradores de derechas—no es pedir represiones ni excesos de energía. Ni siquiera es traslucir encogimientos de ánimo ante el panorama anárquico de España. Lo de menos sería el desorden—aunque ello ya es bastante—para que levantásemos nuestra angustiada voz, si, detrás del desorden, no viésemos venir las consecuencias. Consecuencias, claro es, que no hemos de constreñir simplemente a lo que de fronteras afuera puedan decir o pensar de nosotros como ciudadanos de un Estado europeo. Es que España camina hacia el caos; es que la sucesión de huelgas y disturbios a nadie benefician y, menos que a nadie, a las masas que se dejan arrastrar a unas y a otros; es que hay regiones enteras donde la producción se empobrece hora por hora; es que vamos derechos a una nivelación social en la que la única característica común será la miseria más irremediable.

Designio de algunas fuerzas sociales y políticas—las que, acogidas a la sombra del Frente Popular, siembran el desorden—es el de destruir el estado presente de cosas para edificar sobre sus escombros otro nuevo sistema social. Pero es que no advierten, porque la ceguera de su propia vesania se lo impide ver, que, de seguir esto, ni aun la edificación de ese nuevo sistema social a que aspiran les será posible, porque pésimo material para construir nada es una economía arruinada y deshecha. Que es el camino que lleva la de España.

Cien "nazis" son condenados en Polonia a quinientos años de reclusión

También Francia va a reorganizar su ejército aéreo

En el puerto de Amberes el lunes se reanudará el trabajo

KATTOWITZ (POLONIA), 20.—Ciento cinco nazis de la Alta Silesia han sido condenados a un total de quinientos años de reclusión, por sus actividades en contra de la política del Gobierno. Catorce de los procesados fueron absueltos. Las penas oscilan de dos a ocho años.

* * *

PARIS, 20.—Un comunicado del Ministerio del Aire anuncia que va a realizarse una reorganización del Ejército aéreo. Su objeto es darle el máximo rendimiento técnico, al mismo tiempo que se realizan economías por medio de la reagrupación de las diversas escuelas de instrucción y perfeccionamiento.

* * *

PARIS, 20.—A raíz del discurso del ministro de Hacienda, el mercado de cambios registraba esta mañana un alivio acentuado.

* * *

DUBLIN, 20.—La señora de Baldwin ha presidido la ceremonia que ha tenido lugar esta mañana, de botar el navío de guerra "Glasgow". Asistió el Emperador de Abisinia.

* * *

PARIS, 20.—En la sesión de la tarde del Senado, el ministro de Hacienda presentó el proyecto de ley aprobado anoche por la Cámara con vistas a obtener del Banco de Francia un margen de seguridad de diez mil millones.

* * *

WASHINGTON, 20.—El Congreso aprobó un informe del Comité competente que prevé el aumento de los aviones del Ejército de 1.800 a 2.320. El proyecto ha sido enviado a Casa Blanca.

LONDRES, 20.—¿Será seguido el ejemplo de las huelgas por Inglaterra? Parece que se dibuja una seria amenaza en este sentido entre cientos de pequeños funcionarios de los Arsenales y de los Docks cuyas reivindicaciones de salarios no son satisfechas, especialmente en el Arsenal Woolwich y en el Real Dock Yards que cuentan con más de quince mil hombres. Otra amenaza de huelga ha aparecido entre los ingenieros y mecánicos de las diversas fábricas de Aeronáutica.

Ayer en la Conferencia nacional de la Unión de Trabajadores de la Metalurgia y de los mecánicos, los principales delegados declararon que recurrirán a la acción caso de no ser atendidas sus reivindicaciones.

* * *

GINEBRA 20. — Por votación unánime los 123 delegados de la conferencia internacional del Trabajo han aprobado el proyecto de un convenio sobre reclutamiento de obreros indígenas. El convenio tiene por objeto la abolición del trabajo obligatorio del indígena. El proyecto de convenio será enviado a los Gobiernos de las naciones adheridas a la Oficina Internacional del Trabajo, con la recomendación de la conferencia a favor de su aprobación.

* * *

BRUSELAS, 20.—Se ha solucionado la huelga de los trabajadores del puerto de Amberes, habiendo aceptado los huelguistas las cláusulas propuestas por el jefe del Gobierno Van Zeeland, entre las que figuran un aumento en los salarios de doce francos por día. El trabajo se reanudará el lunes. Existe más optimismo con relación con una pronta solución de la mayoría de los restantes conflictos obreros.

* * *

PARIS, 20.—Se han declarado en huelga los encargados del asfalto de las calles de Orange. También se han declarado en huelga los obreros de la edificación.

* * *

PARIS, 20.—Ha quedado descartado el peligro de una huelga en el ramo de la electricidad. Los empleados de las salchicherías se han declarado en huelga.

* * *

NANCY, 20.—A consecuencia de la huelga de camareros, los cafés, hoteles y restaurants están cerrados. La huelga de las industrias químicas ha quedado resuelta.

* * *

NIZA, 20. — El personal de la Compañía de tranvías de Niza y el litoral, se ha declarado en huelga. Los obreros han ocupado los locales.

* * *

BURDEOS, 20.—Los obreros de la Compañía de tranvías se han declarado en huelga y han ocupado los locales.

PICOTAZOS

HOY van a contender en Vigo dos equipos de fútbol titulados "Penasco" y "Gran Peña".

Ya puede ir el árbitro vestido de armadura y metido en un taque. Porque como le pillen en medio la Gran Peña y el Peñasco... ¡lo trituran!

* * *

EL Parlamento no marcha de ninguna manera. Si no fuera por las interpelaciones de la oposición, no tendría de qué ocuparse. En vista de lo cual, el Gobierno ha acordado instar por enésima vez a los grupos de la mayoría para que activen la labor.

Todos sabemos lo inútil de esta instancia. Porque, para hacer que el Parlamento marche, no hay más que un recurso infalible: cerrar la caja el día señalado para el cobro de dietas. Pero no tengan ustedes miedo: el pacto del Frente Popular no llega a tanto.

* * *

SE acaba de constituir en Sevilla un nuevo partido político con el nombre y el lema de "No queremos trabajar".

Es de suponer que, entre las primeras adhesiones recibidas, figuren las de los diputados del Frente Popular y las de los concejales de la mayoría del Ayuntamiento coruñés.

* * *

A causa del tiempo, ha habido que suspender en Madrid la corrida anunciada para el jueves.

¡Hasta los elementos se han concertado con los toreros para acabar con la fiesta nacional!

* * *

A Marlene Dietrich, que reside en el Estado norteamericano de Arizona, le han regalado un camello.

¡Ay, si cundiera esta costumbre!... ¡Cuántos "camellos" nos quitaríamos de encima!...

* * *

TENEMOS una enorme curiosidad por saber quiénes fueron los "agentes provocadores" o los "patronos intransigentes" que vienen perturbando en Valladolid la circulación de trenes hasta el punto de hacer que los de La Coruña lleguen con seis horas y media de retraso.

Porque, para nosotros—cabe duda alguna: la intransigencia patronal y los agentes provocadores tienen la culpa, no sólo de que el correo llegue tarde, sino del ridículo que ha corrido Inglaterra con la aplicación de las sanciones.

Hay que acabar con eso: ¡los prestigios del Frente Popular lo exigen.

* * *

EN Francia quieren acabar con las Ligas.

Caprichos del Frente Popular: en adelante, todo el mundo tendrá que ir con los calcetines caídos.

* * *

A propósito del último Consejo de Ministros, titula un periódico: "Cinco horas de Consejo".

¿No les parece a ustedes que es demasiado aconsejarse, para que luego cada cual haga lo que le venga en gana?

* * *

EL aviador bilbaíno Julián Alegría prepara un "raid" aéreo Bilbao-Buenos Aires-Bilbao, en cien horas.

La verdad es que hay cosas incomprensibles. Y una de ellas es esta de ir hasta Buenos Aires en cincuenta horas y sacar billete de regreso. ¡Con lo bien que debe de estarse ahora en la Argentina!...

* * *

SOLIDARIDAD Obrera, el órgano de la C. N. T., vuelve a comentar la nueva Constitución de la Rusia soviética, y emplea estas palabras textuales: "Después de cuatro lustros de despotismo encarnizado, de predominio de la Checa y de la G. P. U., es difícil admitir la idea de que esos mismos hombres que han cultivado la violencia y ahogado en germen todo intento de manifestación divergente con la línea oscilatoria de la política bolchevique, ofrezcan de repente al pueblo el disfrute de las libertades mínimas reconocidas en cualquier democracia burguesa".

Creemos que esto está más claro que el origen de los fondos que han permitido la publicación de "Claridad".

ESTE NUMERO HA SIDO VISADO POR LA CENSURA

CORUÑA, LA CIUDAD DE CRISTAL

He aquí uno de esos fantásticos efectos de luz que debieran hacer conquistar a La Coruña el título de "ciudad de cristal"... si ya no lo tuviera: la ciudad contemplada desde la bahía, mientras se refleja en el agua embalsada en el muelle de trasatlánticos

NOTICIARIO DE LA CORUÑA

Un niño se despeña en las alturas del monte de San Pedro

Fué asistido de numerosas contusiones y erosiones de alguna importancia

En la tarde de ayer tuvo la desgracia de caerse desde uno de los montículos del Monte de San Pedro hasta las peñas de la orilla del mar, el niño de diez años Juan Calviño.

Conducido a la Casa de Socorro del Hospital fué asistido de erosiones, contusiones tn distintas partes del cuerpo y conmoción cerebral.

Las lesiones fueron calificadas de pronóstico reservado.

AMENAZAS DE MUERTE

Al Juzgado de instrucción de la Audiencia, ha sido denunciado Alvaro Crego Hermida, vecino de la calle de los Olmos núm. 4, por amenazar de muerte a Ulpiano Fernández González, con el que tenía resentimientos de carácter familiar.

SERVICIOS DE LA GUARDIA CIVIL

D. Salvador Nantes González, armador que habita en Palloza número 26, primero, venía desde hace tiempo observando que le faltaban útiles de la pesca de un almacén que posee en Concepción Arenal 5.

Hace poco le robaron varias malletas y otros útiles por valor de 500 pesetas y ahora le desaparecieron 45 madejas de hilo para redes y un asno que tenía en el indicado almacén.

Avisó a la Guardia civil, que encontró en la mañana de ayer una de las malletas en el establecimiento que el industrial Francisco Bazarra posee en la Palloza, quien la había comprado, y el asno en la cuadra propiedad de Elisa Seoane.

Esta declaró que lo había dejado para su cuidado un muchacho desconocido.

El atestado correspondiente fué puesto a disposición del Juzgado de guardia.

— También fué puesto a disposición del Juzgado José Rocha Martínez, vecino de Peruletro, quien causó daños, valorados en sesenta pesetas, en una finca de aquel lugar.

— Fué denunciada al Juzgado María Valiño Conchado, vecina de la Silva de Arriba, por haber hurtado unas aves a su convecina Delfina Lafuente Suárez.

ASISTENCIAS EN LAS CASAS DE SOCORRO

En las Casas de Socorro de esta capital recibieron asistencia las siguientes personas:

En la de Santa Lucía.—Silverio Moreda Cano, Plaza de Lugo 17, herida inciso de cuatro centímetros en la rodilla izquierda; Dolores García Díaz, Castiñeiras de Abajo, herida infectada en un dedo de la mano derecha; José Villaverde, de la Coiramia, herida en la región occipital; Ramón Barros, de la Gaiteira, picadura de insecto en ambas manos; Teresa Aldao, Avenida de Tánger, cortadura en el ojo izquierdo; Carmen Amil, Ramón y Cajal, 19 herida contusa mano derecha y magullamiento dedo índice de la mano izquierda; Manuel Díaz, de Vioño, herida contusa en la mano izquierda; Martín Ferreiro, Avenida de Tánger 6, herida contusa región fronto-parietal; Antonio Lao, Fernández Latorre, 42, herida contusa en la mano derecha; Paulino Pena, Pi y Margall, 16, id

En la del Hospital.—María Luisa López Dafonte, Orzán 27, puntura en la mano derecha; José Laguna Aradas, San Andrés, 126, acceso en el muslo derecho; Fernando Fernández, Real 62, acceso; Luisa Hermida, Recodo del Hospital, 34, herida contusa en la mano derecha y erosiones en la rodilla izquierda; Luís Abelenda Félix, Linares Rivas, 24, herida incisa en la mano izquierda y erosiones en ambos muslos; Angel Babío López, Primero de Mayo 28, herida en la mano derecha; Javier Barturell, Callejón de Cortés, 5, contusión en la rodilla derecha; Jesús Aradas Montenegrado, Orzán 34, herida incisa mano izquierda; Francisco López Rey, Vereda del Polvorín, 42, erosiones en el abdómen y en la nariz; Domingo Gómez Martínez, de la Gaiteira, debilidad; Feliciano Méndez, Vereda del Polvorín, 36, herida en la nariz; Vicente Mascaret, Santa Margarita, 5, contusión en la ceja izquierda y en el pómulo.

Vista de dos causas ante el Tribunal de urgencia

En ambas, las sentencias fueron de conformidad con la petición fiscal

Ante el Tribunal de Urgencia se vió ayer en la sección primera de lo Criminal una causa contra Manuel Escariz Pombo, procedente del Juzgado de Santiago.

El día 7 de mayo de 1936, cuando el guardia municipal don Miguel San Martín, se acercó al procesado, que en estado de embriaguez molestaba a los transeuntes, para requerirle a continuar su camino, éste en vez de obedecerle lo insultó y amenazó.

El abogado fiscal señor Alonso Pérez Hickman solicitó se le impusiesen a Escariz Pombo, dos meses y un día de arresto mayor, pena que le fué impuesta por la Sala.

Defendió el letrado señor Cornide Ferrant.

* * *

Se vió también ayer otra causa de urgencia, en la sección segunda, procedente de Carballo contra Celsa y Pura Pérez Cancela, quienes el 11 de mayo último insultaron a un agente ejecutivo, al que acompañaban testigos y una pareja de la Guardia civil, cuando se personaron en una casa propiedad de la madre de aquéllas para efectuar una diligencia de embargo.

El teniente fiscal señor González Villamil solicitó para cada una de las procesadas un mes y un día de arresto mayor, pena que le fué impuesta por la sala.

Defendió el letrado señor Iglesias Corral.

TRIBUNAL ORDINARIO

Se vió ayer una causa en la sala primera, procedente de Arzúa, contra Eduardo Blanco Moreno, procesado porque el día 19 de abril de 1934, conduciendo por la carretera de Santiago a Curtis, un automóvil de la empresa "Automóviles Santiagueses", al llegar al lugar de Santiso atropelló, por llevar excesiva velocidad, a Josefa Fandiño y al hijo de ésta Benedicto, causándoles graves lesiones que les causaron la muerte.

El auto llevaba la dirección por su mano izquierda, en contra de los reglamentos.

El fiscal señor Alonso Pérez Hickman solicitó se le impusiese al procesado la pena de 11 meses de prisión menor.

Estuvo encargado de la defensa el abogado señor Romero Peláez.

SEÑALAMIENTOS PARA EL DIA 22

Sala de lo civil.—La Coruña: Don Manuel García con don José García, sobre declaración de propiedad de unos terrenos. Letrados, Iglesias Corral y Molina.

Monforte: Don José López con don Ramón González, sobre reclamación de cantidad. Letrado, Iglesias Corral.

Salas de lo Criminal.—Sección primera.—Betanzos: Aquilino Pardo Rodríguez, sobre daños por imprudencia. Letrado, Durán Urpi.

Ordenes: Pedro del Río, por lesiones. Letrado, Nrieto y Nieto.

Sección segunda.—Ferrol: Filomena López, por lesiones. Letrado, Pérez Barreiro.

Ferrol: José Rodríguez Pita, por robo. Letrado, Puga Ramón.

Vida de sociedad

UNA BODA

Ayer, a las tres de la tarde se celebró en la iglesia parroquial de San Nicolás, y ante el altar artísticamente adornado de la hermosísima imagen de la Dolorosa, ferviente devoción coruñesa, el matrimonial enlace de la encantadora señorita Maruja Escudero Ferro con el oficial de Artillería don Fernando Rodrigo González.

Bendijo la unión el canónigo de esta Colegiata don José Sánchez Mosquera.

Fueron padrinos doña Pilar Ferro de Escudero, madre de la bella desposada, y don Fernando Rodrigo Rodríguez, padre del novio y persona muy prestigiosa de Segovia.

Como testigos actuaron el doctor don Alfonso Abelenda, don José Escudero Monteagudo; el dibujante don Alvaro Cebreiro Martínez, y los oficiales de Artillería compañeros del contrayente, don Fernando González-Valerio Allones, don Alfonso de Castro Bocos y don Rafael López Varela.

La señorita de Escudero estaba preciosa con elegante "toilette" de calle, negra, que realzaba sus encantos y gentileza.

El nuevo matrimonio que salió en viaje nupcial para Segovia y Madrid, fijará su residencia en Tetuán.

La novia celebró días pasados una fiesta como despedida de soltera y ayer después de la solemne ceremonia religiosa, en el domicilio de sus padres se efectuó una grata reunión en la que los invitados fueron obsequiados espléndidamente.

BAUTIZO

Ayer en la iglesia de Santa Lucía fué bautizada la hijita del epidemiólogo del Instituto de Higiene y bacteriólogo del Sanatorio de Oza don José Manuel Pérez Alvarez.

Fueron padrinos el inspector provincial de Sanidad don Ramón Fernández Cid y su bellísima esposa doña María París Colmeiro.

A la nueva cristiana le fué impuesto el nombre de María del Pilar.

Asistieron al religioso acto y después al domicilio de los padres de la neófita, donde fueron espléndida y muy gentilmente obsequiados, los señores de Urgoiti Somovilla Souto Beabis, Andrade, Malde, Fernández Cid, Mendieta, Colmeiro Laforet, Caglao, Risenthal y los abuelos maternos de la bautizada.

MANIFESTACIONES DE SENTIMIENTO

Con motivo del fallecimiento de su hermano, ocurrido en Madrid recibe muchas muestras de pésame la distinguida señorita Ventura Vázquez Vales.

A ellas sumamos las nuestras sentidas y cordiales.

PROXIMA BODA

Mañana se efectuará el matrimonio de la bellísima señorita Fina González Peña con el distinguido secretario dt esta Audiencia don Alejandro de Bustamante.

VIAJEROS

Con sus hermanos los señores de Parga (D. Salvador), está pasando una temporada la señorita santiaguesa Pejo Blanco Rivero, una muchacha preciosa.

— Salió para Sarria la encantadora señorita Marilela Gayoso Cancela.

— Regresó de Orense la bella señorita Victoria Casal Seoane.

— Salió para el Balneario de Cuntis, doña Genoveva Longueira Castro, de Mosquera.

— En el tren expreso de ayer marcharon para Madrid: el coronel de Artillería don Adolfo Torrado; doña Rafaela García, de Alonso, con sus hijitas Angelines, Blanquita y Carlota; la señorita Antoñita Braje Otero; el médico odontólogo D. Domingo Caramés, D. Ruperto de Frutos.

Para Cúrtis, el párroco de Burrifán don José Gómez, y don Manuel Reija, con su hijo don Luis.

Para Guitiriz, D. Manuel Vázquez Río.

También marcharon ayer para Madrid y otras poblaciones, en viaje de novios don Tiberio Miranda con su esposa doña María Gómez y don Fernando Rodrigo con su esposa doña María Escudero.

— Regresó ayer de Madrid, don Tomás Calvo con su esposa.

También llegaron ayer a esta capital: de Bilbao, D. Elías Zabalua Sánchez.

De Barcelona, don Bernardo Soler Martínez.

El expreso con más de tres horas de retraso

Ayer llegó el tren expreso a esta ciudad con tres horas y cuarto de retraso producido por las mismas causas de ayer: la huelga de Valladolid.

Traía el tren 45 minutos más de retraso, que pudo ganar en el camino.

Los conciertos en el Relleno

Programa de las obras que ejecutará la música del regimiento de Infantería número 8, desde las 12 a las 13,30, en el paseo de Méndez Núñez:

Primera parte.—"Brisas de Baralobre", pasodoble, Bárcena; "Cádiz", serenata, Albéniz; "El ama", selección, Guerrero.

Segunda parte. — "Allegretto scherzando de la VIII Sinfonía", Beethoven; "Goyescas", intermedio Granados; "La Gioconda", bailables de la ópera, Ponccielli; "El callejero", pasodoble, M. Díaz.

EL TIEMPO

DATOS LOCALES DE AYER A LAS 22 HORAS

Presión atmosférica 754 mm con tendencia al alza. Viento del S. con velocidad de 7 metros por segundo. Temperatura 15 grados. Máxima 19'6 y mínima 14'2. Cielo cubierto, llovizna, visibilidad buena y marejadilla. Lluvia registrada 4'5 mm.

Datos de observatorios costeros.

Santander: S, casi cubierto, visibilidad buena, mar rizada, temperatura 16.

Gijón: SSO, fresquito, casi cubierto, chubascos, visibilidad regular marejadilla, temperatura 21.

Vares: S, fresquito, cubierto, lluvioso, visibilidad regular, marejada, temperatura 17.

Finisterre: SO, fresquito, mar gruesa del SE., cubierto, horizonte chubascoso y neblinoso, temperatura 17.

Vigo: S, flojo, cubierto, visibilidad buena, marejada, temperatura 15.

Cabo Mayor: S. O. bonancible, cubierto, visibilidad buena, marejadilla, temperatura 24.

Estado general: Aunque los radiogramas meteorológicos son muy incompletos, de ellos se deduce que las presiones altas del Atlántico se encuentran al O. de las Azores, y que se mantienen también sobre la península escandinava.

Las presiones bajas invaden nuestra península, Francia, Inglaterra y Alemania, con un mínimo de 750 mm. al N. de La Coruña. Debe de haber también presiones bajas al O. de Francia.

Registro Civil

Ayer se hicieron en el Registro Civil las siguientes inscripciones:

Distrito de la Audiencia. — Nacimientos: Manuel Otero Romero.

Distrito del Instituto. — Nacimientos: Josefina Fraga Rey y Teresa Sande Vázquez.

De Barcelona, don Bernardo

GESTORA MUNICIPAL EN PERSPECTIVA

Los concejales del Frente Popular no cuentan con la confianza de sus partidos

Se realizan gestiones para que no se paralicen las obras del muelle de trasatlánticos

Para nadie es un secreto el callejón sin salida en que está metida la Corporación municipal de La Coruña. Se ha llegado al punto neurálgico: los presupuestos. La forma anormal e irregular en que empezaron a confeccionarlos alejó del Palacio de la Plaza de María Pita a unos cuantos concejales que, de buena fe y con buena voluntad, vinieron hasta ahora colaborando en la administración de los intereses del pueblo. La eficacia del procedimiento ha sido, pues, negativa.

Los males no paran aquí: asustados por los aumentos que están obligados a consignar para aumento de sueldos y ampliación de plantillas, el alcalde y cuantos le siguen buscan la retirada... o se la imponen. ¿Cómo? Constituyendo una Gestora. ¿Será posible—preguntará el lector—después de cuanto se dijo y se prometió públicamente? Tenemos informes que nos permiten asegurarlo.

Resulta curioso observar cómo el veneno de la "galería" intoxicó a los concejales del Frente Popular y el poco tiempo que fué preciso para dejar al descubierto la teatralidad de las posturas mitinescas.

Pero se concreta todavía más: la Gestora tendrá por misión principal la formación y aprobación de los presupuestos y, según nos dicen, el que lleva la voz cantante en el "fregao" que se prepara es el diputado casarista don Manuel Guzmán, quien moverá los hilos desde detrás de la cortina.

Por otra parte, resulta evidente que los actuales ediles de la mayoría se encuentran en una postura incómoda, ya que—nos consta—están desautorizados por sus respectivos partidos, aunque ello no tomó aún carácter oficioso. Bastaría, por lo tanto, la situación de interinidad en que están colocados para impedirles toda obra fecunda.

Mal comenzaron, y mal terminan. Lo peor para todos es que no serán mejorados por los que hayan de sustituirles.

EL MUELLE DE TRASATLANTICOS

La Alcaldía, en relación con el conflicto que se planteaba por la próxima paralización de las obras del muelle de trasatlánticos, ha recibido un telegrama del director general de Obras Hidráulicas y Puertos, concebido en los siguientes términos:

"Contesto su telegrama de ayer manifestándole que se están realizando las gestiones en el sentido que interesa, y mi impresión es de que no se interrumpirán trabajos en las obras del muelle trasatlántico. Salúdale."

MULTAS DE ABASTOS

Por el Negociado municipal de Mercados, Mataderos y Abastos, y durante la pasada semana fueron impuestas las siguientes multas:

Por expender leche en malas condiciones: doña Carmen Losada Ferreiro, Arteijo, 50 pesetas; doña María Pena Brandariz, Santa María de Vigo, 75; doña María Vázquez Rumbo, Arteijo, 15; doña Carmen Suárez Pérez, Oseiro, 15.

Por usar medida falsa para expender leche: doña Dolores Montes Barros, Lañas-Arteijo, 15 pesetas; doña Perfecta Naya Suárez, Arteijo, 50; doña Elvira Beiljal Mallo, Arteijo, 15.

Por no presentar hoja de existencias de harinas: "La Esperanza", Torre, 18, 50 pesetas.

Por dedicarse a la venta ambulante sin permiso: doña Rosa López, Florida, 18-1.º, 1 peseta.

Decomisos en el Matadero municipal: una ternera y 46 kilos de masas musculares.

Hoy, bendición de bandera de la J. C. Femenina de Santa Lucía

Hoy celebrará la J. Femenina de Acción Católica de la parroquia de Santa Lucía, la bendición de su bandera y se impondrán solemnemente las insignias a las primeras asociadas efectivas de la misma.

Ayer, como piadosa preparación, se reunieron en riguroso y piadoso retiro espiritual las elegidas.

Los actos para hoy, serán: misa de comunión a las nueve, y la función solemne a las siete de la tarde. A ambos actos asistirán todas las JJ. Femeninas de La Coruña y la Juventud Masculina de Santa Lucía, con sus respectivas banderas.

Para mejor orden de los actos, en la misa se reserva para las Juventudes todo el crucero y, por la tarde, lo que señalen las comisionadas del orden.

Las asociadas de las distintas parroquias han de acudir diez minutos antes de las horas señaladas, pues, de lo contrario, sería difícil facilitarles acomodo.

Vida social y obrera

LOS MITINES DE HOY

A las once de la mañana de hoy se celebrará en el teatro Rosalía Castro el mitin de afirmación sindical organizado por la Federación Española de Trabajadores del Crédito y de las Finanzas, que está afecta a la UGT.

Dirigirán la palabra al público Francisco Mazariegos, Rafael Barreiro, Mariano Blanco Ordax, Eduardo Villegas y Julián Hermida.

* * *

Hoy a las diez de la mañana, organizado por la Federación local obrera, se celebrará en nuestra Plaza de Toros un mitin de concentración, en el que se darán a conocer los acuerdos de la última asamblea de la C. N. T.

Tomarán parte los oradores Hernández, de Zaragoza, y García Oliver y Pérez Combina, de Barcelona.

CONVOCATORIAS

Mañana a las 7 de la tarde se reunirá en junta general la sección mercantil de la Alimentación.

* * *

Mañana, a las siete y media de la tarde se reunirá en Junta general extraordinaria la Agrupación Socialista.

La jubilación en los ferrocarriles del Estado, desde los quince años de servicios

Ello en el caso de que, por enfermedad, no puedan desempeñar el cargo de un modo regular

MADRID, 20.—La "Gaceta" publica una orden de Obras públicas disponiendo que la Dirección general de Ferrocarriles podrá jubilar a todo agente, que cuente con 15 años, por lo menos de servicios computables, si por enfermedad se encuentra imposibilitado de continuar prestando servicio regular, y las viudas e hijos de los agentes que fallezcan entre los 15 a los 20 años de servicios tendrán derecho a una pensión igual a la que les hubiera correspondido, caso de hallarse jubilado el agente por imposibilidad física.

El reglamento de los Ferrocarriles explotados por el Estado es aplicable a los agentes procedentes de ferrocarriles caducados o rescatados por el Estado, desde la fecha en que se verificó el rescate. A los agentes les serán computables para los efectos del retiro los años de servicios prestados en las Compañías. También serán computables para los efectos del retiro, viudedad y orfandad los años de servicios prestados anteriormente en las Compañía de ferrocarriles que tengan establecido reglamento de derechos pasivos, a los agentes especializados que, a requerimiento de los representantes de los ferrocarriles del Estado, hayan pasado o pasen a prestar servicio a los explotados por éste.

Una beca gratuita para niña anormal en Madrid

El Instituto Psiquiátrico pedagógico para niños, niñas y jóvenes retrasados mentales, psicopáticos o difíciles, acaba de anunciar un concurso de una plaza gratuita de tratamiento de niña anormal mental, interna.

La plaza es en internado durante un año, prorrogable éste si la dirección lo considerase conveniente. Las peticiones deben dirigirse a dicho Instituto sito en la carretera del Hipódromo a Chamartín, 58, Madrid, durante junio y julio.

Dicha plaza ha de ser solicitada precisamente para niña anormal mental no excesivamente acentuada, de más de cinco años y de menos de diez años y que se halle en verdadera pobreza. Con la solicitud debe acompañarse partida de nacimiento, certificación mental del médico de la localidad y certificado de la Alcaldía respecto al estado económico de la familia.

División sobre la jornada de cuarenta y cuatro horas en el comercio

A pesar del acuerdo tomado por los dependientes de comercio, afectos, a los dos grupos sindicales de esta capital, de no acudir al trabajo desde ayer sábado por la tarde esta determinación no ha tenido la ejecución conjunta que deseaban, porque, según parece, los afectos a la U. G. T. han tomado acuerdos contrarios, no manteniendo la no presentación al trabajo en la tarde de ayer más que los pertenecientes a la C. N. T.

Además, como muchos comercios ya no abrieron ayer por la tarde, no se puede concretar quienes faltaron, ya que en los establecimientos abiertos pudimos ver que en algunos había dependencia y en otros no.

EL CONFLICTO DE LOS VENDEDORES DE PERIODICOS

Ayer tarde celebraron una reunión conjunta tipógrafos y vendedores de periódicos, para buscar solución al conflicto planteado a las Empresas con motivo de la petición, formulada por los últimos, de que se les abone un céntimo más en la comisión que perciben por ejemplar.

Se acordó designar una comisión que se avistará con las representaciones de los dos periódicos locales a fin de estudiar una fórmula de arreglo.

Soldados con licencias trimestrales

Ayer salieron los primeros contingentes, y, entre mañana y pasado, saldrá el resto

Desde ayer, y en los diferentes trenes que salieron de esta capital, marcharon a sus respectivos lugares buen número de soldados de los diversos cuerpos de la guarnición a quienes ha correspondido disfrutar de las licencias de verano recientemente concedidas.

Entre hoy y mañana continuarán marchando el resto de los soldados, en uso de la mencionada licencia.

El anuncio, en ésta u otras planas del periódico, de obras teatrales o cinematográficas, no supone aprobación ni recomendación

La Terraza

HOY, DOMINGO EN ESPAÑOL

EL DESAPARECIDO

A las 3'30 y a 0'15, siempre la mejor infantil. El dinámico REX BELL en su mejor película

EL FUGITIVO DEL OESTE

MAÑANA, LUNES: Florelle y Albert Prejean en el admirable film LA OPERA DE QUA SOUTS (La tragedia de la vida)

FORTUNIO BONANOVA, VILCHES, RAMBAL y otros grandes artistas de nuestro cinema en la superproducción dramática y de misterio

ROSALIA

MAÑANA a los mismos precios

BUTACA: 1'50

reaparición de la COMPAÑIA MONTIJANO

Tarde: 7'30.

MI PADRE

Comedia de risa continua de Muñoz Seca.

Noche: 10'45.

ESTRENO de la comedia dramática

DOÑA TIERRA

del joven novelista y periodista gallego, premio nacional de literatura, D. PEDRO GUIMAREY.

MARTES: Un mar de risas, con la comedia de A. Paso

SOLTERO Y SOLO EN LA VIDA

MIERCOLES: Jocoso estreno de A. Paso

LOS MARTIRES DE ALCALA

Dos horas de continuo jolgorio.

HOY, DOMINGO

SAVOY

Una película cumbre de plena temporada de invierno.

UNA FIESTA EN HOLLYWOOD

EN ESPAÑOL

Por todas las estrellas de la Metro

STAN LAUREL
OLIVER HARDY
LUPE VELEZ
JIMY DURANTE
POLLY MORAN
MICKEY MOUSE

A LOS INCREIBLES PRECIOS QUE RIGEN ACTUALMENTE

4 — 6 — 8 — 10 3/4

MAÑANA, LUNES ULTIMO DIA

MARTES COCKTAIL MUSICAL JACK OAKIE

CINERCULES

El más suntuoso y confortable cinema popular

HOY, DOMINGO

La mejor revista musical del cine sonoro

WONDER-BAR

Por Al Jolson, Kay Francis, Ricardo Cortez, Dolores del Río y Dick Powell

A las 3'30, colosal infantil, en español

EL GUAPO

Por el formidable JAMES CAGNEY

MAÑANA, en ESPAÑOL

La superproducción Metro Goldwyn

EL PRESIDIO

Por Juan de Landa

Rosalía

EMPRESA PEREIRA

HOY: DESPEDIDA de la gran COMPAÑIA DE COMEDIA LIRICA ANDALUZA de la genial y saladísima actriz ESTRELLITA CASTRO

Popular, a las 4'30

Butaca: 2 Pts.

ANA MARIA

por la estrella de la canción ADELINA NAJERA

Tarde: 7'30. - Noche: 10'45

BUTACA: 3 Pts.

ESTRENO COMICO DE GRAN RISA

LA FLOR DE LA MARAVILLA

Formidable creación de ESTRELLITA CASTRO

MAÑANA: Reaparición de la COMPAÑIA MONTIJANO

LINARES - HOY

La más perfecta realización del cine argentino

NOCHES DE BUENOS AIRES

Blanda cadencia de bandoleón en ritmo de tangos y milongas

PRECIOS POPULARISIMOS

A las 4, Butaca 50 Cts.
A las 6, Butaca 70 Cts.
A las 8, Butaca una Pta.
A las 10'45, Butaca 70 Cts.

MAÑANA: ULTIMO DIA

MARTES CUESTA ABAJO CARLOS GARDEL

CINE KIOSCO ALFONSO

MARION DAVIES y BING CROSBY en la grandiosa superproducción METRO en ESPAÑOL

AMORES EN HOLLIWOOD

La revista más sensacional del cinema. Un film lleno de cómicas incidencias

INFANTIL, en el PISO BAJO, a las 3 1/2

LA CHICA DEL DORADO OESTE

MAÑANA, LUNES

MARION NIXON y HENRRIETTA CROSMANN en

PEREGRINOS

Mañana marcha a Portugal el coro "Cántigas d'a Terra"

Mañana emprenderá la marcha para Portugal el coro curuñés "Cántigas d'a Terra" contratado por la Cámara Municipal de aquella ciudad, para tomar parte en las fiestas de San Juan.

Esta colectividad es portadora de un mensaje del alcalde de esta capital para el de Oporto, en el que expresa que nada hay como estas embajadas artísticas para la verdadera marcha espiritual de los pueblos.

La expectación que despertó el anuncio de la visita de "Cántigas da Terra" por aquellas tierras, es enorme, preparándosele por la colonia gallega un entusiasta recibimiento.

LA PLAYA DEL ORZAN

El Orzán arrancó en la rotonda de Miramar cemento y bancos, dejando al descubierto un pedazo de terreno que el Ayuntamiento parece que no tiene prisa en urbanizar (Foto Cancelo).

Llega a Londres el presidente del Comité de sanciones, Sr. Madariaga

La Embajada española publica un comunicado diciendo que la visita es privada

Di Bono es condecorado por su campaña en Africa del Este

LONDRES 20. — El presidente del Comité de sanciones señor de Madariaga se encuentra en la actualidad en Londres. La embajada española ha publicado un comunicado diciendo que la visita del señor Madariaga es totalmente privada.

• • •

LONDRES 20.—El jefe del Gobierno pronunció un discurso en Coltness (Condado de Lamark, Escocia). Declaró que las sanciones son infligidas a una nación para poner término a la guerra y lo son a título de castigo. Solo hay un medio de modificar el curso de lo sacontecimientos que se han producido hasta ahora y este medio es la guerra. No conozco ni una nación europea que esté dispuesta a batirse y estoy convencido por mi parte de que no se pronunciaria actualmente en favor de tal linea de conducta. Hemos abandonado la política de sanciones porque no nos parece útil. Si la Liga hubiera seguido siendo la de antes, comprendiendo a todas las naciones, no se hubiera presentado la actual situación. Si se quiere trabajar para obtener la paz por medio de la seguridad colectiva. Los primeros pasos de esta dirección han de ser nuevos preparativos de guerra.

Sobre la situación personal del señor Eden ministro de asuntos extranjeros dijo: "El señor Eden es hombre rico en ideales y decisión, no retrocede por nada."

• • •

LONDRES, 20.—La Conferencia de la Unión pro Sociedad de Naciones aprobó una moción de lord Cecil en la que se dice que las sanciones contra Italia no han sido puestas a prueba por entero. El diputado conservador Letham preguntó, antes de votarse la moción, si a pesar del riesgo que la Gran Bretaña corría de entrar en una guerra con Italia, la Asamblea se declaraba en favor del mantenimiento de las sanciones.

• • •

LONDRES, 20.—Eden invitará el próximo lunes a almorzar a don Salvador de Madariaga. Probablemente hablarán de las perspectivas de la reunión que se celebrará el día 26 en Ginebra.

• • •

LONDRES, 20.—La decisión del Gobierno británico de abandonar las sanciones ha sido de nuevo violentamente criticado por la Conferencia de la Unión pro Sociedad de Naciones.

• • •

ROMA, 20.—La opinión italiana ha recibido con serena satisfacción la decisión del Gobierno francés de adherirse al levantamiento de las sanciones. Parece que Italia desea ahora que se corra un velo sobre el malestar internacional producido por el asunto abisinio en el que las sanciones han desempeñado un importante papel.

• • •

PARIS, 20. — El embajador de Italia en París ha marchado esta mañana para Roma.

ROMA, 20.—El señor Ciano ha sido ascendido a almirante, y el barón de Aloisi y el senador Marconi a contralmirante de la reserva con arreglo a la ley de 28 de mayo de 1930.

• • •

ROMA, 20.—Se ha conferido al general de Bono la Gran Cruz de la Orden militar de Saboya "por el valor de que dió prueba en la ocupación de Adua, Makalle y Adigrat".

• • •

WASHINGTON, 20.—El Presidente Roosevelt ha revocado las restricciones respecto al comercio norteamericano en Italia y Etiopía, acerca de las cuales durante la guerra los Estados Unidos declaró la más completa neutralidad. La decisión del Presidente norteamericano es debida a la información reciente recibida de los observadores norteamericanos en Etiopía que mantienen que ha terminado definitivamente el estado de guerra entre Italia y Etiopía.

A pesar de esto, el Presidente Roosevelt se ha reservado el reconocimiento del régimen italiano en Abisinia. Muy por el contrario, los Estados Unidos no han reconocido los derechos legales de los italianos sobre el territorio etíope.

• • •

TEGUCIGALPA, 20.—Hoy se ha publicado un decreto en virtud del cual se anuncia que Honduras se retira de la Sociedad de Naciones.

MONDARIZ
FUENTES DE GANDARA Y TRONCOSO
INSUSTITUIBLE AGUA DE MESA

LA TOJA
PASTA DENTIFRICA
JABON Y CREMA DE AFEITAR
UNICOS EN EL MUNDO

MONDARIZ
DE HIJOS DE PEINADOR, S. A.
ESTOMAGO
INTESTINO
DIABETES
ARTRITISMO
INSUSTITUIBLE AGUA DE MESA

INGRESO EN LA UNIVERSIDAD
Gran éxito en todas las convocatorias
ACADEMIA COLEGIO GALICIA

AGUAS DE INCIO
CURAN RAPIDAMENTE
LA ANEMIA
CLOROSIS, CLORO, ANEMIA, PALIDECES Y DESARREGLOS MENSTRUALES

El cardenal Primado, restablecido

TOLEDO 20.—El Cardenal Primado ya ha abandonado el lecho donde le ha retenido últimamente una indisposición.

El comandante Pérez Farrás pide el retiro

BARCELONA 20.—El comandante Pérez Farrás ha cursado una instancia al Ministerio de la Guerra solicitando el retiro. Parece que esta actitud facilitará el reingreso en el Ejército de los restantes militares procesados por los sucesos de octubre. No obstante se asegura que la mayoría de estos militares no se avienen a ello y así lo han manifestado al señor Companys.

Gorki es enterrado en la muralla del Kremlin

MOSCU, 20.—El famoso escritor Máximo Gorki ha sido enterrado en la muralla del Kremlin, detrás de la tumba de Lenin. La comitiva fúnebre partió del salón de las columnas, donde había estado expuesta la urna que contenía las cenizas del escritor. La comitiva atravesó la Plaza Roja, precedida de un cortejo de 150 personas que llevaban flores. Stalin formaba parte del cortejo. Una banda militar tocaba marchas fúnebres y 2.000 soldados cerraban la comitiva. Varios jefes soviéticos pronunciaron discursos necrológicos, después de los cuales la urna fué colocada en el muro.

Mercado de ganados

MADRID ,20. — Impresiones del mercado:

Vacuno.—Debido al poco consumo que hay, el mercado sigue muy abastecido. Las cotizaciones quedan ligeramente sostenidas.

Terneras.—Muchas existencias en cámaras: precios sostenidos.

Lanares.—Para mediados de la próxima semana se contratarán las matanzas del 25 del actual al 5 de julio, al precio aproximado de 3'10 a 3'05 pesetas kilo canal.

Lechales.—Mercado abastecido: precios firmes.

Cerdos.—Se hacen pequeñas contrataciones de los precios actuales, que quedan firmes.

Epidemia de huelgas en Murcia

MURCIA, 20. — El delegado de Trabajo dijo a los informadores que se ha declarado en la provincia una verdadera epidemia de huelgas, todas ellas de carácter ilegal. Citó unas cuantas, y dijo que había que cortar este movimiento.

LA JORNADA EN LAS MINAS

MADRID 20.—Al recibir a los periodistas el ministro de Trabajo les entregó copia del decreto, que mañana aparecerá en la "Gaceta", implantando la jornada de 40 horas en el interior de las minas y 44 en el exterior. Este decreto contribuye a la solución del problema minero por lo que espera seguirá una larga temporada sin conflictos sociales. Respecto a los demás conflictos sociales dijo que la impresión de conjunto es francamente favorable, pues han quedado resueltos las tres cuartas partes de los que había planteados. También se anuncian otros nuevos aunque de escasa importancia. Refiriéndose al conflicto de la construcción, dió cuenta de la reunión celebrada esta mañana por el Jurado mixto circunstancial manifestando que como no habían acudido los tres delegados de la CNT los de la UGT pidieron que se aplazara el entrar a fondo en el asunto hasta la reunión de la tarde para ver si acudían a ella los de la CNT. Se le preguntó sobre el estado del conflicto de los toseros y dijo que todavía no había acuerdo definitivo.

El decreto que facilitó el ministro sobre la jornada en las minas, establece que será de 40 horas para los trabajos subterráneos en las minas de carbón y de 44 en los trabajos externos. Esta disposición entrará en vigor el primero de julio y no implicará reducción alguna en los salarios.

PROXIMA HUELGA

ALICANTE, 20.—Comienzan a llegar numerosos forasteros para las fiestas de las hogueras.

Ayer llegaron los expedicionarios de Orán que fueron recibidos por las autoridades y bandas de música. Mañana llegará un tren de Madrid. El gobernador invocando el espíritu alicantino ha conseguido evitar la huelga de tranvías, pero no la de panaderos en que los de la C. N. T. persisten y amenazan con tomar represalias sobre la U. G. T. si ésta no les secunda.

REGRESAN LOS PATRONOS

OVIEDO, 20.—Han regresado de Madrid los patronos carboneros, después de haber asistido a una reunión de las sociedades carboneras. Se dice que no vienen muy bien impresionados de la solución que el Gobierno da a la huelga minera.

Es un hecho definitivamente probado y sobre el cual no cabe discusión que las bujías gastadas despilfarran un litro de gasolina de cada diez. Sustituya las bujías viejas con nuevas BUJIAS A. C.—las mejores—empleadas como equipo en más del 70 por 100 de automóviles y camiones fabricados en los Estados Unidos.

CONFLICTO RESUELTO

OVIEDO, 20.—El gobernador dijo que había tranquilidad en todo Asturias. Agregó que se había resuelto la huelga del muelle en Gijón y que los pescadores de Luanco habían presentado el oficio de huelga.

AMENAZAN CON LA HUELGA

BURGOS, 20.—Los obreros de la construcción de la UGT y CNT amenazan con la huelga para el día 28, fiesta de San Pedro, si no se les conceden unas mejoras abusivas. Con este motivo la población está indignada.

POR SOLIDARIDAD

BARCELONA 20. — La tripulación del buque "Dómine" se ha solidarizado con la del "Fernando Poo" que está en huelga hace días.

ANUNCIAN LA HUELGA

BARCELONA 20. — Los dependientes de comercio de Lérida anuncian la huelga para el lunes si no se ha resuelto la de sus compañeros de Barcelona para ese día.

En Madrid continúan sin solución los conflictos sociales

Socialistas y comunistas dan por terminado el paro en Cádiz

MADRID, 20.—Continúan en el mismo estado las huelgas de la construcción, madera y vestido. El Jurado mixto circunstancial de la construcción no se pudo reunir hoy por ausencia de los representantes de la C. N. T.

Asistieron sólo los patronos y los obreros de la U. G. T.

Al mediodía se reunió el comité de huelga del ramo y se trató de ir a referendum entre los afiliados para acudir o no al Jurado mixto. Después de gran discusión se acordó ir al referendum mañana para decidir la cuestión.

La huelga de sastres se agrava y se dice que se irá a la huelga general de todo el ramo del vestido si no se resuelve la semana próxima.

TRAFICO FERROVIARIO

MADRID, 20.—Hoy han llegado a Madrid con toda normalidad los trenes de la línea del Norte.

EN GOBERNACION

MADRID 20. — El subsecretario de Gobernación manifestó de madrugada a los periodistas que había recibido un telegrama del gobernador de Sevilla a las 21'45 en el que le comunicaba que "hace una hora en Villanueva de las Minas, en el pozo número 5 de la mina "Reunión" hubo una explosión de grisú a consecuencia de la cual ha habido muertos que se calculan en número de 12. Se efectúan trabajos de salvamento y salgo para el lugar del suceso."

Agregó el Sr. Ossorio y Tafall que según comunicaban de Valencia había terminado el conflicto de Tranvías. Hoy se habían firmado las bases y mañana se reanudaría el trabajo.

TERMINA LA HUELGA EN CADIZ

CADIZ, 20.—Durante la tarde no se ha registrado ningún incidente con motivo de la huelga general. Se han efectuado bastantes coacciones.

A las nueve de la noche se ha facilitado una nota firmada por la UGT y la CNT en la que declaran que, habiendo un principio de arreglo en el conflicto de almadraberos, por cuyo motivo se fué a la huelga general, deben reintegrarse al trabajo todos los afiliados a partir de las doce de la noche. Mañana saldrá un manifiesto suscrito por ambas organizaciones demostrando que la solución dada a la huelga general ha sido sin merma de la dignidad profesional.

El gobernador dijo que una vez terminada la huelga general, se dedicaría intensamente a los conflictos de los tipógrafos y de metalúrgicos de Matagorda, de la Constructora Naval. Existe la impresión de que serán puestos en libertad todos los detenidos con motivo de la huelga general, a excepción de aquellos que se encuentran sujetos a procedimiento judicial.

CLASES DE VERANO
Repaso de asignaturas. Las clases comienzan el 15
ACADEMIA COLEGIO GALICIA

Los campesinos franceses apalean a unos propagandistas comunistas

En la región de París existen todavía 40.000 obreros en paro

PARIS, 20.—Los campesinos de las regiones altas de Auvernes no han querido escuchar a los propagandistas comunistas y socialistas de la Confederación Nacional del Trabajo que pretendían organizarlos sindicalmente. Treinta propagandistas llegaron en bicicleta y penetraron en una fábrica, cerraron las puertas y ordenaron a los obreros que declararan la huelga. Los obreros llamaron a los campesinos que acudieron por centenares, armados con instrumentos de trabajo. Los propagandistas quisieron huir, pero fueron alcanzados y apaleados. Cuatro resultaron heridos gravemente. Las mujeres cerraban las puertas de las casas para que los propagandistas no pudieran refugiarse. En la región de París todavía hay unos 40.000 obreros en huelga.

MONOS DEL DIA

por BENDAÑA

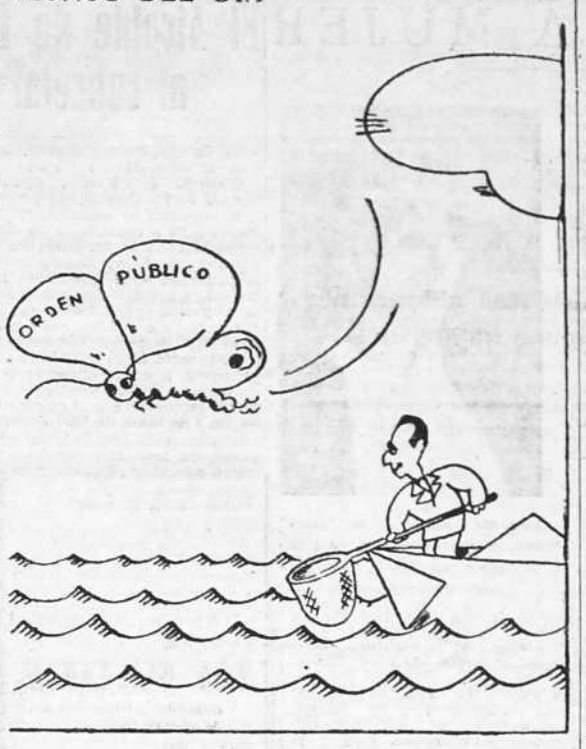

ESTAMPA
—¡La mariposa que voló sobre el mar...!

En Septiembre, Schmelling disputará el campeonato del mundo a Braddock

Un viejo apoderado del boxeador alemán murió con la emoción antes de dar comienzo el combate

Joe Louis estuvo "groggy" desde el cuarto asalto

NUEVA YORK, 20.—La actuación de Schmeling ha causado enorme sensación en el Yanke Stadium. Con esta victoria, el alemán se ha colocado en la posición de primer retador para el campeonato del Mundo. Schemeling aguantó todos los golpes de Louis con tranquilidad, en contra de la opinión de los redactores deportivos que dijeron acabarían con el alemán. Por dos veces derribó al negro, y con esta actuación ha estropeado la carrera de Louis que no había sufrido en 27 combates ninguna derrota. El alemán dejó al negro en tal estado que los ayudantes tuvieron que llevarse al moreno en brazos, hasta el cuarto. Se calcula en cincuenta mil las personas que presenciaron la pelea. Los ingresos se valúan en seiscientos mil dólares.

Bourke falleció en el cuarto de Schmeling, cuando hablaba con éste. Bourke era un viejo apoderado y murió cuando, como decimos, hablaba con el alemán, que se estaba poniendo de nuevo las vendas por imposición del árbitro. En esta situación de ánimo salió el alemán al ring. El cadáver de Bourke quedó en el cuarto cubierto con una sábana.

Si el público hubiera podido adivinar la pelea que resultó, hubiera llenado el Yanke Stadium. El boicot antinazi contribuyó a que el número de espectadores fuera menor de lo fué.

Schmeling ha manifestado que si no hubiera sido por la herida que se produjo en el ojo izquierdo antes de la pelea, habría puesto k. o. a Louis en el cuarto round. A consecuencia de unos golpes que recibió de Louis no pudo apenas ver desde el cuarto round en adelante, de dicho ojo. El manager de Schmeling predijo que su pupilo ganaría por k. o.

El alemán luchará en septiembre en el Yanke Stadium con Braddock para el campeonato del mundo.

Smeling tiene grandes probabilidades, en vista de su forma y la clase tan discutida de Braddock.

JOE QUEDO "GROGGY" EN EL CUARTO ASALTO

NUEVA YORK, 20.—Al empezar el cuarto asalto, Schmeling comenzó a pegar fuerte en la barbilla a Louis, que quedó ya "groggy" y no consiguió reponerse en toda la pelea. En el siguiente asalto, Louis parecía un balón negro, de tan hinchada que tenía la cabeza. En el doce asalto, cayó porque realmente estaba k. o. de pie. Intentó levantarse al golpear con la derecha a Max, pero todo esfuerzo fué inútil.

LA CARRERA DE SCHMELLING

NUEVA YORK 20.—Las apuestas del combate Louis-Schmelling han alcanzado una cifra solo superada por el combate Braddock-Baer. Como dato estadístico puede decirse que este es el combate número 60 librado por Schmelling que en su carrera profesional ha obtenido los siguientes resultados: Ganados por k. o. 36; por puntos catorce; nulos, cuatro; derrotas, 3. Ante el resultado del math se cree que Schmelling luchará contra Braddock para el campeonato del mundo el próximo mes de septiembrt.

He aquí algunas opiniones de boxeadores antes del combate:

Tunney: "Louis ganará en menos de cuatro rouds.

Dempsey hizo idéntico pronóstico.

Sharkey: "Louis es el futuro campeón del mundo de todas las categorías".

El periódico francés "L'Auto" dijo: "El retraso de la pelea por veinticuatro horas representa que se retrasa por dicho tiempo la derrota de Schmilling por k. o.

INCIDENTES EN EL BARRIO NEGRO

NUEVA YORK, 20.—La derrota de Louis ha ocasionado en Harlem, barrio negro de Nueva York, lamentables incidentes. Grupos de negros muy excitados a pesar de que patrullas de la Policía se hallaban de vigilancia, agredieron a varios transeuntes blancos y apedrearon algunos autobuses. También agredieron a la Policía cuando intervino. Ha resultado herido un negro.

FELICITACION DE GOEBBELS

BERLIN, 20.—El doctor Goebbels ha enviado a Schmeling el siguiente telegrama de felicitación:

"Con motivo de su victoria que hemos podido vivir ante nuestros receptores de T. S. H., os envío mi más cálida felicitación. Sé que ha luchado por Alemania. Su victoria es una victoria de Alemania. Estamos orgullosos de usted."

• • •

BERLIN, 20.—El Fuhrer ha enviado un telegrama de felicitación a Max Schmeling. La radiofonía del Reich ha decidido repetir esta noche la difusión del reportaje de las diferentes fases del match Schmeling-Louis.

• • •

NUEVA YORK, 20.—Después de su victoria, Schmeling declaró: "Ha sido una gran victoria porque el contrincante era un gran luchador".

La concurrencia se calcula en sesenta mil personas. Cada boxeador ganó 139.484 dólares.

Schmeling saldrá el martes para Alemania, a bordo del Zeppelin. Permanecerá en Alemania durante la celebración de los Juegos olímpicos, y luego regresará a los Estados Unidos para entrenarse con vistas a su próximo encuentro con Braddock.

CANAS
AGUA DE COLONIA HIGIENICA
LA CARMELA
ELABORACION ESPECIAL
LOPEZ CARO
Invente maravilloso
para volver los cabellos blancos a su color natural a los quince días de darse una fricción diaria. Se aplica con la mano. Puede lavarse la cabeza y hacerse la permanente. Evita la caspa y caída del pelo.
Registrada en Sanidad
DE VENTA EN ESPAÑA, PORTUGAL Y AMERICA.
LABORATORIO CASPE, 32 BARCELONA

EL IDEAL GALLEGO
En la Administración de LOTERIAS número 1, de LUGO, Plaza República, 14, se admiten suscripciones a

95 céntimos
nada más cuesta este nuevo tipo de pastilla económica del famoso Jabón Richelet, creado para que todo el mundo pueda ensayar su eficacia como restaurador de la piel. Cuando usted vea que desaparecen eritemas, granos, erupciones y transpiraciones grasientas, se decidirá a usar para siempre la pastilla grande que sigue vendiéndose a 1,80.
EN PERFUMERIAS, DROGUERIAS FARMACIAS Y BAZARES
JABON RICHELET
LABORATORIO RICHELET
San Bartolomé, 30.-San Sebastián.

Incendio en "El Día Gráfico" de Barcelona

Los daños son grandes, pero el periódico seguirá publicándose

BARCELONA, 20. — A primera hora de la mañana se declaró un importante incendio en los talleres del periódico "El Día Gráfico" que se propagó a las máquinas. Los obreros tuvieron que hacer grandes esfuerzos, con riesgo de su vida, para, utilizando los extintores, sofocar el siniestro, que ha causado importantes pérdidas. No obstante, el periódico continuará publicándose por haber quedado intacta una sala de máquinas.

La campaña autonomista

EN SANTIAGO

SANTIAGO, 20.—Se ha determinado que el próximo jueves se celebre en Santiago un gran mitin de carácter autonomista. El Comité determinará en próxima reunión el lugar y hora más oportunos.

El día 27, fecha en que se había determinado tuviese efecto el acto de que damos cuenta y cuya fecha se ha adelantado tuviese efecto el acto de que damos cuenta y cuya fecha se ha adelantado, tendrá lugar en todas las ciudades, villas y aldeas fiestas de carácter gallego, al objeto de preparar los ánimos para el siguiente día.

EN PONTEVEDRA

PONTEVEDRA, 20.—Se han enviado a los Ayuntamientos de la provincia gran cantidad de carteles murales de cuatro modelos diferentes. También se remesaron tres modelos distintos de hojas acerca de diversos aspectos relacionados con el Estatuto.

Los mitines que ya están organizados son los siguientes:

Domingo, 21, en Meaño y Samieira; en Penadauga, Laro y Silleda; en Aguasantas, Carballedo y Cahcahefiro; en Nigrán.

Lunes, 22, en Ribadumia.

Martes, 23, en Tuy y Barro.

Miércoles, 24, en Valga y Catoira; el Rosal; la Guardia y Tomiño; en Tenorio y en San Jorge; en Redondela y Puenteareas.

Jueves, 25, en Lavadores.

Viernes, 26, en La Estrada y Villagarcía.

Estos mitines se darán con oradores de Pontevedra y Vigo. Están pendientes de señalamiento de fecha una buena cantidad de ellos a realizar en la semana próxima.

Además de estos actos, los Comités locales vienen celebrándolos a diario en las parroquias de su demarcación.

Se propone un impuesto para el toque de campanas

MURCIA, 20.—El concejal federal señor Hernández ha propuesto que se imponga un impuesto al toque de campanas.

EL ANUNCIO QUE DESTACA
no es producto de la casualidad; es el resultado de una buena composición tipográfica, de una colocación especial y de una redacción clara y convincente.
PARA UNA CAMPAÑA EFECTIVA DE PUBLICIDAD MODERNA, DIRIJASE A ESTE DIARIO Y CON GUSTO LE FACILITAREMOS TODA CLASE DE DATOS Y PRESUPUESTOS.

Librería "LINO PEREZ"
MANOLITA PEREZ RODRIGUEZ
Fermín Galán, 43 (antes Real) LA CORUÑA
Colección PUEYO de novelas selectas.—A 2'50 pesetas en rústica y 3'50 encuadernadas en tela.
Jorge Ohnet.—Felipe Perblay.
Hector Malot.—En familia.
M. du Veuzit.—John chauffeur ruso.
M. du Veuzit.—La Condesita.
Miss Braddon.—Violeta.

EN ESTA CASA
SE VENDE Y ADMITEN SUSCRIPCIONES PARA
EL IDEAL GALLEGO

PARA LA MUJER

Parece que el tiempo se muestra menos ceñudo por lo que habrá que reemplazar los baños de agua dulce que implacable y persistentemente nos enviaron las nubes, por los de mar, que darán vigor al organismo y alegría y optimismo a nuestro deprimido espíritu.

Para ello debemos proveernos del indispensable traje de baño, al que como tal no debemos conceder otra importancia que la de que tengan las condiciones de comodidad, consistencia y a la vez ligereza, que permitan la libertad de movimientos sin temor de que algún percance perjudique la integridad del tejido.

Por eso es necesario que el traje de baño sea eso: traje de baño. Y no vestido de playa o andén para exhibirse, ya que esto no resulta ni correcto—principal preocupación de la mujer honesta—, ni bonito, pues la permanencia en el agua, o bien encoge o estira las telas y hace perder o "emborrachar" los colores, un día vivos y vibrantes.

¿Manera de resultar decente y evitar los inconvenientes que señalamos? Preocuparse más de la "toilette" de después de la inmersión. Puede consistir aquélla en el albornoz-bata de tonos y dibujos atrevidos—la tela rayada tendrá gran aceptación—acompañada de sombrillas que armonicen o disuenen de tal manera que del contraste nazca precisamente su elegancia. Pueden llevarse también unas graciosas faldas muy cruzadas abrochadas con un solo botón o cremallera y un bolerito de la misma tela o por completo diferente.

Asimismo son muy favorecedoras y prácticas, unas amplias batas con capucha. Después hay una porción de detalles y accesorios que completan y dan vistosidad al conjunto, pudiendo resultar las mujeres muy guapas y elegantes sin que la moral, la ética y muchas veces la estética, padezcan.

Los vestidos o abrigos que se pongan encima del traje de baño deben de ser confeccionados en géneros un poco fuertecitos para que no traspase la humedad al exterior. Puede ejecutarse en lona, tan en boga actualmente, y que resulta tan elegante como el hilo y no tiene el inconveniente de arrugarse como este tejido; también es muy acertado el "jersey". Para las que van a la playa no a zambullirse en las "verdes ondas", sino a oxigenarse de sales marinas, se ofrece un campo ilimitado a su fantasía.

No deben utilizarse sedas ni otras telas semejantes que además de ser impropias—y la propiedad es el canon del bien vestir—no proporcionan utilidad.

Elegante "canotier" de "picot" marino guarnecido con un grueso nudo o lazo violeta claro. Modelo Jeane Blanchot

El lino, "tolle imprimee", punto y otra mucha variedad de telas en hilo, lana ligera y algodón, serán de lo más apropósito para "ensembles" playeros, en los que la inspiración del dibujo y la riqueza del colorido sustituirán a la fastuosidad del tejido.

Jodelle presenta un abrigo de playa de "crépe" rosa con estampaciones azul marino, blanco, rojo y verde que figuran airosos balandros balanceándose con sus velas desplegadas sobre un mar que transparenta corales y plantas acuáticas; Schiaparelli ofrece un gracioso vestido amarillo cuyos dibujos representan infantiles e ingenuos sombreritos de papel, azules, y este mismo modisto lanza un original vestido rosa todo cubierto de cartas escritas, con sus "estampillas" y todo—como llaman los argentinos a los sellos de correos—con lo que la portadora puede dar a entender que así son de numerosas las misivas que recibe de sus admiradores. Este vestido se acompaña con un salado sombrerito de "cellophane", guarnecido con un lazo azul, que tiene la ventaja de dejar lucir la cabeza de su poseedora sin temor de que el viento descomponga su peinado.

Por último, serán bello complemento de estas "robes" veraniegas grandes sombrerones, cómodas sandalias y bolsos para la labor o la lectura preferida, de las más variadas y caprichosas formas.

EMELE.

Farmacia VIGIL

Está de guardia hoy y durante toda esta semana.
Cantón Grande, 25 - Teléfono, 2427

El Alcalde de La Coruña contesta al concejal Sr. Molina Paz

La Coruña, 20 de junio de 1936

Sr. D. Jesús Molina y Paz.
Concejal del Excmo. Ayuntamiento de La Coruña.

Mi distinguido compañero: Me disponía ya a contestar a su carta fecha 18, recibida por mí al día siguiente, cuando mi sorpresa al verla publicada en la prensa de hoy me obliga a variar los términos de la respuesta, que a modo de explicación me cumple darla, para comenzar lamentando que haya apelado usted a la publicidad en los periódicos a fin de divulgar unas supuestas desconsideraciones que, de ser expuestas a la Alcaldía, hubieran merecido una inmediata aclaración satisfactoria para usted y que, en todo caso, tendrían su marco adecuado en el salón de sesiones, donde siempre se le ha escuchado sin impaciencia y con la merecida atención.

Conste, en primer término, por lo tanto, que nada sabía ni podía suponer el alcalde con relación a su descontento y mucho menos esperaba que éste pudiera trascender de la Casa Consistorial al pueblo, sin que V. esperase por unas horas siquiera mis explicaciones.

El proyecto de Presupuesto municipal orientado en principio por la Comisión de Hacienda y llevado luego al Concejo para su sanción, quedó sobre la Mesa, como usted mismo señala, y consiguientemente, a disposición de todos los señores concejales para su examen. Apremios de tiempo obligaron a presentar dicho proyecto en borrador —cosa por lo demás, nada infrecuente en las prácticas burocráticas—y se aprovechó la prevista circunstancia de ese aplazamiento para ponerlo en limpio. Por esto pudo usted ver dispersos en los pupitres del personal los datos y notas a que alude; pero lo que se estaba haciendo era un mero y cuidadoso traslado de aquel documento económico, sin introducir en él modificación alguna, y la prueba de ello es que las que propongan en su día alguno o algunos de los concejales de la Mayoría republicana habrán de ser presentadas en sesión en la forma usual de enmienda verbal o escrita. Ni hubo, pues, innovaciones ni se regateó a usted el derecho indiscutido a examinar y estudiar el proyecto de presupuesto, porque aun en el caso de que la Secretaría le hubiese señalado alguna dificultad originada por razones circunstanciales de hallarse pendiente el trabajo material de copia, no debe usted olvidar que la Mesa sobre la cual quedó el documento la constituyen de modo conjunto e indivisible la Alcaldía y la Secretaría, y es precisamente a la primera, a la de máxima autoridad, a la que usted no hizo no ya el menor requerimiento sino ni aun la más ligera indicación, que hubiera bastado para que yo dispusiese las mayores facilidades en su obsequio, ahorrando a usted su apelación a la publicidad y a mí el trabajo de esta rectificación.

Con esto creo haber dicho lo necesario; pero queda un último extremo y es el referente al propósito que usted atribuye a la Mayoría de proponer a una de las Comisiones informativas "el nombramiento del personal necesario para el descanso", expresión debida sin duda a un error material, pues notorio es que nombramiento de esta clase no corresponden a las Comisiones ni a las Mayorías sino que son facultad inalienable del Ayuntamiento—que en su día habrá de ejercitarla—y de lo que se ha tratado hasta ahora en las comisiones ha sido sólo de fijar el número de individuos que las nuevas exigencias, derivadas de recientes concesiones sociales, imponen, como abstracción completa de las personas que hayan de ocupar los nuevos cargos.

Y esto es todo, mi distinguido compañero... Tan llano y tan sencillo que de haberse puesto usted al habla con la Alcaldía hubiese quedado aclarado en unos momentos, evitándonos usted y yo el enojo de ventilar ante el público cuestiones que en lo privado—y habiendo buena voluntad de ambas partes, como en este caso ocurre—se resuelven mejor.

Con esta explicación leal y sincera, le renueva su personal aprecio su affmo. y buen amigo q. e. s. m.—*Alfredo Suárez Ferrín*.—Rubricado".

La Junta de Defensa de Madrid contra el Estatuto de Galicia

Dice que cuanto se hace para obtener la autonomía no es más que producto de la ambición y de la hipocresía

MADRID, 20.—La Junta de Defensa de Madrid ha enviado a los periódicos de Madrid una nota en que dice lo siguiente:

Por conducto que la Junta de Defensa de Madrid estima autorizado, recibe de Galicia las noticias que a continuación transcribe, con el propósito no sólo de complacer las demandas que le dirigen para que los obligados a ello las comprueben:

A) Que los únicos que desean el Estatuto son los que forman ese grupo, relativamente exiguo, de propagandistas más atentos a su medro personal que a la prosperidad y engrandecimiento de la comarca, ya que su implantación traería, como consecuencia, su empobrecimiento y su ruina.

B) Que los que opinan en sentido contrario al mencionado grupo, sea por pasividad, sea por convicción de que sus votos han de ser omitidos o falseados al celebrarse el plebiscito, sea porque las circunstancias actuales de amordazamiento no les consienten hacer campañas opuestas, se encuentran en una situación de superioridad, en cuanto al número, pero de inferioridad en lo que se refiere a la libertad de actuación, de exteriorizar el propio criterio que en su mayoría no participa de unos propósitos engañosos que con procedimientos engañosos se están dando a la publicidad.

C) Que si al celebrarse el plebiscito los componentes de las mesas obran honradamente y de buena fe, no escrutando más votos que los realmente emitidos, se verá que el resultado no alcanza, no a las dos terceras partes, sino siquiera a la octava del censo electoral, a pesar de que los directores y "comparsas del espectáculo" cuentan con las corporaciones y entidades del Frente Popular que, por razones de orden político, están obligadas a sumarse al movimiento.

D) Que lo que Galicia quiere es simplemente una amplia descentralización administrativa, conservando la unidad nacional y el sentimiento patriótico que intentan subvertir y ofender esos elementos evidentemente separatistas. Y, entre otras cosas, lo demuestran los vítores a "Galicia libre" con que ponen remate a sus intervenciones los oradores de tanda, y la asistencia de las milicias rojas, con levantamiento de puños y entone de la Internacional.

E) Que sería muy conveniente que por medio de los órganos de difusión que tengan a su alcance —pues la Prensa de aquí está imposibilitada para ello—hicieran comprender al Gobierno, a las Cortes y al resto del país que todo cuanto se hizo, se hace y se hará para obtener el Estatuto, no es más que producto de la ambición y de la hipocresía".

El artículo 42 del Decreto de 22 de noviembre de 1935, en armonía con el artículo sexto de la Ley de 27 de junio de 1934, limita a CINCO MINUTOS por cada hora de programa la radiación de publicidad. El señor ministro de Obras Públicas y Comunicaciones puede obligar a las Estaciones Radioemisoras al cumplimiento de la Ley.

Filgueira Valverde pronuncia en Lugo una conferencia sobre el Estatuto de Galicia

A las divisiones de partido se impondrá el sentido de galleguidad

Pronunció su anunciada conferencia el catedrático señor Filgueira Valverde para definir la posición de las fuerzas de "Derecha Galeguista" ante el Estatuto de Galicia. El orador se expresó en gallego.

GALLEGUISMO Y CATOLICISMO

Filgueira Valverde comenzó aludiendo a la posición especial en que se desenvuelve la campaña estatutista y definiendo la posición de la Derecha Galleguista dentro de la política gallega y su criterio esencialmente católico en la resolución de los graves problemas de la hora actual. Afirmó que las doctrinas de la libertad y de la personalidad mantenidas por el catolicismo han de aplicarse a los pueblos para buscar una salvación del espíritu y de la cultura de occidente en el retorno al patriotismo, en el mantenimiento de las culturas vernáculas, con calor de hogar y sentido tradicional de la vida. Evocó la figura del materialista del internacionalista sin arraigo en una tierra ni en un hogar y el perfil espiritual de las pequeñas patrias realizadoras de un ideal cristiano de la vida.

LA PERSONALIDAD DE GALICIA Y LA CAPACIDAD DE GOBIERNO

Define luego, en una visión de las características del pueblo gallego, la personalidad de nuestra tierra, exaltando el papel creador del ideal cristiano en la vida y en el arte de Galicia. Enfoca el problema de la capacidad del pueblo gallego para gobernarse y combate duramente a los gallegos que ponen en duda esta capacidad. "Afirmar la incapacidad de Galicia, dijo, es afirmar la incapacidad de los gallegos".

Aborda el problema de la competencia de Galicia para la resolución de sus problemas, y pone el ejemplo de los problemas del campo, problemas que el Estado Central puede agravar con disposiciones inadecuadas o desconocer con olvido de nuestras necesidades, pero que los gallegos habrán de abordar eficazmente. Se refiere al "plan La Sota", a los trabajos de Gallástegui, Urquijo, Tafall y otras personalidades dedicadas al estudio de nuestros problemas.

EL AMBIENTE AUTONOMICO Y LA HISPANIDAD

Se refiere a la queja de la falta de ambiente que suele repetirse frecuentemente. Afirma que en Galicia se siente profundamente la galleguidad y el autonomismo. Lo que no se siente, es la hostilidad contra las instituciones, la rivalidad con otros pueblos hispánicos. Si el ambiente estatutista fuera ese ambiente de rebeldía estéril o de orgullo vacuo que algunos parecen desear, la Derecha se opondría al ambiente y al Estatuto.

Galicia cumple un deber hispánico al votar el Estatuto. La tradición pluralista de los pueblos peninsulares es un régimen que supo aunar la libre variedad de las tierras, las razas, las religiones, los fueros y los derechos más distintos, es la verdadera tradición de España, no ese ideal totalitario y unitarista, semejante al que predicaron los afrancesados del neoclasicismo que hoy quiere despertarse, por extraña paradoja, en nombre de las esencias tradicionales de España.

LA ELABORACION DEL ESTATUTO

Si las libertades de los pueblos tienen una tradición hispánica, las libertades hispánicas tienen un origen gallego. Filgueira Valverde evoca las organizaciones autónomas de la vieja Galicia y las instituciones de la Real Audiencia y la Junta del Reino, la amplitud de sus atribuciones y su sentido democrático y corporativista. Hace historia del movimiento de resurgimiento gallego y dice que los gallegos abrieron el camino del retorno a la naturaleza, con el Padre Sarmiento, de la restauración de las ideas tradicionales y de la historia patria, con el romanticismo, del provincialismo primero, del regionalismo después, hasta crear una teoría del "nacionalismo gallego". Brañas, el teórico del "regionalismo", formó a los teóricos catalanes, el anteproyecto de Estatuto de Galicia fué el primero que se elaboró en España y el que sirvió de modelo para los demás.

UN LLAMAMIENTO A LAS GENTES DE DERECHAS

Las derechas deben votar el día 28. Por espíritu de galleguidad, significando que no renuncian a hacer del Estatuto un instrumento de reintegración a la tradición gallega. Para esto es preciso contar hasta con nuestros mismos adversarios, a quienes en un momento determinado se impondrá siempre el sentido de galleguidad, por encima de las divisiones de partido. "Votamos la autonomía para que nadie a pretexto de nuestras viejas libertades contradiga nuestras viejas virtudes".

LA OBLIGACION DEL VOTO EN LAS GENTES DE DERECHA

Los católicos gallegos, tengamos o no la mayoría de la opinión, tenemos en nuestras manos el plebiscito. De nosotros depende que triunfe o que fracase. Por nuestros votos podemos traer el Estatuto. Por nuestra abstención podremos lograr o que el plebiscito sea un fracaso o que sea un fraude. Si es un fracaso, representará un baldón y peligro enorme para Galicia. Si es un fraude, pregonará nuestra indignidad civil y dará motivo a que un partido o un grupo de partidos se atribuyan justamente la plena solución de nuestro problema autonómico. En ningún caso las derechas gallegas pueden contribuir con su abstención a estos resultados. El remedio no está en combatir ahora el Estatuto, que es obra de justicia y de necesidad. Ni absteniéndose, que es obra de cobardía, sino votando, aunque se nos dijese que no se necesitan nuestros votos. Para ganar con el ejercicio del voto ahora, el derecho a la opinión en la futura gobernación de Galicia.

LOS DERECHOS DE LAS MINORIAS POLITICAS EN EL ESTATUTO

Derecha Galleguista no aspira a gobernar Galicia. Se contentará con ayudar a que Galicia sea gobernada. Pero para ejercer este derecho necesita que las derechas gallegas decidan su posición y en esta ocasión solemne en que por primera vez Galicia va a definirse sobre un asunto del máximo interés, sin mezcla de personalismos, en una elección popular, se hagan presentes con espíritu de justicia y de galleguidad.

El discurso de Filgueira Valverde, que fué seguido con un gran interés y apasionadamente comentado, motivó numerosas felicitaciones al dirigente de la "Derecha Galeguista".

El Comité pro Autonomía envía comisionados a los Ayuntamientos

Tendrán la misión de recabar la entrega de las aportaciones municipales

El Comité Central de la Autonomía de Galicia, nos envía la siguiente nota:

"*Aportaciones económicas.*—Cercana la fecha de celebración del plebiscito, la mayoría de los Ayuntamientos acuden al requerimiento del Comité Central, consignando cantidades, que son remitidas a Tesorería, para contribuir a los gastos de propaganda. Muchos Ayuntamientos que han hecho sus consignaciones, no han enviado la comunicación oficial, por lo que se ruega la conveniencia de que lo realicen a la mayor brevedad. Los que han anunciado oficialmente su cooperación son: Lousame, 50 pesetas; Barreiro, 100; Lorenzana, 100; Taboada, 100; Vivero, 500; Fonsagrada, 100; La Coruña, 4.000; Arzua, 100; Dozro, 50; Narón, 50; Trazo, 50; Negreira, 100; Emesa, 50; Cobelo, 100; Sineiz, 1.500; Rodeiro, 100; Lalín, 1.000; Puentecesures, 50; Morana, 100; Moaña, 100; Monfaraiz-Balneario, 100; Saiceda de Caselas, 50; Meis, 50; Villanova-so, 15; Cangas, 200; Pontevedra, 1.000; Marín, 400; Tomino, 250; Puentareas, 300; Mos, 500; Diputación provincial de Orense, 5.000; Allariz, 250; Canedo, 50; Beade, 100; Noguera de Ramuín, 100; Villamarín, 100; Ramiranes, 50; Maside, 100; San Amaro, 50; Ginzo de Limia, 150; Sarreanes, 50; Pinor de Cea, 100; Villamartín de Valdeorras, 1000; Entremo, 23'50; Baños de Molgas, 100; Viñar de Santos, 25; Olmbra, 16; La Bola, 30; La Merca, 50; Cortegada, 25; Cartelle, 50; Beariz, 25; Parada de Sil, 25; Ríos, 50; Saoina, 100; Padrenda, 30; Maceda, 25; Meira, 25; Enfesta, 50; El Ferrol, 4.000.

Los Ayuntamientos que han remitido a la Tesorería las cantidades anunciadas son: Taboada, Silleda, Arzua, La Merca, Villamartín de Valdeorras, Sarreanes, Ginzo de Limia, San Amaro, La Bola, La Coruña, Entrimo, Narón, Molgas, Viñar de Santos, Olmbra, Dozón, Maside, Negreira, Cartelle, Cortegada, Savinao, Mos, Padrende, Maceda, Fonsagrada, Enfesta, Beariz y Canedo.

También se han recibido cantidades donadas por particulares, Sociedades agrarias y donaciones de entusiastas anónimos.

Con el fin de intensificar la recaudación de fondos en los Ayuntamientos que han acordado consignaciones, se desplazaran Comisiones especiales para recabar la entrega de cantidades.

Aprobación del Estatuto.—Faltan contados Ayuntamientos para remitir la certificación de la aprobación del Estatuto, pudiendo afirmarse que su aprobación es propuesta por todos los Ayuntamientos de Galicia.

Conferencia radiada.—En los estudios de Unión Radio Galicia, dió anteayer su anunciada conferencia el joven propagandista gallego don Jaime Vidal Rey. Empieza con un saludo dirigido a todos los jóvenes, saludo fraterno que sirva para saludo fraterno que sirva para Galicia, para conseguir la deseada libertad.

Explica las condiciones de Galicia y su capacidad de autoregidora de sus destinos por el hecho diferenciado de su raza, de su historia, su literatura, por su folklore y por sus costumbres. Tiene un recuerdo cariñoso y emocionado para todos los gallegos que han tenido que recorrer el calvario de la emigración en procura de algo que aquí se les niega, y que son los que en esta hora de Galicia envían por medio de cartas y cables alentadores, todo su afán de que la Tierra sepa redimirse el día 28. Termina con un vibrante llamamiento a la juventud gallega para que el día 27, a la noche, enciendan fogatas en todas las montañas, las del Cebrero y las de Barbanza, las de Finisterre y las afiladas que terminan en el Tecla, en los cotos en los que se levanta la ermita aldeana o el famoso santuario, para que iluminen y alumbren la nueva aurora como una esperanza real, el día 28. Se dirige a los jóvenes universitarios que están al margen del movimiento libertador de Galicia, para que no se avergüencen de sentir los profudos latidos de la raza, invitándoles a subir también a las altas cumbres de las montañas a anunciar en el alborear del día 28 una nueva era de libertad y de justicia para Galicia".

LOS ACTOS DE HOY

El Comité provincial de Autonomía de Galicia, nos remite la siguiente nota:

Después de los mitines de ayer, que se celebraron con el mismo exito que los anteriores, en Bergondo, Villarmayor y Miño, continuará hoy la campaña de propaganda con numerosos actos que se celebrarán en Corcubión, Mugía, Sobrado, Trazo y Tordoya por la mañana, y en Bayo, Camariñas, Curtis, Ordenes, Présaras (Vilasantar), Boimorto, Payosaco (Laracha) y Coristanco, por la tarde.

Los mitines del próximo lunes serán en Pravio y Sésamo, y los del martes en el Portazgo, Cerceda y Corme, todos ellos a las ocho de la tarde.

CONFERENCIAS DE LA PROXIMA SEMANA

El lunes, a las ocho, pronunciará una conferencia en La Terraza el ex-gobernador de Extremadura, don Luis Peña Novo. El martes, el conferenciante será el señor Somoza, y el miércoles don Jaime Quintanilla. Todos estos actos, así como la conferencia que tendrá lugar el jueves, serán radiados por la emisora local. También se radiarán charlas de sobremesa acerca de la Autonomía el martes y viernes. El sábado, víspera del plebiscito, las emisiones de Radio Coruña estarán dedicadas exclusivamente a la propaganda del Estatuto.

Sección médica

Dr. Víctor Fernández Alonso
MEDICINA EN GENERAL
CONSULTAS: DE 4 a 6
SAN ANDRES, 115, PRIMERO
TELEFONO, 1344. — LA CORUÑA

DR. BARCENA
MEDICINA INTERNA
ESPECIALISTA EN ENFERMEDADES DEL ESTOMAGO, INTESTINOS E HIGADO
CONSULTA: De 10 a 1 y de 3 a 8
REAL, 83 2.º — Teléfono 2239
RAYOS X

FRANCISCO GID
COMANDANTE MEDICO
ESPECIALISTA EN ENFERMEDADES DEL RIÑON, VEJIGA, PROSTATA, PIEL, HEMORROIDES, VARICES, SIFILIS
Consulta: de 9 a 1 y de 5 a 7
CASTELAR, 16, 1.º
LA CORUÑA

OCULISTA LLOSADA
Castelar 19
Telf. 1499

DR. SOUTO BEAVIS
ENFERMEDADES DEL RIÑON, VEJIGA, PROSTATA Y URETRA
VENEREO SIFILIS
MEDICO ESPECIALISTA
Pi y Margall, 1. 2.º Consulta de 4 a 6
Horas especiales a petición
Teléfono, 2425
Casa de los Almacenes San Pedro
LINARES RIVAS, 24

DR. FLOREZ DEL CUETO
MEDICINA EN GENERAL
Especialista: Enfermedades del Estómago, Intestinos, Hígado, Nutrición y Sangre
RAYOS X
CANTON PEQUEÑO, 22, primero
Consulta: de 10 a 1

M. SANCHEZ MOSQUERA
OJOS
De 9 y media a 12 y media
Especial para obreros: De 5 y media a 6 y media
Para casos de urgencia, servicio permanente
COMPOSTELA, 6, PRIMERO

ED. LOPEZ LACARRERE
ESPECIALISTA EN
Oídos, Nariz y Garganta
Reanudará la consulta en su clínica de la Plaza de Orense, 2-A, el próximo 2.º de junio.
Horas de consulta:
De 10 a 1, y a las

DR. ALVARO URGOITI
DIRECTOR DEL DISPENSARIO ANTITUBERCULOSO CENTRAL
TUBERCULOSIS, ENFERMEDADES DEL APARATO RESPIRATORIO
CONSULTA: DE 3 A 5
Cantón Pequeño, 1 — S. Blas, 1 (Edificio Banco Pastor)
Teléfono, 1881

VIAS URINARIAS
PIEL, VENEREO, SIFILIS
CANCER-RADIUM
JOSE FOLLA FERNANDEZ
MEDICO ESPECIALISTA
Consulta de 10 a 1 y de 4 a 6
Marcial Adalid, 1, 2.º Edificio Torres y Sáez. (Linares Rivas, 41). La Coruña

DR. TOME ORTIZ
DEL HOSPITAL MILITAR
VENEREO-SIFILITICAS, VEJIGA, PROSTATA
Enfermedades de la MUJER y PARTOS
(DIATERMIA)
CONSULTA: DE 4 a 8.
PLAZA DE LUGO, núm. 7-1.º

CLINICA DEL ESPECIALISTA EN GARGANTA NARIZ Y OIDOS
G. BAQUERO
CONSULTA DE 10 a 1
Plaza de Orense, 8 — Teléfono, 2522

L. SANCHEZ MOSQUERA
OIDOS, NARIZ Y GARGANTA
CONSULTA:
DE 10 A 1 Y DE 5 A 7
COMPOSTELA, número 8, segundo
(Casa Viturro)
Teléfono, 1474

CLINICA ESPECIAL
PARA ENFERMOS DE LA VISTA
DEL ESPECIALISTA
A. BENAVENTE MARTIN
FERROL, 1, PRIMERO

Dr. Leopoldo Calvo
MEDICINA INTERNA
Consulta, de 4 a 7.
Plaza de Lugo, 4-4.º izqda.
LA CORUÑA

CLINICA DE ENFERMEDADES DE LOS NIÑOS
J. Suárez Baqueiro
MEDICO PUERICULTOR
Consulta de 10 a 12 y 4 a 6
San Andrés, 113-1.º, izqda.

T. NUNEZ CORDERO
MEDICO CIRUJANO ESPECIALISTA EX - PRACTICANTE NUMERARIO DEL GRAN HOSPITAL DE SANTIAGO. MEDICINA GENERAL. Enfermedades de la PIEL, VENEREO-SIFILIS y propias de la MUJER
NEURASTENIA
ELECTRICIDAD MEDICA
Consulta: De 10 a 1 y de 4 a 6
San Andrés, 117, 2.º — LA CORUÑA

DR. COLMEIRO LAFORET
Plaza de Lugo, 13, segundo
De 11 a 1 y de 4 a 7
PARTOS, CIRUGIA Y ENFERMEDADES DE LA MUJER

F. PINOLE ARAMBURU
MEDICO
CORAZON Y PULMONES
Consulta: de 10 a 1 y de 3 a 5
Real, núm. 83, segundo

VIAS URINARIAS, PIEL, VENEREO, SIFILIS. CANCER-RADIUM
JOSE FOLLA FERNANDEZ
MEDICO ESPECIALISTA
CONSULTA DE 10 A 1 Y DE 4 A 6
MARCIAL DEL ADALID, 1, 2.º, Edificio Torres y Sáez. (Linares Rivas, 41)
LA CORUÑA

SANATORIO - CONSULTORIO
DE SAN NICOLAS
DIRECTORES:
Eliseo Sández Otero — Matriz y urinarias
Julio Collazo Barreiro — Cirugía
Cirugía general. - ESPECIAL de vientre, vías urinarias y enfermedades propias de la mujer. - Partos
Este establecimiento cuenta con la colaboración de reputados especialistas
Pi y Margall, 8 — Teléfono, 2021

SANATORIO DEL SOCORRO
Dr. PONTE FERREIRO
Diplomado en Cirugía del Instituto Rubio. Operaciones de Cirugía general. Especial de Hernias, Huesos y articulaciones.
Pérez Lugín, 16-17 (Ciudad Jardín). Teléfono, 2300
En este Sanatorio operan también acreditados especialistas.

Sanatorio de la Merced
MEDICINA . CIRUGIA . ESPECIALIDADES
DIRECTORES
José M.ª Ballesteros — Cirugía general, Garganta, nariz y oídos.
José Rojo Moreira — Medicina interna y enfermedades de la nutrición.
Julio Fernández — Partos y enfermedades de la mujer
REGIDO POR HERMANAS MERCEDARIAS DE LA CARIDAD
Cuenta con la cooperación de reputados especialistas
CORREO, 53 - TELEFONO, 1343 — SANTIAGO

†

LA SEÑORA

Doña Angela Bergua Vázquez

VIUDA DE PONTE

HA FALLECIDO EN MADRID EL DIA 22 DE ENERO 1936

R. I. P.

Sus hijos, Celestino y Angelines; hermanos, Ramón, Consuelo y Rosa; hermano político José M.ª Longueira; sobrinos y demás parientes,

RUEGAN a sus amistades se sirvan concurrir a alguna de las misas que, aplicadas a su eterno descanso se celebrarán mañana, lunes, a las ocho y media y nueve de la mañana en el altar de la Virgen del Pilar de la Iglesia de Santa Lucía, por cuyo favor le quedarán eternamente agradecidos.

MARMOLES
JOSE CASAL FERNANDEZ
Trabajos para cementerios, muy económicos. JUAN FLOREZ, 134-136

†

PRIMER ANIVERSARIO
DE LA SEÑORA

DOÑA SOFIA ALVAREZ QUEVEDO

QUE FALLECIO EL 17 DE JUNIO DE 1935

Habiendo recibido los Santos Sacramentos

D. E. P.

Su viudo don Juan Liñares Lamela; su hija doña Benita; hermanos don Vicente, doña Manuela, doña Rosario; hermanos políticos, tíos, primos y demás parientes,

RUEGAN a las personas de su amistad la tengan presente en sus oraciones y asistan a los actos fúnebres de cabo de año que por su eterno descanso se celebrarán en la Iglesia Parroquial de San Jorge el día 22, a las 10; así como a las misas que habrá durante dicho acto en los altares del Carmen y de las Animas, por cuyo favor les anticipan las gracias.

Coruña, 21 Junio 1936.

LA VIDA EN LOS PUEBLOS DE GALICIA

El conflicto de transportes de Ferrol resuelto en parte

Se ha posesionado de su cargo el nuevo coronel del regimiento del Artillería

FERROL, 20. — El conflicto de transportes ha quedado resuelto, excepto con los siguientes patronos: Don Manuel Rañal, don Gonzalo Gil, don Jesús Pita, don José Yáñez y la empresa "La Villalbesa".

NOTAS DE MARINA

FERROL, 20.—Al auxiliar de almacenes de primera don Manuel del Río Mariño se le conceden dos meses de licencia por enfermo para Ferrol y Lugo.

Pasa a prestar servicio al "Libertad" el auxiliar segundo del servicio técnico de la Armada don Ramón Lodeiro.

Se remite al Ministerio instancia del oficial de Infantería de Marina don Ignacio Herrán, que solicita licencia por enfermo.

DE SOCIEDAD

FERROL, 20. — Regresó a Madrid, con su distinguida esposa, el general de la división de Caballería don Cristóbal Peña Abuín.

NUEVO CORONEL DEL REGIMIENTO DE ARTILLERIA

FERROL, 20.—A las once de la mañana de hoy, el general comandante militar de la plaza señor Morales hizo entrega del mando del Regimiento de Artillería de costa número 2 al coronel don Antonio Corsanego. Formó todo el Regimiento, con el estandarte y banda de cornetas.

Con tal motivo cesó en el mando el teniente coronel don José Fano Díaz, que lo desempeñaba accidentalmente.

REGISTRO CIVIL

FERROL, 20.—Nacimientos: Dolores Emilia Núñez García.

Defunciones: Manuel Rivas Prieto, de 51 años, y Andrés Hermida Vilar, de 13.

PETICION DE MANO

FERROL, 20.—Por don Agustín Alvarez, teniente de la Guardia civil, retirado, y para su hijo don Emilio, ha sido pedida la mano de la bella señorita Amalia Rego Freire.

La boda se celebrará en breve.

FARMACIAS, ESTANCOS Y PANADERIA DE GUARDIA

FERROL, 20.—Mañana, domingo, estarán de guardia las farmacias de don Francisco Carro, sita en Castañar, 1, y don Víctor Castro, en Real, 159.

Los estancos que permanecerán abiertos son los siguientes: Real, 113; Real, 65; Galiano, 56; Sol, 144; Plazuela de las Angustias, 16, y calle de la Cárcel Vieja, 18.

A partir de las tres de la tarde solamente permanecerá abierta la panadería de don Salvador Neira.

Un hombre arrollado y muerto por el tren en Arcade (Pontevedra)

La huelga del ferrocarril de Silleda, solucionada

Una casa inundada por las lluvias en Pontevedra

PONTEVEDRA, 20.—El jefe de la estación de Arcade comunica al Gobierno civil que ayer el tren número 828 arrolló en el kilómetro 1'400 a un hombre que quedó muerto en el acto.

INFORMACION DEL GOBIERNO CIVIL

PONTEVEDRA, 20.—La Benemérita de Cangas detuvo a los vecinos de Coiro, Celia Iglesias, de 54 años, y a su hijo Eduardo Iglesias, de 29, marinero, acusados de hurtar once gallinas a su convecina Josefa Abal Nogueira.

— La de Redondela detuvo a la vecina de Muras (Pazos de Borben), Faustina Míguez, reclamada por la Audiencia provincial, para cumplir condena.

UN SUICIDIO

PONTEVEDRA, 20.—La Benemérita de Sangenjo da cuenta de que se suicidó disparándose un tiro de revólver en la sien derecha el vecino de Portonovo Arturo Pérez Cacabelos, de 38 apos de edad, y viudo, ignorándose las causas de su fatal resolución.

DENUNCIA

PONTEVEDRA, 20.—La de Bueu instruyó un atestado contra los jóvenes Agustín Poma Graña y Eladio Bacua Iglesias, de 18 años, a los que los guardias sorprendieron en el monte Piedra de Raposo, transportando dos trozos de pino de los que se habían apoderado en una finca propiedad del vecino de Vigo don Antonio Nores y sita en Beluso.

MANIFESTACIONES DEL GOBERNADOR

PONTEVEDRA, 20. — *Conflictos sociales.*—Dijo hoy el señor Acosta a los periodistas que se había solucionado la huelga que sostenían los obreros del trozo del ferrocarril en construcción en la parte de Silleda, los cuales habían reanudado el trabajo.

— También espera que los obreros de las fábricas de aserrar maderas de la provincia reanuden el trabajo el próximo lunes.

— Esta mañana celebró el gobernador una entrevista con tripulantes de los vapores de la Compañía Sota y Aznar, pertenecientes a la Alianza Marítima, los cuales le manifestaron que tendrán esta noche una conferencia con su organización de Bilbao. Si de esta conferencia no sale la solución del conflicto que tiene inmovilizados en Vigo y Villagarcía varios vapores de dicha compañía, el gobernador se halla redactando ya las disposiciones para que el lunes próximo se descarguen las mercancías que para dichos puertos traían aquellos barcos.

OBRAS EN LA PROVINCIA

PONTEVEDRA, 2p.—El subsecretario del Ministerio de la Gobernación señor Tafall, comunica al gobernador que en el Consejo de ministros celebrado ayer se había aprobado la cantidad de 235.181'17 pesetas para la construcción de un Grupo Escolar en Lalín.

— También se concedió una subvención de 26.000 pesetas para la construcción de la Escuela de Rivera, en Estrada.

LA JUNTA DEL PARO

PONTEVEDRA, 20.—Dijo el señor Acosta, por último, que como presidente de la Junta provincial del Paro y haciendo uso de las facultades que le concede el decreto de su constitución, ha delegado sus funciones en don Alvaro Gil Varela, que sabrá llevar bien este cargo delicado que el gobernador no puede atender por el sinnúmero de cosas a las que tiene que dedicar su atención.

MOVIMIENTO DE PERSONAL

PONTEVEDRA, 20.—Ha sido nombrado administrador de Propiedades de la Delegación de Hacienda de esta provincia el funcionario de la misma don León Mosquera Caballero y tesorero de Hacienda don Octavio Pintos Leis.

A ambos damos la enhorabuena.

EL SANATORIO DE LA LANZADA

PONTEVEDRA, 20.—En la sesión de la Comisión gestora de la Diputación, se trató de asuntos relacionados con el Sanatorio de La Lanzada "Miguel Gil Casares", que dieron lugar a largos y apasionados debates.

En nuestra información de ayer recogimos lo referente al nombramiento de administrador de aquel establecimiento.

Sobre él figuraban en el orden del día: solicitud de don Pedro Díaz Abalo, pidiendo su reposición en el cargo de administrador; instancia de don Manuel Gama Casalderrey, en súplica de que se le nombre para aquel cargo y propuesta de nombramiento con arreglo al acuerdo tomado en la sesión extraordinaria últimamente celebrada.

Como ya hemos anticipado, todo ello se redujo en nombrar administrador, con carácter interino y con la fianza de 5.000 pesetas, al señor Gama, por seis votos contra cuatro.

También se dió cuenta de una proposición de la ponencia sobre plantilla de personal, en todos sus aspectos, de aquel sanatorio.

Según esa proposición, se reduce considerablemente el personal, que queda reducido a lo siguiente: un médico director (D. Javier Andrade); un auxiliar (D. Luis A. Casais), a amortizar; otro auxiliar gratuito (D. Luis González Barcia), no existiendo ningún inconveniente que siga, dado su carácter de gratuidad; un practicante; una enfermera titulada; tres enfermeras para el servicio de salas; un cocinero; dos pinches de cocina; dos lavanderas y un portero.

A esta proposición presenta un voto particular el vocal y delegado en La Lanzada, señor Núñez Búa. Hace resaltar la extraordinaria gravedad de esta proposición de la ponencia, pues entiende, y lo ha visto en la práctica, que todo el personal que existe es absolutamente necesario y al reducirlo, inevitablemente habrían de quebrantarse los buenos servicios que hasta la fecha se llevan a cabo en La Lanzada.

En vista de esta disparidad entre la ponencia y el voto particular, se acuerda que, antes de resolverlo en definitiva, se recaben los informes necesarios y se haga un estudio detenido para resolver en un plazo no superior a quince días.

DE SOCIEDAD

PONTEVEDRA, 20.—A la señora viuda de Lino le ha sido pedida la mano de su bella hija María de las Mercedes, para el joven ingeniero agrónomo, afecto a la Misión Biológica de Galicia, don Miguel Odriozola Pietas. Hicieron la petición los señores de Gallástegui, en nombre del padre del novio. La boda se celebrará en el mes de julio.

CASA INUNDADA

PONTEVEDRA, 20.—Fué tanta la cantidad de agua que en las primeras horas de la noche de ayer cayó sobre esta ciudad, que se inundó una casa del barrio del Corgullón.

Tuvieron que acudir los bomberos para desalojar la vivienda.

Al lugar del suceso acudió el alcalde señor García Filgueira.

En Puentes apalean y roban a un ganadero

La Guardia civil de Puentes da cuenta de que en aquella parroquia y ayuntamiento, ha sido apaleado y robado un vecino.

José Ramón Blanco había sido amenazado diferentes veces por sus convecinos Arturo Cazas Bello, Alfonso González y Manuel Uceira. La noche del suceso, cuando se dirigía de madrugada a su casa José Ramón, le salieron al paso los sujetos citados, que la emprendieron a palos, dejándole sin conocimiento. Ya en el suelo le registraron sus ropas, robándole 2.550 pesetas que llevaba como producto de la venta de unas vacas, más un remanente que tenía en su poder.

La Guardia civil detuvo a los tres sujetos; a Arturo le encontraron encima 625 pesetas. Todos los detenidos niegan su participación en el hecho y ha pasado el asunto al Juzgado.

Santiago dará importante contingente a la Asamblea de Juventudes Católicas de Lugo

SANTIAGO, 20.—Con gran actividad se están llevando a cabo los preparativos para asistir a la próxima Asamblea Regional de Juventud de A. C. que se celebrará en Lugo.

La representación de la Unión Diocesana de Santiago, será, esta vez, numerosa, por exigirlo así las circunstancias presentes.

Con motivo de las pruebas deportivas, el boletín de la U. D., órgano oficial de la Juventud Masculina de A. C. de la Diócesis, hace un llamamiento a todos los jóvenes para que se apresten a intervenir dignamente, al par que da normas para presentarse debidamente.

Hay en esta Asamblea un aspecto de gran interés para Compostela; nos referimos al Congreso de Santiago, Congreso que promete ser un acto apoteósico y que, seguramente, tendrá lugar en los días de las fiestas patronales del próximo año de 1937, Año Santo en Compostela.

RETIRO

SANTIAGO, 20. — Lo tendrá el clero de la ciudad el lunes, a las cinco y media de la tarde, en el Seminario.

UNION DIOCESANA DE MUJERES CATOLICAS

SANTIAGO, 20. — Cursillo para formación de Directivas parroquiales de Acción Católica, organizado por la Unión Diocesana de Mujeres Católicas.

Programa de organización, cuyo desarrollo correrá a cargo de una señorita destacada, propagandista de la Junta Suprema de Madrid.

1.º La Unión Diocesana de Mujeres Católicas: su naturaleza, organización, funcionamiento y secciones. 2.º El Centro Parroquial de Mujeres Católicas: su naturaleza, organización, funcionamiento y secciones. 3.º Elementos directivos de los Centros Parroquiales: sus cualidades, responsabilidad y funciones. 4.º La lección de enseñanza: Círculos de Estudios para la formación de las asociadas y programa de trabajo para el apostolado de la enseñanza. 5.º La Sección de Religión o Piedad y Culto en los Centros parroquiales. 6.º La Sección de Familia o Madres de Familia: programa de formación y apostolado. 7.º La Sección de Moralidad y otros.

Todos los días, además, se celebrará un Círculo de Estudio práctico con objeto de que los circulistas conozcan su desarrollo.

SACRAMENTALES

SANTIAGO, 20.—Mañana domingo, 21, tendrá lugar en la parroquial de San Andrés (Catedral), la solemne función en honor de S. D. M. con los siguientes cultos: a las ocho, misa de comunión; a las once, misa mayor, con exposición del Santísimo hasta los cultos de la tarde.

El lunes, día 22, se celebrará en San Miguel la Sacramental, teniendo lugar a las ocho de la mañana la misa de comunión; a las once, la misa mayor, y a las seis y media de la tarde, los ejercicios y la procesión por el interior del templo.

Predicará en esta hora el coadjutor don Alfredo García Caamaño.

PARA RECOGER UN DONATIVO

SANTIAGO, 20.—Debe presentarse en el Ayuntamiento de esta ciudad, para recoger 50 pesetas, que le han correspondido de la suscripción nacional de los sucesos de Asturias, José Crespo Forján.

MOVIMIENTO UNIVERSITARIO

SANTIAGO, 20. — *Expedientes.*—Se remiten a la superioridad los expedientes siguientes:

Para obtención de título de licenciado en Farmacia, el de doña María Luisa Casas Fernández.

Para obtención de título de maestro, los de doña Rita de los Dolores Rodríguez López, don Casiano Moreno Sierra, don José Daniel Piernas López, don Manuel Barros Paz, don Fernando Virgós Pintos, don José Domínguez España y don Olegario Larán Matos.

Certificaciones.—Se remiten a la Universidad de Madrid las certificaciones académicas oficiales, expedidas por la Facultad de Medicina a favor de don Alfonso Jaime Torres, don Carlos Allones y don Felipe Senillas.

COMISARIA DE VIGILANCIA

SANTIAGO, 20.—*Sustrae mil doscientas pesetas.*—Por el agente de Vigilancia señor Parapar, fué detenido, en la madrugada de hoy, Marcelino Rodríguez Velroa (a) "El Churrero", de 24 años de edad, vendedor ambulante, natural y vecino de Santiago, autor de la sustracción de 1.200 pesetas al vecino del Ayuntamiento de Vedra, José Rodríguez Fernández, de 45 años de edad, labrador, del cual era empleado el interfecto.

El detenido ha sido puesto a disposición del juez de instrucción.

REGISTRO CIVIL

SANTIAGO, 20. — Nacimientos: José Manuel Calvo Rey, Estrella Paz Iglesias y Andrés Otero Pazos.

Defunciones: Manuel Raposo Rey, de 15 años.

Santo Tomé de Lorenzana

UNA EXCURSION CATEQUISTICA

LORENZANA.—Se celebró en esta parroquia la comunión de los niños y niñas de la catequesis parroquial. Hubo misa cantada, resultando un espectáculo edificante no solamente con la compostura de los niños sino también porque en tan solemne acto—muchos hacían por vez primera la comunión—fueron acompañados de sus familiares.

Al final se organizó una procesión con la imagen del Niño Jesús. Los niños portaban banderitas de los colores pontificio y regional. Terminó tan solemnes actos en medio de entusiastas vítores a Cristo Rey, la Inmaculada, al Papa y a la Iglesia.

El cura-párroco, ayudado por las señoritas catequistas, obsequió espléndidamente a los niños con un suculento desayuno. Entonces el párroco anunció a los niños una excursión al pueblecito marinero de Foz, excursión que se celebró el día de San Antonio y que se realizó en un magnífico autobús.

Se comió en la hermosa playa de Foz. Por la tarde se dirigieron a la iglesia, donde visitaron al Señor y después recorrieron el pueblo, deteniéndose en el magnífico Asilo que recorrieron invitados por la Comunidad de religiosas que lo regenta. Regresaron complacidísimos de esta excursión. Antes se detuvieron en Villanueva de Lorenzana, donde visitaron la iglesia del histórico convento.

Todos los excursionistas volvieron a Santo Tomé haciéndose lenguas del éxito de la excursión y agradeciendo al cura-párroco don José Martínez López los obsequios e iniciativas de estos viajes de recreo y cultura que dejarán gratísimo recuerdo en la memoria de chicos y grandes.

Villanueva de Lorenzana

LA FESTIVIDAD DEL CORPUS CHRISTI

VILLANUEVA.—Con motivo de celebrarse en domingo, por ser costumbre tradicional en esta villa, la solemnísima festividad del Corpus Christi, este año ha revestido su conmemoración un acto de gran éxito, de edificante fervor y devoción religiosos.

En este año, la fiesta dedicada al Amor de los Amores que acaba de solemnizarse, ha tenido una pompa y esplendor inusitados, dándose cita en el templo millares de fieles.

Los variados actos del programa se desarrollaron con precisión y orden.

En este día grandioso, las casas de la hermosa villa se revistieron con sus mejores galas, armonizando el conjunto las calles con su tapiz de verde espadaña y aromático mirto, dando así una vistosa nota de belleza y color de gran relieve para ensalzar el paso de la suntuosa procesión Eucarística.

En las primeras misas de la mañana se acercaron a la Sagrada Mesa numerosos fieles, y a las diez comenzó la celebración de la Misa solemne en el altar Mayor, a la que asistió gran gentío. El templo estaba espléndidamente engalanado. Seguidamente se efectuó la procesión del Corpus, precedido de varios estandartes e imágenes, con el Santísimo bajo palio, en medio de filas interminables de devotos, los ornamentos riquísimos, y, solemnizando el majestuoso acto, la acreditada banda de música municipal de Mondoñedo. Seis hermosos niños, vestidos con admirable gusto de ángeles y monjitas, daban realce delante del Santísimo.

Agolpábase la multitud en las calles, plazas y balcones.

Una vez en el templo la procesión, el señor cura párroco de Villamor, que fué quien portó la Custodia en la magna procesión, dió la bendición con el Santísimo. Hecha la reserva, el pueblo cantó el "Cantemos al Amor de los Amores".

REGISTROS DOMICILIARIOS

El martes 16, de improviso, se presentó un delegado gubernativo, quien hizo un registro a fondo en el Monasterio Benedictino, casas de los señores Solla, Minguillón y don Angel Gómez, obteniendo, como era natural, un resultado negativo. ¿Por qué no se registran las casas de los denunciantes? Allí, allí seguramente encontrarían las armas y los documentos comprometedores que en estas casas, y otras tal vez, se denunciaban.

Malpica

MALPICA.—Hoy se celebrará, en la capilla de San Adrián del Mar, la tradicional romería, de la que, por error, dijimos días atrás en el pie de una fotografía que se había celebrado el domingo último.

Se ha encargado este año de los festejos el comerciante don Santiago Cachón. A las siete de la tarde saldrá la procesión con la imagen del Santo y de su esposa Santa Natalia.

A la llegada al santuario se celebrarán varias misas. A las doce será la misa solemne con sermón, y a continuación la procesión que recorrerá el itinerario de costumbre hasta el crucero que existe en el campo del santuario.

Al atardecer retornará la procesión del santuario a la iglesia parroquial.

Puentedeume

EL CORPUS EN REGUELA

PUENTEDEUME. — En la parroquial de Reguela se celebró la fiesta del Corpus que no se celebraba desde 1933.

Resultó solemnísima, celebrándose hasta el oscurecer la fiesta campestre que resultó muy animada. A su terminación se celebró un baile en el salón de San Marcos, que amenizó la rondalla de Fene. Los demás festejos estuvieron en su parte musical encomendados a la banda "Os Pitas", de Puentedeume.

BAUTIZO

En esta iglesia parroquial recibió las aguas del bautismo un hijo del farmacéutico don Santiago Botas. Al nuevo cristiano le fueron impuestos los nombres de Santiago Gonzalo. Fué apadrinado por la abuela paterna, esposa del almacenista de Ferrol don José Botas, y el abogado y recaudador de contribuciones de la provincia don Gonzalo Prego Punín. Fué administrado el Sacramento por el cura párroco de ésta. Después de la ceremonia se sirvió un lunch en casa de los señores de Botas.

NUEVO JUEZ

Con gran brillantez fué aprobado en las oposiciones a la Judicatura el joven don Román Prego García, al que felicitamos, lo mismo que a su distinguida familia.

UNA BODA

En la iglesia parroquial contrajeron matrimonio don Ramón Bellas Millán y doña Francisca Frade, ambos del comercio de esta plaza.

EXCURSIONES ESCOLARES

El jueves se realizaron a esta villa varias excursiones escolares. Una muy numerosa procedía de la escuela del Centro de Ferrol.

Recorrieron nuestras calles, deteniéndose en la Casa Consistorial principalmente.

COSPEITO

PROGRAMA DE LAS FIESTAS DE SISTALLO

COSPEITO.—Una comisión de jóvenes de Sistallo organizó las fiestas que se celebrarán del día 23 al 29 del mes corriente. Agradecidos a las autoridades locales y personas que han contribuído a los gastos nos ruegan lo hagamos constar así. He aquí el programa:

Día 23.—Repique de campanas y bombas de palenque, a las doce de la mañana. Por la noche, verbena del Rocío en el atrio de la iglesia. E. día 24 habrá dianas y concurso de feos; este concurso, con premios.

En honor a San Juan Bautista se celebrará a las doce misa solemne y a su terminación procesión que recorrerá el itinerario acostumbrado. Por la tarde se celebrará una gran romería amenizada por una banda, cucañas y otros juegos. Verbena por la noche, en la cual las muchachas lucirán mantones de Manila. A las diez, fuegos de artificio y elevación de globos.

Por la mañana del día 25 habrá dianas y gigantes y cabezudos. A las doce y en la iglesia parroquial, misa solemne en honor de San Antonio. Se repetirá por la tarde la romería del día anterior y de noche verbena a la veneciana en la ronda de Sampayo. Se lanzarán al espacio potentes bombas, anunciando la festividad de San Pelayo.

Bombas, dianas y gigantes y cabezudos por la mañana del día 23. A las diez, regatas en los canelros de Sampayo. Será elegida reina de la fiesta. A las once habrá concurso de bandas en las carballeiras de Pita y del Fidalgo, con premios. A las doce, función religiosa en honor de San Pelayo en la ermita de su nombre. Habrá después procesión y cohetes. A las dos de la tarde, jira campestre en las carballeiras de Pita con asistencia de varias bandas de música. A las cinco, concurso de "nenas garridas". Gran verbena a las ocho y quema de fuegos de artificio a continuación. A las diez, elevación de globos. Por la noche, bailes en los salones de Feria del Monte en obsequio de los forasteros.

Por la mañana del día 27 habrá excursión a la veiga del Curral, asistiendo el Ayuntamiento. Por la tarde habrá tiro de pichón en la Espiñeira, disputándose copa de plata donada por don Ramón Barreiro.

A las diez de la noche se pondrá en escena la obra "Molinos de Viento", con entreactos musicales. Dirigirá la orquesta don Alfredo de la Vega.

Por la mañana del día 29 habrá partido de fútbol en el campo de Galán entre el equipo local y el Deportivo de Pino. Por la tarde habrá carrera de cintas en bicicletas. A las ocho de la noche, verbena en el campo de San Pelayo y fuegos de artificio.

El día 29 habrá dianas y alboradas. A las once función religiosa en la ermita de San Pelayo. A la una, nueva jira campestre; gran fiesta gallega a las cinco; verbena por la noche y elevación de un globo de grandes dimensiones.

Puerto del Son

LAS FIESTAS DEL CORPUS

SON.—Se celebró con gran solemnidad en esta villa la fiesta del Corpus Christi.

A las siete fué la misa de comunión.

A las once se celebró la misa solemne cantada por los coros de Hijas de María y Corazón de Jesús, dirigidos por el maestro señor Moreira Queiruga.

Ocupó la sagrada cátedra el Padre Plaza, del Corazón de María, de la residencia de Villagarcía, quien, con su acostumbrada elocuencia cantó la grandeza del Sacramento de la Eucaristía.

A las cinco de la tarde se celebraron los cultos con sermón, y terminada la Hora Santa se celebró la procesión, que recorrió las naves del templo, ya que, por las circunstancias actuales, no se sacó a la calle.

Resumen del 'Boletín Oficial'

El "Boletín Oficial" de ayer publica lo siguiente:

Decreto del Ministerio de Instrucción Pública creando las plazas de maestros en la Universidad Internacional de Verano de Santander. La Junta de compras de Instrucción Pública acordó autorizar a todos los centros y dependencias para adquirir por gestión directa el material y se ordena a los jefes de los centros que envíen por triplicado las facturas correspondientes.

— Período de reclamaciones con motivo de la comprobación del Registro fiscal de Bergondo.

— Edicto de la Delegación Marítima de La Coruña, prohibiendo la pesca y venta de varios crustáceos desde el primero de julio al 31 de octubre.

— Anuncio del Jurado mixto del comercio, considerando aprobado el pacto colectivo entre patronos y dependientes de Noya.

— Anuncio del Jurado mixto de porteros insertando las bases del Trabajo.

— El Consejo Local de Primera Enseñanza de Puentedeume, abre concurso para arriendo de vivienda de la escuela de Centroña.

— Anuncio de subasta en la Jefatura de los Servicios Económicos del Arsenal de Ferrol, para el montaje de una enfermería y ascensor en la escuela de Tiro naval Janer.

— **Administración municipal.** — El Ayuntamiento de Santiago abre concurso para arriendo de local con destino a escuela del Campo de las Huertas; cobranza de utilidades en Touro; exposición al público del padrón de vecinos y del censo de campesinos de La Baña; concurso para provistar las plazas de practicante y matrona en Mugía; exposición al público de la comprobación de valores del registro fiscal de Bergondo; exposición al público del apéndice de amillaramiento de Ares; ídem en censo de campesinos de Outes.

— **Administración de Justicia.** — Edicto sobre embargos y cédulas de emplazamiento.

Para recuperar la salud, es menester regenerar su sangre con QUINTONINE

Cuando se sufre de anemia o debilidad después de larga enfermedad, se fía todo en el buen tiempo, creyendo que el sol y los aires sanos bastarán para devolver vigor y salud.

Estas "medias de la Naturaleza" no pueden por sí solas obrar ese milagro. Pero una cura con Quintonine, suministrando por millones los glóbulos rojos que faltan en la sangre, permite aprovechar la acción complementaria del sol y el aire. Lea esto corto edificante:

"Estando delicado de salud, necesito de vez en cuando tomar algún reconstituyente, sin esperar a caer enferma. Así es, que puedo decir que en varios años los he probado todos, antiguos y nuevos. Pero la Quintonine es la que me da mejor resultado. En pocos días, me vuelven el apetito y las fuerzas, y me encuentro muy bien durante una larga temporada."

Sra. SANS
14, rue Chercheil, Marsella (Francia)

Un extracto concentrado con los principios activos de 6 plantas distintas — aperitivos, tónicos, estomacales — y Glicerofosfato de Cal, la Quintonine proporciona en el acto, por simple mezcla con un litro de vino de mesa, igual cantidad de delicioso vino reconstituyente.

Basta tomar una copa de las de postre antes de cada comida, para recuperar en seguida el apetito. Muy pronto, se desvanece la pesada fatiga que le agobiaba; su malestar, angustias, nerviosidad desaparecen, y se encuentra otra vez animoso y lleno de buen humor. ¡Pruébela!

Un gran producto — pequeño gasto

Gracias a una venta por millones de frascos, la Quintonine puede comprarse en todas las farmacias a un precio reducido: Ptas 3,— el frasco. Pero, exija la Quintonine.

QUINTONINE

Fortalece mucho — Cuesta poco

De venta en todas las farmacias y centros de específicos

PROCURADOR DE LOS TRIBUNALES
Cecilio Fernández Alonso
Cantón Grande, 25, 2.º
Teléfono, 2396

ABOGADO - PROCURADOR
Manuel Sendón Amado
FERROL, 21, Pral. derecha

José Losada Martínez
PERITO AGRICOLA
Fernández Latorre, 96, duplicado, segundo.

POMADA CEREO
cura sabañones ulcerados, quemaduras, herpes y erupciones

Avenacacao C.D.A.
el desayuno fortificante

SANATORIO QUIRURGICO DE SAN LORENZO
EN SANTIAGO DE COMPOSTELA
de los Profesores
Dr. FERNANDO ALSINA
Cirujano
Dr. ANTONIO MARTINEZ de la RIVA
Ginecólogo
TELEFONO, núm. 1.008

"No os podréis quejar de mí..."
muebles de la habitación,
que estupendo brillo os dí,
con ENCAUSTICO ALIRON.

ULTIMAS CREACIONES DE LA TEMPORADA
SASTRERIA GAMALLO
SAN ANDRES, 88

Recauchutados "CRISS-CROSS"
AVENIDA DE GARCIA BARBON, 71. -- VIGO
Esta acreditada Casa, dispone de aparatos INTEGRALES. Personal especializado, y los trabajos son garantizados. Consulte precio y será nuestro cliente.

¿Sufre usted del ESTOMAGO?
TOME
DIGESTONA (Chorro)
Y TERMINARAN SUS SUFRIMIENTOS
VENTA en FARMACIAS Y DROGUERIAS
CAJA, 3'50. TIMBRE INCLUIDO
Exigid la legítima DIGESTONA (Chorro).
Gran premio y medalla de oro en la Exposición de Higiene de Londres.

Esta tarde, en Riazor, Deportivo-Eiri-ña, en final de la Copa de Galicia

PROTAGONISTAS DE LA FINAL

SEÑOR OSTALE
Arbitro de la final

JACINTO QUINCOCES
Defensa izquierdo del Madrid

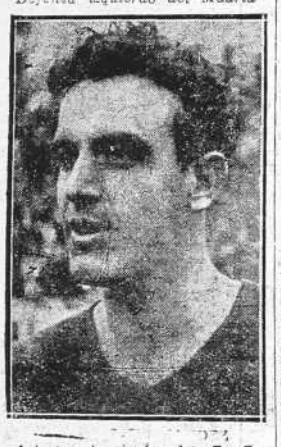

Interior izquierdo del F. C. Barcelona

LUIS REGUEIRO
Interior derecho del Madrid F. C.

MARTIN VENTOLRA
Extremo derecho del F. C. Barcelona

ARESO
Defensa izquierdo del F. C. Barcelona

Saque inicial, a las cuatro y media

Al fin, parece que el partido de campeonato que se juega esta tarde en Riazor ha logrado despertar el interés de las gentes que hasta ahora se encontraban distanciadas de nuestro campo de futbol. Van comprendiendo el gran esfuerzo que el Deportivo está realizando a pesar de la casi total indiferencia de los aficionados.

Si el partido de hoy no consigue congregar en el terreno deportivista a una gran muchedumbre es que decididamente los coruñeses no queremos nada con el futbol.

En la lucha de esta tarde se reunen todos los factores que los aficionados exigen para desplazarse a ver un encuentro. Es el Eiriña un equipo que hace ya mucho tiempo que no se enfrenta al Deportivo. Poseen los pontevedreses en la actualidad un formidable conjunto que viene a jugar este partido con una gran moral y un encomiable entusiasmo. Es además la verdadera final del campeonato gallego. Y para que el condimento de la "salsa" resulte completo el que dirigirá la pelea será un "tremendista" vigués, que es tanto como vaticinar que va a haber "huie".

RICARDO ZAMORA
Guardameta del Madrid F. C.

Por lo dicho, ya pueden los fanáticos de la localidad ir preparando las laringes, y acudir a tiempo a Riazor para colocarse cómoda y estratégicamente en un lugar del campo.

* * *

Aprovechando la gran cantidad de forasteros que hoy serán nuestros huéspedes, el Deportivo ha señalado a las localidades unos precios popularísimos, para que nadie deje de saborear emoción y pasar una tarde agradabilísima.

El despacho de entradas se realizará toda la mañana en el sitio de costumbre, o sea en la calle de Castelar, y después de las dos de la tarde en las taquillas del campo.

El partido dará comienzo a las cuatro y media, en punto.

Hoy, en Mestalla, final de la Copa de España de futbol

Madrid F. C. contra F. C. Barcelona

Para empezar, la final amateur Sevilla-Zaragoza

Esta tarde se jugará en el campo valenciano de Mestalla la gran final del campeonato nacional de futbol, Copa de España, entre el F. C. Barcelona y el Madrid F. C., partido que será arbitrado por el colegiado aragonés señor Ostalé.

La expectación que reina en toda España es grande, pero extraordinariamente en Madrid, Barcelona y Valencia.

No queda un asiento libre en el campo y hoy llegarán a la capital levantina numerosos trenes especiales e infinidad de automóviles y autocars.

A título de información, damos los precios que rigen para el encuentro: Entrada general, seis pesetas; paseo preferencia, ocho pesetas; sillas de pista general, 12 pesetas; sillas piso alto preferencia, 15 pesetas; butacas, primera fila, 20; segunda fila, hasta la quinta, 18; asientos de preferencia, primera fila, 16 pesetas, y resto de preferencia, 13 pesetas el asiento. Los palcos de pista, con ocho sillas, 125 pesetas, y los palcos principales, también con ocho sillas, 150 pesetas.

Con dichos precios se calcula en 160.000 pesetas la cantidad que se recaudará.

Antes del partido final Barcelona-Madrid, jugarán los equpos *amateurs* del Zaragoza y el Sevilla, el correspondiente encuentro, final también, del torneo de aficionados. Es un encuentro que ha de interesar mucho a la afición, porque al lado del Zaragoza, que llega por vez primera, el Sevilla es la tradición, como Club *amateur*, puesto que el año pasado, no solamente llegó al último acto, sino que conquistó el título; y hora y media después, el Sevilla—profesional—lograba también la victoria, que entonces cubrió de doble gloria al Club andaluz.

EMILIO ALONSO "EMILIN"
Extremo izquierdo del Madrid F. C.

Este partido *amateur* será dirigido por el árbitro valenciano señor Sanchis Orduña.

Como formarán los equipos

MADRID F. C.

ZAMORA
CIRIACO — QUINCOCES
P. REGUEIRO — BONET — SOUTO
EUGENIO — L. REGUEIRO — SAÑUDO — LECUE — EMILIN

MUNLLOCH — FERNANDEZ — ESCOLA — RAICH — VENTOLRA
BALMANYA — FRANCO — ARGEMI
ARESO — ZABALO
IBORRA

F. C. BARCELONA

Estuche Inglés,
Cartera doblada
Blocks para máquina Victoria
Emboquillado con filtro
- Bitubular (patentado) -

J. P. D.

cáfagas

No tenemos, a la hora de escribir estas líneas, excesivos detalles del desarrollo del sensacional combate librado anteanoche entre el alemán Max Schmeling y el negro americano Joe Louis Barrow.

No importa.

Nos basta un detalle: el desenlace se produjo en el duodécimo asalto.

* * *

Los expertos de todo el terráqueo, excepción hecha de los de Alemania y Checoslovaquia — patrias de Max y de su bella consorte, la traviesa Annie Ondra—, no sólo habían sentenciado la defunción pugilística de Schmeling, sino que aseguraban que no resistiría la vertical más allá del cuarto asalto.

En definitiva: que Joe Louis pulverizaría a Max en cuanto su mentor y apoderado le hiciese, desde el rincón, la señal convenida.

Y Max ha durado doce asaltos. ¡Y ha ganado!...

* * *

Sinceramente, no comprendemos cómo expertos prestigiosos y afamados se han lanzado tan alegremente a pronosticar la pulverización de Schmeling.

Los lectores de estas páginas saben que, en esta fausta ocasión, nosotros hemos adoptado una actitud de prudente inhibición.

Sabíamos que Joe Louis se mostraba superior a su contrincante, pero había una poderosa circunstancia que nos obligaba a no señalarle como favorito: ¡las apuestas se hacían todas a su favor!...

* * *

Con motivo del ingreso de la internacional madrileña Mari Bartolozzi en el Colegio Castellano de Arbitros de Hockey, se ha dicho en algunos periódicos de la capital que se trataba del primer árbitro femenino de España.

Sospechamos que esta observación le habrá producido alguna molestia a nuestra Maruca Allones, árbitro de hockey desde el pasado mes de noviembre.

Y, sin embargo, la verdad, la verdad es que Maruca tiene parte de culpa en este injusto olvido que se hace de ella.

Si ella hubiera aceptado los arbitrajes que se le propusieron en los torneos de Vigo y Berlín, hoy se conocería a la primer árbitro española en todos los ámbitos deportivos de la península.

Pero el exceso de modestia...

* * *

Ayer hemos publicado la noticia de que la Federación Portuguesa de Hockey se ha decidido, al fin, a ingresar en la Federación Internacional.

Con este fausto motivo, desde ahora se podrá concertar libremente partidos entre clubs lusitanos y españoles.

Estamos seguros de que nuestro querido colega Handicap se precipitará a solicitar para Vigo la organización del primer España-Portugal.

Aprovechando la feliz circunstancia de que el Miño pasa por Tuy.

* * *

La creación del partido político que responde a las iniciales "N. Q. T.", ha causado verdadera sensación en los medios deportivos españoles.

Sabemos que con este motivo los jugadores de futbol desistirán de constituir su anunciada asociación.

Las primeras adhesiones recibidas por el "N. Q. T." se asegura que proceden del Athletic Club de Madrid.

* * *

Sospechamos que los jugadores del Deportivo no se han percatado de la excepcional trascendencia política que reviste la final de la Copa de Galicia.

Ellos deben, a toda costa, conseguir la victoria sobre el Eiriña.

Si el equipo de La Coruña perdiese ¿qué títulos tendrá La Coruña para reclamar la capitalidad de la región autónoma?...

* * *

¿Y si ganase el Barcelona? ..
¡Olés, Madrid!

M.

Noticias breves de todos los deportes

NUEVA YORK. — En Salt Lake City ha reaparecido el excampeón del mundo de todas las categorías, Max Baer, venciendo por puntos al hispanoamericano Tonny Souza.

Este es boxeador de tercer plano, a pesar de lo cual y de haber sido derribado varias veces, no pudo el excampeón dejarle k. o.

* * *

SAN SEBASTIAN.—Se sabe que el Donostia F. C. va a contratar como entrenador de su equipo al exjugador internacional Francisco Gamborena.

* * *

LISBOA, 20.—Mañana, domingo, se jugarán las semifinales del campeonato portugués de futbol, ambas en campos lisboetas.

En Campo Grande, Benfica-Belenenses, y en Amoreiras, Sporting-Marítimo de Funchal.

* * *

BERLIN. — Aparte de Alemania, que figurará en cabeza, con 448 atletas, es América quien ha inscrito el equipo más numeroso para los próximos Juegos Olímpicos.

He aquí la importancia de los equipos inscritos por las principales naciones:

Estados Unidos, 386; Gran Bretaña, 244; Hungría, 241; Suiza, 221; Suecia, 219; Japón, 199; Países Bajos, 175; Bélgica, 155; Noruega, 144; Canadá, 115; Polonia, 114; Yugoeslavia, 11"; Bulgaria, 74; China, 61; Argentina, 52; Indias, 50; Africa del Sur, 27; Australia, 22.

Convocatorias, retos y otras notas

REUNIONES

El Derby S. D. convoca para el próximo lunes, día 22, a junta general a todos sus socios y jugadores, a las siete y media de la tarde, en el local social, Galera, 23.

Esta junta se celebrará con el número de socios que asistan.

Chismografía local

UN GRAN PARTIDO

EN PERSPECTIVA

Un conspicuo del Club Deportivo nos ha manifestado que se proyecta la próxima celebración de un sensacional partido de futbol, aprovechando la estancia en La Coruña de algunos de los jugadores que en otros tiempos pertenecieron al club local.

El proyectado encuentro lo disputarían el Deportivo y el Celta y tendría su repetición en el estadio de Balaídos, jugándose al efecto una copa que posiblemente ofrecerían los alcaldes de las dos ciudades gallegas.

El Celta, comprendiendo el perjuicio ocasionado al Deportivo por su ausencia en la final de la Copa de Galicia, se ha ofrecido a jugar estos dos partidos como compensación de aquella ausencia.

Como se sabe que el discutido Hilario se propone veranear este año entre nosotros, el equipo coruñés ofrecería una alineación muy parecida a la siguiente: Trigo (Racing de Santander); Pardo y Moreno (C. D. Español, de Barcelona); Cela, Feliciano y Reboredo (C. Deportivo); Breijo (C. Deportivo), Hilario (Valencia F. C.), Chas (Racing de Santander) o Vázquez (Deportivo), Chacho (?) y Díz (Madrid F. C.).

¿Qué tal?

Nosotros, sin embargo, preferiríamos un partido entre el actual equipo del Deportivo y una selección regional en la cual alinearan todos los veraneantes. De esta manera, nuestros jóvenes jugadores tendrían ocasión de medir sus fuerzas con los consagrados y de aprender de ellos.

Claro que todo es compatible, y si se organizasen los dos partidos, tanto mejor.

DE PESCA

Ayer tarde se disputó en un campo de los alrededores de La Coruña un interesante partido entre un equipo modesto de la capital y uno de los más fuertes onces de las aldeas.

Noticioso el "Fuhrer" deportivista de que en las filas del equipo aldeano alinearía un elemento del que le han hecho grandes elogios, allá se fué en su "cacharro", acompañado de tres jugadores blanquiazules, con el fin de observar al rapaz y echarle el anzuelo si valía la pena.

Por el momento, ignoramos la impresión que el "aldeano" le habrá causado al *Club Fuhrer*, pero no tardaremos en comunicárselo a nuestros lectores.

Si encima de tener éxito la observación saltase alguna pieza más... ¡qué redada!

El Chico de la Portera.

Mondoñedo - Vegadeo - Mondoñedo

MONDOÑEDO, 20.—El lunes, día 29, se correrá la prueba ciclista Mondoñedo-Vegadeo-Mondoñedo, organizada por un entusiasta grupo de aficionados de esta ciudad, con la cooperación de la Sociedad Pollesportiva Mindoniense.

Esta prueba promete resultar interesante, pues tomarán parte en ella excelentes corredores de la región y de Asturias, aparte de los locales, entre los que figura Daniel, que destaca como probable vencedor.

Los premios que se disputan son los siguientes:

Primero, 50 pesetas; segundo, 30; tercero, 20.

Además habrá un premio exclusivo para los corredores locales.

Bajó la Carne en la antigua carnicería de José A. Conchado de Oleiros

Pierna	Kg.	4'00
Costilleta y espalda.	"	3'00
Aguja, falda y pecho	"	1'50

Servicio a domicilio en coche

HORARIO

De 7 a 8: Montrove.
De 8 a 9: Perillo.
De 9 a 10: Santa Cruz.
De 11 a 12: Mera.

Notas del Puerto

EN LA BAHIA

Velero mixto español "San Telmo", esperando órdenes.

Bote alemán a vela y motor "Peter II Kintiar", de dos toneladas, de la matrícula de Hamburgo. Entró de arribada a causa del tiempo. Procede de Canal Isle y se dirige a Lisboa. Manda la pequeña nave Mr. Aaus Deirig, y le acompaña otro tripulante.

Yate inglés "Cynara", de la matrícula de Portsmouth, de 114 toneladas, entró ayer de arribada procede de Lisboa y se dirige a Southampton. Lo manda el capitán Mr. Robert Thomas y van con él cinco tripulantes.

Yate inglés de recreo "Bittern" también entró de arribada. Lleva a bordo tres tripulantes y manda la nave el capitán Mr. T. H. Worth Procede de Falmouth y se dirige a Vigo.

Velero español "María Dolores" entró ayer igualmente de arribada, con carga en tránsito.

EN LOS MUELLES

En el de Santa Lucía: Vapor español "Hernani", marchó para Gijón, en lastre; vapor español "Nuria R.", descargando fosfatos.

En el del Este: Vapor inglés "Beltinge", salió para Santander, vacío.

En los de la Dársena: Velero español "San Andrés", llegó ayer de Villagarcía, con ladrillo y tejas de barro.

BUQUES QUE SE ESPERAN

Hoy es esperado en este puerto el vapor "Cabo Espartel", procedente de Barcelona y escalas, con carga general.

Se anuncian para mañana el trasatlántico inglés "Atlantic" procedente de Sonthapmton, en viaje de recreo con buen número de turistas; permanecerá en nuestro puerto desde las ocho de la mañana a la una de la tarde; trasatlántico inglés "Reina del Pacífico", que procedente de Liverpool viene a recoger pasaje, carga y correspondencia para Cuba, Perú y Chile; vapor espapol "Romeu", de regreso de Canarias, con pasaje, carga y correspondencia.

También se esperan los vapores españoles "Cabo Tres Forcas" y "Artza Mendi", los dos de los puertos del Mediterráneo, con carga general, y vapor español "Galicia" de Asturias, con carbón.

SITUACION DE LOS BUQUES DE CABOTAJE

LOS CABOS.—En viaje de ida a Barcelona: "Carvoeiro", en Almería; "Cervera", en Marsella; "Creux", en Santander; "Prior", en Málaga; "Sacratif", navegando de Vigo a Cádiz; "Vilano", en Sevilla.

En viaje de regreso a Bilbao: "Blanco", en Alicante; "Espartel" en Vigo; "Huertas", en Alicante; "Menor", en Huelva; "Ortegal", navegando de Sevilla para Cádiz; "Quintres", "Roche" y "Silleiro", en Bilbao; "Razo", navegando de Huelva a Vigo; "Tres Forcas", en Ferrol.

LOS TRASMEDITERRANEOS.—En viaje de ida a Canarias: "Escolano", en Cádiz; "Plus Ultra", en Santander.

En viaje de regreso a Bilbao: "Romeu", navegando de Tenerife para La Coruña.

Mareas para hoy

Pleamares: Por la mañana, a las 4'24 horas, altura 3'7 metros; por la tarde, a las 16'46 horas, altura 3'74 metros.

Bajamares: Por la mañana, a las 10'43 horas, altura 0'74 metros; por la tarde, a las 23'5 horas, altura 0'78 metros.

EL IDEAL GALLEGO
está a la venta en Carballo, en casa de Ramón Castro, desde las nueve de la mañana.

COMERCIANTES

Libros de visita, Registro de personal, y demás libros necesarios para la Inspección del Trabajo. De venta en Papelería e Imprenta LOMBARDERO, Coruña-Lugo y Ferrol.

COMPRE VD.

medias, calcetines, velos, camisetas, pañuelos y demás artículos, con gran economía, en
MERCERIA "MOURIÑO"
Panaderas, 47. -- La Coruña

Curación de las Hernias

Llegará a esta ciudad, hospedándose en el HOTEL PALACE, donde permanecerá el próximo martes, día 23 de Junio, el conocido ortopedista de BARCELONA, **Francisco G. Torrent**, constructor de los modernos bragueros Mecánico Regulador Articulado, que tantas curaciones ha realizado y de los cuales hacen constantemente recomendación los médicos, convencidos de que real y positivamente aventajan en mucho a todos los demás sistemas conocidos.

Los bragueros del ortopedista **Torrent**, no molestan ni abultan nada, quedando amoldados como un guante, pudiendo hacer libremente todos los movimientos sin sentir estorbo ni sufrimiento de ninguna clase y sin temor a que el aparato se mueva para nada, pues permanece siempre fijo sobre la parte herniada.

El Ortopédico señor TORRENT, atenderá personalmente a los herniados en La Coruña, el día 23 de cada mes en el HOTEL PALACE.

ORENSE, el día 19 de cada mes, HOTEL ROMA.
VIGO, el día 20 de cada mes, HOTEL MODERNO.
PONTEVEDRA, el día 21 de cada mes, HOTEL PALACE
SANTIAGO, el día 22 de cada mes, HOTEL ARGENTINA.
LUGO, el día 24 de Junio, HOTEL MENDEZ NUÑEZ.
MONFORTE, el día 25 de Junio, HOTEL PALACE.

Vuestra salud peligra

¡ATENCION AL ENGAÑO!

Todos los herniados deben tener mucho cuidado en no confundir con otros nombres parecidos al de este anuncio, debiendo de fijarse bien, tanto como en el apellido, en el nombre propio, o sea FRANCISCO G. TORRENT. Los que vengan a esta consulta son siempre atendidos (tal como lo indica el anuncio) por el propio especialista ortopédico FRANCISCO G. TORRENT, no por los señores viajantes llamados rimbombosamente peritísimos representantes técnicos, ni gente inepta, que es como deberían llamarse, ya que las más de las veces se da el caso que sabe más de hernias y de ortopedia el que va a consultar que el consultado. Esto es, que sabe más el enfermo que el "especialista". De ahí la mala colocación de los aparatos a los herniados, que son casi siempre también inadecuados a sus dolencias, con grave perjuicio al bolsillo y más aún a la salud del herniado, que gasta el dinero buscando alivio a su dolencia, pues sabido es que el uso de un mal aparato, ya porque esté mal configurado o porque la "pala" que debe obturar con toda exactitud y precisión el orificio de la hernia sea inadecuada, es el peor enemigo del herniado, pues lejos de ser salvaguardia de su salud y de su vida, le estrangula la hernia. Los que vengan a esta consulta, pueden tener la seguridad absoluta de que están libres de tales peligros y por ello deben fijarse muy bien en el nombre que diga: FRANCISCO G. TORRENT.

CINES Y TEATROS

Los estrenos de ayer

ROSALIA: "LA NOVIA DEL CANTE", DE PERELLO Y FERNANDEZ DE CORDOBA

"La novia del cante", comedia lírica estrenada ayer, viene a demostrar que cuando hay autor, y aun aherrojado con la premisa de estar cincunscripto al lucimiento de "niños" y "niñas", hay también una buena obra.

Perelló y Fernández de Córdoba han logrado, entre otras muchas, una cosa importantísima, no repetirse, algo nunca visto, acostumbrados a las farsas de este género de tan monótona contextura.

Además tiene la comedia argumento, lo que era "astronómico" hasta ahora en lo que se refiere a obras "flamencas".

Los tipos están bien delineados y definidos, particularmente el del viejo "calé", que pretende dignificar a toda la gitanería andante y trashumante.

El diálogo es fácil, fluído y gracioso, menos en algunos momentos en que se piensa demasiado en la galería, el latiguillo y el sentimentalismo populachero.

El cante se ofrece en el instante oportuno y servido en razonables dosis, y la limpieza moral de la comedia es absoluta.

La compañía se creció a la altura de la obra y lo mismo en la parte declamada que en la lírica estuvieron acertadísimos todos los que intervinieron en el reparto, destacándose Estrellita Castro, magnífica y garbosa en todos los aspectos de su actuación; Niño de Utrera, que hizo un verdadero alarde de sus facultades bucales y estilo depurado; Niño Sabicas, el notable concertista—pues tiene categoría de tal—que obtuvo un clamoroso éxito, Juan M. Benítez, Matilde Armisen y Rafael Fusier, estupendos en sus cometidos.

LINARES: *"Noches de Buenos Aires"*.

Dice un adagio: "Mal de muchos consuelo de tontos", por eso no vamos a consolarnos, comparándola con lo que fué hasta no hace mucho nuestra producción nacional—hoy a tan gran altura—esta nueva muestra de la cinematografía argentina, que con el título "Noches de Buenos Aires", se estrenó ayer en el concurrido teatro del Cantón.

No adelantó mucho el séptimo arte del Plata a pesar que en el aspecto técnico acaso, sea éste "film" el de más aciertos de cuantos hemos visto. La fotografía es buena y lo mismo puede decirse de la sincronización.

En la labor interpretativa también se acusa por parte de alguno de los que intervienen en la película sensible mejora, en relación con pasadas cintas.

En cambio la realización, a cargo de Manuel Romero, es flojita y no acusa ninguna originalidad ni inquietud artística.

El argumento, que pretende ser complejo, es pueril y escabroso, abundando en situaciones y ambientes inmorales.

La pluralidad de escenarios, la variedad de situaciones y la sucesión de tangos dulzones de criolla cadencia, mantienen, a pesar de los defectos apuntados, vivo el interés del espectador.

Estrellita Castro, la emperatriz del "cante jondo"... es gallega

Hija de un pontevedrés, nació en las márgenes de la ría de Vigo

"¿Sabíais ustedes", como diría con esa mezcla de tratamiento tan andaluza, Estrellita Castro, que esta feliz intérprete del flamenco, "emperaora" del cante jondo, es gallega?

Pues nada menos y nada más que la notablísima artista, hija de un pontevedrés perteneciente a una conocida familia de aquella ciudad, vió la luz primera—y de ahí la luminosa expresión de su mirada—, cabe a las márgenes de la maravillosa ría de Vigo.

En honor de la verdad hay que hacer una aclaración; que si es cierto que la graciosa "cantaora" nació en Galicia, no es menos exacto que recibió el bautismo, y con él toda la sal de la tierra de María Santísima, en una típica parroquia de Sevilla.

ESTRELLITA CASTRO

Puede decirse que Estrellita Castro aprendió a hablar marcándose por soleares, fandanguillos o bulerías... y que cuando apenas sabía balbucear con deliciosa media lengua algunas palabras no ignoraba el arte que encierran los cantos y bailes populares de Andalucía, que andando el tiempo, muy poco, pues casi en la adolescencia comenzó a actuar, dió a conocer a los públicos, rendidos ante la magia de su gracia y fuerte y definida personalidad.

Cuando, desde nuestra localidad, la veíamos moverse y llenar el amplio escenario con su diminuta personita—todo ritmo, vibración, cadencia y alegría—comprendíamos que había unos invisibles lazos, más consistentes que los que suelen unir a espectador y artista, que ataban nuestra admiración. Después de averiguar el lugar de su nacimiento sabemos que era que nos "tiraba" la sangre... céltа.

Hace ya algún tiempo que no ignorábamos su procedencia, pero la manteníamos en el anónimo, porque, para enorgullecernos con la merecida fama de la gentil actriz, nos bastaba simplemente con que fuese española.

Pero ahora es diferente. En plena fiebre estatutista y "loitando" por nuestra independencia regional, hay que deslindar los campos y todo lo que no pertenezca a nuestra patria chica "pa'l gato", y que nos perdonen esta chulería "os irmáns da fala". En cambio, todos nuestros valores debemos destacarlos, exaltarlos y glorificarlos.

No nos vaya a pasar con Estrellita Castro como con Cristóbal Colón o Gregorio Hernández, disputándonos otras naciones o ciudades el honor de haber sido lugar de su nacimiento.

Para que no queda la duda estamos viendo que los estatutarios van a obligar a la saladísima artista que en vez de emplear trinos y jipios use el grito racial, guerrero y gutural de "el, carballeira".

Como ella tiene "ánge" o "anxel", como queráis, estará igualmente deliciosa.

Los estrenos en Madrid

En Madrid se verificaron en los últimos ocho días, los siguientes estrenos de películas: "Historia de dos ciudades", "Tovaritch", "Por el mal camino", "Hermano contra hermano", "Viva el amor", "El embrujo de Manhattan", "La irlandesita" y "Lo quiso el destino".

Espectáculos que hubo en La Coruña la semana pasada

En el Teatro Rosalía siguió actuando la compañía Montijano, que representó "La plasmatoria", "¡No te ofendas, Beatriz!", "Yo quiero" (estreno), "La tela" y "Marianela". El cuadro de declamación de "El Angel de la Guarda" celebró un festival a beneficio de sus escuelas-comedores, poniendo en escena la obra de nuestro paisano Adolfo Torrado y Navarro "Los pellizcos".

Debutó la compañía de comedia lírica andaluza de Estrellita Castro, que se presentó con la obra "Ana María", estrenando "Mi jaca..." y "La novia del cante".

Por la pantalla del Linares pasaron, además de haber actuado Miguel Ligero, "El embrujo de Nueva York", "Ojos negros", "Secuestro sensacional", "Basta de mujeres", "Viaje de placer", "La novia de Frankenstein", "Cita a media noche" y "Noches de Buenos Aires" (estreno).

En el Savoy se proyectaron "Pistas secretas", "Frasquita", "Alias Dinamita", "Amores en la nieve" (estreno) y "Una fiesta en Hollywood" (estreno).

El Kiosco Alfonso exhibió "La buenaventura", "Un bandido legal", "Confiaba en tí" (estreno), "La espía número 13", "Sombras del presidio", "Belleza a la venta", "Mujeres peligrosas" y la "Senda del crimen".

Desfilaron por el llenzo de plata de la Terraza, "Héroes y monstruos" (estreno), "Carne de cuervos", "La mujer que he creado", "De última hora", "Wonder Bar", "El guapo" y "Que semana".

Cinércules proyectó "El correo de Bombay", "El terror de Oklahoma", "La mujer que he creado" y otras producciones.

Estudiantes de Medicina, Farmacia y Ciencias

Preparación 5.° y 6.° Bachillerato. Ingreso en la Universidad y Matemáticas, Física y Química de Facultad, por

DON JOSE HUESO

Catedrático y Dr. En Ciencias

INFORMES: **Rosalía de Castro, núm. 7-4.° — La Coruña.**

"Los Previsores del Porvenir"

Asociación Mútua de Ahorro para pensiones vitalicias

No hay nada mejor en su clase. Acaba de implantarse un nuevo servicio de suma utilidad: el "Auxilio mútuo previsor", verdadero seguro popular para caso de fallecimiento, cuyo objeto es prevenir y resolver situaciones difíciles de las familias. No se exige reconocimiento facultativo. Se facilitan datos en la Oficina de la Representación. Riego de Agua, 29-1.° Teléfono, 1697. Horas, de 10 a 1.

Bombas Siemens para riegos, usos caseros e industriales

SIEMENS INDUSTRIA ELECTICA S. A.
AVDA. DE GARCIA BARBON, 2°
TELEFONO, 2959 :—: VIGO

FOLLETON DE "EL IDEAL GALLEGO"

El señor de Bembibre

POR GIL Y CARRASCO

NUMERO 77

rarlos, y volver corriendo con la noticia—replicó Martina, que no gustando de la compañía, se hubiera deshecho de ella con gran satisfacción.

—De buena gana me hubiera ido—dijo él—; pero el vejete de Nuño se empeñó hoy en salir en el *Gitano*, que es el caballo que a mí me gusta, y me quedé. Vedlo, allí va—añadió señalando el lugar de la orilla por donde el cazador iba con su caballo—, ¡y qué aires tan altos y sostenidos! ¡y qué maestría en el portante! ¡Calla! ¿pues qué le ha dado al viejo que así lo pone al galope sin necesidad, como si fuera su jaca gallega?...

Quedose entonces el palafrenero con la boca abierta y siguiendo con los ojos la carrera de su alafrén predilecto, hasta que, soltando un grito, exclamó con una impetuosidad que le era totalmente extraña:

—¡Ahora, sí! ahora sí que son ellos; miralos allá, Martina... Allá bajo las encinas a la entrada del pueblo... ¿no los ves?

—Sí, sí; ya los veo—respondió la muchacha, que era todo ojos en aquel momento—. Pero, ¿qué traerán?

—¿Qué sé yo?—respondió Mendo—. ¡Toma! ¡toma! ¡pues si casi todo el pueblo de Carracedo está allí! Oye, oye, cómo gritan y cómo brincan los rapaces y aun los mozos... Pues, señor; algo alegre tiene que ser, por fuerza.

—Pero, válgame Dios; y ¿qué podrá ser?—volvió a preguntar la muchacha, poseída de curiosidad.

—Ahora llega Nuño y habla con ellos... ¡Por Santiago, que el viejo se ha vuelto loco! ¿no has visto cómo ha tirado el gorro al alto?... ahora todos hacen señas a la falúa de los amos... allá va... ¡cuerpo de Cristo, y qué gallardamente reman!... pues no tienen poca priesa los que aguardan... ¿has visto tal grita y tal manotear?

La embarcación iba acercándose, en efecto, rápidamente a las señas y voces de aquel animadísimo grupo de gente sde todas edades y sexos, sobre los cuales se veían descollar algunos hombres de armas a caballo; sin embargo, la velocidad de la falúa no correspondía a la impaciencia de Nuño que, picando de ambos lados su generoso corcel, se metió a galope por el lago adelante levantando una gran columna de agua con la que debía de mojarse hasta los huesos, y excitando la furia de Mendo, que, echando un voto, y amenazando con el puño cerrado, dijo con una gran voz:

—¡Ah, bárbaro silvestre y bellacón! ¿así tratas tú la alhaja mejor de la caballeriza? ¡Por quien soy que no tienes tú la culpa, sino quien pone burros a guardar portillos! ¡Para mí alma que si otra vez te vuelves a ver encima de él que me vuelva yo moro!

—Mal año para tí y para todos tus rocines—exclamó enojada Martina—; calla a ver si podemos oir algo, y déjame ver de todas maneras lo que pasa.

El generoso corcel, obediente y voluntario como suelen ser todos los de buena raza, llegó nadando gallardamente con su jinete hasta el borde de la falúa, y allí Nuño, gesticulando con vehemencia dió su mensaje, que tanta priesa le corrió. Doña Beatriz, que se había puesto en pie para escucharle, y cuya forma esbelta y agraciada, con su vestido blanco, se dibujaba como la de un cisne sobre la superficie azulada del lago, levantó los brazos al cielo, y en seguida se hincó de rodillas con las manos juntas como si diese gracias al Todopoderoso. Su padre, fuera de sí, de alborozo, corrió a abrazarla estrechamente; en seguida, metiendo la mano en una especie de bolsa que traía pendiente de la cinta, sacó una cosa que entregó a Nuño, y éste, volviendo a la orilla con gran priesa, comenzó a distribuir entre los aldeanos el bolsillo de su señor, que, como presumirán nuestros lectores, era lo que acababa de recibir. Con esto crecieron las aclamaciones y vítores mientras la falúa ligeramente se dirigía a las encinas, donde el señor de Arganza, saltando en tierra, y abrazando a uno de los recién venidos, le hizo embarcar con él y su hija, que también se adelantó a darle la mano. Los demás, precedidos por Nuño, se dirigieron a galope a la quinta, seguidos, durante un rato, de toda la chiquillería de Carracedo, que gritaban a más y mejor.

Martina, que con los ojos arrasados en lágrimas había visto aquella escena, cuyo sentido no tardó mucho en comprender, exclamó entonces:

—Gracias mil sean dadas a Dios, porque los templarios han sido absueltos, y ya nada tenemos que temer por el generoso don Alvaro. Pero ¿qué haces ah', posma?—le gritó a Mendo, que se había quedado como lelo—; ¿no ves que ya están llegando? Anda a habilitar las caballerizas.

No le pesaba al rollizo palafrenero de la absolución de don Alvaro, porque desvanecidos como el humo sus proyectos de servir a un conde con la muerte del de Lemus, creía que ninguno podía haber más honrado para reemplazarle que el señor de Bembibre; pero no estaba en esto la dificultad, sino que como amo y criado venían a ser a sus ojos una misma persona, y él no había cedido en sus amorosos propósitos respecto a Martina, veía dar en el suelo toda la fábrica de sus pensamientos con semejante desenlace. Así fué que, aguijoneando tan vivamente por la muchacha, bajó la escalera, diciendo entre dientes:

—Pues, señor; con que el zascandil de Millán vuelva, y con que el *Gitano* coja un muermo con la mojadura que no se lo quite en medio año de encima, medrados habremos quedado.

Martina, por su parte, bajó también aceleradamente al embarcadero, donde a poco saltó en tierra su señora en compañía de su padre y de aquel portador de buenas nuevas, que no era otro sino nuestro buen amigo Cosme Andrade.

CAPITULO XXXIV

El honrado montañés que vió tan bien terminada la causa de los templarios a despecho del encono que los Castros abiertamente, y el infante don Juan y otros señores con sordos manejos habían manifestado contra aquella esclarecida Orden, determinó de volverse a su Cabrera, de donde faltaba hacía ya más tiempo del que hubiera deseado. Como la situación de los caballeros después de la ocupación de sus bienes era tan precaria, volvió a las instancias y ofertas que ya en Ponferrada había hecho al comendador; pero con más ardor que nunca, ponderándole con su sencilla efusión el gran contento que recibiría su mujer con su visita, el favor que le haría en enseñar a sus hijos los ejercicios de los guerreros, lo mucho que se divertiría con sus cazas, y, sobre todo, la paz y veneración que le rodearían por todas partes. El anciano se mantuvo inflexible como quien ha formado una resolución, que todo el poder del mundo no bastaría a destruir, y así el buen hidalgo hubo de hacer sus preparativos de viaje, sin que se lograra aquel vivo deseo.

Cuando llegó el día de la separación, los caballeros todos salieron a despedir a Cosme a las afueras de Salamanca para darle un público testimonio de lo agradecidos que quedaban a su noble comportamiento. Paga escasa, en verdad, si no la realzara y diera tan subido precio la sincera voluntad que la

anuncios económicos

ALQUILERES

SE ALQUILA amplio bajo para cualquier clase de Industria, en Castro Chané, 10. Razón en el cuarto piso.

PISO magnífico a muy buen precio, muy bien amueblado, con ocho habitaciones, dos cuartos de baño, vistas sobre el puerto, en calle principal, se alquila para este verano. Dirigirse a la portería en Linares Rivas, 16.

ALQUILO piso segundo, Travesía Zapatería, 3. Razón: San Andrés, 30, tercero.

PISO MODERNO, amplio y patio cubierto de 600 m2. propio para talleres, fábrica o garages, frente al cuartel de la Guardia civil. Renta baratísima. Informa Manuel Taboada. Marcial del Adalid, 9, cuarto.

PISOS y bajos modernísimos, desde 60 pesetas. Marcial del Adalid, Casas de Taboada.

VERANEANTES. Se alquilan hermosas viviendas con todos los adelantos modernos en San Martín do Porto-Cabañas, a 100 metros de la Playa a precios económicos. Razón, Manuel Leira.

VERANEANTES. En el mejor sitio de Curtis, alquílase hermoso piso, recién construído. Informes, Prado.

SE ALQUILA chalet en la Ciudad Jardín. Razón: Hotel Ferrocarrilana.

SE ALQUILA espléndido bajo en la Avenida de Rubine, 29. Razón, en el piso primero.

SE ALQUILA espacioso piso primero sito en la calle San Andrés números 194 y 196, con cuarto de baño y cocina de termosifón. Razón: Procurador Aranda. Castelar, 18 y 20, primero.

VERANEANTES. Inmediato Playa Riazor se alquilan espléndidas habitaciones con o sin. Informes, Rubine, 11, 1.°, derecha.

ESPLENDIDOS pisos céntricos, casa esquina, con todos los adelantos modernos, ascensor, cuarto de baño, desde 6 a 9 habitaciones. Rentas 25, 30, 32, 33, 35, 43 y 48 duros. Razón en Rosalía Castro, 1-3, Portería.

ALQUILARA inmediatamente los pisos que tiene desalojados, anunciándolos en esta Sección.

EN 100 PESETAS alquilo para dulcería o industria similar, bajo con horno, estantería, escaparate y mostrador. En Santa Lucía, 7.

AUTOMOVILES

AUTOMOVILISTAS. Compra-venta de automóviles. Piezas de recambio de todas marcas. Rastro Coruñés del Automóvil. Linares Rivas, 50. Teléfono, 1028.

BUENA OCASION. Singer tipo Sport 9 H. P. Hispano gran turismo 16 H. P. Hudson, Chevrolet. Autoplano se venden baratos, se dan facilidades, procedentes de cambio por D. K. W. Garage Americano. La Coruña. Federico Tapia 55.

FURGON 8 H. P., vendo y Fiat turismo 8 H. P. Razón, Rubine, núm. 49.

AVISOS

LA SASTRERIA Ramón Blanco, que antes estaba en el Cantón Pequeño, 27, primero, se trasladó a Real 44, primero, donde esta a disposición de su distinguida clientela.

RAMON BROS se ha trasladado a la calle Parrote, 8, segundo.

COMPRAS

COMPRAMOS: Alhajas ,oro viejo, plata, platino y cualquier objeto de valor. Pagamos más que nadie. Casa Rodríguez. San Andrés, número 68.

COMPRA - VENTA toda clase antigüedades, alhajas de ocasión, oro y plata, aun estando rotos. Estrecha de San Andrés, 8.

COLCHONERIA Coutrel, Santa Catalina 26.

COMPRAMOS pagando todo su valor, Alhajas, Oro, Plata y Platino, Monedas de oro. Antigüedades, brillantes y piedras de color. Absoluta garantía en las operaciones. No confundirse: Antigua y Unica casa EL TODO DE OCASION San Andrés, 92, Frente Caja de Ahorros. Al lado de Calzados Feijóo.

ENSEÑANZAS

SE PREPARA para reingreso en la Normal. Riego de Agua, 6, 3.°.

PROFESORA en corte y confección. Julia Castelo, vda. de Criado. San Andrés, 170, segundo.

OFERTAS

FELIPE PEREZ RODRIGUEZ. Corredor de Comercio colegiado. (Notario mercantil). Se encarga de la conversión de amortizables, obteniendo los nuevos resguardos de depósito y expidiendo la Póliza de Bolsa (título de propiedad de los valores). Libre de todo gasto. Santa Catalina 11, bajo. La Coruña.

TAQUIMECA se ofrece sin pretensiones. De familia católica y con buenas referencias. Informes esta Administración.

TINTORERIAS

TINTORERIA "La Española". Se tiñen pieles y gabanes de cuero. Casa especializada en todos los colores, así como en lavado en seco y planchado. Talleres dotados de maquinaria moderna. Trabajos garantizados. Se entregan en 4 horas. San Agustín 8 y Barrera, 34. Teléfono, 1327.

¡EN SEIS HORAS su traje viejo, como nuevo se lo entrega la Tintorería "Hércules" Limpieza en seco; plancha a vapor. Especialidad en teñidos a muestra. Talleres y despacho en San Nicolás, 32. Teléfono, 1551.

POR EL PROCEDIMIENTO antiguo su fría su traje. Lo más nuevo y rápido lo tiene la "Tintotería Exprés" San Andrés, 106.

TRASPASOS

SE TRASPASA hotel, calle de los Olmos. Para informarse: Linares Rivas, 50-2.°

TRASPASO Café-Bar. En lo más céntrico de la capital, por mitad de su precio. No dejen de aprovechar esta oportunidad. Todo nuevo. Razón, Orzán núm. 145. De 12 en adelante. Café.

TRASPASO bar en buen sitio, por no poder atenderlo. Razón en esta Administración

SE TRASPASA Confitería San Andrés, 163. En la misma, informarán.

VARIOS

MUEBLES Lancé. Nada más fino y económico. Santa Margarita, núm. 51.

VINO PINEDO. Tónico reconstituyente. Raquitismo, anemia, debilidad, convalecencias, neurastenia, etc. Pidalo en farmacias.

MAQUINAS de escribir y de coser, garantizadas. También se alquilan. TALLER de reparaciones Clases de mecanografía y copias. W. Afión. San Andrés, núm. 151.

HOTEL ARGENTINA. Real, 66, segundo. El más céntrico de La Coruña. Trato esmerado. Se admiten fijos. Precios muy económicos.

CARPINTERIA mecánica. Consulte precios, ganarán dinero. Socorro 73. Coruña Esta casa no tiene sucursales.

A QUIEN presente en la Casa "Garcybarra" el día 24 de junio por la tarde, el Boletín de Garantía, mejor conservado, de las plumas Conklin, Scheaffer's Aurora, Kaweko y Unique, vendidas en esta Casa, será obsequiado con una estilográfica marca "Garcybarra".

LOLITA. Gabinete de estética y belleza. Limpieza del cutis. Masaje manual. Embellecimiento del rostro. Adelgazamiento de tobillos. Santa Catalina, 33, primero. La Coruña.

PROPIETARIOS Administración de Fincas urbanas. Informes: de 10 a 2 en "Sociedad Propietarios Fincas Rústicas". Cámara de la Propiedad. Plaza Vigo, 8, primero.

BARNIZADOR Gómez. Garantizo mi barniz muñeca, duco y esmaltes. Taller Lagar, 23. Embalo muebles.

EMPRESA "El Veloz". Salidas: De Villagarcía, a las 9 de la mañana y 5 de la tarde; de Pontevedra, a las 3'30 y 8 de la tarde, enlazando con los vapores de la Puebla y Riveira.

VENTAS

BOCOYES a 30 pesetas uno. Hospital, 36.

COCHES y sillas para niños. Consulte precios, en Bazar Ritz, Real, 1°

SE VENDE un piano Darán razón en Puentedeume. Plaza Real, número 22.

FARMACIA. Se vende en Coruña (capital) sitio céntrico. Buen material de Laboratorio. Razón: Real, 27, bajo. Apartado, 84. La Coruña.

PAN "LA HERCULINA". Se vende en la Plaza de Lugo. Pabellón Sur, número 36.

SU VIGOR DE ANTES... Podrá recuperarlo prontamente con el maravilloso tónico Vino Pinedo.

EL DILUVIO recibió vagón solo de juegos de café de Checoeslovaquia y los da tirados. Más barato que la competencia. Ved escaparates. San Andrés, núm. 152.

TRILLADORA aventadora con motor gasolina 10 H. P. grupo seminuevo listo para trabajar, se vende en 4.500 pesetas. Dirigirse a Sánchez Bregua, 10, bajo.

POR TENER que asentarse, se venden dos máquinas de limpieza aspirador y encerradora. Alesón, 2, 3.° D. (Junto Puerta Aires).

SE VENDE una huerta cerrada en Puentedeume, situada en la Calle Estrecha. Darán razón en la Plaza Real, número 22.

CASA inmediata Ciudad Jardín, bien situada y construída, agua propia, jardín, huerta frutales cerrada. Agra Orzán, 15.

VENDO luna de escaparate. Barrera, 16, primero; de 10 a 12.

GRUPO electrógeno con 10 H. P., otro con 2 y medio H. P. También motor aceites pesados 10 H. P., otro 30 H. P., otro 50 H. P., funcionando. Todos baratísimos. Verlos. Ferrol, 17. Fernando Roura.

TODAS las marcas y tipos de autos se realizan si los ofrece en Anucios Económicos.

PIANOS. Alquiler y venta, plazos y contado. Panaderas, 19. Agote.

BATERIA DE COCINA. Aluminio puro. Recibió importante remesa a precios baratísimos Eusebio Alvarez. San Nicolás núm. 6. Precio fijo.

SE VENDE en Coruña, sitio céntrico, por pisos o en conjunto, casa de tres pisos y bajo. Razón en Santiago de Compostela. Lechería "La Montañesa".

SE VENDEN los clichés de las caricaturas publicadas en este diario. Para precios, dirigirse a la Administración.

SE VENDE una máquina "Roneo", para poner direcciones. Dirigirse a la Admón. de este periódico.

Sección religiosa

SANTORAL

Santos de hoy: San Luis Gonzaga y San Eusebio.

Santos de mañana: San Inocencio V y San Paulino de Vola.

Solemnidades religiosas

TIEMPO LITURGICO

Día 22.—San Paulino Obp. y Conf. Misa propia; segunda or. de la Oct. del Sdo. Corazón, y tercera la mandada. Cr. Pref. de la Oct.

Día 23.—Quinto día infraoct. Misa como el día de la fiesta; segunda or. de la Vigilia de S. Juan Bautista; tercera "Concede", y cuarta la mandada. Cr. Pref. de la Oct. ult. Ev. de la Vigilia. La Misa privada, puede celebrarse de la Vigilia; segunda or. de la Oct.; tercera "Concede", y cuarta la mandada. Sin Gl. ni Cr. Prefl. de la Oct.

Día 24.—Natividad de S. Juan Bautista. Doble de primera clase con Oct. Misa propia; segunda or. de la Oct. Cr. Pref. de la Oct.

Día 25.—San Guillermo Abad y Conf. Misa del común de Abades; or. propia; segunda, de la Oct. del Sdo. Corazón; tercera, de la Oct. de S. Juan, y cuarta la mandada. Cr. Pref. de la Oct.

Día 26.—Octava del Sdo. Corazón de Jesús. Misa como el día de la fiesta; segunda or. de los Santos Juan y Pablo, Mártires; tercera, de la Oct. de S. Juan; y cuarta la mandada. Cr. Pref. de la Oct.

Día 27.—Cuarto día infraoct. de S. Juan. Misa como el día 24; segunda or. de la Vigilia anticipada de S. Pedro y S. Pablo; tercera "Concede", y cuarta la mandada, ult. Ev. de la Vigilia. La misa privada puede celebrarse de la Vigilia; segunda or. de la Oct. de S. Juan; tercera, "Concede", y cuarta la mandada. Se omite el Gloria.

Día 28.—Dominica cuarta después de Pentecostés. Misa propia. Gl. segunda or. de S. Ireneo P. y M.; tercera, de la Oct. de S. Juan, y cuarta la mandada. Cr. Pref. de la Sima. Trinidad.

LAS MARIAS DE LOS SAGRARIOS

Las Marías de los Sagrarios-Calvarios celebrarán actos de reparación en las distintas parroquias de la localidad. Se harán en el orden siguiente: Lunes 22, en Santa María; martes 23, en San Jorge; jueves, 25, en Santiago; viernes 26, en San Pedro de Mezonzo; sábado 27 en San Nicolás.

A la misa de comunión general que tendrá lugar a las ocho y media en dichas iglesias y en los días anunciados, las Marías de los Sagrarios invitan a todas las personas piadosas que deseen tomar parte.

SOLEMNE NOVENA A LA VIRGEN DEL PERPETUO SOCORRO

Hoy, domingo, termina en la iglesia de los RR. PP. Redentoristas, la anual novena que con toda solemnidad se dedica a la Santísima Virgen del Perpetuo Socorro.

Durante los ejercicios del novenario ocupará la cátedra del Espíritu Santo el R. P. Félix González Ramos, Redentorista de la Residencia de Valencia

Los cultos son los siguientes:

Ejercicio de la novena en las misas de seis y media y ocho.

Misa cantada a las 9.

A las siete de la tarde, exposición, rosario, novena, sermón, bendición con el Santísimo, y despedida a la Virgen.

CULTOS

IGLESIA COLEGIATA. — Diariamente, a las 6'30 de la tarde, rosario y novena perpetua a la Virgen del Portal y ejercicio del mes del S. C. de Jesús.

CAPILLA DE S. JOSE DE LA MONTAÑA (PP. Capuchinos).—Misas: los días laborables, a las 8 y 9; días festivos, a las 8, 9 y 10.

Durante todo el mes de junio se hará en las misas, y después del Santo Rosario, que será a las 7'30, el ejercicio del mes del Corazón Sacratísimo de Jesús.

V. O. T.—Novena consagrada al Divino Corazón, con misas a las 7, 7'30 y 8. Los ejercicios de la tarde serán a las 7'30; predicará don Luis Miner.

— Continúan los ejercicios del mes y la novena a la Virgen del Perpetuo Socorro.

— Hoy se celebra la Sacramental, con procesión por el interior del templo.

SANTA LUCIA.—Mes del Sagrado Corazón de Jesús: en la misa de 6'30, ejercicio del mes, rosarillo y cánticos. Por la tarde, a las 7'15, exposición, rosario, ejercicio del mes, plática o meditación y reserva.

SAN PEDRO DE MEZONZO.— Hoy, domingo, termina la novena en honor a la Virgen del Perpetuo Socorro.

Habrá misa cantada a las 12.

— Continúa celebrándose la novena al Sagrado Corazón. La parte musical a cargo del coro de Santa Rita.

SANTIAGO.—Siguen celebrándose los cultos del mes del Sagrado Corazón de Jesús, por la mañana, durante la misa de 7, y por la tarde, a las 7.

— Ha comenzado la novena dedicada al Deífico Corazón.

CAPILLA DE SAN ROQUE (Campo de la Leña.—Continúa la novena en honor a San Juan Bautista. Los ejercicios son por la mañana, en la misa de 8, y por la tarde, a las 7'30.

SAN NICOLAS.—La V. y R. Congregación del Divino Espíritu Santo y María Santísima de los Dolores, celebrará sus cultos mensuales, hoy, domingo, como sigue:

A las 6, misa rezada; a las 12, cantada, exponiéndose a continuación S. D. M., que quedará a la veneración pública hasta las 7 de la tarde, que empezarán los ejercicios vespertinos, finalizando con la procesión de Regla por el interior del templo, después de la Reserva.

SANTO DOMINGO.—Hoy, tercer domingo de mes, celebra sus cultos mensuales la V. O. T. de Santo Domingo. Misa de comunión a las ocho. Ejercicio de tarde, a las siete.

Misas a las 7, 8, 9 y 11.

Educación y Enseñanza

En dos automóviles, llegaron ayer a La Coruña en viaje de recreo, y acompañados por sus respectivos profesores, 80 niños y niñas de las escuelas de Cariño, Sismundi y Mera.

Visitaron varios centros y los sitios más notables de la población, tras lo que regresaron a sus respectivos lugares.

DE MARINA

PRESENTACION

Debe presentarse a la mayor urgencia en la Delegación marítima de esta capital, Manuel Figueira Varela, del lugar de Comeanda, para asuntos de interés.

Información del Gobierno Civil

APROBACION DE REGLAMENTOS

Ha sido aprobado el reglamento del Ateneo libertario "Campo Libre", de Almeiras.

¡¡Ganaderos!!

Sal Martínez

Los años malos son mejores usando sólo productos buenos.

Contra BAZO, CARBUNCO y demás infecciones

Antonio M. Pescador — Almonacid de la Sierra (Zaragoza)

BANCO PASTOR

CASA FUNDADA EN 1776

Capital suscripto	Ptas.	17.000.000,00
id. desembolsado	"	11.000.000,00
Fondos de reserva	"	8.000.000,00

CASA CENTRAL: LA CORUNA

SUCURSALES:

Barco de Valdeorras, Caldas de Reyes, Cangas (Pontevedra), Carballino, Carballo, Cedeira, Celanova, Chantada, El Ferrol, Fonsagrada, La Estrada, La Guardia, Lugo, Marín, Melilla, Mondoñedo, Monforte, Mugía, Noya, Ordenes, Orense, Padrón, Pontevedra, Puebla del Caramiñal, Puenteareas, Puentedeume, Ribadavia, Ribadeo, Rúa-Petín, Santa Marta de Ortigueira, Sarria, Tuy, Verín, Vigo, Villalba, Vimianzo, Vivero.

CUENTAS CORRIENTES CON O SIN LIBRETA

A la vista	1'25 % anual
A tres meses	2'50 % anual
A seis idem	3'— % anual
A doce idem	3'50 % anual
CAJA DE AHORROS	2'50 % anual

CAJAS FUERTES

Alquiler desde pesetas 20 al año

COMPRA VENTA DE MONEDA EXTRANJERA

DEPOSITO DE VALORES

COBRO Y DESCUENTO DE CUPONES

Y DEMAS OPERACIONES DE BANCA Y BOLSA EN ESPAÑA Y EXTRANJERO

Banco Hipotecario de España

Préstamos amortizables, primera hipoteca a largo plazo sobre fincas rústicas y urbanas hasta el 50 por 100 de su valor. Préstamos especiales para el fomento de la construcción. Venta de Cédulas hipotecarias. -- Apoderamientos gratuitos.-- Informes gratis a quien los solicite. Las peticiones de préstamos que se presenten o tramiten por conducto de esta Delegación, no devengarán comisión ni honorarios a favor de la misma. Delegado de propaganda en la provincia de La Coruña:

F. IGLESIAS ROURA: Oficinas: Cantón Grande, núm. 16 - Teléfono 2332 - LA CORUÑA

El Ideal Gallego

La Coruña.—Año XX.—Núm. 5.102 DOMINGO, 21 DE JUNIO DE 1936 Avenida de Rubine 10. Tf.º: Dirección y Redacción 1177. Admón., 1542

Se establece la jornada semanal de cuarenta horas en las minas de carbón

En breve serán convocadas nuevas oposiciones a la Judicatura

Los socialistas piden al Gobierno la normalización de las relaciones con Rusia

MADRID 20. — El ministro de Justicia manifestó a los periodistas que actualmente está sometido a un régimen de trabajo intenso.

Hizo un balance de su labor detallando las últimas disposiciones aparecidas.

Ayer asistió a un almuerzo al que concurrieron los jueces de la última promoción y el tribunal examinador.

Dijo que dado el número de plazas vacantes habrá que convocar nuevas oposiciones a la Judicatura.

También se ha publicado el decreto declarando nulo el de creación de la subinspección de prisiones, y en el día de hoy ha firmado una orden creando determinadas comisiones económicas que intervendrán en el régimen de cárceles y aprovisionamiento de las mismas. Esto y el proyecto de organización de la inspección de prisiones forman la base de su política en este aspecto. Del régimen penitenciario probablemente esta semana quedará resuelto el problema de los presos políticos, separándolos en absoluto de los presos comunes, incluso de edificios.

También hemos presentado el decreto sobre alguaciles de Juzgados que de ahora en adelante se llamarán agentes de la policía judicial. Para constituir el cuerpo de aspirantes se convocarán oposiciones.

Dió cuenta de la labor parlamentaria de esta semana en su departamento y dijo que el martes próximo leerá el proyecto de ley sobre actividades ilícitas. En seguida hará la designación provisional de los miembros de la Comisión jurídico asesora en el sentido de que le presten la colaboración que demanda la actual Constitución de la República.

Terminó diciendo que en el almuerzo de aspirantes aprobados a la Judicatura el número 1 de la promoción en nombre de todos los demás hizo público el deseo de servir a la República aplaudiendo la función del ministro de justicia y todos sus colaboradores.

EL TRABAJO EN LAS MINAS

MADRID, 20.—El decreto facilitado en el ministerio de Trabajo sobre el trabajo en las minas, dice así:

"En virtud de la autorización contenida en el artículo tercero del decreto de primero de julio de 1931, convertido en ley de la República de 9 de septiembre del mismo año, a propuesta del ministro de Trabajo, Sanidad y Previsión, y de acuerdo con el Consejo de ministros, vengo en decretar lo siguiente:

Artículo primero. — La jornada ordinaria que se fija en el artículo 32 del decreto de primero de julio de 1931, ley de 9 de septiembre del mismo año, para los trabajos subterráneos definidos en el grupo primero del artículo 21 de la misma disposición, quedará reducida en las explotaciones mineras de carbones a la jornada semanal de cuarenta horas.

Artículo segundo. — La jornada máxima que se fija en el artículo 34 del decreto de primero de julio de 1931 (ley de 9 de septiembre del mismo año) para las labores a que se hace referencia en el apartado segundo del artículo 31 de la citada disposición legal, quedará reducida a las explotaciones mineras de carbón, la jornada semanal de cuarenta y cuatro horas.

Artículo tercero.—Las disposiciones del presente decreto entrarán en vigor a partir de primero de julio próximo. Por los Jurados mixtos competentes se acordará previamente las fechas en que habrán de aplicarse las nuevas jornadas, teniendo en cuenta que en ningún caso las horas de trabajo podrán exceder de los límites fijados en los artículos 33 y 34 de la disposición legal anteriormente citada.

Artículo cuarto.—Las reducciones de jornadas que se establecen en el presente decreto no implicarán reducción alguna en los salarios que rigen en la actualidad".

MANIFESTACIONES DE BLASCO GARZON

MADRID, 20.—El ministro de Comunicaciones manifestó este mediodía que está complacido del resultado obtenido por los servicios de la Caja Postal de Ahorros en cuanto supone confianza del público hasta el punto de que los beneficios que suponen para el Tesoro han aumentado de 2 a 6 millones de pesetas y que las imposiciones desde 26 de mayo a 1 de junio han excedido a los reintegros en 449.043 pesetas, pero es mayor aún la diferencia favorable del 2 al 8 del actual.

Agregó que al Consejo del lunes próximo llevará la nueva ley de bases de Telecomunicación y que espera que se apruebe en dicha reunión ministerial la de Correos, que ya está en estudio de los ministros desde hace días.

Terminó diciendo que le interesa hacer constar que estaba absolutamente identificado con las manifestaciones del ministro de Estado en el Parlamento, al contestar a la interpelación del señor Gil Robles sobre los incidentes ocurridos a bordo de los barcos mercantes españoles en los puertos extranjeros.

PROTESTA DE LOS SOCIALISTAS CONTRA MADARIAGA

MADRID, 20.—La Comisión Ejecutiva del Partido Socialista ha publicado un escrito en que protesta contra el documento publicado por don Salvador de Madariaga. Ve con satisfacción que el Gobierno haya rechazado ese documento y pide al Gobierno que en esta hora tan llena de riesgos para la paz de Europa y para los regímenes amparados en las libertades individuales y colectivas, mantenga en Ginebra en términos inequívocos, la actitud que corresponde a un Gobierno de Frente Popular y corrija rápidamente, por medio de declaraciones y actos, la desviación de conducta que en algunos medios internacionales se atribuye a España, y de paso confía asimismo en que las dilaciones para normalizar las relaciones diplomáticas y comerciales con Rusia tendrán término inmediato, con lo cual España dejará de ser a este respecto un motivo de lamentable excepción.

OTRO DISPONIBLE FORZOSO

MADRID, 20.— El Diario Oficial de Guerra publica una circular disponiendo que el comandante de Ingenieros don Pío Fernández Mulero con destino en el Regimiento de Zapadores minadores número 1 pase a la situación de disponible forzoso en la primera división.

VISITAS DIPLOMATICAS

MADRID, 20. — El ministro de Estado recibió al encargado de Negocios de Inglaterra, al embajador de Italia, que le presentó a los agregados naval, militar y aéreo y al ex embajador de España en Río Janeiro señor Sales Musoles.

FIRMA PRESIDENCIAL

MADRID, 20.—En la Presidencia facilitaron el índice de la firma presidencial que corresponde a los Decretos y Leyes aprobados en los últimos Consejos y sesiones de Cortes. Entre ellos figuran los siguientes: Nombrando inspector general de los servicios de intervención civil de Guerra al interventor general don Pedro Hernández de la Torre. Disponiendo el pase a la reserva del general don Federico Santiago. Nombrando director general de Beneficencia a don Felipe Jiménez Asúa. Admitiendo la dimisión del cargo de presidente de la Junta del Tesoro Artístico a don Ricardo de Orueta, y nombrando en su lugar a don Manuel Gómez Moreno. Destinando a la Legación de España en Guatemala al ministro plenipotenciario don Buenaventura Caro. Idem ide ma la misma Legación al ministro plenipotenciario don Pablo de Jaurrieta, ambos en situación de disponibles y en comisión en el Ministerio de Estado.

SUMARIO CONTRA LOPEZ OCHOA

MADRID 20.—Ha marchado a Valladolid donde hará importantes diligencias el Juzgado que instruye sumario contra el general López Ochoa por supuesta actuación delictiva en la represión del movimiento revolucionario de octubre de 1934. Dicho Juzgado lo integran el juez señor Lexuere, fiscal señor Antolín, y secretario señor Urizar.

LA QUERELLA CONTRA DOS MAGISTRADOS

MADRID 20.—Ha regresado de Asturias el Magisterio Sr. Lafarga, juez delegado del pleno del Supremo que instruye sumario contra dos magistrados de la Audiencia de Oviedo que intervinieron en el proceso por la muerte de Sirval.

En la semana próxima se reunía el pleno del Supremo, a quien dará cuenta el Sr. Lafarga de las diligencias efectuadas en Asturias, a virtud de la querella interpuesta por el fiscal general de la República, contra los dos citados magistrados.

DENUNCIA POR SUPUESTA DEFRAUDACION

MADRID, 20.—El pleno del Tribunal Supremo en su reunión de hoy ha acordado declararse competente para entender en la denuncia interpuesta por supuesta defraudación que se dice cometida en 1928 por importación de hoja de lata en régimen de admisiones temporales, atribuida al delegado regio del servicio de la zona Norte don Juan Cruz Conde y al entonces ministro de Hacienda don José Calvo Sotelo.

La denuncia fué presentada ante la Comisión de responsabilidades de las Constituyentes por el jefe de Aduanas don Enrique Escrich.

El pleno ha nombrado juez instructor del sumario al decano de los Juzgados de Madrid, señor Hinojosa.

Prieto está embargado por la pesadumbre

Prevé la escisión del partido socialista y lamenta que el régimen republicano se esté debilitando

BILBAO 20.—En "El Liberal" de hoy Indalecio Prieto escribe lo siguiente:

"Me embarga la pesadumbre y ni podría ni quiero ocultarla. Veo al partido socialista, ojo de las izquierdas españolas, caminar hacia la escisión. Veo a la UGT caminar en ciertos sitios a remolque de la CNT sometida por procedimientos terroristas, sin que nadie en cumplimiento de estrictos deberes se atreva a dar el pecho para contener ese predominio que ha de ser nefasto para la clase trabajadora. Por el contrario, afanes de unificación dan el consentimiento a una invasión que está desfigurando la fisonomía de nuestras organizaciones sindicales y que acabará para todos en el caos. Veo, en fin, como se debilita el régimen republicano y veo a la reacción contemplar con regocijo este panorama que, preparado por ellos mismos, no podría ofrecerles mayores esperanzas."

La condición y situación de los funcionarios del Estado

Será regulada por una Comisión interministerial

MADRID 20.—En la Presidencia del Consejo se ha facilitado el texto del siguiente decreto:

"La necesidad de regular con carácter general la situación de los funcionarios públicos dió origen a la ley de bases de 22 de julio de 1918, en la que se fijaban cuales serían en el futuro sus categorías y clase, así como los haberes que a ellas habrían de corresponder y se señalaron normas comunes para el ingreso, ascenso, excedencias, separación, jubilación y demás situaciones atribuibles a los funcionarios al servicio del Estado. Implicó aquella ley un gran avance hacia los fines que se perseguían aunque no lograse evitar en absoluto las desigualdades existentes entre la situación de los funcionarios pertenecientes a los diversos cuerpos de la administración, diferencias que han venido a aumentarse al pretender remediarlas fragmentariamente considerando cada caso aislado y de modo diferente según la ocasión en que la reforma se proyectaba y el criterio de quien la emprendía.

Ello hace preciso nuevas disposiciones que, encauzando debidamente el problema, conduzcan a su solución y como resulta imprescindible que las que se adopten se hallen ajustadas a posibilidades que permitan su más inmediata aplicación, considera el Gobierno necesario constituir en el Ministerio de Hacienda una comisión interministerial que, estudiando el problema en su conjunto y proponiendo disposiciones que resuelvan en su totalidad, intervenga desde ahora en cuantos asuntos se planteen en orden a la condición de los diferentes funcionarios del Estado, con el fin de que al resolverlos se tenga presente un criterio general que favorezca la solución de conjunto que se persigue.

En atención a las expresadas consideraciones, de acuerdo con el Consejo de Ministros y a propuesta de su presidente, vengo en decretar lo que sigue:

Artículo primero.—Constituída por un representante de cada Ministerio y presidida por el ministro de Hacienda o persona en quien éste delegue, se crea una Comisión interministerial encargada del estudio y propuesta de unas bases generales de organización administrativa y de otras que regulen en lo sucesivo la condición y situación de los funcionarios al servicio del Estado. De la misma formará parte con carácter de secretario un funcionario del Ministerio de Hacienda designado por el titular de este departamento.

Art. 2.º Esta Comisión que tendrá carácter permanente, cuidará de que se cumplan y respeten por todos los Ministerios y por cuantos centros u organismos que de ellos dependan, los preceptos generales sobre personal vigentes en cada momento y de un modo especial, actualmente, la ley de 22 de julio de 1918: el Reglamento para su ejecución y la ley de primero de agosto de 1935 con los decretos de ellas derivados.

Art. 3.º Esta Comisión podrá reclamar como antecedentes para su estudio los realizados por la que, también con carácter interministerial creó el decreto de 22 de abril de 1933 y los que aquella tuvo presentes para desempeñar su cometido.

Art. 4.º Por los diferentes departamentos ministeriales se remitirán necesariamente a informe de la Comisión que por este decreto se crea todos los proyectos de organización, aumento o modificación de servicios que requieran o signifiquen variación de las plantillas actualmente establecidas que produzcan su modificación o que hagan precisa alguna interpretación de las disposiciones vigentes sobre el personal que, de modo permanente o eventual, esté afecto a los mismos: así como cualquier reforma o disposición que, afectando también al personal, haya de producir alteración de cualquier clase en las consignaciones presupuestarias y que pueda producir variaciones en los derechos pasivos.

Art. 5.º Se remitirán igualmente a informe de la Comisión, antes de proceder a su aprobación y convocatoria, cuantas propuestas se formulen sobre celebración de oposiciones o concursos.

Artículo sexto.—Toda propuesta de bases o disposiciones que por la Comisión se formule y que requiera para ser implantada alguna modificación de los créditos existentes en presupuesto, deberá acompañarse de la valoración detallada de los gastos que su aplicación represente. Del mismo modo se procederá si la total efectividad de la reforma hubiera de demorarse más allá de la vigencia del presupuesto en ejercicio; pero en este caso se unirá en los créditos haya de realizarse.

Dado en El Pardo, a 19 de junio de 1936.—*Manuel Azaña*.—El presidente del Consejo de Ministros, *Santiago Casares Quiroga*.

Junta de accionistas de la Compañía Española de Petróleos

Los productos obtenidos se elevan a cerca de siete millones de pesetas

MADRID, 20.— Se ha celebrado la Junta general de accionistas de la Compañía Española de Petróleos, siendo aprobadas las cuentas balance y memoria correspondiente al ejercicio de 1935. La asistencia de accionistas ha sido numerosa, y el número de acciones que ha acudido a la misma es de 50.418 representadas.

De los datos expuestos en la Memoria extraemos los de mayor relieve. Los productos de explotación obtenidos en el ejercicio se elevan a 6.744.480'93 pesetas, de las cuales hay que deducir por Comisiones, intereses, descuentos, etc., pesetas 549.418'44 por gastos generales. 935.483'85 pesetas y por el servicio financiero de Obligaciones, 1.693.546'80 pesetas. Queda un resto de pesetas 3.566.031'84, que experimenta las siguientes deducciones. Amortización de propiedades y derechos petrolíferos, 1.500.000 pesetas. Amortización de gastos de constitución, 153.048'05 pesetas. Amortización de mobiliario e instalación, 2.079'48 pesetas. Queda un beneficio líquido de 1.910.904'31 pesetas, que unido al remanente del ejercicio precedente forman a suma de pesetas 2.548.688'95, la cual es distribuída en la siguiente forma:

Diez por ciento de los beneficios a reserva estatutaria, pesetas 191.090.43. Dividendo a las acciones tres por ciento, libre de impuestos, pesetas, 1.904.761'90. Reserva para pagos de impuestos y arbitrios, pesetas 305.000 y queda un remanente a cuenta nueva de 147.863'63 pesetas.

El Consejo, como en años anteriores, ha facilitado un avance informativo referente al presente ejercicio.

En Monagas (Este de Venezuela) se ha hecho la localización del segundo pozo, así como casi todos los trabajos preliminares, y en estos días comenzará la materialidad de los trabajos de perforación. Este se espera que quede termidado en los primeros meses del año próximo

Las ventas han continuado su marcha normal, teniendo totalmente vendida toda la producción entre el mercado nacional y el extranjero. La relación de estas ventas es de un 73 por ciento al extranjero y un 27 por ciento en el mercado nacional.

En vista del pleno afianzamiento en que se encuentra la Compañía, el Consejo ha acordado efectuar la ampliación de la refinería, aumentando su capacidad hasta la cifra de quinientas mil toneladas de petróleo bruto anuales. Esto permitirá aumentar el volumen de ventas, que actualmente están limitadas por no disponer de productos suficientes. Estos trabajos de ampliación estarán terminados en el primer trimestre del próximo año, y son efectuados con los propios medios financieros de la Sociedad.

En los cinco primeros meses del ejercicio el beneficio es todavía más favorable que el correspondiente al mismo periodo del ejercicio anterior.

COREOGRAFIA CLASICA

Una exhibición de las danzas clásicas por las alumnas de clase de coreagrafía del Círculo de Bellas Artes, de Madrid (Foto Vidal).

DISTURBIOS EN PALESTINA

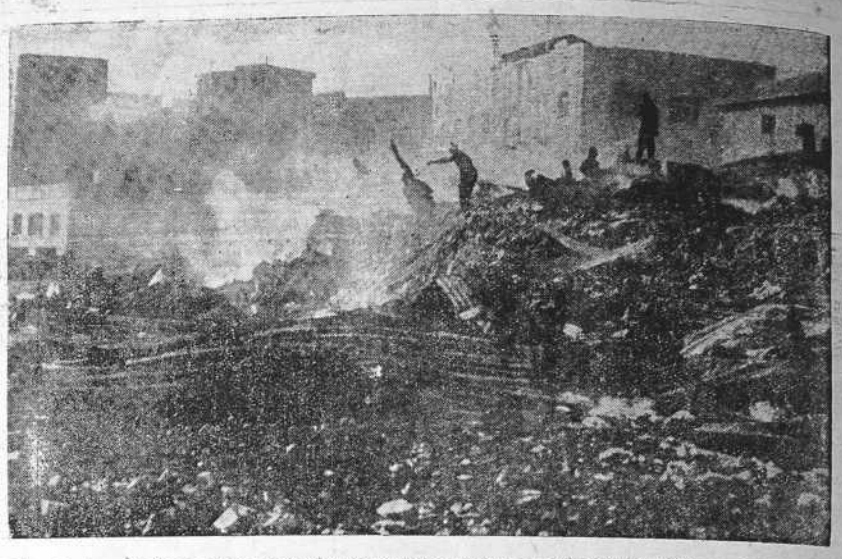

Entre árabes y judíos se han producido en Palestina graves y sangrientos desórdenes, de los que es leve muestra este grabado: un almacén judío de Jerusalen incendiado por las turbas árabes, también "jubilosas", por lo visto, aunque no sepamos por qué (Foto Vidal).

"Habana" y "Cristóbal Colón"

En el primero, que está en Nueva York, han tomado pasaje ochocientos norteamericanos, En Barcelona se registran numerosos actos de sabotaje en los comercios

BILBAO, 20.—El lunes se declarará la huelga a bordo de los buques "Habana" y "Cristóbal Colón", de la Trasatlántica. El "Cristóbal Colón" está anclado en Barcelona y el "Habana" en Nueva York.

El Gobierno ha encargado al gobernador busque por todos los medios una solución al conflicto antes de su planteamiento. Sin embargo, las impresiones son pesimistas. Las tripulaciones, aparte de las peticiones comunes a todos los marinos, piden que la compañía pague los atrasos por jornales extraordinarios devengados los domingos con retroactividad de tres años, lo cual asciende a 750.000 pesetas. Según se dice, la compañía está dispuesta a abandonar la explotación de los barcos en manos del Gobierno.

En el "Habana" tienen tomado pasaje unos 800 norteamericanos que de plantearse la huelga formularían las consiguientes reclamaciones por daños y perjuicios. El conflicto reviste por tanto excepcional importancia.

LOS OBREROS NO ACUDEN AL JURADO MIXTO

MADRID, 20.—El Comité Ejecutivo de la Federación Patronal madrileña ha facilitado la siguiente nota:

"Nuevamente se ha reunido en el día de hoy el Jurado mixto circunstancial de la construcción. La representación patronal estuvo integrada por los seis vocales a que autorizaba la rectificación ministerial, publicada en la "Gaceta" de ayer. Por el contrario, la representación obrera que ha asistido a la reunión estaba integrada solamente por tres vocales de la UGT, por haber reservado éstos los tres puestos a la CNT, que ni compareció ni justificó oficialmente su asistencia.

Los representantes obreros insistieron una vez más en un aplazamiento de toda discusión que sirviese de compás de espera para recabar, por lo menos ellos una decisión categórica de sus compañeros del Sindicato de la construcción, que determinase si han de concurrir o no a las deliberaciones del Jurado mixto.

Los patronos, por su parte, protestaron en el acta del hecho de que, siendo precisamente el sector obrero el que más trata con su prensa de desorientar a la opinión pública, tildando a los patronos de intransigentes y partidarios de retrasar este conflicto para sitiar a los trabajadores por hambre, y que al propio tiempo dicen que el Gobierno no hace nada por intervenir, demuestran de modo manifiesto ser ellos los que no se molestan para establecer una franca discusión del conflicto planteado.

Por otra parte, los escrúpulos y reparos que ya vienen oponiendo del jueves acá los representantes de la U. G. T., no vienen a constituir más que disculpas para los que están situados de manera clara al margen de la ley.

Esta situación de inactividad a que nos conduce en dos sesiones consecutivas la actividad obrera determinó la insistencia patronal de proseguir la reunión, ya que el número de representantes desigual no se había de tener en cuenta por nuestra parte para las decisiones, pero ante el propósito de no intervención manifestado por los obreros, la clase patronal, considerando inútil en el día de hoy toda discusión sin respuesta accedió una vez más al ruego de los obreros de suspender la sesión hasta el próximo lunes, dejando bien consignadas en el acta las dos posiciones de las partes afectadas para que sirvan de orientación positiva a la Superioridad.

Queda, pues, demostrado para los obreros también, que el retraso de la solución del conflicto, con su aneja pérdida de jornales para los mismos obedece exclusivamente a las diferencias internas de las dos organizaciones sindicales C. N. T. y U. G. T."

PETARDOS Y ACTOS DE SABOTAJE EN BARCELONA

BARCELONA 20.—El tercer día de huelga mercantil se ha caracterizado por el hecho de que los patronos, obedeciendo las órdenes de la autoridad, han abierto las tiendas. Casi todos los establecimientos abrieron, pero en pocos entraron al trabajo los dependientes. Grupos de obreros recorrieron las calles obligando al cierre por cuyo motivo se han practicado 45 detenciones aparte de las 122 realizadas ayer. Se han registrado muchos actos de sabotaje.

En una sastrería de la calle del Hospital arrojaron un petardo y la policía encontró en el interior otros ocho que no llegaron a estallar. En otra sastrería y en una tienda de electricidad de la calle Goya estallaron petardos. En dos colmados de la calle de Escudillers fueron colocados petardos. En la calle Pelayo la fuerza pública tuvo que dar varias cargas para impedir el cierre de establecimientos por grupos numerosos. En la calle de Cortes fué disuelta una manifestación. Además se registraron roturas de lunas y otros incidentes de menor importancia.

El consejero de Gobernación dijo que la huelga transcurría con normalidad. La mayor parte de los establecimientos han abierto, y a los que no lo han hecho se les impondrán multas y encarcelamiento. Así se sabrá que hay una autoridad que vela por el cumplimiento de sus órdenes y que lo mismo que castiga a los obreros castiga a los patronos.

Agregó que suponía que el conflicto acabaría pronto, pues todos deben tener en cuenta por patriotismo que estos movimientos son aprovechados por los enemigos del régimen para derribarlo.

El delegado de policía señor Casellas dijo que había leído el "A B C" en que se dice que fuerzas del Ejército han vigilado ayer las barriada. Esto no es cierto. Yo podré hacerlo mal, pero se debe combatirme con la verdad. He remitido al ministro de la Gobernación el asunto por estimar la noticia como alarmista.

Luego comentaron unos incidentes ocurridos en la calle de Pelayo entre funcionarios de Vigilancia y guardias de Seguridad, al requerir los primeros a los guardias para que cooperaran en la apertura de establecimientos, a lo cual se negaron por no tener órdenes.

El señor Casellas dijo que hoy ya se habían dado en este sentido.

LA HUELGA GENERAL EN CADIZ

CADIZ 20.—Continúa la huelga general sin incidentes. La ciudad está abastecida. El barrio de la Viña estuvo anoche a oscuras por haber roto unos mozalbetes las bombillas del alumbrado público. El gobernador dijo que habían entrado al trabajo en las almadrabas de Huelva e Isla Cristina y que por tanto no había razón para el mantenimiento de la huelga general.

Agregó que había dado orden a Jerez, Puerto de Santa y Puerto Real donde los campesinos están en huelga para que no se abandone el ganado. Anunció que mañana trabajará la almadraba de Santipetri. Dijo también que continúan efectuándose numerosas detenciones y que habían entrado al trabajo los obreros de agua y luz obligados por la autoridad gubernativa.

TERMINA EL PARO EN VALLADOLID

VALLADOLID 20.—Esta mañana terminó la huelga general. A la hora de costumbre se reanudó el trabajo en todas partes con tranquilidad.

Como la orden de volver al trabajo se dió a las cinco de la mañana no pudieron salir los periódicos.

LA HUELGA DE ARTES GRAFICAS

BARCELONA, 20.—La huelga de Artes Gráficas sigue en el mismo estado. Han disminuído mucho las coacciones. En una reunión celebrada esta mañana en la consejería de Trabajo, se llegó a un acuerdo en varios puntos a reserva de contestar la Patronal.

EN LAS FABRICAS DE TEJIDOS

BARCELONA, 20.—Sigue la huelga en las fábricas de tejidos de Francisco Sanz y Casa Cuberta.