La deuda francesa asciende, según "La Liberté", a sesenta mil millones de francos.

En la Bolsa se ha registrado una ola de ofertas que ha provocado una gran baja en las cotizaciones.

También en la Bolsa de Londres han descendido los valores a cotizaciones que no se habían registrado desde 1931.

El Ideal Gallego

La Coruña.—Año XXI.—Núm. 5.359 VIERNES, 30 ABRIL DE 1937 Avenida de Rubine, 10. Tf.º: Dirección y Redacción 1177. Admón. 1542

Saludo a Franco: "¡¡Arriba España!!"

Guernica y todos los pueblos al Este de la ría, ocupados

Nuestras tropas están a menos de veinte kilómetros de Bilbao

Más de la tercera parte de Vizcaya ha sido ya rescatada para España

(Crónica del señor Gómez Aparicio, enviado de LOGOS en el frente de Vizcaya)

VERGARA, 29.—La jornada de hoy cierra con una noticia en cierto modo sensacional. Nuestras tropas están a menos de veinte kilómetros de Bilbao. Cuando se inició la segunda etapa de esta ofensiva formidable—no hace todavía una semana—se encontraban por el sector más próximo (Ondárroa-Vergara-Mondragón) a más de 40. En seis días solamente se ha recorrido la mitad del camino que nos separaba de la codiciada capital vizcaína. ¡Con qué alegre sonido de liberación se oirá ya en Bilbao el eco de nuestros cañones! Porque en esta magnífica jornada de hoy nuestras columnas se han apoderado, tras un brillante e incontenible avance, de Guernica, lo cual quiere decir que está virtualmente dominada toda la extensa zona entre Guernica por el Sur, la costa por el Norte y el pueblo de Bermeo por el Oeste.

Más de la tercera parte de la provincia de Vizcaya ha vuelto a ser para siempre española.

De la bella e histórica ciudad de Guernica no quedaba hoy sino poco más de un montón de escombros. Guernica es otro monumento de ruinas calcinadas a la bestialidad bolchevique. Eibar superó el destrozo de Irún, y el de Guernica al de Eibar. Se ve que la barbarie roja procura perfeccionarse más y más cada día.

Anteayer, martes, seguros los milicianos de que serían incapaces de defenderla, prendieron fuego a la ciudad por sus cuatro costados. Ayer repitieron su salvaje acción, y hoy, a la entrada de nuestras bravas tropas, Guernica se debatía en las últimas humaredas. Está destruído la mayor parte del caserío. Entre lo que se ha salvado figura el famoso árbol de los fueros, la Casa de Juntas y la iglesia parroquial.

En el resto del extenso frente nuestras tropas han dedicado el día a descansar. Bien lo merecen porque no era posible continuar sin un breve descanso esta desenfrenada carrera de persecución en pos de los milicianos enemigos, que huyen cada vez con mayor desmoralización. Sólo en las proximidades de Durango se efectuaron unas pequeñas operaciones de rectificación de líneas encaminadas a la ocupación de unas lomas estratégicas. Todo terminó felizmente tras un brevísimo tiroteo.

Pocas ciudades de las recientemente liberadas presentan el desolador aspecto de Durango, de donde acabamos de regresar. De las seis mil personas que constituían su población civil, probablemente no llegaban a la media docena las que ayer había cuando penetraron en la villa las bravas tropas de requetés. Hoy han empezado a bajar de los caseríos en los que se refugiaron. Vienen derrotados, mal vestidos y hambrientos. Reflejan en sus rostros las torturas de varios meses de sufrimiento y privaciones de todas clases. Estas personas, cuyo número, contando a los niños, no llegan al cen [illegible] a la tercera parte de la población, lograron burlas la orden de evacuación, tan inexorable, que eran considerados como espías al servicio de los nacionales los que se resistían a marchar. Lo primero que hubo que hacer ha sido procurarles alimentos. En uno de los mejores cafés de la plaza se ha instalado el "Auxilio de Invierno". Para esta noche la Intendencia Militar ha preparado doscientas raciones de abundante comida para estas pobres gentes que necesitan ser atendidas con tanta rapidez.

Al hablar con ellas se ponen en tensión todas las fibras de la sensibilidad. Durango constituía un viejo baluarte carlista. Por ello en Durango se extremaron los horrores y persecuciones. El mando militar de la plaza fué encomendado en los primeros días al extremismo bolchevique que delegaba a su vez en unos cuantos jovenzuelos irresponsables. Los encarcelamientos fueron numerosísimos, y dos veces ha conocido Durango el horror de los asesinatos. La primera fueron inmoladas 22 personas; la segunda, 18, de ellas tres sacerdotes. Otras muchas personas sufren cautiverio en Bilbao.

Las hordas rojo-separatistas han extremado en los últimos días sus bribonadas peculiares. Nada respetaron. Cada casa es un informe montón de muebles rotos y recuerdos familiares profanados. Para que no falte nada en su barbarie, han roto y se han llevado la magnífica cruz de piedra del siglo XIII, verdadera joya artística y arqueológica, que se alzaba junto al pórtico monumental de la iglesia de Santa María.

Esta mañana, al filo de las ocho, nuestras avanzadas se vieron sorprendidas con la presencia de una camioneta que, a gran velocidad, se acercaba a nuestras líneas, procedente de Bilbao. La dejaron acercarse hasta un centenar de metros y la detuvieron con una ráfaga de ametralladora. Se trataba de una camioneta del diario "Tierra Vasca", órgano de Acción Vasca, que es el partido separatista de izquierda. Esta camioneta venía a Durango tranquilamente con una remesa de periódicos destinados a las fuerzas de "guradis" que guarnecieron hasta ayer la ciudad. Sus ocupantes fueron apresados, y con ellos he estado charlando esta tarde. Son dos, llamados Ramón Torres y Francisco Garrido. Este último afirma ser fotógrafo ambulante y se dirigía a Durango para ganarse unas pesetillas haciendo fotografías al minuto a los milicianos. Salieron de Bilbao sin que nadie les dijese nada, tal vez por no saberlo, que Durango estaba liberado. El parte rojo, publicado en los periódicos que traían, afirmaba muy seriamente que, en un fracasado ataque a Durango, habían sido hechos prisioneros 18 moros y que prometían exponerlos a la curiosidad pública.

Con lágrimas en los ojos me decían esta tarde el engaño en que les tenían. Ellos creían, pues les ocultaron las últimas noticias, que los soldados nacionales continuaban sin poder tomar Elgueta ni Elorrio.

Al pasar por Amorebieta observaron que una compañía de "guradis" iba más de prisa de lo que es normal cuando se emprende un largo camino. Les preguntaron dónde se hallaban las fuerzas para las que iban destinados los periódicos. "Más atrás", les dijeron. Y unos minutos más tarde se encontraron con nuestros soldados.

Desde luego, no salían de su asombro estos pobres diablos. Ellos creían que los fascistas se morían de hambre y, al ser llevados a Durango, encontraron en la carretera un pan caído de algún camión de Intendencia y, con la mayor avidez, lo devoraron. ¡Quién les había de decir, cuando esta mañana salieron de Bilbao, que para volver a probar el pan blanco al cabo de ocho meses tendrían que despistarse y llegar a un Durango fascista!

Fué defendida por una División de vascos, asturianos y santanderinos, cuyo jefe cayó en nuestro poder en unión de varios oficiales

Son más de cuatrocientos los prisioneros y enorme el material recogido

SALAMANCA, 29.—Boletín de información con noticias recibidas en el Cuartel General del Generalísimo hasta las veinte horas del día de hoy:

EJERCITOS DEL NORTE Y SUR

FRENTES DE ARAGON, MADRID, AVILA, LEON, ASTURIAS, SORIA Y ANDALUCIA.—Ligeros tiroteos con dos pequeños ataques en Aragón y en Asturias, rechazados con grave quebranto para el enemigo.

FRENTE DE VIZCAYA.—Ha continuado el victorioso avance de nuestras tropas sobre Guernica, tomándose todos los pueblos que se encuentran al Este de la ría del mismo nombre, apoderándonos, después de brillante combate, de la histórica población de Guernica, que defendía una división de batallones vascos, asturianos y santanderinos, cogiendo prisionero al jefe que mandaba dicha unidad y capturando también a varios oficiales de su Estado Mayor.

Se ha cogido al enemigo numerosos heridos, gran cantidad de muertos y cerca de cuatrocientos prisioneros.

Asimismo fué capturado un diputado provincial nacionalista que actuaba de comandante de artillería en el sector.

El material cogido al enemigo es importantísimo, sin haberse clasificado todavía por lo cuantioso del mismo y estar esparcido por los lugares del combate.

La destrucción llevada a cabo por los rojos en el barrio más rico de la villa es semejante a la producida por las hordas rojas antes de abandonar Eibar.

La indignación de las tropas por tan bárbaras destrucciones levanta su espíritu para liberar al pueblo vasco de sus verdaderos verdugos.

Salamanca, 29 de abril de 1937.—De orden de S. E., el general segundo jefe de Estado Mayor, FRANCISCO MARTIN MORENO.

Se ha cerrado la salida a las fuerzas rojas que operan en el rectángulo de la ría de Guernica

FRENTE DE VIZCAYA, 29.—Crónica militar.—Nuestras columnas, sin darse punto de reposo y animadas por un espíritu elevadísimo, han ocupado a las cuatro de la mañana de hoy la villa de Guernica después de un duro combate.

Nuestras tropas al entrar en el casco de la villa encontraron varios incendios provocados por los rojos en su huida, que en seguida se trató de sofocarlos con los elementos que previsoramente llevaban nuestras fuerzas.

Con la ocupación de Guernica, cualquiera que observe el plano de esta zona vizcaína se dará cuenta que a este centro afluyen todas las comunicaciones provinentes de la costa y del Este, y que al tomarse Guernica quedan cortadas todas las fuerzas enemigas que operan en el rectángulo formado por la ría de Guernica. Es de esperar, pues, que caigan en nuestras manos gran cantidad de prisioneros y muchísimo material de guerra, pues no es posible que los rojos hayan podido retirarlo en un plazo tan corto como el que ha transcurrido desde la caída de Marquina, hasta la toma de Guernica.

Por otra parte, la toma de Durango nos ha proporcionado un importantísimo botín, pues los vascos marxistas habían acumulado en esta ciudad gran cantidad de elementos que les ha sido imposible retirar.

Los servicios de recuperación de material y pertrechos de guerra no se dan minuto de descanso en recoger todo el material abandonado por el enemigo. Camiones y más camiones cargados de fusiles, ametralladoras y municiones llegan constantemente a los puntos designados para su almacenamiento, que ya están abarrotados.

Puede decirse que el botín que se lleva cogido es el más importante de cuantos han caído en poder de los nacionales desde el principio de la campaña.

¿Sobre futuras operaciones? Para contestar a esta pregunta no hace falta ser muy lince y prever un avance rápido y decidido sobre Bilbao.

Una de las condiciones más sobresalientes del General Mola es su decisión y su manera rápida de actuar.

Seguramente no dejará al enemigo tiempo para reponerse, y, como tantas veces hemos dicho, caerá sobre la capital vizcaína por donde menos lo esperen los marxistas.

(Radio Nacional).

En un pueblo de 500 vecinos los rojos han asesinado a más de 40 personas

Mientras las asesinaban una música interpretaba composiciones y el público aplaudía

GRANADA, 29.—En el pueblo de Piñate, partido de Iznalloz, los rojos han cometido tales horrores que causarán sensación cuando sean conocidos.

En dicho pueblo, que no tiene más de 500 vecinos, han sido asesinadas más de 40 personas de derechas y a cada uno de estos asesinatos se le daba carácter de fiesta que era presenciada por un público salvaje, que insultaba a las víctimas y aplaudía en el momento de las ejecuciones.

Los dirigentes marxistas ordenaban que una banda de música interpretara algunas composiciones antes de que los infelices fueran muertos.

Se dió el caso, varias veces de que los cadáveres después de haber sido enterrados por los familiares de las víctimas fueran desenterrados por los rojos.

El día 9 comenzará la vigilancia alemana en la zona que le ha sido asignada por el control

LONDRES, 29.—En la reunión del Subcomité de no intervención quedó resuelto que la vigilancia asignada a la Escuadra alemana entre en vigor el día 9 de mayo a media noche.

El incendio de Guernica

Guernica está ya en poder del Ejército nacional, lo que queda de Guernica, la villa que las hordas rojas en contubernio siniestro con los separatistas de Aguirre han convertido en ruinas. Como Irún, como Eibar, como Lequeitio, Guernica ha sufrido el temporal apocalíptico de los que al huir,—son órdenes precisas de Moscú—dejan el incendio y la miseria como una estela de locura. Es inútil que Aguirre mienta una vez más y pretenda atribuir a nuestro Ejército la destrucción de Guernica. ¡Es inútil! El sabe ya a qué atenerse sobre la barbarie que desencadena desde el 17 de julio la turba de malhechores de toda suerte, de delincuentes de todo género que se han reunido en la España de Azaña y de la C. N. T., de Largo Caballero y de la F. A. I., del ridículo presidente de la república de Euzkadi y de los "Sin Dios". Conoce los 60.000 asesinatos de Madrid, los 50.000 de Barcelona, el exterminio de personas honradas que se ha consumado en Alicante, Valencia y demás ciudades sometidas a su terror, la destrucción de casi todas las iglesias de su territorio, el martirio y muerte de más de 17.000 sacerdotes... No ignora tampoco Aguirre —gran criminal y pequeño miserable—que en Bilbao fueron ametrallados y abatidos como reses más de 2.000 personas, más de 2.000 hombres jóvenes honrados, fuertes e inteligentes, que no habían cometido más delito que pensar en una España grande y digna, en una España de todos y la llevaban en el corazón. ¿Los oye Aguirre? Eran la flor de Vizcaya. Y ahí están también los periódicos rojos de Madrid que nosotros hemos leído muchas veces y que conservamos como testimonio, predicando el exterminio y la destrucción de las ciudades que tengan que ser abandonadas ante la presión del enemigo. "Madrid—se ha escrito en Madrid muchas veces—no será sino un montón de ruinas cuando el adversario intente penetrar en él. Si entra no encontrará más que un solar". Es la táctica de huida preconizada por Rusia y ésta táctica no es un secreto que haya querido conservar misteriosamente el marxismo.

Guernica ha sido destruída por los rojos al servicio de los separatistas vascos.

Está probado ya y se probará todavía mejor con las declaraciones de los que han presenciado en la misma Guernica el incendio de esta villa, concienzudamente proyectado y realizado el día 27, por los que se disponían a huir.

Ningún avión nuestro voló aquel día sobre Vizcaya. Pero hay más todavía; hay, que se invitó a los periodistas extranjeros que vienen y que trabajan en nuestra zona a que entraran en Guernica con las tropas de ocupación, a que hablaran con sus habitantes libremente, a que comprobaran el torpe embuste de Aguirre. ¡Aguirre, sigues manteniendo como el más vulgar de los delincuentes! Como un quincenario cualquiera. Nos debes las 2.000 vidas que cortaste en los barcos siniestrados, en la cárcel de Larrinaga, en la Casa Galera y en el convento de los Angeles Custodios. Nos debes Guernica, que no era tuya sino del país vasco, que no eres tú, y de España, que somos nosotros. Y debes también las vidas de todos esos hombres engañados por ti que has conducido y conduces al sacrificio, y a los que no les cuentas, gran criminal y pequeño miserable, que mientras sigues pidiéndoles resistencia, heroísmo, tenacidad y sacrificio absoluto, tú, que has enviado ya tu familia a San Juan de Luz, te preparas una fuga de mujerzuela. Conocemos todos tus preparativos de evasión, todas las argucias que has imaginado para salir volando como el más ligero de los carteristas, sin volver siquiera la cabeza hacia la Vizcaya que dejas convertida en ruinas. Y ahora has de saber que en esa Guernica en ruinas que nos debes, se ha recibido con el mayor júbilo, con una alegría inmensa, precisamente a causa de tu espantoso crimen, a la España que llegaba con el Ejército nacional.

Un avión rojo, procedente de Francia, bombardeó en los últimos días algunos pueblos de Vizcaya

Se ha repetido el hecho que se produjo cuando la toma de Irún

SAN SEBASTIAN, 29.—Hoy se ha sabido en esta ciudad que un avión rojo español que venía del territorio francés, ha volado durante los últimos días sobre varios pueblos de la provincia de Vizcaya, atacándolos y bombardeándolos.

Se repite el hecho que se produjo con ocasión de la defensa y toma de Irún.

En aquellos días también hubo aparatos que despegaban en Francia, para intervenir en la contienda.

Aparte de lo que esto significa como intervención de Francia en nuestra guerra, infringiendo todas las leyes internacionales, el hecho se presta a toda suerte de comentarios, y uno de ellos puede estar perfectamente relacionado con el incendio de Guernica, provocado indiscutiblemente, y en cualquier caso, por el enemigo.

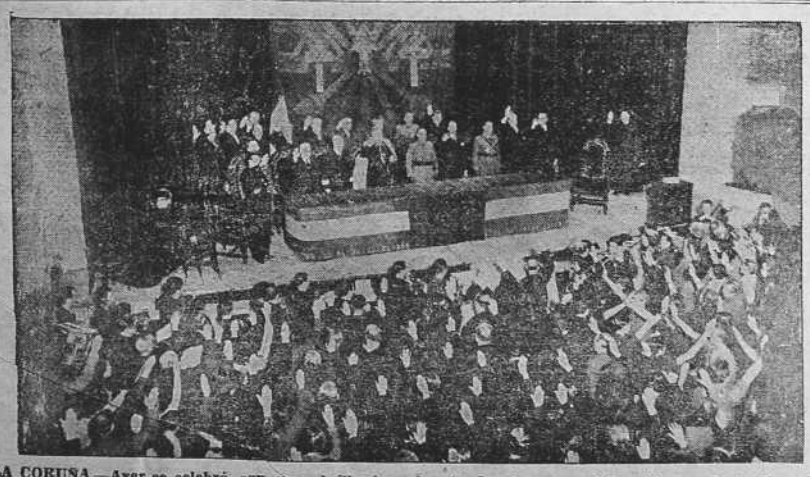

LA CORUÑA.—Ayer se celebró, con gran brillantez, el acto de clausura del Cursillo de orientación religioso-pedagógica organizado por el S. E. M. He aquí el momento en que la presidencia y el público, en pie, saludan mientras es ejecutado el himno nacional (Foto Cancelo).

Guernica está más incendiada que Eibar

Han quedado en pie la Casa de Juntas y el tradicional árbol

Los nacionalistas, antes de huir, fusilaron a una margarita y a un jesuita

SALAMANCA, 29.—Hoy se han decidido los separatistas vascos a combatir para no pasar por la vergüenza de perder la sede del nacionalismo. Gesto vano que ha durado en Guernica un par de horas. Han pagado su contribución de sangre. Naturalmente, fueron vencidos y han emprendido, como siempre, una precipitada fuga. Pero combatieron.

Hemos hecho, además, gran número de prisioneros y una verdadera carnicería. Algunos de los prisioneros son de calidad, como el dirigente Placer y el coronel Jack que mandaba la División. Una División compuesta de diez batallones, dos de ellos santanderinos y ocho asturianos.

También en esta jornada hemos recogido el fruto de las constantes mentiras de los rojos, al hacer prisioneros a dos periodistas españoles, en Durango, y a otros dos, uno español y otro francés, en Guernica. Los de Durango se presentaron en el pueblo, en la mañana de hoy, con un coche cargado de Prensa roja para repartirla en el frente y con la orden de sus directores de hacer una amplia información sobre la heroica resistencia de aquella ciudad, que ayer ocupamos nosotros.

El caso del periodista francés es aún más curioso, pues se trata de un redactor de "La Petit Gironne", llamado Garnier, que ya ha trabajado en nuestra zona. Esta mañana llegó a Bilbao procedente de Biarritz y se fué al frente, ocupando un coche en unión de un periodista rojo. Se presentaron en Guernica una hora después de haber caído la ciudad en nuestro poder, sin que en el camino les detuviese nadie.

Todo esto es consecuencia de las mentiras de los rojos y es la prueba más rotunda de cómo los dirigentes continúan engañando a todo el mundo y a los mismos periodistas que escriben.

Otro detalle trágico y desagradable ha sido el fusilamiento de un padre-jesuita en Guernica y el de una señorita.

Esta señorita, que era "Margarita", había entrado en Guernica poco antes de que nuestras tropas la ocupasen y se escondió en una casa. Creyendo que Guernica había sido ya liberada por los soldados nacionales, salió a la calle con su boina roja. Los nacionalistas vascos la fusilaron en el acto. Al entrar nosotros en la plaza de Guernica encontramos su cadáver.

Guernica está más incendiada que Eibar. Es horrible el cuadro que ofrece. Han quedado en pie la célebre Casa de las Juntas y el tradicional árbol. Con esto queda plenamente comprobado y palmariamente desmentido que nosotros hayamos destruído Guernica, pues si así hubiese sido naturalmente que hubiéramos empezado por destruir lo más histórico del nacionalismo vasco. Por el contrario, alrededor de la Casa de las Juntas se ha puesto una escolta armada, precisamente escogida entre los requetés de Vizcaya. Así procedemos nosotros: con toda corrección y respeto para con nuestros enemigos.

Aparte de la toma de Guernica, se han conquistado seis pueblos más.

El día ha sido, pues, provechoso. Con la caída Guernica ha pasado a nuestro poder la última de las poblaciones importantes de Vizcaya. Al separatismo rojo le queda aún Bilbao. Ya veremos por cuánto tiempo.

Los rojos llevan derribados 56.789 aviones nacionales

Han conquistado Toledo 45 veces y pasan de 1.200.000 los automóviles que han caído en su poder

SALAMANCA 29. — Entre los acostumbrados comentarios burlescos, el locutor de la Emisora Nacional hacía esta noche los siguientes:

— Llevamos una estadística de las cifras consignadas en los partes rojos desde que comenzó la guerra. Resulta que nos llevan derribados 56.789 aviones; han avanzado 15.420 kilómetros, por lo que hay que suponer que en estos momentos estarán entrando en la ciudad de Pekín. Son 2.456.520 los muertos que nos han hecho en combate; y 3.450.360 el número de prisioneros que hemos dejado en su poder. Son 45 Toledos los que han tomado, sin contar el Toledo de Ohio, en Norteamérica, que es, por lo visto, el que les falta en la colección. Son 456.390 camiones y 775.430 coches ligeros los que llevamos abandonados en su poder. 76.477 fugas precipitadas que han emprendido nuestros soldados, etc., etc.

Hay que rendirse a la evidencia. Y, en cambio, ¿qué podemos ofrecer nosotros a la admiración del mundo? Apenas si podemos ofrecer una toma de Badajoz, otra de Toledo, otra de Talavera, otra de Irún, otra de San Sebastián, otra de Málaga; pero una sola. Una sola defensa del Alcázar de Toledo, na sola defensa de Oviedo, otra de Santa María de la Cabeza; pero una sola. 433 aviones rojos derribados, pero 433 solamente. Hemos llegado a conquistar las dos terceras partes del territorio nacional, pero ni un kilómetro más.

Tan avergonzados nos tenía este balance en contraste con el que presenta el enemigo, que estos días hemos conquistado media provincia de Vizcaya y estamos a las puertas de Bilbao para que no digan. ¡Y que tengamos que decir que eso es muy importante para que no se nos desplome el mundo encima! ¡Qué vergüenza!

Ascaso envía por faisanes y licores a París

Para el homenaje al embajador de Méjico

CASPE 29.—El Presidente del Consejo de Aragón, ha invitado a los presidentes de la Generalitat y del "Desgobierno" de Valencia para que asistan al homenaje al Embajador de Méjico que se celebrará el día 14.

Para obsequiar a los personajes que asistirán a la fiesta Ascaso ha enviado a buscar a París faisanes y licores costosísimos.

Miaja no sabe nada de lo que pasa fuera de Madrid

SALAMANCA, 29.—Unión Radio hizo público anoche que el general Miaja recibió a los periodistas a quienes manifestó que no había novedad en el frente del Centro.

Los informadores le preguntaron si sabía algo de los demás frentes, y el general contestó que a él solamente le estaba encomendada la defensa de Madrid, y que de los demás frentes no tenía noticias.

Las rebeliones en la India contra Inglaterra

LONDRES, 29. — Noticias de la India dicen que continúan las operaciones de las tropas británicas contra los rebeldes que acaudilla el faquir Leipi.

Una elocuente comparación

Dos empresas británicas en España: "Río Tinto" y "Barcelona Tracción". La rimera en la zona liberada: se trabaja como en cualquier país civilizado. La segunda en la zona roja: el capital ha sido confiscado, y los jefes y dirigentes han tenido que huir.

Dos Empresas de importante volumen económico, una inglesa, canadiense la otra, se hallan instaladas en territorio español: "Río Tinto" y "Barcelona Traction Light and Power Cº Ltd.". La primera en la España nacional; la segunda en la zona marxista.

En cuanto a la situación de Río Tinto, dice así el extracto que de un *rapport* hace "L'Agence Economique et Financiére", de París:

"Aprés l'établissement du gouvernement du front populaire, venant au pouvoir aprés las élections générales du 16 février, il n'a pas cessé d'y avoir des troubles politiques et des conflits de travail; au fur et à mesure que les semaines s'écoulaient, *le gouvernement de Madrid, a progressivement perdu le controle de la situation.* Les Ministres, a Madrid, ont reconnuce fait quand ils ont été approchés pour le compte de la Compagnie. L'histoire de la période sous revue est décrite en cinq mots: *remous politiques, grèves, augmentations des dépenses*". (Estampa exacta de lo que era España entre el 16 de Febrero y el 18 de Julio.)

"Avec le début de la guerre civile le 18 juillet, tout le travail aux mines a cessé et il n'a repris que le 28 aout, *aprés l'occupation de la region des mines por les troupes du Général Franco*".

A partir de este momento, los directivos de Río Tinto han ejercido sus funciones como lo harían en cualquier otro país civilizado. La Empresa actúa normalmente, cumple sus compromisos, atiende el vencimiento de sus obligaciones.

En cuanto a la "Barcelona Traction Light and Power" dice otro *rapport* referente al mismo ejercicio 1936:

"Par suite des graves événements qui ont éclaté en Espagne en juillet dernier, nous ne possédons pas de statistiques relatives au second semestre 1936. Le 28 aout, les biens et installations de ces entreprises furent saisis par un comité ouvrier qui les exploite depuis lors. La Barcelona Traction, Light and Power Cº, Ltd. a suspendu le service de ses obligations".

"Barcelona Traction" ha sido colectivizada. Sus dirigentes—americanos e ingleses—han tenido que huir; su capital circulante ha sido confiscado; sus obligacionistas—sin distinción entre españoles, franceses, belgas, americanos e ingleses—no perciben intereses; la Compañía no cumple sus compromisos. Y todo ello a pesar de las reclamaciones del Gobierno británico y a pesar de las promesas de los Gobiernos "republicanos" y anarquistas de Barcelona y Valencia.

Antes de la ocupación de Huelva por los ejércitos nacionales "Río Tinto", incautado también por los anarcocomunistas ofrecía una situación análoga a la de "Barcelona Traction". Después de la liberación de Huelva, la situación de ambas empresas es característicamente antipódica.

Estos hechos escuetos expuestos objetivamente por ciudadanos no españoles, destruyen, por sí solos, la tendenciosa propaganda y la palabrería gárrula de que tanto abusan los "republicanos" y anarquistas.

LA CORUÑA

Más de 700 maestros recibieron la Sagrada Comunión con motivo de la clausura del Cursillo de Orientación Pedagógico-Religiosa organizado por el Sindicato Español del Magisterio

Ayer fué clausurado brillantemente el cursillo de Orientación Pedagógico-Religiosa del S. E. M.

El Arzobispo de Santiago pronunció un magnífico discurso. "Dios y Patria" ha de ser la fuerza motriz en la empresa recristianizadora"

Ayer se dió por terminado el Cursillo de orientación pedagógico-religiosa, organizado por el Sindicato de la enseñanza de La Coruña, el que han asistido setecientos maestros nacionales.

A las ocho de la mañana se celebró en la iglesia de Santa Jorge una Misa de Comunión general, a la que asistieron la mayoría de los congresistas.

Se dieron más de 700 Comuniones.

El acto revistió verdaderamente solemne y edificante, prueba de la religiosidad del Magisterio nacional.

LA SESION DE CLAUSURA

A las once de la mañana se celebró la sesión de clausura en el salón Rosalía de Castro, estando el salón completamente abarrotado de oyentes.

Después de una presidencial el Arzobispo de Santiago, Dr. Muiño de Fuhlar, el gobernador militar, el rector de la Universidad señor Gil Casares, gobernador civil, presidente de la Audiencia, alcalde, delegado de Orden Público, presidente de la Diputación, delegado de Hacienda, teniente coronel de la Guardia civil, señor Haro y jefe provincial de Falange.

La mesa presidencial la constituyen representaciones del Instituto, Escuela de Comercio y Artes y Oficios, arquitecto de Pío, Academia de Padres de Familia, presidente del Cabildo, inspector de primera enseñanza y Sindicato Universitario, y otras.

Antes de dar comienzo al acto, la banda de música de Falange interpretó el himno nacional, que fué escuchado de pie y con el brazo en alto.

RESUMEN DEL CURSILLO

Seguidamente, el Moderador del Cursillo, don Baltasar Pardal, hizo el resumen de las enseñanzas del Cursillo.

Observó dando lectura a una carta enviada del maestro de Bandeira don Andrés Manjón, que titula "Testamento", y de la cual pueden sacar altísimas enseñanzas los que se dedican a la ardua tarea de la enseñanza.

A continuación, resaltó la importancia del Cursillo en todas sus partes y terminó haciendo votos por que los maestros lleven a sus escuelas el espíritu que ha presidido la labor de este Cursillo. Fué muy aplaudido.

EL RECTOR DE LA UNIVERSIDAD

Contesta el señor Gil Casares recordando que en poco tiempo ha asistido a actos análogos en Orense y Pontevedra, lo que prueba el entusiasmo de los maestros católicos por la Religión.

Recuerda que antes de iniciarse la República había un reglamento que se llamaba de la Lealtad, y ahora que los maestros católicos son abiertos los que pueden demostrarlo, los que forman el reglamento de la Lealtad.

Hace presente la admiración que siente hacia los maestros católicos, recordando las persecuciones que han sufrido.

Se refiere a la gesta heroica que está llevando a cabo nuestro glorioso Ejército, así como las Milicias patrióticas, y dice que todo ello costará mucha sangre y muchos dolores, pero de esta sangre y de estos dolores nacerá la nueva España la patriótica, la que todos amamos. (Gran aplauso).

Habla de la misión del Maestro, y dice que la primera condición para atraer a los niños es el cariño y la dulzura. La escuela es una forma de caridad cristiana. El niño adorado es altísima de odio. Recuerda que Fernando de los Ríos, al regresar de un viaje a Rusia, escribió un libro en el que afirmaba que en aquel país solamente había visto reir tres veces, lo que se explica porque en Rusia no hay más que odio y el que odia no ríe.

Los maestros deben tomar ejemplo del Divino Maestro, que recomienda el Divino Maestro el amor hacia los niños. Por eso será buen pedagogo el que mejor sepa ser amable y hacer agradable el estudio.

Termina diciendo que cuando los maestros penetren en las aulas de clase deben mirar al Crucifijo, luego a la bandera nacional, y luego, con fe y entusiasmo, a trabajar por Dios y por España. (Ovación impresionante).

DISCURSO DEL SR. ARZOBISPO

Se levanta el Sr. Arzobispo, y recibe una ovación impresionante que dura varios minutos.

Comienza hablando de la misión del maestro que es la más grande. No todos por sus clínicas, dedica

cuál es el ambiente de la nueva España, que tiene una base en la disciplina, orden y trabajo, impuestos por la autoridad y el estado, que son también las dos grandes fuerzas de que tiene que valerse el maestro.

Pero para toda empresa se necesita un ideal que sirva como fuerza motriz, y este ideal tiene que ser para el maestro el mismo que para toda España, o sea Dios y Patria, que son ideales esencialmente arraigados a los que tenían algunos años del Movimiento.

Hay que hacer niños patriótico para que sepan hacer pasar en todos varios el himno del sacrificio, que será el himno triunfal de la nueva España. (Ruidosa ovación).

La mayor ofrenda de la instrucción se consagrará si el niño se conduzca la enseñanza religiosa por el ejemplo del maestro. El ejemplo es la fuente más firme de la enseñanza en sus primeros años.

Habla de la enseñanza religiosa y dice que cuanto más de perfecciona esta enseñanza, y por lo tanto cuando mayor sea el ideal religioso de los educadores tanto más fácil será inculcarles el ideal patriótico.

Se refiere a los tiempos del Siglo de Oro, cuando el ideal religioso era el alma de los españoles, y dice que entonces fué cuando sobresalieron los nombres españoles en todas las ramas de la actividad, especialmente en las ciencias y las artes.

En párrafos brillantísimos hace un estudio de aquella época de nuestra grandeza, cuando en España no se ponía el Sol, y dice que la causa de esta grandeza era el ideal religioso, y que España subió el ideal supremo de la vida no es la vida misma, sino el sacrificio de la vida. (Ovación).

Termina dirigiéndo a los maestros que tienen el deber de educar a los niños dentro del marco del catolicismo. Si así lo hacen, Dios y la Patria os lo premiarán, y si no lo hacen así, os lo demandarán.

Las últimas palabras fueron seguidas de una enorme ovación.

Seguidamente el rector dió por terminadas las cursillos.

La banda de música de Falange interpretó los himnos nacional, de Falange y el Oriamendi, coreados por el público.

OVACIONES A LAS AUTORIDADES

A la salida el público se estacionó a las puertas del teatro, esperando la salida de las autoridades, a las que ovacionó con todo entusiasmo.

El Prelado de la Archidiócesis se vió materialmente abrazado por los maestros que ansiaban por besarle el anillo. Al fin pudo tomar su coche que emprendió la marcha muy lentamente, entre aclamaciones entusiastas.

También el rector de la Universidad fué aclamado con todo entusiasmo.

* * *

Se pone en conocimiento de todos los señores maestros inscritos en este Cursillo, que el Ilmo. Sr. Rector de la Universidad de Santiago ha dispensado de clase, durante los días de mañana, 30, y pasado mañana, 1 de mayo.

A la vez se advierte a todos que mañana, a las diez de la mañana, se celebrará en la iglesia parroquial de San Jorge una misa rezada en memoria de los camaradas caídos, pertenecientes a este Sindicato.

¡Arriba España!

Ponche «SOTO»
Base Coñac antiquísimo

Sanciones de la Jefatura de Orden Público

Santiago Tobo Nin, 25 pesetas, por indocumentado.

Antonio San Emeterio Domínguez, 50, por carecer legalmente de documentación.

Emilia Postoni Alonso, 50, por insolentarse con un agente de la autoridad y desobedecerla.

Casiano Panjal Martínez, 100, por no expender los sellos "pro-combatiente".

Francisco Ponte Rodríguez, 50, por faltas a la moral.

Juan Beltas Ney, 25, por indocumentado.

Todos ellos vecinos de esta capital.

Han sido a cumplir prestación personal en trabajos del Ayuntamiento:

Enrique Fernández López, 15 días por escándalo, y Daniel Ventureira, otros 15, por embriaguez.

Justicia

Procedente del Juzgado de instrucción del distrito de la Audiencia se vió ayer una causa por daños, contra Ramón López Rodríguez, para cuien interesa el fiscal señor Alonso, la pena de 250 pesetas de multa.

De la defensa estuvo encargado el letrado señor Mora y María.

La causa quedó vista para sentencia.

SEÑALAMIENTOS PARA HOY

Salas de lo civil

Sala primera:

Ponente: Don Antonio Defonte con la Compañía de Ferrocarriles del Oeste de España, sobre desahucio y aprovechamiento de una finca. Letrados, Blanco Rabay Espada y Ulloa.

Vigo: Doña Generosa Costa con don Manuel Rodríguez y otros, sobre pago de pesetas. Letrados, Gómez Carrera y Amondo.

Negreira: Doña Estrella Turner con don Pedro Prol, sobre rendición de cuentas y otros extremos. Letrados, Bribo Chamaño y Fernández (don Aurelio).

Salas de lo Criminal

Sección primera:

Ferrol: Antonio Vieso, por atentado de obras. Letrados, Estríbet y Núñez Machas.

Sección segunda:

La Coruña: Pedro Jiménez y otra, por robo. Letrado, Osores Arráiz y Ulloa.

REGISTRO CIVIL

Inscripciones practicadas ayer:

Audiencia. — Nacimientos: Generoso Lado Iglesias.

Defunciones: Antonia Célia Blanco López, 3 años (bronquitis aguda); Ramona Franqueira Martínez, 105 años (debilidad senil); Juan Ventureira Galán, 30 años (espirpita); María Bermúdez Barbello, 19 años (berlotitis fímica); Sofía Martínez Martínez, 67 años (bronco neumonía).

Matrimonios: Ninguno.

Instituto.—Nacimientos: Manuel Andrés Alvares Duro, Raquel Somoza Sobrado y Julia Vázquez Valiño.

Defunciones: Vicente No Vázquez, 31 años (bronquitis bacilar).

Matrimonios: José Carreira Varela con Pilar Panos Castiñeira.

VIDA DE SOCIEDAD

Requerido por la Delegación Nacional de Prensa y Propaganda, a fin de cooperar a sus trabajos, ha salido para Salamanca el Gerente de EL IDEAL GALLEGO, nuestro muy querido compañero y amigo, don Francisco Zanico.

NATALICIO

La bella señora doña María Luisa Casares Souto, esposa del abogado don José Ignacio Botella, ha dado a luz un hermoso niño, primogénito del matrimonio.

Al recién nacido se le impondrán en el bautismo los nombres del padre.

A las muchas felicitaciones que por este grato acontecimiento familiar reciben los señores de Botella, unimos la nuestra afectuosa.

PETICION DE MANO

Por don José Escudero y para su hijo don Marcelino, funcionario del Banco de España, ha sido pedida la mano de la bella señorita Maruja F. Moretón, de distinguida familia de esta localidad.

Entre los novios se cambiaron los regalos de rigor, fijándose la boda para fecha próxima.

VIAJEROS

Salieron para Londres don Max R. Porrell, su esposa doña María del Carmen Alvarez de Solomayor y su hermana Herminia.

—Se encuentra en San Sebastián y es esperado en esta ciudad don Manuel Torrado Varela.

—También es esperado en La Coruña, hallándose actualmente en Burgos, don Eduardo Durán Marquina.

—Salió para Valladolid el alférez de Infantería don Ermilo Rodríguez Estevez.

En el tren correo llegaron ayer a esta capital:

El joven voluntario de la J. A. P. don José Fuentes Fernández.

De Valladolid, don Agustín Alvarez Berrucco con su señora.

De Melilla, el alférez de la Legión don Ramón Pinar.

DE MARINA

PRESENTACIONES

Debe presentarse, a la mayor brevedad, en la Secretaría de la Comandancia de Marina de esta capital, David Suárez, con domicilio en la calle del Socorro, para comunicarle un asunto que le interesa.

También deben presentarse en el mismo Centro, para darles cuenta igualmente de asuntos de interés, Evaristo Campos Ugido y Joaquín López Platas.

DEUTSCHES KONSULAT IN LA CORUÑA

Aus Anlass des Deutschen Arbeitsdienstes am 1. Mai sind hiermit alle im hiesigen Konsulatsbezirk anwesenden Deutschen eingeladen zu einer kleinen Feier welche am genannten Tage im oberen Saale des Café Marineda um 7'30 Uhr abends stattfindet.

Der Konsul
FELIPE RODRIGUEZ REY.

¡Enfermos del estómago!
YA SE VENDE EN LAS FARMACIAS EL
Digestónico
Del DR. VICENTE

MAÑANA, Día 1.º de Mayo
LA TERRAZA
VAMPIRESAS 1936

ROSALIA - HOY
4 TARDE PRI. 7'45 y 10'45
0'40 BUTACA 0'50
WALLACE BEERY
MAUREEN O'SULLIVAN
ROBERT YOUNG
en la brillante comedia dramática
ANA LA DEL REMOLCADOR
MAÑANA: Gran debut de la admirable china
SEE-HEE

Sucesos

ROBO EN UN PISO DE SANTA MARGARITA

Violentando un candado que cerraba la puerta, penetraron ayer los ladrones en el domicilio de María Lema Trabal, de 36 años, en el lugar de Vista Alegre núm. 17, primero, y robaron 40 pesetas y diversas prendas de ropa, valoradas en 31 pesetas. Todo ello lo guardaba María en un baúl. La perjudicada cree que las autoras del hecho fueron unas mujeres cuyos nombres facilitó a la policía.

DETENIDOS POR PROPALAR BULOS

Por propalar bulos de carácter grave, fueron detenidos por la policía los vecinos de Almeiras José Márquez Paz, de 33 años, y María Isidoras Carballo, de 63. También fué desencadenada por igual causa la vecina de dicha parroquia Manuela García Sar, de 60 años. Esta no fué detenida, por su delicado estado de salud.

RIÑA Y PELEA

Por cuestiones particulares riñeron ayer y terminaron por pelearse, en la calle del Curro, provocando el consiguiente escándalo, Dolores García Lemiña, de 24 años, de la Travesía de Plazuela del Vista 4, y Amparo González Nieto, de 38 años, de Curro 22 bajo. Las dos mujeres pasaron a la Comisaría de Vigilancia.

MENORES FUGADOS DE SUS CASAS

En el Campo de la Leña fueron detenidos los menores, que se habían fugado de los domicilios paternos, en Ferrol, Eduardo Vilar Domínguez, de 12 años, de la calle Soto 8 bajo; Daniel Rodríguez Folo, de 13 años, de Animas 42; Guillermo Domingo Fraga, de 11 años, de la calle Fajardo e Isaac Ansede San Miguel, de 13 años, de la calle de María 19 bajo.

NOTICIAS MILITARES

Los señores Generales, Jefes y Oficiales en reserva y retirados con arreglo a los Decretos de abril de 1931, que se encuentran en esta Plaza, pasarán por la Secretaría del Estado Mayor del Octavo Cuerpo de Ejército de 10 a 13 del día de hoy, con el fin de que se les pueda expedir el certificado que les da derecho al percibo de la paga del mes actual.

NECROLOGIA

En Santiago de Compostela falleció don Tomás Carro y Carro, respetable señor que hacía un culto de la caballerosidad y la amistad.

Su prestigiosa familia recibe con tan triste motivo innumerables testimonios de duelo, a los que unimos el nuestro, suplicando a los lectores de EL IDEAL GALLEGO rueguen por el eterno descanso del finado.

Noticias breves

TELEGRAMAS DETENIDOS.—Jesús Bravo, Los Castros, letra J.-9; Emilio Portas, abogado, Florida, 21-1.º; Lahbid Ben Jalali 3.043, Regulares Larache, 4, 3.ª de 7.º tabor H. Mtor.; María Pita, San Andrés, 108, tercero; Isaac García, San Andrés, 8; Laureano Fernández, San Andrés, 139; Ramona Méndez Orzán, 185; Suárez de la Vega, Cuartel Zamora; Luisa González, Angel Rebollo, 21; Marina Valdés Casero, San Andrés, 8; Ruperta Rodríguez, San Andrés, 112.

* * *

MAREAS PARA HOY.—Pleamares: por la mañana, a las 5'38 horas, altura 3'39 metros; por la tarde, a las 17'56 horas, altura 3'39 metros.

Bajamares: por la mañana, a las 11'57 horas, altura 1'14 metros; por la tarde, a las 0'00 horas, altura 0'00 metros.

Ponche «SOTO»
No perjudica la salud

GRAN FUNCION A BENEFICIO DE LA SUSCRIPCION PRO-EJERCITO Y MILICIAS ARMADAS, ORGANIZADA POR EL NEGOCIADO NOVENO DEL GOBIERNO CIVIL CON LA COLABORACION DE LA CORAL POLIFONICA "EL ECO"

DIA 5 DE MAYO DE 1937

LA VERBENA DE LA PALOMA

En el Negociado 9.º del Gobierno Civil se despachan las localidades para las funciones de tarde y noche. Dada la gran demanda de encargos que hay, interesa a los que no lo hayan hecho, no demorar la adquisición de localidades.

Servicio de transportes

Relación de los coches turismo que deben presentarse en el Parque de Automóviles (sito en la Palloza) el día 2 del próximo mayo, a las ocho de la mañana, para prestar servicio de guardia durante diez días:

Número de requisa, 13, matrícula C.-4711; ídem 23, C.-822; ídem 24, C.-2700; ídem 43, OR.-664; ídem 47, C.-2943; ídem 89, M.-30792; ídem 91, PO.-5331; ídem 124, C.-4017; ídem 134, C.-5202; ídem 158, C.-2807; ídem 217, M.-45854; ídem 333, S.-5835; ídem 339, LE.-2910; ídem 363, B.-39425; ídem 420, O.-6331; ídem 484, C.-4796; ídem 517, B.-36232; ídem 595, PO.-4044; ídem 654, C.-4945; ídem 832, C.-4773; ídem 934, C.-4877; ídem 942, C.-4630; ídem 943, C.-3775; ídem 1018, C.-4379; ídem 1047, M.-49760.

Relación de coches que deben presentarse al recibir aviso de esta Requisa a fin de sustituir los que faltaren de la relación anterior:

Número de requisa 294, matrícula M.-53549; ídem 308, BI.-10967; ídem 386, C.-4687; ídem 414, C.-4878; ídem 628, C.-2477; ídem 670, C.-4902; ídem 720, PO.-4678; ídem 836, C.-3225.

Los propietarios de los coches que carezcan de conductor deberán presentarse con la debida antelación en el mencionado Parque para que se le nombre el conductor que se haga cargo del coche.

La Coruña, 29 de abril de 1937.—*El Teniente Coronel Jefe.*

La reparación de vehículos automóviles

Por la superioridad se ha dispuesto que cuantas necesidades se presenten en materia de reparación de vehículos automóviles sean puestas en conocimiento de los señores ingenieros provinciales del servicio de Recuperación de automóviles, los que atenderán a las mismas con la mayor urgencia, quedando prohibido se efectúen reparaciones, tanto de coches militares como de requisados, sin intervención de dichos señores ingenieros.

Lo que se hace público para su exacto cumplimiento o la exigencia de las responsabilidades a que hubiera lugar.

Ponche «SOTO»
Inalterable toda temperatura

SAVOY
ULTIMO DIA
Un formidable drama de poderosa técnica de la Gran Guerra, con toda su imponente grandiosidad
EL FRENTE INVISIBLE
Espionaje, contra-espionaje, ametralladoras, poderosas escuadras en acción... Una película de emoción indescriptible.
KARL LUDWIG
PAUL HORBIGER
4 - 6 - 8 - 10 1/4
MAÑANA: ESTRENO
UNA CHICA ANGELICAL

¡TAN PEQUERA!
¡TAN MIMOSA!
¡PERO, ¡AH!...
TAN PELIGROSA!
MARGARET SULLLAVAN
La excitante aventura de una diablilla que quiso convertirse en el hada de sus cuentos de colegio
UNA CHICA ANGELICAL
¡Vea usted esta película y convéncase, por favor!
HERBERT MARSHALL
SAVOY - MAÑANA
ESTRENO

¿Hace mucho tiempo que no se ríe usted?
ACUDA HOY, VIERNES, A
LA TERRAZA
Y disfrutará de un verdadero mar de carcajadas, viendo
LOS TRES GUAPOS DEL ESCUADRON
Paul Horbiger, Fritz Kampers, Paul Heidemann
Sesiones: 4, 6, 8 y 10 3/4
MAÑANA, SABADO
GRAN ACONTECIMIENTO
RIGUROSO ESTRENO DE
VAMPIRESAS 1936

Falange Española Tradicionalista de las J. O. N. S.

¿QUE ES LA C. E. N. S.?

He aquí una pregunta en boca en La Coruña. La CENS marulea un día y otro llamando a los patronos a su seno. Muchos han acudido ya; otros, con aire expectante e interesado, preguntan: ¿Qué es la CENS?

Pues bien. La CENS está buena de comprender al comprendemos la Falange. La primera no hace más que reconocer y practicar los principios sobre que se basa la segunda. Especialmente, las partes social y económica de la doctrina falangista.

La Falange busca, por medio de la CENS, que la clase social que genéricamente acostumbramos a designar con el nombre de clase patronal, se incorpore resueltamente a la lucha de la Falange en pro de la grandeza de España, del interés colectivo de las clases y del bienestar individual de los españoles.

El patrono que se adhiere a la CENS cree en la suprema realidad de España; afirma su unidad de destino en la universal; su voluntad de Imperio; su completa independencia y la jerarquía mundial que le corresponde, volviendo a buscar su gloria y riqueza por las rutas de mar y por las rutas del aire.

Desea que nuestro Estado sea un instrumento totalitario al servicio de la integridad de la Patria y que una disciplina rigurosa impida todo intento dirigido a envenenar o desunir a los españoles y a moverlos contra el destino de la Patria. Pide que no se malogre ningún talento por falta de medios económicos. Incorpora el sentido católico a la reconstrucción nacional. Entiende que la vida es milicia y que ha de vivirse con espíritu acendrado de servicio y de sacrificio.

¿Verdad, patrono, que éstos son también tus deseos? Pues a no dudarlo más. A enviar hoy mismo tu boletín de adhesión a la C. E. N. S.

Por la Patria, el Pan y la Justicia.

¡ARRIBA ESPAÑA!

LA CENS. LOCAL.

DONATIVOS

Se han recibido en Noya los siguientes donativos con destino a "Auxilio de Invierno": D. Tomás Leicegaa y familia, residente en Buenos Aires, 100 pesetas; doña Pilar Romero y don Emilio Ricoy proporcionaron una cantidad de pescado con destino a los comedores ya instalados y la tripulación de la motora "Barcia" ha dado cincuenta pesetas.

¡¡Arriba España!!

FALANGISTAS DE NOYA

Los camaradas de Falange que en los frentes de combate están demostrando continuamente su acendrado valor y patriotismo han dado una nueva muestra de su verdadero espíritu de sacrificio en favor de la justicia social de su credo nacional-sindicalista destinando la cantidad de ciento quince pesetas que habían recibido como premio de sus jefes, el coronel de su división y el general Martín Alonso, a los comedores de "Auxilio de Invierno" de la pintoresca villa de Noya.

Es un ejemplo vivo que debieran copiar todos los que aun sin exponer su vida como estos bravos muchachos lamentan la entrega de una pequeña cantidad para esta maravillosa obra.

¡¡Arriba España!!

PADRON

"Auxilio de Invierno".—Hace breves días se presentaron en la jefatura comarcal de Falange de Padrón, Joaquina Domínguez y Juan Otero, padres del camarada fallecido Ramón Otero Domínguez, para hacer entrega de una libreta de la Caja de Ahorros [illegible] cia del citado camarada.

Pese a la insistencia del jefe comarcal para que no hicieran tal entrega—ya que se trata de gentes humildes—se negaron rotundamente y alegaron que a esas ciento ocho pesetas le diese ingreso en la Delegación local de "Auxilio de Invierno".

Cinco rosas de sangre en las JONS de Padrón, cinco rosas de desprendimiento, de este auténtico desprendimiento de los humildes, que entregan la vida de sus hijos para quemarla en el altar de la patria. Y un yugo, el del sacrificio de la vida y de la hacienda, para que en la amanecida que se presagia nuestro azul intacto se desangre por todos los caminos del Imperio.

¡¡Arriba España!!

HOY SE CELEBRA UN FESTIVAL PARA MANDAR TABACO PARA LOS HERIDOS

A las ocho menos cuarto de la tarde de hoy se celebrará en el Kiosco Alfonso una sesión de cine con el fin de recaudar tabaco para los heridos que se encuentra hospitalizados en nuestra ciudad.

La entrada se dará a cambio de una cajetilla de 0'70, abonándose además un sello de 0'10 pro-combatientes.

Todos los buenos coruñeses tienen ocasión de demostrar, una vez más, su acendrado patriotismo, cooperando a esta fiesta altamente humanitaria y por ello justa.

Adquiera con anticipación su entrada para ver la hermosa película que hoy, en el Kiosco Alfonso, a las ocho menos cuarto de la tarde, se proyectará a beneficio de los heridos, y así experimentará la satisfacción del deber cumplido.

DELEGACION DE TRANSPORTES

Coches que deberán presentarse en la Jefatura Territorial, Cantón Grande, 8, a las nueve de la mañana, para hacer servicio de guardia:

Viernes, 30.—Requisa 180, matrícula M.-57145; ídem 376, C.-4102.

Sábado, 1.—Requisa 90, matrícula C.-5099; ídem 101, C.-4595; ídem 117, LE.-2361.

Domingo, 2.—Requisa 237, matrícula M.-47286; ídem 198, C.-5247; ídem 132, C.-4685.

* * *

"Sindicato de Camareros y similares (CONS).—Por mediación de este Sindicato han sido entregadas para la obra de "Auxilio de Invierno" la cantidad de trescientas treinta y seis pesetas con treinta y cinco céntimos, que los camareros del "Café Galicia", sacrificando el 4 por 100 de sus haberes desde el 8 al 28 del corriente, han donado para esta benemérita Obra de la Falange".

* * *

"Sindicato de Funcionarios públicos. Sección de empleados municipales.—Se ordena a todos los camaradas encuadrados en esta Sección pasen por las oficinas de este Sindicato, sitas en la planta baja del local de Juana de Vega, todos los días laborables, mañana de diez a dos y tarde de tres a seis, al objeto de satisfacer las cuotas pendientes.—El Jefe del Sindicato".

* * *

Se advierte a todas las camaradas de la Sección Femenina concurran a la misa rezada que se celebrará en la iglesia parroquial de San Jorge, hoy, a las diez de la mañana, en memoria de los camaradas caídos pertenecientes al SEM (Sindicato Español del Magisterio).

KIOSCO ALFONSO
HOY, VIERNES
Interesantísimo drama
BAJO TU AMPARO
Interpretado por
María Rosda y Adam Brodzies
SABADO: Una película Metro
Lawrence Tibbet y
Esther Resion en
EL HIJO PRODIGO
DOMINGO: Metro, en español
MARES DE CHINA
Con Clark Gable, Jean Harlow, Wallace Beery y Lewis Stone

Ayer celebró sesión la Comisión Municipal Permanente

Despachó numerosas solicitudes de obras.—Queda sobreseído el expediente instruído con motivo de las obras de Santa Margarita

A las 8'15 de la noche de ayer, celebró su sesión ordinaria la Comisión Municipal Permanente.

Se concedieron permisos para construcciones: a D. Manuel Ríos Saavedra; a D. Emilio Bande; a D. Francisco E. Fontenla Ferreiro; al mismo para construir una casa de seis plantas en el solar número 3 de la Plaza de María Pita, esquina a la Avenida de Puerta de Aires, y a D. Juan Cerdido, para cambiar el emplazamiento de una escalera.

OTROS ASUNTOS DE OBRAS

Le fué denegado el permiso que solicitaba don Manuel Fernández Vázquez, para habitar con destino a vivienda el desván de una casa de su propiedad.

Leído el expediente relativo a la elevación de cuerpos en la casa número 11 de la calle de Sánchez Bregua, se aprueba la proposición presentada por el alcalde respecto a que se nombre una ponencia para que reconozca la mencionada construcción, proponga lo que debe hacerse.

Es aprobada una propuesta de la Alcaldía respecto a que la liquidación de los derechos correspondientes a la elevación de nuevas plantas de la casa número 7 de la calle de Sánchez Bregua, se practique con sujeción estricta a lo fijado en las Ordenanzas para estos casos.

Se aprueba igualmente la proposición de la Alcaldía, respecto a modificar el acuerdo de 3 de octubre de 1936, en el sentido de autorizar la construcción del quinto piso elevado a la casa núm. 25, 27 y 29 de la calle de Castelar.

Se aprueba el expediente sobre imposición y reparto de las contribuciones especiales [illegible] por las obras de nueva pavimentación de la calle de la Cancela.

VARIOS ASUNTOS

Quedó enterada la Comisión Permanente de la certificación de la Secretaría Municipal acreditativa de no haberse presentado reclamación alguna contra la imposición y reparto de las contribuciones especiales originadas por las obras de nueva pavimentación de las calles de Tabares, Panamayo y Travesía de Papagayo; del acta, relación valorada y certificación relativas al cuarto año de conservación retribuída del pavimento de las calles de Castelar y Travesía de Santa Catalina; y del acta, relación valorada y certificación relativas al quinto año de conservación retribuída del pavimento de las Avenidas de la Marina y Monfoito y que se procede a la recepción definitiva.

Se dió cuenta, y quedó enterada la Comisión Permanente de la recepción definitiva de la instalación del lavadero mecánico municipal.

EL MONTE DE SANTA MARGARITA

Se dió lectura al informe del señor juez [illegible] en el expediente incoado sobre responsabilidades derivadas de la construcción del "Arboretum Silvícola" el monte de Santa Margarita, en el que resulta [illegible] el alcalde de entonces señor Suárez Ferrín, y el presidente de la Comisión propone y así se acuerda, que en vista de haber fallecido el señor Suárez Ferrín y no teniendo obreros de fortuna con que responder se sobresea dicho expediente y que se le comunique el acuerdo al señor Juez para que éste lleve a cabo la diligencia correspondiente.

OTROS ACUERDOS

Se da cuenta de tres oficios del General Gobernador Militar de esta Plaza, referentes a los empleados municipales Emilio Patiño, Manuel Parga y Miguel Fernández, con relación a disposiciones emanadas de la Junta de Defensa Nacional, acordándose facultar al Alcalde para que designe los jueces que han de intervenir en los respectivos expedientes que se han de incoar.

Quedó aprobada la proposición del alcalde-presidente, referente a que el Ayuntamiento acuerde no mostrarse parte en el sumario que se instruye sobre defraudación a los fondos municipales, con motivo de la exacción del Timbre municipal, sin renunciar por ello a la indemnización de daños y perjuicios que pueda corresponderle.

Como consecuencia de una denuncia presentada se acordó a propuesta del señor alcalde se instruya expediente al operario de la cuadrilla municipal de limpieza pública Antonio Vázquez García, por faltas cometidas en actos del servicio, y se facultó al alcalde para que designe al juez que ha de actuar en este expediente.

Se aprobaron varias cuentas de gastos por diversos conceptos.

FUERA DEL ORDEN DEL DIA

En vista de que el jueves próximo se celebra la festividad de la Ascensión del Señor, se acordó que la sesión que corresponde celebrar en dicho día a la Comisión Permanente, se lleve a efecto el día antes, o sea el miércoles, día 5 de mayo.

Y no habiendo más asuntos de que tratar se levantó la sesión.

MILICIA ESPAÑOLA

Servicio para el día 1 de mayo de 1937:

Oficial de día: capitán, don José Enciso Gutiérrez.

Imaginaria, teniente don Manuel Rodríguez García.

Retén: jefes de sección: don Gualberto Ulloa Formoso, don Francisco Brandariz Eiroa, don Ernesto Fernández Oliver.

Fuerza de servicio: Segunda Compañía.

El anuncio, en ésta u otras planas del periódico, de obras teatrales o cinematográficas, no supone aprobación ni recomendación

ROSALIA
MAÑANA
5'30 - 7'30 - 10'45
DEBUT de la gran atracción de variedades chinas de fama mundial
SEE - HEE
Números de precisión y asombro. Equilibristas, Malabaristas, Acróbatas, y juegos peligrosísimos.
SEE - HEE
con la vedette internacional
PILAR SHONG
la única bailarina china-española, y
MR. PIFFAR
el bailarín de etaquet más pequeño del mundo.
SEE - HEE
con los maestros del ritmo y de la gracia, la notabilísima
ORQUESTA RADIO
en escena.
Iniciará el gran espectáculo la película
TE QUIERO CON LOCURA
(En español)
Rosita Moreno - Roulien

LA VIDA REGIONAL

Santiago

SANTIAGO ,29.—En la tarde de ayer celebró sesión supletoria la Comisión permanente del Ayuntamiento, presidida por el señor alcalde, siendo aprobada el acta de la anterior.

Se dió cuenta de una comunicación del fiscal de la Vivienda, en la que interesa se cumpla la preceptuado en las órdenes del Gobierno General del Estado, insertas en los Boletines Oficiales números 173 y 174. En consecuencia se acuerda dotar de local a la secretaría de la Junta municipal de Sanidad.

Se aprueban varias cuentas de gastos.

Por último, se aprueban los empadronamientos siguientes:

Ramón Sánchez Andrade y Juana Salgado Quintáns y familia.

* * *

Todas las personas que tengan derecho al subsidio pro-combatientes, tendrán que presentar mensualmente certificado de que se halla en el frente el combatiente por el cual cobran.

Asimismo se hace presente que en vista de la rapidez en el llamamiento de la quinta actual, y a efectos del subsidio, todos los individuos con excepción de prórroga de primera clase tienen que tramitar el expediente oportuno y acreditar su concesión.

* * *

La velada organizada por las damas compostelanas bajo la dirección del maestro Benedicto, que tuvo lugar en el Teatro Principal en el día de ayer, a beneficio del Laboratorio de Farmacia Militar ha constituído un resonante éxito.

El teatro se hallaba materialmente abarrotado de público, que aplaudió merecidamente a los componentes de la que podemos llamar ya naciente agrupación de aficionados al Arte, pues hay la intención de hacer una excursión por las principales ciudades de Galicia.

* * *

La Policía de Santiago, siguiendo una pista segura desde los primeros momentos con relación al robo efectuado en la casa número 6 de la Rúa de San Pedro, de que dimos ayer noticias, ha logrado descubrir a la autora del mismo y ocupar la totalidad de los objetos sustraídos, habiéndose comprobado que era la criada de la casa, María González Vidal, la cual hacía pocos días había entrado al servicio de los habitantes de la referida casa.

La detenida fué puesta a disposición del Juzgado de instrucción.

* * *

El movimiento en el Registro Civil fué ayer el siguiente:

Nacimientos: Julio Lodeiro Puente y Carmen Segade Ríos.

Defunciones: Juana Domínguez Puente, de 52 años; José Eduardo Vázquez, de 1 año, y Miguel Tomé, de 78 años.

Ferrol

FERROL, 29.—Mañana viernes, se reanudará el culto en la capilla de Nuestra Señora de los Dolores, terminadas las importantes obras de reparación de dicho templo.

Habrá, como de costumbre, las misas fijas de ocho y media y once, y por la tarde, el rezo de la Corona, después del cual se harán las preces a Santiago Apóstol y a la Virgen del Pilar, pidiéndoles por la salvación de España. El piadoso ejercicio del "Vía Crucis, se hará después de la Corona, todos los días que otros cultos lo permitan.

El dinero recaudado para las obras no ha llegado para su pago total, por lo cual se hace preciso que los devotos de la Dolorosa, hagan un esfuerzo para que se pueda terminar el pago y para contribuir al sostenimiento del culto.

* * *

La presidenta y Junta de la Asociación de Margaritas de El Ferrol, accediendo a petición de sus correligionarios de Vizcaya, suplica a las almas caritativas envíen algún donativo en ropas o en metálico (especialmente ropas para niños, aunque sean usadas) para socorrer a los de los pueblos de Vizcaya ocupados por las tropas nacionales. Estos donativos se recogen en la calle de María, 154, tercero.

* * *

Mañana, viernes, celebrarán las Margaritas junta general, a las cinco y media de la tarde, en el local de la calle del Carmen, 1, bajo, lo que se participa a las asociadas para que asistan puntualmente a la misma.

* * *

Falleció en San Fernando don Manuel Gurri Vianello, contralmirante de la Armada, en situación de reserva.

* * *

Dejó de existir en el Hospital de Caridad la joven María Alonso Vázquez, de 18 años, natural de El Ferrol, de estado soltera.

* * *

Del Registro Civil. — Nacimientos: Manuela Ragel Serantes.

* * *

Esta tarde celebró sesión ordinaria la Comisión municipal permanente bajo la presidencia del alcalde don Antonio Vázquez Permuy.

Se despacharon y aprobaron diversos asuntos de trámite.

* * *

FERROL 29.—En la sala de Justicia del Departamento, se celebró un Consejo de guerra contra Francisco Pérez Pazos, con motivo del naufragio de la lancha "Caridad". El fiscal pidió tres años, once meses y diez días de prisión.

Después se celebró otro Consejo contra Fernando Iglesias y José González, por abordaje de los vapores "Concepción" y "Alejandro". El fiscal solicitó la pena de un mes y un día de arresto para cada uno de los procesados.

* * *

FERROL 29.—En el castillo de San Felipe, y en virtud de sentencia de un Consejo de guerra, fué pasado por las armas el paisano Estanislao Fernández Vilela, condenado a muerte como autor de un delito de rebelión militar.

Pontevedra

PONTEVEDRA, 29.—Para el domingo próximo se organiza en nuestra ciudad un desfile patriótico y otros actos de importancia con objeto de conmemorar la gloriosa fecha del 2 de mayo, declarada Fiesta Nacional por resolución del Generalísimo.

En el desfile intervendrán todas las fuerzas de la guarnición, guardia cívica y milicias.

* * *

Hoy celebra sesión la Junta de Obras del Puerto que se reunirá bajo la presidencia del gobernador interino señor Hermida.

* * *

El domingo, además del desfile de Ejército y milicias que tendrá lugar en conmemoración del 2 de mayo, se celebra en la Gran Vía una misa de campaña a la que asistirán las autoridades, representaciones y los niños de las escuelas de la capital con sus respectivos maestros.

* * *

Falange Tradicionalista y de la Jons se ha dirigido hoy a los pontevedreses pidiendo una nueva aportación de ropas y socorros para los habitantes de Vizcaya, que van quedando liberados de la opresión roja y un nuevo donativo para los heroicos soldados españoles que reconquistan para la Patria aquella parte del territorio nacional que estaba apartada de ella.

* * *

Ha celebrado ayer sesión la Comisión Gestora de la Diputación. Se tomaron los acuerdos siguientes:

Regular las normas a que deben ajustarse los funcionarios administrativos del Gran Hospital que intervengan en los servicios de las nuevas Salas Militares instaladas en el Instituto para la evacuación de heridos de guerra.

Pasar a informe de la Comisión de Hacienda escrito de la intervención sobre pago de subvención para un edificio destinado a Centro Secundario de Higiene Rural en Villagarcía.

Cumpliendo acuerdo de 11 de mayo de 1936, devolver a la Sociedad Aguas de Mondariz-Puente del Val, 500 pesetas de multa que le había sido impuesta por no haber presentado relaciones juradas.

Aceptando propuesta de Intervención se encomienda al señor Arquitecto proyecto de realización de obras en aquella oficina.

Aprobar varias cuentas de Repoblación Forestal.

Aceptando propuesta del servicio de cédulas, condonar la multa impuesta al gestor de cédulas de Cambados.

Pasar a informe de la comisión de cédulas oficio del Servicio cando cuenta que el gestor de cédulas de este dsitrito no hizo efectivas las multas impuestas por falta de presentación de cuentas del periodo voluntario de 1936.

Denegando petición del Ayuntamiento de Lavadores que interesa se cobre sin recargo las cédulas de 1932 y 1933, sin perjuicio de que los interesados que se hallen incursos en el recargo por anormalidades del padrón, como asevera la Alcaldía de dicho Ayuntamiento, interpongan por mediación de la misma, la reclamación correspondiente.

Autorizar la exposición al público, en los respectivos Ayuntamientos, de los padrones de cédulas aprobados por la Diputación.

Proceder a la impresión del presupuesto para el año actual.

Orense

ORENSE 29.—Esta tarde, fueron pasados por las armas, en las inmediaciones del cuartel de San Francisco, los paisanos Antonio Rodríguez Estévez y Salvador García Pérez, alias "Cabrelroá", que fueron condenados a muerte por un Consejo de guerra, por el delito de rebelión militar.

Lugo

LUGO, 29.—En cumplimiento de sentencia de un Consejo de guerra, esta mañana fueron pasados por las armas los paisanos Manuel Enrique Fernández, Eduardo Suárez García, Daniel Fernández López, Emilio Timiraos Cerbo, Marcelino Alba Meicín, Antonio García Gómez, José María Gallo Gallo y Faustino Fernández Cartatella.

El último confesó y comulgó con gran fervor.

* * *

LUGO, 29.—En la Audiencia se vió una causa, procedente del Juzgado de Lugo, por hurto de un aparato de radio, contra José Ferreiro, para quien el fiscal pidió la pena de dos meses y un día de arresto, con lo cual se conformó el procesado. Actuó de defensor el letrado señor Vila.

Después se celebró otra vista, también del Juzgado de Lugo, contra Antonio Muñoz, para quien solicitó la pena de 7 años, 4 meses y un día de prisión, por el delito de malversación de fondos. Defendió el señor Gayoso Castro.

Hoy juró el cargo de abogado en la Audiencia, don Manuel Abelenda Otero, de Chantada.

* * *

LUGO, 29.—Del lugar de Gedunde, parroquia de Villabol, término de Fonsagrada, ha desaparecido de su domicilio el joven de 16 años, José Pasarín Mosteirín, y de San Juan de Cobas, término de Vivero, Antonia López López. El gobernador civil interesa la busca y captura de ambos.

Vigo

VIGO 29.—Hoy por la mañana fué asistido en la Casa de Socorro el niño Carlos Capelo, vecino de la calle de Placer, de contusiones y erosiones en la pierna izquierda que sufrió al ser atropellado por un automóvil.

* * *

VIGO 29. — Cuando intentaban subir a una camioneta yendo el vehículo en marcha, tuvieron la desgracia de caerse al suelo, Serafina Rodríguez, vecina de Salceda, y Avelino González. Sufrieron sendas heridas de importancia en la cabeza, de las que fueron asistidos en la Casa de Socorro.

* * *

VIGO 29.—La Comandancia militar de Marina de Vigo y la Jefatura de este sector marítimo, hizo público el siguiente importante aviso a los navegantes:

Se avisa a todos los buques y embarcaciones que entren y salgan de Vigo el día 1 de mayo, que desde las once a las trece, y desde las 15 a las 17, de dicho día se harán ejercicios de tiro de cañón por las baterías de la costa, siendo la zona peligrosa el sector comprendido entre las enfilaciones Montecerro con parte del Oeste de la Isla de San Martín (Islas Cíes) y Montecerro con las Estelas, y a una distancia no inferior a nueve millas de Montecerro.

Los buques que salgan por la boca Sur, cruzarán dicho sector lo más rápidamente posible sin detenerse en manera alguna. Los que lo hagan por el Freu de la Porta, navegarán hacia el Norte, próximos a la costa hasta rebasar bien la mencionada distancia.

* * *

VIGO 29. — La suscripción que se viene efectuando en esta ciudad a beneficio del Ejército, alcanzaba hoy la cantidad de pesetas 2.844.020'45.

Sección religiosa

SANTORAL

Santos de hoy: Santa Catalina de Sena. San Mariano. San Amador.

Santos de mañana: San Felipe y Santiago.

Solemnidades religiosas

SOLEMNES EJERCICIOS DEL MES DE LAS FLORES

Mañana, día 1, comenzarán en todos los templos de La Coruña los ejercicios del Mes de Mayo, o Mes de las Flores, consagrado a la Santísima Virgen.

Este año, por especial indicación, los cultos en honor de la Santísima Virgen se celebrarán, además, en las escuelas nacionales, restableciendo así, la práctica del Amor Mariano de tradicional arraigo en nuestra amada España.

La Congregación de Hijas de María de La Coruña, se propone celebrar durante todo el mes de Mayo en la iglesia del Sagrado Corazón (Padres Jesuitas), los cultos siguientes:

Por la mañana, a las 6'30, misa y ejercicio de las Flores para sirvientas y obreras, con cánticos por el Coro de la Congregación de la Sagrada Familia; a las 8'30, misa en el altar portátil de la Inmaculada. Por la tarde a las 7'30, ejercicio solemne con exposición del Santísimo. Los domingos y Día de la Ascensión, comunión general, y por la tarde, ejercicios con plática.

NOVENA A SANTA CATALINA DE SENA

Estos días se está celebrando en la iglesia de Santo Domingo, la novena a Santa Catalina de Sena, patrona de los Terciarios Dominicos.

El ejercicio de la novena se hará en la misa de siete, y por la tarde a esta misma hora, con exposición solemne, cánticos y sermón a cargo de los PP. Dominicos.

CABALLEROS DE LA EUCARISTIA

La comunión de caballeros, correspondiente al mes de Mayo, tendrá lugar en la iglesia del Sagrado Corazón, el domingo día 2, a las nueve de la mañana.

FESTIVIDAD DE SAN PEDRO MARTIR

Ayer se celebró en esta capital la tradicional romería en honor a San Pedro de Verona. Conmemorando la fiesta, se celebraron durante la mañana en la iglesia conventual de los RR. PP. Dominicos, misas rezadas de media en media hora. En ellas se efectuaba la bendición de los frutos del Campo, que traían los numerosos romeros venidos a La Coruña, desde diversos puntos de la provincia.

La iglesia de Santo Domingo estuvo toda la mañana concurridísima de fieles, conmemorándose con gran esplendor la festividad de San Pedro Mártir.

CULTOS

R. E. I. COLEGIATA.—A las seis y media de la tarde, rosario, novena perpetua a la Virgen del Portal y lectura piadosa.

SANTIAGO.—De 6'30 a 7'30 de la tarde, ejercicio de la Hora Santa. A continuación, Vía-Crucis.

CAPILLA DEL PERPETUO SOCORRO (PP. Redentoristas).—A las 6'30 de la tarde, rosario y ejercicio espiritual.

IGLESIA DEL SAGRADO CORAZON.—Esta iglesia se abre todos los días a las 6 de la mañana.

Por la tarde hay todos los días, a las 6'30 rosario y lectura espiritual. Vía-Crucis.

SAN ANDRES.—A las siete de la tarde, Santo Rosario y ejercicio del mes del Divino Redentor.

SANTO DOMINGO.—Todos los días Rosario y meditación en la misa de siete y por la tarde, a las siete.

Los sábados ,ejercicio a la Virgen del Rosario con exposición, terminando con la Salve cantada.

SAN JOSE DE LA MONTAÑA (Padres Capuchinos.—Todas las tardes se reza Santo Rosario a las siete y se hace la visita al Santísimo Sacramento

Los viernes se tiene Vía-Crucis de España.

SAN PEDRO DE MEZONZO.—A las siete de la tarde, santo rosario, estación, meditación y Salve cantada.

PARROQUIA DE SANTA LUCIA.—Diariamente se celebran en esta iglesia la Santa Misa de media en media hora, desde las siete hasta las once y media, ambas inclusive.

Los domingos, igualmente, hasta las diez, y, después, a las once y cuarto, que es la del Catecismo, a las doce y a la una. La de ocho es la misa parroquial.

HIJAS DE MARIA INMACULADA PARA EL SERVICIO DOMESTICO.—Mes de Mayo. Todos los días se hará el ejercicio de las Flores. Por la mañana, a las siete menos cuarto, cantando el coro de Hijas de María (sirvientas). Por la tarde, a las seis, se hará de nuevo el ejercicio de las Flores.

El domingo día 2, celebrarán la fiesta de su Patrona Santa Zita, con comunión general, a las siete. Por la tarde, solemne función, en la que predicará el Rvdo. Padre Superior de los PP. Capuchinos.

V. O. T.—Mañana empiezan los cultos consagrados a la Madre del Amor Hermoso, con misas de comunión a las 7 y 8, ejercicios a las 7'30 de la tarde. Continúan los martes de San Antonio y el Santo Vía Crucis

CAPILLA DE MARIA AUXILIADORA (PP. Salesianos).— Hoy, a las cinco, comienza el Mes dedicado a María Auxiliadora. La intención general del mes es impetrar el auxilio de la Santísima Virgen sobre la Iglesia en la lucha contra el comunismo, según los deseos del Papa, ya que Ella ha demostrado en todas las ocasiones ser la defensa del pueblo cristiano.

Los cultos se celebrarán en este orden: Canto de "Venid y vamos todos", Oración, Lectura, Ejemplo, invocaciones, Avemarías cantadas, "Magníficat e incensación", flor espiritual y letrilla.

Los sábados y domingos habrá bendición solemne y canto de Regina Coeli o Salve.

SANTA LUCIA.—Todos los días, a las ocho de la tarde, ante el altar de la Virgen del Pilar, rezo del Santo Rosario y súplica a la Virgen, por Los Caballeros del Pilar.

Mes de Mayo.—Durante todo el mes de Mayo se celebrará solemnemente en esta iglesia el ejercicio del mes de las Flores, dedicado a Nuestra Señora del Amor Hermoso, a las siete de la tarde, con cánticos populares y villancicos a la Virgen, terminando con la oración ante el altar portátil.

Propagación de la fe

Esta Obra misional pontificia celebrará la fiesta aniversaria de su fundación el próximo lunes 3 de mayo con comuniones generales de los socios en todas las parroquias, lucrando las gracias espirituales que indica el Reglamento.

En todas las iglesias parroquiales habrá instrucciones misionales en los ejercicios de la tarde que darán: en Santiago, don Pedro Alvarez; en San Nicolás, don Jesús Castro Maseda; en San Jorge, el muy ilustre Penitenciario de Covadonga; en Santa Lucía, don Santiago Fernández Sánchez; y en San Pedro de Mezonzo, don Antonio Lago Varela.

Ayer estuvo en La Coruña el Arzobispo de Santiago

Con motivo de asistir a la clausura de los cursillos de Orientación pedagógico-religiosa celebrados en La Coruña por el Sindicato Nacional del Magisterio de F. E. T. y de las J. O. N. S. estuvo ayer en esta capital el Arzobispo de Santiago Doctor Muniz de Pablos.

El Prelado llegó a las diez de la mañana, acompañado del presbítero don Angel Pascua.

Después del acto de clausura, almorzó en la residencia de MM. Capuchinas, y a las cinco de la tarde salió para Betanzos donde hizo su entrada oficial.

Hoy comenzará su Visita Pastoral en la ciudad del Mandeo, y administrará el Santo Sacramento de la Confirmación en las iglesias parroquiales de Santiago y de Santa María.

Próximo festival de 'El Eco' a beneficio de la suscripción nacional

El próximo miércoles, día 5, se celebrará una gran función, a beneficio de la Suscripción Nacional, en el Teatro Rosalía Castro organizada por el Negociado noveno del Gobierno civil y a cargo de la meritísima colectividad coruñesa "El Eco".

Sabemos que la Coral "borda" el programa, que es interesantísimo como puede verse por su enumeración:

Primera parte.—El sainete lírico en un acto, dividido en tres cuadros, original de don Ricardo de la Vega, música del maestro D. Tomás Bretón, "La Verbena de la Paloma". Reparto: Susana, señorita Rey Carrero; Casta, Isabel Mariñas; La tía Antonia, Chelo Pombo; La señá Rita, Lucita Mozo; La cantadora, Maritere Avrillón; Doña Severiana, Pilar Rodríguez Ferro; Mariquita, Mercedes Yáñez; Teresa, Emma Morales; Candelaria, Luisa Mariñas; Vecina primera, Mercedes Pérez Canelo; Vecina segunda, Cristina Rodríguez; Una portera, Alicia Puente; Don Hilarión, D. Juan José Vilar Sixto; Julián, Jesús Arias; D. Sebastián, José Balboa; El tabernero, Eduardo García; Un portero, E. Fernández; Un vecino, J. Cuesta; Mozo primero, Rogelio Iglesias; Mozo segundo, A. Pareja; Hortera primero, Emilio Fandiño; Hortera segundo, A. Pareja; Un sereno, Arturo Varela; Un inspector, Jaime Camino; Guardia primero, Manuel Mejuto; Guardia segundo, Edilberto Suárez.

Coro de chulas y chulos. Se vestirá la obra igual que el día del estreno. Decorados especiales para esta obra de los talleres Souto.

Segunda parte.— Recital de cuentos gallegos por el genial recitador y autor don Tomás Aces ("Xan das Bolas").

Tercera parte.—El bellísimo coro de las mantillas, de la zarzuela "El último romántico", interpretado por las señoritas Purita Rey Carrero, Chelo Pérez Pombo, Isabel y Luisa Mariñas Chuli Estrada Rodríguez, Mercedes Pérez Garcia, Pilar y Luisa Rodríguez Ferro, Emma Morales Ordóñez, Lucita Mozo Serrano, María Teresa Avrillón, Adela Panisse, Lolita Sánchez y Cristina Rodríguez, y cuya interpretación escénica es original de don Juan José Vilar Sixto.

Himno Nacional cantado por todos los elementos del cuadro y orquesta.

Al festival están invitadas las autoridades, y por esto y los méritos artísticos de la velada resultará un acto brillantísimo.

Librería "LINO PEREZ"
MANOLITA PEREZ RODRIGUEZ
REAL, 43. LA CORUÑA
EN ESTA CASA
SE VENDE Y ADMITEN SUSCRIPCIONES PARA
EL IDEAL GALLEGO

FAL CONDE Y EL REQUETE juzgado por el extranjero; ordenado y traducido por Fernando Miguel Noriega. Prólogo de Juan Pujol, 5 PESETAS.

EL SUR DE ESPAÑA EN LA RECONQUISTA DE MADRID (Diario de operaciones glosado por un testigo), por Manuel Sánchez del Arco. 5 PESETAS.

EL MOVIMIENTO NACIONAL EN BARCO DE AVILA (Datos para la Historia, de la muerte de Calvo Sotelo a la toma de Madrid), 2'50 PESETAS.

18 DE JULIO. (Historia del alzamiento glorioso de Sevilla). Por Guzmán de Alfarache. Prólogo del Excelentísimo Sr. General Queipo de Llano, 5 PESETAS.

POMADA CEREO
cura úlceras, eczemas, quemaduras, herpes, hemorroides, granulaciones.

MULTICOPISTAS
Clichés y tinta acaban de recibirse en la Papelería e Imprenta "LOMBARDERO". Real, 36. La Coruña.

MAESTROS
La PURISIMA CONCEPCION DE MURILLO
tamaño 64 por 44 centímetros, color sepia, para escuelas particulares, etc. UNA, TRES PESETAS; 25 EJEMPLARES, PTAS. 56'25. Franco domicilio. Reembolso, 50 CENTIMOS DE AUMENTO.
LUIS - DIGES - PERU, 1 - APARTADO, 57 - VIGO

Industrias del Perú
Gran Torrefacción de Cafés
Importación directa.
Exportación a provincias.
SAN AGUSTIN, NUM. 20. — TELEFONO, 1556.
La Casa más acreditada de Galicia por sus exquisitos Cafés de tueste natural y Torrefactos de aroma concentrado.
INDUSTRIAS DEL PERU, sirve siempre sus Cafés de tueste diario y son mollidos a la vista de su distinguida clientela.
La Casa más especializada en Cafés concentrados para máquina exprés.
INDUSTRIAS DEL PERU, no vende Cebada tostada. Sólo vende Café. Siempre Cafés. Por eso, para cafés de calidad,
INDUSTRIAS DEL PERU
y nadie más.

SECCION MEDICA

Dr. Víctor Fernández Alonso
MEDICINA EN GENERAL
CONSULTAS: DE 4 a 6
SAN ANDRES, 115, PRIMERO
TELEFONO, 1344 — LA CORUÑA

DR. FLOREZ DEL CUETO
MEDICINA EN GENERAL
Especialista: Enfermedades del Estómago, Intestinos, Hígado, Nutrición y Sangre
RAYOS X
CANTON PEQUEÑO, 22, primero
Consulta: de 10 a 1

DR. BARCENA
MEDICINA INTERNA
ESPECIALISTA EN ENFERMEDADES DEL ESTOMAGO, INTESTINOS E HIGADO
CONSULTA: De 10 a 1 y de 3 a 5
REAL, 83 2.º — Teléfono 2239
RAYOS X

L. SANCHEZ MOSQUERA
OIDOS, NARIZ Y GARGANTA
CONSULTA:
DE 10 A 1 Y DE 5 A 7
COMPOSTELA, NUM. 8-2.º
(Casa Viturro). Teléfono 1474

CLINICA DEL ESPECIALISTA EN GARGANTA, NARIZ Y OIDOS
G. BAQUERO
CONSULTA DE 10 a 1
Plaza de Orense, 8 — Teléfono, 2522

CLINICA ESPECIAL PARA ENFERMOS DE LA VISTA DEL ESPECIALISTA
A. BENAVENTE MARTIN
FEIJOO, 1, PRIMERO

F. PINOLE ARAMBURU
MEDICO
CORAZON Y PULMONES
Consulta: de 10 a 1 y de 3 a 5
Real núm. 83, segundo

DR. SOUTO BEAVIS
ENFERMEDADES DEL RIÑON, VEJIGA, PROSTATA Y URETRA
VENEREO SIFILIS
MEDICO ESPECIALISTA
Pi y Margall, 1, 2.º Consulta de 4 a 6
Horas especiales a petición
Teléfono, 2425
Casa de los Almacenes San Pedro
LINARES RIVAS, 24

M. SANCHEZ MOSQUERA
OJOS
De 9 y media a 12 y media
Especial para obreros: De 5 y media a 6 y media
Para casos de urgencia, servicio permanente
COMPOSTELA, 6 PRIMERO

OCULISTA ILLOSADA
Cantelar, 19
Teléf. 1699

FRANCISCO CID
COMANDANTE MEDICO
ESPECIALISTA EN ENFERMEDADES DEL RIÑON, VEJIGA, PROSTATA, PIEL, HEMORROIDES, VARICES, SIFILIS
Consultas de 9 a 1 y de 5 a 7
CASTELAR, 16, 1.º
LA CORUÑA

T. NUÑEZ CORDERO
MEDICO CIRUJANO ESPECIALISTA
EX - PRACTICANTE NUMERARIO DEL GRAN HOSPITAL DE SANTIAGO, MEDICINA GENERAL, Enfermedades de la PIEL, VENEREO-SIFILIS y propias de la MUJER
NEURASTENIA
ELECTRICIDAD MEDICA
Consulta: de 10 a 1 y de 4 a 6
San Andrés 117, 2.º — LA CORUÑA

SANATORIO QUIRURGICO DEL PILAR
DE LOS SEÑORES
BARBEITO Y REY GRIMALDOS
Cirujanos del Hospital de Caridad
CIRUGIA GENERAL, GINECOLOGIA Y PARTOS. — ADMISION Y ASISTENCIA DE EMBARAZADAS. — SERVICIO MEDICO PERMANENTE
TERESA HERRERA, 17. — TELEFONO, 2240. — LA CORUÑA.

ANUNCIOS ECONOMICOS

Hasta ocho palabras, 0'50. Cada palabra más, 0'05. Más 0'10 en concepto de Timbre por inserción. Pago adelantado. No se admiten para dar razón en la Administración del periódico.

ALQUILERES

TENEMOS pisos para alquilar desde pesetas 40. Edificio Cachafeiro. Concepción Arenal núm. 1 Informes en la portería.

ALQUILO piso amueblado. Razón P. Pontevedra, 6 - 2.º

ALQUILO pisos céntricos, modernos, baño, calefacción, con o sin muebles. Otro 11 habitaciones exteriores, soleadas. Razón: Somoza, 2 (al lado Cocheras Tranvías).

SE ALQUILA piso amueblado en Arzobispo Lago, núm. 2, tercero, izquierda.

EN GUARIZ se alquila o vende casa de campo, amueblada, todo confort, huerta y jardín. Informes: Real, 16.

SE ALQUILA en Fernández Latorre, 28 y 30, bajo con estantería y mostrador de mármol. Razón: Real, 65.

SE ALQUILA o vende casa con huerta. Castelo, parada tranvía. Razón: Martínez Salazar, 12. Ciudad Jardín.

ALQUILANSE casas amuebladas, nuevas, agua, cuarto baño, garage, huerta, frutales, jardín. Pueblo tranquilo, barato, hermosa situación. Puebla Caramiñal (Ría Arosa). Ricardo Puente.

PISO muy soleado. Renta módica. Casa Cortés.

COMPRAS

COMPRAMOS cubiertos de plata y otros objetos. Altos precios única casa, EL TODO DE OCASION San Andrés, 92, Frente Caja de Ahorros.

NOVELAS: Rosa, Azul, Oro, Aventuras, Infantiles, en buen estado, compro y pago más que nadie. Cortaduría, 13, bajo.

COLCHONERIA COUREL. Sta. Catalina, 26.

CALDERA calefacción "Roca", tipo Gamma, se compraría. Ofertas a Gerónimo Pérez, calle Paraguay. Vigo.

ENSEÑANZAS

CORREOS.— Academia Ramírez-Hervella. Preparación para ingreso en el Cuerpo técnico, auxiliar y de Carteros Urbanos, Informes: Habilitación de Correos o Príncipe, 1, 1.º, de 11 a 2.

HUESPEDES

HUESPEDES en familia se admiten en Real, 38, primero (entrada por el 2 de la travesía).

PERDIDAS

PERDIDA de una carterita conteniendo dinero a la salida del Teatro Rosalía. Se ruega la entreguen en San Andrés, 162, Estanco.

PERDIDA de reloj pulsera de señora desde La Terraza, jardines de Méndez Núñez hasta Banco Anglo. Lleva iniciales M. M., 10-8-33. Se gratificará a quien lo entregue en Cantón Grande, 26, primero.

TRASPASOS

SE TRASPASA un Hotel en lo más céntrico de La Coruña. Informan en esta administración.

TINTORERIAS

TINTORERIA "La Española" Se tiñen pieles y gabanes de cuero. Casa especializada en todos los colores en seco y planchado. Talleres dotados de maquinaria moderna. Trabajos garantizados. Se entregan en 4 horas. San Agustín, 8 y Barrera 34. Teléfono, 1327.

EN SEIS HORAS su traje viejo, como nuevo, se lo entrega la Tintorería "Hércules". Limpieza en seco; planchado a vapor. Especialidad en tefidos a muestra. Talleres y despacho en San Nicolás, 32. Teléfono, 1551.

POR EL PROCEDIMIENTO antiguo sufría su traje. Lo más nuevo y rápido lo tiene "La Tintorería Exprés". S. Andrés, 106. Teléfono núm. 1243.

VARIOS

PARA PEDIDOS de los renombrados Cafés de la Merda y Seres dirijanse a Balbino Sal. Lugo, Sampayo.

VIVERO (Lugo) Teléfono núm. 68. Gran Hotel Villa Venecia. Construído exprofeso para hotel. Cuatro fachadas. Todas las habitaciones exteriores. En el centro de la población y a orillas del mar.

HOTEL CENTRO GALLEGO, situado en lo más céntrico de la población, calle de la Estrella, núm. 2 (esquina a Castelar). Habitaciones exteriores con agua corriente, cuartos de baño, admite huéspedes fijos a precios económicos. Teléfono, 2236. La Coruña.

MAQUINA de escribir. Se necesita una en buen uso para trabajos de oficina. Ofertas a V. Rojo. Apartado, 188. La Coruña.

LISARDO S. POISA. Gestor Administrativo. — Obtención de certificados de Ultima Voluntad, de Penales y otras, incluso en los Centros Oficiales de Burgos y Salamanca. Legalizaciones en dichos Centros. Consulados y Notarías. Arreglo y tramitación de documentos, herencias, Administración de fincas. Representaciones en subastas, de Municipios, etc., etc. — Oficinas: San Andrés, 30, primero. - Teléf. 1632. La Coruña.

MAQUINAS de escribir y de coser, garantizadas. También se alquilan. TALLER de reparaciones. Clases de mecanografía y coplas. W. Añón. San Andrés, núm. 151.

AURORA NACHE. Bordados, Vainicas, Incrustes a mano y a máquina. Barrera, 16, primero

VENTAS

MUEBLES Lancé. Nada más fino y económico. Sta. Margarita, número 51.

HUEVOS para incubar Rhode-Island, muy ponedoras. Excelente carne. Gran selección, garantizados. Siete pesetas docena. J. Blanco. Panaderas, 41.

SE HA PUESTO a la venta el "Devocionario-Recuerdo de mi Primera Comunión". Devocionario atrayente, devoto y muy acomodado a la inteligencia y piedad de los niños. Precio del ejemplar, 0'25 ptas. Pedidos a los RR. PP. Mercedarios. - Junquera de Ambía. (Orense).

HUEVOS para incubar Rohde-Island, muy Rhodes, primeros, remios exposiciones 1931, 1932, 1933, 1934, 1935 y 1936. 10 ptas. docena. García Golazo J. Lombardero. 22, primero.

VENDO CASA dcha. izqda., buena construcción, renta 53 duros. Precio 30 mil pesetas. Hay dinero en Hipoteca. San Andrés 146-1.º de 10 a 12

AFICIONADO deshacerse material radio, foto, proyecciones, pirograbado, piano, fond, pinturas al óleo, antigüedades. Avenida de la Habana, núm. 4.

PALACE HOTEL
RESTAURANT
VIGO
EL MEJOR SITUADO
Precios moderados — ¡ARRIBA ESPAÑA! — ¡VIVA ESPAÑA!

¿Sufre Vd. del estómago e intestinos?
SERBINOL
es el único medicamento que cura
Los dolores de estómago, acideces, hiperclorhidria, digestiones difíciles o penosas, úlcera estomacal, vómitos con bilis y con sangre, colitis, estreñimiento, diarreas y demás dolencias estomacales le desaparecerán rápidamente tomando SERBINOL.
No le ofrecemos un alivio para su enfermedad estomacalsino la curación rápida y radical de la misma. Nuestro producto alivia a las primeras tomas y cura seguidamente todas las enfermedades del estómago.
No admita Vd. otros productos que puedan ofrecerle interesadamente. Exija siempre SERBINOL. Frasco 5'80 (impuestos comprendidos. De venta en todas las farmacias bien surtidas y en Coruña: Villar, Real, 82 y 84; Vigo: Pardo Labarta, Puerta Sol, 14; Ferrol: Rivas Sánchez, Galiano, 55. De no encontrarlo en su localidad puede pedirlo por correo mandando por giro postal Ptas. 6'60 (5'80 más gastos de correos y certificado) a SERBINOL. Apartado Correos 36. Pamplona.
Producto netamente Español.

Laureano Martínez Brañas
CORREDOR DE COMERCIO COLEGIADO, AGENTE DE NEGOCIOS Y HABILITADO DE CLASES PASIVAS
Interviene en las operaciones de compra y venta de toda clase valores, Créditos y préstamos. Negociación de cupones títulos amortizados, letras y demás efectos comerciales. Constitución y cancelación de fianzas y depósitos. Gestión y tramitación de asuntos en los Ministerios, Oficinas públicas y Bancos, en España y en el Extranjero. Pensiones, Hipotecas, Herencias y anticipos sobre las mismas. Impuesto de derechos reales. Expedientes para obtener duplicados de valores hurtados, destruídos y extraviados Obtención de toda clase de certificaciones y documentos. Legalizaciones notariales y consulares. Subdirector para La Coruña y Lugo de la Compañía de Seguros "AURORA", INCENDIOS, Vida, Robo, Tumultos popular o motín, etc.

AGUA DE SUNGORA
El mejor vigorizador de cabello a base de azufre.
Limpia la cabeza. Quita la caspa y estimula el crecimiento del cabello.
Infalible para devolver gradualmente a los cabellos su color natural.
De Venta en: PERFUMERIA DE LA VIUDA DE ESPIN, Cantón Grande. DROGUERIA Y FARMACIA DE J. VILLAR, calle Real.—EL CAPRICHO, Real, 16.—DROGUERIA DE BERMEJO.—BAZAR OTERO, calle Real.—LA CORUÑA.

†

OCTAVO ANIVERSARIO DEL SEÑOR

Don Manuel Barbeito Segovia

QUE FALLECIO EL 1.º DE MAYO DE 1929

R. I. P.

Todas las misas que se celebren de seis y media a doce en los altares del Carmen y de las Animas de la parroquial de San Jorge, mañana, sábado y el manifiesto del ejercicio de la tarde del mismo día serán aplicadas por el eterno descanso de su alma.

Su viuda, hijos y demás familia,

RUEGAN a las personas de su amistad asistan a alguno de dichos actos y lo tengan presente en sus oraciones, por cuyo favor anticipan gracias.

†

EL SEÑOR

Don Tomás Carro y Carro

Falleció en Santiago de Compostela, a los 85 años de edad, el día 28 de Abril de 1937

Confortado con los Auxilios Espirituales y la Bendición Apostólica de Su Santidad

R. I. P.

La inhumación se verificó el 29 del corriente, en el Cementerio de Boisaca.

LA FAMILIA,

SUPLICA a sus amistades una oración por el eterno descanso de su alma.

El Excmo. Sr. Arzobispo de Santiago concedió indulgencias en la forma acostumbrada.

El Ideal Gallego

La Coruña.—Año XXI.—Núm. 5.359 VIERNES, 30 ABRIL DE 1937 Avenida de Rubine, 10. Tfno: Dirección y Redacción 1177. Admón. 1542

"NO QUEREMOS UNA ESPAÑA VIEJA Y MALEADA; QUEREMOS UN ESTADO DONDE LA PATRIA, TRADICION Y SUSTANCIA DE AQUEL PASADO IDEAL ESPAÑOL SE ENCUADRA CON LAS FUERZAS NUEVAS, VIGOROSAS Y HEROICAS QUE LAS JUVENTUDES DE HOY Y DE MAÑANA APORTAN EN ESTE AMANECER IMPERIAL DE NUESTRO PUEBLO".

Algunos periódicos ingleses, que han permanecido impasibles ante las bestialidades rojas, se hacen eco de la farsa del bombardeo de Guernica

El general Queipo de Llano contesta a un nuevo cuestionario del "Daily Express"

SEVILLA, 29.—Inició su charla radiada de esta noche el general Queipo de Llano manifestando que hoy había recibido un nuevo cuestionario telegráfico del editor del "Daily Express", de Londres, formulándole esta vez cuatro preguntas acerca del pretendido bombardeo de la ciudad de Guernica.

La primera pregunta es la siguiente: ¿Mantiene V. E. su afirmación de que los aviones nacionales no volaron el día 26 sobre Guernica y que si volaron no arrojaron bombas sobre la ciudad.

Mantengo, desde luego, que nuestra aviación no voló ese día sobre Guernica, ni siquiera sobre cualquier otro lugar del frente de Vizcaya, puesto que la lluvia y la escasa visibilidad impidieron el despegue de nuestros aparatos. De todo ello estoy debidamente informado.

Segunda pregunta: ¿Cómo se explica que un corresponsal de la agencia Reuter haya visto en Guernica bombas sin explotar que tenían marcadas las águilas alemanas?

Es de notar, ante todo, que la agencia Reuter no merece el menor crédito. Desde que empezó la guerra en España ha transmitido numerosas noticias falsas, una de las más recientes la de una fantástica sublevación de nuestro Ejército contra el General Franco, de la que daba los más absurdos detalles. Por otra parte, nuestra aviación voló al día siguiente sobre Guernica y obtuvo fotografías que demuestran palpablemente que la destrucción de la ciudad no pudo ser debida a bombardeos efectuados desde el aire.

Tercera pregunta: ¿Cómo se explica que los propios vascos quisieran destruir su propia ciudad y matar a su propio pueblo?

En primer lugar, porque no es la primera vez que cometen un atentado semejante con el propósito de propalar por todo el mundo que nosotros hemos sido los autores, y en segundo lugar porque quienes más activa parte tomaron en la destrucción de Guernica fueron los mineros asturianos que pelean en Vizcaya junto a los rojos y que son gentes especializadas en el manejo de la dinamita.

Cuarta pregunta: ¿Fueron acaso los "gubernamentales" los que volaron sobre Guernica y la bombardearon?

Ni nuestros aviones ni los aviones de ellos volaron ese día en Vizcaya, debido al estado del tiempo. La destrucción de la ciudad se hizo en su interior, como he dicho, principalmente por los dinamiteros asturianos.

Cumplimentado el cuestionario, el general Queipo de Llano dice que acaba de recibir otro telegrama del editor del "Daily Express" expresándole su agradecimiento por la rapidez con que sus preguntas han sido contestadas y le ruega, de paso, el envío de las fotografías obtenidas por nuestros aviones al día siguiente de la destrucción de Guernica.

* * *

En sus acostumbradas glosas a los partes y noticias marxistas, el señor Queipo de Llano dice que la radio de Madrid atribuye a los periódicos ingleses una gran indignación por el bombardeo de Guernica "llevado a cabo por los aviones facciosos". Desde luego, al "sesudo" "The Times", de Londres, le subleva el ánimo el hecho de que los aeroplanos "rebeldes" hayan bombardeado la histórica ciudad vasca. El "sesudo" "The Times" se indigna por este supuesto hecho. ¿Cuánto le habrá valido esa indignación?...

En muchas otras ocasiones, como en los inicuos bombardeos de Toledo, Oviedo, Córdoba, Granada, Valladolid y del Santuario de Santa María de la Cabeza, donde un centenar de heroicos guardias civiles están defendiendo las vidas de 1.200 mujeres y niños, el "sesudo" periódico inglés pudo haberse indignado y no se indignó. ¿Por qué no se le sublevó el ánimo? ¿Y cómo no se admiran ante el heroísmo incomparable de los defensores del Santuario de Santa María de la Cabeza? ¡Contra esto no protesta esa canalla!

Refiérese a continuación al cinismo del parte oficial rojo de ayer, que, al hablar del frente de "Guipúzcoa", dice que sus tropas contuvieron los ataques de los facciosos, y otros absurdos por el estilo ¡Ayer, que les tomamos más de diez pueblos, entre ellos Durango y Lequeitio!

Esta mañana se reunieron en consejo los "ministros" de la irrisoria República de Euskadi. Parece que debieran haber tratado de asuntos importantísimos, vitales para la defensa de Bilbao. Pues no; a la salida, uno de los consejeros manifestó a los informadores que en la reunión sólo habían tratado de los bombardeos de la aviación fascista.

Dice luego el general que Angelito Galarza ha mandado detener a quinientos o seiscientos anarcosindicalistas y a los dirigentes les ha dado pinches enchufes con automóviles y todo. Es decir, los obreros en la cárcel, y los dirigentes dándose la gran vida.

En Valencia hubo una manifestación para protestar contra las falsedades que publican los partes de guerra rojos. ¡Ya empiezan a conocerles!

Cuando los manifestantes pasaron ante el palacio donde reside el Canallero quedaron ver cómo en todas las ventanas había ametralladoras y milicianos armados con morteros y bombas de mano.

Por cierto que a la Plaza de la República de Valencia le han cambiado el nombre: ahora es la Plaza Roja.

Para terminar, el general pide a los radioyentes una aportación mensual, por modesta que sea, para Unión Radio de Sevilla, que está sufriendo una precaria situación.

LA CORUÑA.—La Brigada de Barrio de Policía, que obsequió con un vino de honor a su jefe, señor Guinea, con motivo de su traslado a Zaragoza. (Foto Artús).

El envío de víveres a la zona roja no alivia la situación de la población civil

Todos los víveres que llegan se distribuyen sólo a los milicianos y sus familias

El resto de la población es considerada facciosa

PARIS.—"Gringoire" escribe:

"Es ridículo pensar, como ingenuamente se hace creer a los ingleses con la mejor intención del mundo, que al enviar víveres a España se alivia un tanto a la población civil. Todos los víveres que llegan se distribuyen sólo a los milicianos y a sus familias. El resto de la población está considerada como facciosa.

Ello se ha visto bien en Madrid, donde por innumerables testigos todos sabemos que la población se alimenta sólo de arroz hervido y de legumbres secas. Sin embargo, el corresponsal de Madrid de un gran diario parisién, sometido el mismo a igual régimen desde hacía varios meses, fué invitado a comer en el frente por los jefes rojos. Se sirvieron magníficos trozos de jamón rociados por un excelente vino de Valdepeñas.

No se puede conseguir ni siquiera pan negro. Los animales domésticos han desaparecido. Los perros han muerto de hambre o han sido comidos. Los raros gatos que se ven son perseguidos por los desgraciados hambrientos. Los niños menores de doce años mueren como moscas. Un día se registraron más de cien defunciones de niños."

* * *

"En Madrid.

Los anarcosindicalistas, a los que hacía falta papel para sus periódicos, han asaltado los depósitos de la Junta de Defensa y se han llevado parte de las existencias. No se ha tomado ninguna sanción contra ellos. En efecto ¿quién la haría cumplir?

La radio anárquica ha sido multada con dos mil pesetas, por haber criticado a la Junta de Defensa. Al día siguiente, la misma emisora declaraba: No aceptamos ninguna sanción. Usaremos el lenguaje que creeremos conveniente. No debemos obediencia a nadie. Respecto a la multa, no la pagaremos. ¡Cuándo la vengan a buscar!

Madrid contaba hasta ahora con seis checas. Ahora se acaba de instalar una en cada uno de los 21 distritos."

* * *

El mismo periódico publica en un recuadro: "La apertura de la Exposición el primero de mayo es una batalla de los obreros y del Frente Popular con el fascismo. La ganaremos. (Leon Blum, 11 de febrero de 1937).

...Sin embargo, ocurre que el pabellón de la Italia fascista estará listo el primero de mayo, y no se podrá decir otro tanto de ningún pabellón.

EL PROGRAMA

12 La riqueza tiene como primer destino—y así la afirmará nuestro Estado—mejorar las condiciones de vida de cuantos integran el pueblo. No es tolerable que masas enormes vivan miserablemente mientras unos cuantos disfrutan de todos los lujos.

13 El Estado reconocerá la propiedad privada como medio lícito para el cumplimiento de los fines individuales, familiares y sociales, y la protegerá contra los abusos del gran capital financiero, de los prestamistas.

14 Defendemos la tendencia a la nacionalización del servicio de banca y, mediante las corporaciones, a la de los grandes servicios públicos.

15 Todos los españoles tienen derecho al trabajo. Las entidades públicas sostendrán necesariamente a quienes se hallen en paro forzoso. Mientras se llega a la nueva estructura total, mantendremos e intensificaremos todas las ventajas proporcionadas al obrero por las vigentes leyes sociales.

Siempre Pierre Cot

Los agentes del gobierno anarco-comunista de Valencia en los Estados Unidos hacen actualmente gestiones para obtener del departamento del Estado de Washington licencias de exportación para 20 aviones "Bellanca". El destinatario oficial de estos aviones será la Compañía "Air France". La transacción se hace por intermedio de la "Hannover Sales Corporation". Otros pedidos análogos están en curso de ejecución.

Apesar de todas las seguridades imaginables, no puede subsistir la menor duda sobre el destino verdadero de estos aviones "Bellanca". Los aparatos en cuestión no tiene más que dos plazas, y no se ve como los servicios comerciales de "Air-France" podrán utilizarlos.

Una sociedad "Frente Popular" camouflée, la Compañía Francesa de Transportes Aéreos, que compró cuatro aviones Fokker, hace algunos meses, a la sociedad holandesa K. L. M. tiene la intención de ampliar sus servicios (?). Se encuentra en negociaciones con los Estados Unidos para la compra de dos Airs-peeds y de dos Douglas.

Hace poco, la Compañía "Air-Pyrénées—ya se sabe lo que tras de ella se esconde—adquirió en América igualmente, 15 aviones Vultee que han sido desembarcados en el Havre y montados en el aerodromo de Eléville (uno de nuestros colegas ha publicado la fotografía de uno de estos aparatos en curso de montaje).

Estas combinaciones, con toda comodidad, permiten burlar las disposiciones de la ley de neutralidad americana, cuyo objeto es hacer imposible la exportación a España de material de guerra.

¿No es extraño que estas compañías francesas no hayan recurrido a la industria francesa para el suministro de los paratos que le son necesarios? ¿Qué piensa de esto Pierre Cot?

Pero, esto no es todo.

El "Frente Popular" ha comprado últimamente 15 aviones Gourdon para bombardeo; muchos de ellos han tomado ya por la vía del aire, el camino de la España roja.

Pierre Cot está al corriente y frecuentemente es cómplice de todos estos artificios destinados a violar la neutralidad. ¿Un ministro tan del Frente Popular como éste, tiene derecho a faltar de tal suerte a la palabra dada por Francia?

Por fin se va a casar el duque de Windsor

LONDRES, 29.—Un periódico de esta capital dice que el Duque de Windsor llegará en la próxima semana a Francia y se alojará en el castillo de Candé.

La boda se celebrará poco más tarde.

Desde el 27 de abril puede considerarse divorciada Mrs. Simpson y, por lo tanto, puede contraer nuevo matrimonio cuando lo desee. Mrs. Simpson volverá a usar su nombre de soltera.

La producción mundial de oro en 1936

GINEBRA 29.—Según el número de abril del Boletín mensual de estadísticas de la Sociedad de Naciones la producción de oro en el año 1936 ha aumentado en el mundo.

Descontando la U. R. S. S., de la cual no se tienen datos precisos, la producción de 1936 se ha elevado en 850.00 kilos, o sea en un diez por ciento más que en 1935 y un 40 por 100 más que en 1929.

La producción de 1936 representa alrededor de 565 millones de dólares.

El Monasterio de El Escorial, convertido en cuartel por los rojos

En Cataluña la vida se hace imposible por la falta de víveres y su carestía

AVILA, 29.—Un evadido de las filas rojas del sector de El Escorial declaró que el histórico Monasterio fué convertido en cuartel general de las milicias marxistas que operan en la sierra, las cuales utilizan como hospitales de sangre algunas estancias del grandioso edificio.

Añadió que la iglesia del Monasterio estaba cerrada, así como el panteón de los reyes e infantes, por lo que ignora si han sido profanadas las tumbas como se había dicho hace algunos meses.

JORNADA DE AGITACION REVOLUCIONARIA

BARCELONA, 29.— Para el primero de mayo se prepara en esta capital un día de agitación revolucionaria.

Las organizaciones obreras lanzaron un llamamiento a los proletarios de todo el mundo en el que dice: "La España revolucionaria os llama. No olvidéis que es aquí donde ha de decidirse la batalla definitiva".

DETENCIONES EN BARCELONA

BARCELONA, 29.—Ha sido detenido don Rosendo Pich y Pon, hermano del que fué alcalde de Barcelona durante la etapa de gobierno del señor Lerroux.

El citado señor Pich y Pon había sido muy perseguido por sus ideas moderadas y había permanecido oculto en una casa de vecindad desde los primeros días del movimiento.

SIN PAN EN BARCELONA

SALAMANCA, 29.—Continúan en Barcelona las dificultades para procurarse un trozo de pan.

Esto explica que las radios rojas den proporciones extraordinarias al hecho de que una vez a la semana se pueda comer pan.

Hoy, día 29, se venderá tan preciado artículo a los habitantes de los distritos 8, 9 y 10, siempre que tengan la tarjeta de racionamiento, pues los restantes vecinos se contentarán con ver como lo comen los afortunados.

LA VIDA IMPOSIBLE EN CATALUÑA

BARCELONA, 29.—Nadie quiere cargar con la culpa de los continuos aumentos de precio que sufren los artículos de consumo.

Los socialistas dicen que los culpables son los de la C. N. T. y éstos se defienden a través de las radios rojas en la siguiente forma:

La constante subida de precios de los artículos de consumo se nos achaca a los de la C. N. T., pero todo el mundo sabe que la culpa no la tiene nadie más que el Consejero de Abastos de la Generalitat, que permite toda clase de especulaciones, él sabrá a que precio.

Un estafador pide a los rojos 8.000 libras esterlinas por hundir varios barcos alemanes e italianos

SALAMANCA, 29.—Un sujeto llamado Santos Alvarez, que habita en la calle número 900 de Buenos Aires, dirigió al gobierno de Vizcaya una carta que se ha extraviado y que ha llegado a nuestro poder en la que hace la siguiente proposición:

"Yo soy Alvarez, el jefe de seis hombres que se matarían todos con tal de vengarse. Hace tiempo que vengo estudiando un asunto y puedo echar a pique cuando menos tres trasatlánticos. Podría hacer mucho más, pero para ello hay que disponer de bastante dinero, ya que hay que viajar mucho, hacer recorridos en aeroplano y valerse de las mejores radios locales para fingirse falangistas y ponerse al servicio de los rebeldes.

De los buques que se cebaran a pique uno sería alemán y otro italiano, tras lo cual se enviaría un ultimatum a Mussolini diciéndole que una poderosa asociación secreta tomaba parte en el asunto y que debería retirar inmediatamente su apoyo a los rebeldes españoles. Como hay que esperar que no se haga caso a este ultimátum, a los tres días seguiría el hundimiento de otro buque.

Se publicarían extensas informaciones en los periódicos de Buenos Aires y Río de Janeiro."

Más adelante añade:

"Es tonto pensar que tanto Francia como Inglaterra nos van a ayudar. Con tal de salvarse ellas, sacrificarían a su propia madre. Hay que convencerse de la realidad. Contamos con las organizaciones obreras, pero únicamente pueden ayudarnos con su simpatía. Debemos imponernos por la fuerza y, si Inglaterra nos desatiende, empecemos a hundirle barcos y veréis como cambia de opinión cuando tenga que rascarse el bolsillo.

Para realizar nuestros planes necesitamos que nos mandéis por giro telegráfico 3.000 libras esterlinas. Pero después de echar a pique los tres primeros barcos, nos mandaríais otras 3.000 libras o mejor 5.000 pues habría que resolver muchas más dificultades."

Como verán nuestros lectores, empieza a explicarse el timo del hundimiento de trasatlánticos y a ofrecerse ayuda eficaz para obtener la victoria a cambio de buenos puñados de libras esterlinas.

EL IDEAL GALLEGO

está a la venta en Carballo, casa de Ramón Castro, a las nueve de la mañana.

Cuando el asesinato era una medida de Gobierno

Por Benjamín Bentura.

IV

HAN ASESINADO AL TENIENTE CASTILLO

Decididamente mi estrena profesional no era de las más brillantes. Los lectores de "El Debate" podían leer cuantas informaciones de sucesos permitía publicar la Censura, pero por regla general, yo no obtenía datos directos de aquellos acontecimientos que mas tarde habrían de merecer los honores de la publicidad y, en cambio, como por amaño diabólico, conseguía información veraz y completa de aquellos sucesos interesantes que, según el criterio de los censores, no podían ser conocidos por los españoles.

Las referencias oficiales que la Dirección de Seguridad nos daba eran siempre una mezcla compuesta, según arte, por unas partículas de verdad y gran cantidad de embustes, aderezada con una espantosa dosis de gerundios. Por ello, me quede un rato pensativo cuando me dieron la noticia de que el teniente del Cuerpo de Seguridad y Asalto señor Castillo, había sido asesinado en la calle de Augusto Figueroa. El teniente Castillo salía de su domicilio. Unos desconocidos habían hecho varios disparos contra él y Castillo murió casi instantáneamente.

Aquel era, sin duda, un suceso que la Censura dejaría publicar, pero yo me había enterado muy tarde. La referencia oficial sería de seguro una sarta de embustes. No diría de verdad más que lo que todos sabíamos ya: que el teniente Castillo había muerto.

Decidí entrevistarme con cierto agente de Policía que no en pocas ocasiones me había hecho ver claro algunas cosas que antes yo juzgué misteriosas. Aquel hombre era algo más que un buen amigo mío. Gracias a él pude en momentos decisivos—profesionalmente hablando—salir de atolladeros terribles.

Fuí a la Dirección. Allí, naturalmente, todo el mundo hablaba del asesinato de Castillo. La Policía había comenzado a actuar pero hasta aquel momento nada práctico había conseguido.

Encontré a mi amigo donde suponía. Ya sabía que no era ocasión de hablar y quedé de acuerdo con él para vernos al día siguiente en un Bar de la Glorieta de Quevedo.

Me marchaba ya de la Dirección cuando tropecé con un joven agente muy conocido por sus ideas extremistas.

—¿Y ahora—preguntó—qué dice usted? Pronto se verá que también los fascistas saben disparar sus pistolas.

—Pero ¿ya se sabe que han sido los fascistas?

—No han podido ser más que ellos.

—Eso es mucho decir.

—Será usted capaz de defenderlos.

—En tanto no se demuestre que han sido ellos, ¿por qué no?

—Todos ustedes son iguales.

—Desgraciadamente, está usted equivocado.

—Estoy por decir que se ha alegrado usted de que hayan asesinado al teniente Castillo.

—Oigalo, si quiere, pero ni me he alegrado del asesinato de Castillo ni de los que desde el 19 de febrero se han cometido. Ahora que, a pesar de eso, puede decir lo que se le antoje. Por lo visto ustedes han monopolizado todas las virtudes y sentimientos apreciables.

—No quería ofenderle.

—Ni me ha ofendido, puede estar tranquilo.

—Es que yo quería mucho a Castillo.

—Y yo le apreciaba. Era un hombre culto, educado y afectuoso. Parece mentira que fuera comunista.

—Yo también lo soy.

—Lo comprendo.

ALONSO MALLOL QUIERE HABLAR A LOS PERIODISTAS

Al llegar a la Dirección de Seguridad un ordenanza me advirtió que el gordito Alonso había dado orden de que se nos dijera a los periodistas que pasásemos a verle sin pérdida de tiempo. La mayor parte de mis compañeros esperaban ya.

El despacho de los secretarios particulares de Alonso Mallol estaba totalmente lleno de gentes intranquilas. Uno de mis compañeros se puso a mi lado y me dijo en voz baja:

—Se dice que ha desaparecido Calvo Sotelo. Cuando terminemos con "este" hablaremos.

No pudimos continuar. Apareció Alonso Mallol y nos invitó a pasar a su despacho. Cuando todos estuvimos dentro, cerró con cuidado las puertas, nos invitó a tomar asiento, se acomodó el y comenzó a hablar.

—Ya saben ustedes la noticia: el teniente Castillo fue asesinado por unos desconocidos. Inmediatamente comenzó sus trabajos la Policía. Hasta el momento nada ha quedado esclarecido. Pero hay una pista. Una pista que es, a mi entender, magnífica. Ustedes saben que el teniente Castillo era comunista. No es un crimen profesar ideas comunistas. A lo sumo, para ciertos espíritus puritanos, una equivocación, pero para nadie que no sea un atrasado mental, un crimen. Por lo visto hay mucho atrasado mental y un grupo de asesinos ha matado de forma vil y cobarde, al teniente Castillo. Todos ustedes lo conocían y eso me ahorra de hacer un elogio que nunca llegaría a ser el que él se merecía, por sus virtudes cívicas. Espero que todos, absolutamente todos ustedes, al dar cuenta del cobarde crimen, harán justicia al nuevo mártir de la República. Por ahora, no puedo darles noticia alguna. Más tarde es posible que pueda ser más explícito. Si quieren, pueden ver la capilla ardiente. Hasta luego, señores.

Salimos del despacho y fuimos a ver la capilla ardiente.

CORONAS DE FLORES ROJAS

La capilla había sido instalada en el salón más amplio de la Dirección. No hacía muchos meses que habíamos visto allí mismo el feretro que contenía los restos del agente Pelegrín. Pelegrín fue cobardemente muerto por el comunista Rojo en la glorieta de los Cuatro Caminos. Entonces en la capilla ardiente se puso un gran crucifijo de metal blanco sobre un recuadro de terciopelo. Entonces no tenía uno ánimos para seguir en el salón, porque acongojaba ver el llanto silencioso y desesperado de una mujer joven que había perdido su amor en la tierra y emocionaba oír los sollozos de aquellos familiares que aun no creían posible lo que estaban viendo. Entonces estaba el féretro rodeado de ramos de flores moradas y blancas y siempre, se veía a algún ser piadoso arrodillado implorando piedad para el caído con los ojos puestos en aquel crucifijo de metal blanco.

En cambio, la capilla ardiente que había aquel día en la Dirección de Seguridad, daba miedo. Ni un símbolo religioso, ni una lágrima y por las paredes y por el suelo y encima de la caja de caoba con adornos de plata, coronas de flores rojas, muchas coronas de flores rojas.

Daba miedo permanecer en aquella capilla ardiente laica y llena de voces de amenaza.

Callaban los familiares sin acertar con el gesto que expresase su dolor y su fortaleza. Sólo una mujer que estaba alejada de los demás daba impresión de tristeza. Pero no lloraba. No se atrevía a llorar entre aquellas gentes tan frías.

No se percibía un sollozo ni un suspiro, pero en cambio, era horrenda en aquel momento y en tal lugar la algarabía que formaban las voces airadas que prometían por la memoria del muerto vengar con sangre abundante el crimen.

Los claveles rojos y las flores de las coronas despedían un aroma demasiado fuerte. Salimos de la capilla ardiente.

HAN SIDO LOS FASCISTAS

Hubiéramos querido todos nosotros salir unos momentos a la calle para respirar otra atmósfera, no tan cargada como la del salón aquel y ver de paso que había de cierto respecto a la noticia de la desaparición de Calvo Sotelo. No pudimos satisfacer tales deseos. Nos esperaba Alonso Mallol, que tenía que comunicarnos nuevas sensacionales. Fuimos de nuevo a su despacho. Alonso nos esperaba radiante de satisfacción.

—Siéntense, señores—dijo al tiempo que se limpiaba la calva reluciente—. Cuando les he hablado hace unos momentos, he dicho que había una pista para conocer a los asesinos del teniente Castillo. No dije nada más porque de hablar entonces, hubiera entorpecido la labor policíaca. Ahora puedo decir a ustedes todo lo que se, seguro de que no por ello dejarán de caer en nuestras manos los culpables. Los asesinos del teniente Castillo han sido los fascistas.

—¿Están detenidos los autores? —preguntó uno de nosotros.

—No, todavía no. Sabemos que el crimen ha sido planeado por los fascistas. Ahora nos falta conocer a los autores materiales del hecho. Pero se descubra a los ejecutores o no, yo les aseguro que este crimen no quedará impune, caiga quien caiga.

—Pero, ¿es seguro que han sido los fascistas?—interrogó de nuevo mi compañero.

—Segurísimo. Verán ustedes... Alonso cambió de postura. Luego se levantó de su asiento, salió al despacho de sus secretarios y todos oímos claramente que les decía que no se les molestase para nada, pues tenía que contar algo muy interesante a los periodistas.

UNA NOCHE DE VERANO EN LA CALLE DE TORRIJOS

De nuevo entre nosotros, Alonso Mallol volvió a adoptar su postura cómoda y habló:

—Recordarán ustedes, sin duda, que hace unos días varios desconocidos se apearon de un automóvil en la calle de Torrijos y se dirigieron a un grupo de fascistas que se encontraban tomando refrescos en la terraza de un bar. Coincidió la llegada de aquellos desconocidos con unos disparos hechos por un grupo que se hallaba en la esquina de una calle cercana. Naturalmente, el ruido de las detonaciones produjo gran alarma y cierto pánico entre el público que se encontraba en la terraza del bar. Estos momentos de confusión fueron aprovechados por los desconocidos que habían descendido del automóvil, quienes, con toda tranquilidad, sacaron sus pistolas e hicieron impunemente buen número de disparos contra el grupo de fascistas. Dos o tres de éstos, no recuerdo el número exacto, quedaron muertos. También falleció un pobre hombre, un obrero electricista, que sin duda padecía del corazón y que no pudo resistir la fortísima impresión que el hecho le produjo.

Hizo Alonso Mallol una larga pausa que yo aproveché para recordar el suceso que nos había relatado. Y vino a mi memoria un detalle que la noche del suceso de la calle de Torrijos me había impresionado profundamente. Recorde que ningún periodista había logrado ver los cadáveres de los muchachos fascistas muertos. A todos, en cambio, se nos permitió observar el cadáver del electricista. Vino con nosotros un agente de Policía, al que sin duda se le había encomendado la misión de averiguar cuantos antecedentes creyera de interés con respecto al desgraciado electricista. El agente obtuvo algunos datos, tomó unas notas y dijo:

—¡Bah! un cadáver sin importancia. Este desgraciado no se metió en nada. Mala suerte.

Prosiguió Alonso su relato, ahora con mucha calma, sin ocultar el interés que indudablemente tenía en que nos enterásemos bien de lo que iba a decir:

—Nadie se explicaba el suceso de la calle de Torrijos. La Policía estaba desorientada y buena prueba de ello es que no se practicó ni una sola detención. Se hicieron activísimas pesquisas. Los [illegible] forrado huir en el mismo automóvil sin ser molestados. Parecía que se los había tragado la tierra. No es corriente que sucesos de esta importancia queden sin esclarecer, pero todos ustedes saben que esto ha sucedido más de una vez. Y esto ocurrió con el suceso a que me refiero. La Policía no pudo hacer nada. Pero las fascistas no se resignaron y se pusieron a trabajar con los materiales que el suceso de la calle de Torrijos les proporcionaba y pronto se dijo que los agresores habían sido el capitán de la Guardia civil, Condés, y los tenientes del Cuerpo de Asalto, Morano y Castillo y que los individuos que habían hecho los disparos desde una calle próxima para producir alarma eran unos guardias de Asalto vestidos de paisano. Les fué fácil a los jefes fascistas soliviantar a los suyos y pronto se decidió vengar la muerte de los tres o cuatro fascistas caídos en la calle de Torrijos y se decidió el asesinato del capitán Condés y de los tenientes Castillo y Moreno. En parte han cumplido lo que se propusieron. Ha caído ya el teniente Castillo, pero yo les aseguro a ustedes que el capitán Condés y el teniente Moreno no serán asesinados y que la muerte de Castillo costará cara a los fascistas. Queda demostrado, pues, que el crimen que ha costado la vida a Castillo, ha sido planeado por los fascistas. Como ya he dicho no sabemos aún quienes han sido los autores materiales de la agresión, y por lo tanto, esos no han sido detenidos. Pero esto, por el momento, no tiene interés. Sabemos quienes planearon el hecho y nuestra posición ha sido ya fijada. Y nada más por ahora. Si tengo alguna noticia de interés que comunicarles, les avisaré.

(Continuará).

(Prohibida la reproducción.)

Francia bajo la influencia marxista

En Toulouse se originan desórdenes y los obreros se apoderan de una fábrica de aviones, que organizan en régimen soviético

LONDRES, 29.—El "Daily Mail" publica una referencia de los sucesos ocurridos en Toulousse con motivo de la conmemoración del aniversario de las elecciones que dieron el triunfo al Frente Popular.

Dice que después de una sesión celebrada en el Ayuntamiento, se produjeron algunos desórdenes, y los obreros de la fábrica de aviones de la Compañía Letacoere se hicieron dueños de los talleres, que quedaron organizados en régimen soviético prescindiendo de la dirección y formando una junta encargada de la explotación.

Añade el citado periódico que los obreros de las minas de carbón del Norte de Francia exigen que sean nacionalizadas las minas.

En el Departamento inmediato a París, los soldados han ocupado las tahonas, ante el anuncio de huelga de los panaderos.

Se espera la actitud que adoptará el partido radical en el Parlamento, cuando se trate de todos estos asuntos en la Cámara, y especialmente de la jornada, que combaten todos los no afiliados al Frente Popular.

Continúan los asesinatos ordenados por Stalin

LONDRES, 29.—El "Daily Telegraph" publica una información en la que da cuenta de nuevas depuraciones en Rusia.

El comisario de la Industria Pesada ha sido asesinado, así como su mujer.

El coronel Panker, de la G. P. U. de la capital, fué encarcelado, y el antiguo dictador de Ukrania ha sido destituído de su importante cargo, pasándolo a otro de categoría ínfima. Uno de sus colaboradores principales apareció muerto a balazos porque, al parecer, se dedicaba al espionaje en contra de Francia y en favor de Alemania.

Mussolini visita los terrenos donde se levantará la Exposición

ROMA, 29.—El "Duce" ha inaugurado la Ciudad Cinematográfica y visitó los terrenos donde se levantará la Exposición de 1941. Inspeccionó las maquetas y los planos.

A Mussolini le acompañaron en su visita el ministro de Prensa y Propaganda y el subsecretario de Aeronáutica, general Valle.

En la Ciudad Cinematográfica presenció la proyección de una película que se proyectaba por primera vez, y, a su vista, fué sincronizado otro film.

Italia y Albania firman varios acuerdos político-económicos

Un periódico inglés dice que Mussolini ha prometido a Hitler ayudarle en la reivindicación de sus colonias

TIRANA, 29.—El ministro de Negocios de Italia, conde Ciano, ha llegado por vía aérea a esta capital.

Viene para firmar varios acuerdos político-económicos entre Italia y Albania.

En el aeropuerto le esperaban el jefe del Gobierno, las autoridades de la capital y numeroso público. Una compañía del Ejército albanés le rindió honores.

La multitud tributó grandes ovaciones al ministro italiano.

Ha sido engalanada la ciudad y se han erigido arcos de triunfo con flores naturales.

AMISTAD ENTRE ALEMANIA E INGLATERRA

NUEVA YORK, 29.—El "New Herald" dice que la corriente de amistad surgida entre Alemania y la Gran Bretaña ha dado origen a rumores de que en breve será firmada entre ambos países una alianza militar.

LAS COLONIAS ALEMANAS

LONDRES, 17.— El corresponsal en Roma del "Daily Express" comunica que Mussolini ha prometido todo su apoyo a Hitler para que el Reich pueda lograr la expansión colonial a que aspira.

Italia, dice el periódico citado, quiere agredecer en esta forma la ayuda que le prestó Alemania en el conflicto etíope.