El Ideal Gallego

La Coruña.—Año XXI.—Núm. 5.598 — MARTES, 15 JUNIO DE 1937 — Avenida de Rubine, 10. Tf.º: Dirección y Redacción 1177. Admón. 1542

Hoy, Día del Plato Unico

Recordamos a nuestros lectores que hoy se celebra el Día del plato único.

No hay sacrificio estéril, ni ayuda que no sea valiosa, por pequeña que fuese, en la tarea de reconstruir España. No olviden esto los buenos españoles.

España: Una, Grande, Libre

Para entrar en Bilbao, nuestras fuerzas sólo esperan la orden

La Iglesia Católica de Inglaterra al lado de la España Nacional

En España se libra una batalla entre la civilización cristiana y el paganismo bárbaro

Una carta pastoral del Arzobispo de Westminster

SALAMANCA 14.—La Iglesia Católica de Inglaterra se coloca decididamente al lado de la España Católica y Nacional.

El Arzobispo de Westminter escribe una carta pastoral en la que dice:

Todos aquéllos que no se obstinen en permanecer en España ciegos tienen que reconocer la batalla furiosa que se está librando en España entre la civilización cristiana y la forma más bárbara de paganismo que jamás ha ensombrecido la tierra.

Es verdaderamente inaudito como algunos religiosos se han puesto de parte de unos hombres que han martirizado la Iglesia con hechos desconocidos hasta ahora en la Historia del Mundo. Es necesario que todos hagamos una campaña firme y decidida para que ese Evangelio de odios que ellos propugnan se convierta en un Evangelio de paz y de buena voluntad.

La prestigiosa y noble palabra del ilustre Arzobispo inglés sale al paso de la infame maniobra de Moscú que quiere presentarse ante el Mundo como un defensor de la libertad católica.

Después Radio Requeté dió la liberación de Plencia.

Es enorme la cantidad de prisioneros

En algún sector el número de aprehendidos era el doble de los aprehensores

SALAMANCA, 14.—Radio Requeté de Durango dió esta noche, a las nueve, la siguiente información:

—Por el norte se ha ocupado Peña de la Cruz y se prosiguió el avance quedando dominada la ría del Abra. Nuestras tropas se dirigen hacia Archanda que a estas horas está ya en nuestro poder.

La cantidad de prisioneros es enorme. Se ha dado el caso en algún sector que el número de aprehendidos era el doble de los aprehensores, tal es el desconcierto entre los rojos.

Nuestras brigadas sanitarias no dan abasto a enterrar los cadáveres abandonados por el enemigo en su desesperada huida.

A las nueve y media de la noche, la misma emisora de Durango dijo que por San Sebastián se había dado la ocupación de Bilbao, pero que la noticia no era cierta. Conviene, pues, no impacientarse. Bilbao es un objetivo fácil de conseguir, pero no hay que olvidar que hay otros más importantes a alcanzar por nuestro Ejército, que no puede entretenerse con la toma de Bilbao para no obstaculizar otras victorias de mucha mayor trascendencia.

¡Atención! ¡Atención! ¡Atención! Españoles bilbaínos: pocas, muy pocas horas faltan para vuestra liberación. Ocultaos. No os marcheis. Prolongad vuestra sacrificio 24 horas más a lo sumo. Pronto celebrarels con nosotros la conquista de Bilbao y de Vizcaya entera.

La ría del Abra ha quedado dominada

Fué ocupado el Archanda y varios pueblos importantes, entre ellos Munguía, Zamundio y Galdácano

La desmoralización del enemigo es total

(Crónica especial para EL IDEAL GALLEGO, del enviado de LOGOS en Vizcaya, señor Gómez Aparicio)

DERIO, 14.— Nada más difícil que la labor del cronista de guerra en los instantes del derrumbamiento vertical de un frente por el que la marcha normal de las operaciones se suspende para convertirse en una verdadera carrera de persecución.

Todo el día lo he pasado recorriendo los frentes de un punto a otro, y al regresar apenas si me queda tiempo para ordenar algunas de las múltiples impresiones recogidas y dictarlas atropelladamente por teléfono.

En mi crónica anterior afirmé que Vizcaya se había acabado: tal es la impresión que se saca en las primeras líneas. El enemigo se bate en una retirada desordenadísima y nuestros muchachos no avanzan más porque su resistencia física tiene un límite.

En la tarde de ayer nuestras líneas avanzadas quedaban señaladas por el monte de Santa Marina, el último macizo montañoso que los separa de Bilbao, y la vista de la capital vizcaína. En el valle de Asúa pernoctaron nuestras compañías de carros de asalto que tan brillantísima intervención tuvieron ayer.

Por no perder la costumbre, durante la noche pasada fuertes contingentes rojos contratacaron nuestras posiciones, aun no fortificadas, de Santa Marina, y el resultado fué el mismo de siempre: dejar el campo sembrado de cadáveres. El estrago sufrido por los rojos fué inmenso. Las ametralladoras y las bombas de mano de nuestros soldados segaron materialmente las filas enemigas.

Esta mañana se dió orden para proseguir el impetuoso avance. Nuestras columnas descendieron del Pico de Santa Marina para asaltar sucesivamente las crestas de la cadena montañosa que ostenta el mismo nombre.

Poco después de mediodía, en una formidable arrancada, fueron asaltadas a punta de cuchillo las líneas enemigas y quedaban coronados los montes de Santo Domingo, y seguidamente el Abril, desde donde nuestros soldados se descolgaron camino de Archanda, que esta tarde quedaba en nuestro poder.

A las cinco de la tarde se combatía en las laderas del monte de San Roque, coronado por una ermita que desde una distancia de varios kilómetros se divisa y que está situada precisamente encima del monte, dominando a Deusto.

DERIO Y ZAMUDIO, OCUPADOS

Mientras tanto, las unidades de carros de asalto salían de Santa por el valle de Asúa, siguiendo la por el valle d eAsua, siguiendo la carretera de Larrabezúa a Derio. Sucesivamente fueron ocupados los importantes pueblos de Zamudio y Derio. Los carros llegaron hasta el kilómetro cuatro de la carretera de Munguía a Bilbao, pero no pudieron seguir adelante por haber sido volado el puente tendido en dicha carretera, a la salida de Derio.

Otras fuerzas debieron ocupar Asua y están a punto de establecer contacto con las tropas que avanzan por Munguía.

Desde Derio he visto el incendio de la fábrica de cerámica de Asua, transformada por los rojos para la fabricación de explosivos y que ha sido incendiada por ellos en su huida vergonzosa.

No sólo se ha registrado el formidable avance de hoy por el valle de Asua: puede decirse que el avance se efectuó coordinado y rápidamente por la casi totalidad de los frentes.

Esta tarde he regresado a Amorebieta por la carretera general de Erlete, lo que quiere decir que ha sido conquistada la amplísima cordillera montañosa situada entre Larrabezúa, Lezama, Amorebieta y el Bizcargui.

SOBRE GALDACANO

Nuestros soldados se hallaban a última hora de la tarde a dos kilómetros de Galdácano. Sobre esta famosa ciudad, eje de la línea defensiva del Gallo, proseguía el avance y tengo por seguro que Galdácano estará ya en nuestro poder cuando estas líneas se publiquen.

Por lo que se refiere al frente de la costa, las brigadas legionarias han efectuado en la mañana de hoy una espléndida operación de limpieza en todo el sector comprendido entre Munguía y la costa. En este magnífico avance ha sido ocupada la ciudad de Munguía.

Los rojos habían minado previamente algunos edificios de Munguía, principalmente la iglesia parroquial, donde anoche, hacia las nueve y media, hicieron estallar una formidable carga de dinamita, probablemente de muchos centenares de kilos, que redujo a escombros el bellísimo templo. Quedan en pie algunos paredones. Lo demás ha desaparecido como una muestra más de la barbarie marxista.

EL VALLE DE ASUA

Esta tarde he recorrido todos los pueblos del dilatado valle de Asúa, en los que bien se advierte el paso salvaje de los rojos. Nada ha sido respetado. Los templos, sin excepción, fueron convertidos en cuarteles y hoy son inmundas cuadras. En cuanto a las viviendas particulares, han sido meticulosamente saqueadas. Las poblaciones respectivas fueron obligadas a abandonar en masa sus hogares. Sin embargo, en algunas de ellas, principalmente en Derio, han quedado bastantes personas, casi exclusivamente mujeres, ancianos y niños que pudieron burlar la rigurosa orden de evacuación escondiéndose en los refugios abiertos durante los últimos meses por los milicianos para preservarse de nuestros bombardeos.

El manicomio en construcción de Derio, magnífico establecimiento de cuatro pabellones, ha quedado intacto. En él habían realizado los marxistas hace algunos meses obras importantes para transformarlo en fábrica de armas y municiones, fábrica que ha pasado íntegramente a nuestro poder. Entre las instalaciones que en aquel lugar se establecieron figura toda la maquinaria extraída de la fábrica de morteros de Marquina. Fué tan rápida la huida, que no les permitió sacar sino algunos elementos de importancia secundaria. La misma desbandada a que se han entregado los contingentes enemigos les ha impedido realizar en estos pueblos los vandálicos actos de destrucción a que son tan inclinados.

En casi todos los pueblos de este valle la mayor parte de las casas están intactas, si bien, como he dicho antes, meticulosamente saqueadas.

Por todas partes se advierten huellas de la durísima y espantosa catástrofe sufrida por el enemigo: montones de cadáveres; sobre todo, larguísimas caravanas de prisioneros. Más de un millar de prisioneros y evadidos he visto hoy. Entre estos últimos figuran varios guardias civiles a los que, poco seguros de su adhesión a un régimen antiespañol y sovietizante, desarmaron los milicianos para obligarles a trabajar como simples obreros en la apertura de trincheras. Gran parte de estos prisioneros se muestran contentísimos de hallarse entre nosotros.

Me han dicho, sin que yo haya tenido ocasión de comprobarlo, que varios centenares de evadidos mostraron deseos vivísimos de luchar al lado de nuestras tropas. Se accedió a ello, según mis informantes, y esta mañana han demostrado que merecen el honor de figurar en las filas nacionales porque se han batido con gran valentía.

Los milicianos rojos huyen por todas partes, principalmente por la carretera de Santander. Esta carretera es una verdadera riada humana. La aviación no quiso dejarles huir tranquilamente y esta mañana y en la tarde de ayer descendieron sobre los cobardes milicianos para ametrallarlos. Me aseguran que la mortandad ha sido enorme, lo que viene a aumentar considerablemente el número de bajas enemigas que en estos cuatro días no bajarán probablemente de las ocho mil.

Para que se vea hasta que extremo llega el engaño en que los dirigentes bolcheviques tienen a sus desgraciadas gentes, citaré este caso: esta mañana cuando nuestros carros de combate marchaban en dirección a Derio, tropezaron con un camión ocupado por diecinueve milicianos y un oficial rojos encargados de una gran cantidad de bombas de mano y municiones de fusil recién salidas de la fábrica. Apresados por nuestros soldados los marxistas declararon que habían recibido órdenes de llevar aquellas municiones a Lezama, ocupada ayer por nuestras tropas y de cuyo hecho aun no se habían enterado.

Entre la documentación recogida a estos individuos figura una carta dirigida por uno de ellos a su novia. En la misiva dice textualmente: "Ve a Bermeo y pide a fulano de tal veinte duros que le he enviado para ti". Este miliciano no ha tenido tiempo de enviar la carta a su destino y no se había enterado hasta hoy que Bermeo es nuestro desde hace más de un mes.

Esta tarde han visitado el frente el general en jefe del Ejército del Norte, general Dávila; el inspector general del Ejército, general Cabanellas, y el jefe de la División de Navarra, general Solchaga. En todos los pueblos se aglomeraron soldados y vecindarios para hacer a los ilustres jefes objeto de grandes aclamaciones. El general Cabanellas departió amistosamente con los soldados y con varios grupos de prisioneros con los que tropezó y entre los que distribuyó una buena provisión de tabaco que llevaba para los soldados.

Esta fotografía ha sido publicada por el diario "Paris-Soir" del día 31 de mayo. La encabeza esta leyenda: "Lejos de la tormenta, los niños de Bilbao encuentran asilo en el país de los mineros". Al pie se dice: "Desde el barco que los trae de Bilbao, los niños españoles saludan a la tierra que les dará asilo".

Los niños evacuados, al saberse libres de la coacción que pesaba sobre ellos, saludan no con el puño en alto, sino con la mano abierta, al estilo nacional y a la usanza romana.

Es un gesto bien revelador y significativo.

Muchas posiciones han sido copadas

FRENTE DE VIZCAYA, 14.—Por si había alguna duda de la enorme y total desmoralización del enemigo después de la rotura del famoso cinturón defensivo y de nuestro galopar en el día de ayer hasta las puertas de Bilbao, no hay sino haber presenciado lo ocurrido en la jornada de hoy para darse cuenta exacta de cómo se ha venido al suelo, no sólo el espíritu, sino lo más fundamental de la estructuración de lo que ha sido el ejército vizcaíno.

Durante toda la mañana, mañana por cierto cubierta de nubes, nuestras tropas han tenido que dedicarse a una abrumadora labor de limpieza de la enorme cantidad de terreno conquistado ayer. Cada cinco minutos, nuestros soldados tropezaban con un grupo de enemigos, una posición, una avanzadilla, una trinchera, donde aun los rojos continuaban haciéndose fuertes. Claro es que no sabían que estaban rodeados y acosados por nuestras fuerzas. La realidad es que fué tal la confusión que ha producido nuestro impetuoso avance del día de ayer, que forzosamente tenía que originar la desorientación del mando marxista, y así ha ocurrido, como declararon los prisioneros hechos hoy mismo. A muchos de los sectores defendidos por los rojo-separatistas, no sólo no llegó la noticia del desastre, sino que no han podido darles orden alguna de retirada.

El número de prisioneros capturados hoy es más del doble del que se hizo ayer.

También han sido recogidos unos doscientos milicianos heridos que habían quedado abandonados sobre el terreno de la lucha. Nuestros camilleros han tenido el caritativo rasgo de recogerlos para trasladarlos a los hospitales de sangre.

Todos los caminos están hoy invadidos por verdaderas reatas de prisioneros. Debieron ser tales los desmanes cometidos por los milicianos, que al pasar los detenidos por algún caserío, los pacíficos vecinos intentaban agredirlos. Una prueba de las tropelías realizadas la he recogido yo mismo desde un puesto de mando, desde el que precisamente veía las calles de Bilbao. En este puesto he encontrado la orden de la cuarta brigada de infantería expedicionaria de Asturias. En su artículo tercero dice lo siguiente: "En evitación de ciertos desmanes que se vienen cometiendo por los expedicionarios, queda prohibido apartarse de las posiciones y de las inmediaciones de las comandancias respectivas. Para trasladarse a puntos distantes de los puestos de guarnición será necesaria una autorización por escrito del capitán de la compañía. Los contraventores de esta orden serán severamente castigados".

Y como complemento del anterior documento, copio otra orden que tiene fecha 13 de junio. Dice así: "Por la jefatura de esta brigada se ha impuesto a 36 milicianos (da los nombres) el castigo de realizar trabajos de fortificación durante una semana, por haber cometido actos impropios de luchadores en algunos caseríos."

Así se explica el rencor que a los infelices campesinos produce la labor de limpieza del terreno ayer conquistado, cosa que era precisa para no dejar enemigo a la espalda, aunque se trate de un enemigo suelto sino que desde las doce de la mañana en que empezaron a subir las nubes, ha vuelto a reanudarse el maravilloso movimiento envolvente que están realizando las gloriosas brigadas de Navarra.

No puedo concretar a la hora de enviar este despacho las posiciones conquistadas, pero sí diré que, entre otras, está la llegada de nuestras tropas a la ría de Plencia, operación trascendentalísima, y que por otro sector se han coronado los montes que dominan Santo Domingo, pueblo que pertenece al mismo casco de Bilbao, y por el sector Sur se han hecho dos copas en un avance rápido sobre Galdácano. Todo ello se realizó casi sin resistencia enemiga.

Hoy no se ha entrado en la capital vizcaína, pero insisto en lo que dije ayer: que, por no tener enemigo enfrente y por la posición que ocupamos, Bilbao está virtualmente en nuestro poder y que la entrada de nuestras tropas en el casco de la población sólo depende de la orden oportuna que se dará e el momento propicio.

EL TEBIB ARRUMI.

La verdadera situación de España

Descrita por los ingleses que viven en nuestra Patria

Una actitud que perjudica al prestigio británico

El "Morning Post" publica la siguiente carta:

Muy señor mío: Es dudoso que la no intervención sea bastante para evitar que la guerra civil de España se convierta en una guerra europea. Se necesita algo más, si queremos evitar también que Inglaterra merezca la enemistad, no sólo de España, sino además de otros muchos países.

En otras palabras: la no intervención perderá gran parte de su eficacia, si continuase mostrándonos partidarios de considerar a los nacionalistas, sólo plemente, como rebeldes que aspiran a implantar una Dictadura militar. Esto puede hacer creer que Inglaterra, obra de mala fe, lo cual no es precisamente contribuir a la paz.

Al otro lado del Canal—los enemigos del General Franco inclusive—se reconoce por todo el mundo que la guerra de España es una lucha entre la civilización cristiana europea y el comunismo. Desde hace muchos años, los profesores universitarios de España, venían inculcando ideas comunistas a los estudiantes; enseñanza que poco a poco se ha extendido al pueblo. Esto no lo ignora nadie, y lo sabemos nosotros, ingleses que hemos vivido en España, según el caso de cada cual, 10 años, o 15, o más tiempo aun. El mismo Lenin pronosticó que una guerra, como la actual sería un episodio de la Revolución social irradiada de Rusia.

Abundan las pruebas de la participación preponderante que la Rusia soviética tiene en la tragedia española. Una de ellas, es la técnica empleada en la propaganda a través de todo el mundo, ajustada al plan soviético, que es susceptible de amoldarse a cualquier país. Paz, democracia, justicia social—frase esta última que se brinda al pueblo inglés—. He aquí tres conceptos ausentes por entero de Rusia, y que los rojos, sin embargo, no cesan de usar en las propagandas fuera de su país.

En el territorio de la España nacional, como sabemos por personal experiencia, se disfruta de orden y libertad. Los barcos de guerra ingleses no necesitan evacuar refugiados de esta zona, porque nadie quiere marcharse. En cambio, nosotros nos hemos visto en la necesidad de abandonar la España roja, por el estado de anarquía en ella dominante.

Sentimos, desde luego, franca simpatía hacia la causa nacional, pero no pedimos a los demás que la sientan como nosotros. Lo que no podemos por menos de pedir al pueblo inglés, es que procure enterarse de los motivos a que ha respondido el levantamiento nacional de España y de los planes reconstructores que se desarrollan en la España nacional para mejorar extraordinariamente la condición de los trabajadores.

En este supuesto, aunque no tengamos la adhesión de nuestros compatriotas, por lo menos habremos conseguido que haya menos crítica, menos oposición y que, en suma, se produzca una actitud distinta a la que actualmente tanto perjudica al prestigio británico.

Firmado: F. G. Sturrup (de Bilbao), E. M. Farquharson (de Bilbao), L. Stephens (de Santander), H. P. L. Trull (de Vigo), F. Bowen (de Valencia), F. W. Rickman (de Bilbao), E. Middletom (de Madrid), R Thompson (de Barcelona).

23 Harp-lane, Great Tower-street.

En Aragón han sido ocupados Allúe y una posición al Norte del mismo

El enemigo tuvo cuarenta y dos muertos y dejó abandonados treinta y siete fusiles

En Ayube (Zaragoza) fueron derribados cinco aviones rusos

SALAMANCA, 14.—Boletín de información con noticias recibidas en el Cuartel General del Generalísimo hasta las veinte horas del día de hoy:

EJERCITO DEL NORTE

FRENTE DE SANTANDER.--Sin novedades dignas de mención.

FRENTE DE ASTURIAS.--En un reconocimiento efectuado en las inmediaciones de la Estaca se han recogido otros ocho muertos enemigos y diez fusiles, sobre los que se recogieron anteriormente.

FRENTE DE LEON.--Se rechazó un intento de ataque enemigo en el sector de Maraña y se rectificó nuestro frente a vanguardia en el de Matallana.

FRENTE DE BILBAO.--La victoriosa marcha de nuestras tropas ha continuado en el día de hoy, ocupándose las alturas que dominan Santo Domingo y la línea de San Roque, y siguen nuestras tropas limpiando de enemigos las alturas al norte de Bilbao, comprendidas entre el cinturón y la ría.

Se han efectuado importantes reconocimientos hacia Galdácano y hacia el río Ibalzabal y se ha ocupado la Cruz de Lemona.

Fuerzas legionarias han llevado a cabo la ocupación de Munguía, encontrando incendiados el Ayuntamiento y la iglesia que, puede decirse, eran los únicos edificios que aun quedaban en pie, pues los rojos y separatistas siguen su criminal labor de destruir totalmente casi todos los pueblos que nuestra arrolladora ofensiva les obliga a abandonar.

Las fuerzas legionarias desde Munguía se dirigieron a la ría de Plencia.

A la hora de redactar este parte, sigue la operación.

EJERCITO DEL CENTRO

FRENTE DE ARAGON.--Se ocupó el pueblo de Allue y una posición al Norte del mismo.

En un reconocimiento hecho en las proximidades de Chumilla se han cogido al enemigo 37 fusiles rusos, 15 caretas, 42 muertos, entre éstos el de un comandante húngaro de la doce brigada internacional.

En el sector de Belchite se rechazó un intento de ataque y se presentaron nueve milicianos, ocho de ellos con armamento.

FRENTE DE SORIA.--También en este frente se ha efectuado otro reconocimiento a vanguardia de nuestras posiciones de Utande, habiéndose cogido nueve cadáveres enemigos y 21 fusiles, abandonados por los rojos en el combate del día 10.

FRENTE DE AVILA.--Sin novedad.

FRENTE DE MADRID.--Ligeros tiroteos en el sector del Jarama.

EJERCITO DEL SUR

En el frente de Córdoba, sector de Espiel, se rechazó un intento de ataque enemigo.

En el de Extremadura se han pasado a nuestras líneas dos oficiales, varias clases y 41 soldados y un miliciano con armamento.

ACTIVIDAD DE LA AVIACION

En victorioso combate aéreo sobre Ayerbe (Zaragoza) nuestra aviación ha derribado cuatro aparatos enemigos, rusos, tipo "Bois" y un "Curtiss". Sin novedad por nuestra parte.

Salamanca, 14 de junio de 1937.

De orden de S. E., el general segundo jefe de Estado Mayor,

FRANCISCO MARTIN MORENO.

Las fortificaciones enemigas de una enorme consistencia, eran poco menos que invulnerables

FRENTE DE VIZCAYA 14.—El día de hoy, después de la triunfal jornada de ayer, ha sido de pausa para efectuar el avance de todo el material necesario.

A la altura del cinturón defensivo, nuestras tropas encontraron un gran depósito de madera, cemento y hierro y también algunas armaduras hechas. Era el taller del que salían los formidables atrincheramientos blindados que los vascos separatistas consideraban como inexpugnables. La línea de fortificación en algunos puntos era de una enorme consistencia y poco menos que invulnerable. No faltaban las torres, los nidos de ametralladoras, lugares adecuados para emplazamiento de cañones, refugios... todo construído con arreglo a la técnica guerrera más moderna. Esto avalora más aún el triunfo de los soldados nacionales y la pericia del Mando al planear y realizar la labor de conquista del famoso cinturón de hierro.

Muchos milicianos rojos fueron sorprendidos por la muerte cuando huían despavoridos.

En Santa María de Lezama, al lado de un cañón desmontado por los aviones, había treinta cadáveres.

Esta noche las fuerzas de España quedaron situadas en unas alturas que dominan completamente Bilbao.

La blasfemia de los rojos llega hasta el extremo de radiar un "Boletín de información católica"

SALAMANCA, 14.—Por imposible que parezca de creer, la radio roja de Barcelona ha comenzado la radiación de un "Boletín de Información Católica", que forma parte del vasto plan de Prieto, que intenta nada menos que engañar al mundo. Donde se ha asesinado a la gente por el delito de poseer un rosario o una imagen religiosa, donde no que da un templo que no haya sido profanado e invadido, donde han sido destruídas todas las imágenes, radian un "Boletín de información católica".

Tal vez este boletín se ocupa de poner pie a esas fotografías de monjas desenterradas y exhibidas a las puertas de las iglesias, otras del simulacro de fusilamiento al Sagrado Corazón de Jesús del Cerro de los Angeles, a tantas de milicianos haciendo escarnio de los ornamentos y objetos sagrados. Con esta nueva sección de radio, creada para cubrir los más satánicos manejos, los rojos han conseguir llegar al límite de la blasfemia.

La Coruña rinde hoy fervoroso homenaje a la memoria del invicto General D. Emilio Mola y Vidal, caído en plena gloria, en defensa de su idolatrada España.

El pueblo entero por cuya salvación sacrificó su vida, tan fecunda en gestas heroicas, anhela acendradamente sumarse a este tributo póstumo de admiración y agradecimiento; y recogiendo el sentir unánime de los coruñeses, he acordado que el comercio, industrias y oficinas de la capital suspendan en señal de duelo sus actividades durante la mañana desde las diez y media, y a la vez invito a todo el vecindario de la provincia a que cuelgue en los balcones, durante todo el día, la enseña nacional con crespón de luto.

La Coruña, 15 de junio de 1937.

EL GOBERNADOR CIVIL,

José M.ª Arellano.

Los separatistas huyen hacia Santander ante el empuje de nuestras fuerzas

Pasa de 2.000 el número de prisioneros

Las tropas nacionales a tiro de fusil de las calles de Bilbao

SAN SEBASTIAN, 14.—Todos los contraataques de los rojos para evitar el avance de los nacionales en Vizcaya han resultado infructuosos, y no les han servido para otra cosa más que para aumentar el número de sus bajas.

En todos los frentes la resistencia se desbarata, y los rojos abandonan las trincheras ante los ataques de la artillería y la aviación.

A las cinco de la tarde, se ocupó Santa Marina, posición de gran valor estratégico, situada tiro de fusil de las calles de Bilbao, que desde ayer tarde están bajo el fuego de nuestras tropas.

Las tropas de Aguirre que defendían Bilbao, han iniciado la retirada general ante el avance de los nacionales, y todas las carreteras que salen de Bilbao se ven ocupadas por los milicianos que huyen ante el temor de ser copados.

Todas las fortificaciones construídas en las cercanías de Bilbao han resultado inútiles, pues la acción de la aviación y artillería ha sido verdaderamente demoledora por lo que de las defensas sólo quedan indicios, ya que han quedado cortadas a ras del suelo.

El material cogido al enemigo es tan copioso que se tardarán varios días en recontarlo y clasificarlo.

El número de prisioneros hechos en el día de ayer pasa de 2.000.

También han sido hechos prisioneros varios jefes y oficiales en el sector de Lezama, donde, como se sabe, se cogió un tren de 15 unidades cargado de material bélico, especialmente municiones.

VARIOS BATALLONES PARA LA CUSTODIA DE PRISIONEROS

DURANGO, 14.—La emisora del Requeté comunicó esta tarde a las cinco que proseguía el victorioso avance de las tropas nacionales hacia el corazón de Bilbao.

El número de prisioneros es tan elevado que ha sido necesario destinar una columna de varios batallones para su vigilancia y cuidado.

Los prisioneros exceden a los efectivos totales de la columna.

EN ESPERA DEL ACONTECIMIENTO DECISIVO

SALAMANCA, 14.—El enviado de la agencia Havas en el frente de Vizcaya comunica que durante la noche pasada los nacionalistas prosiguieron su avance y que para hoy se esperan acontecimientos decisivos.

El monte de Santa Marina, de una altitud de 425 metros, fué ocupado ayer por las tropas de Navarra. Desde esta posición, que es la llave de Bilbao, la artillería domina todas las carreteras de la ciudad. Los materiales bélicos que han seguido al avance de la infantería bombardean las últimas fortificaciones con el fin de asegurar la próxima ocupación de Bilbao.

Transocean comunica que el lunes por la mañana las primeras columnas nacionales lograban alcanzar las primeras casas de Begoña, barrio de Bilbao. Los rojos sólo se limitaron a endebles escaramuzas de retirada.

Según los aviadores nacionales, existe un tráfico de fugitivos en el puerto de Bilbao y en la carretera que va a Santander.

VALENCIA RECONOCE EL FRACASO ROJO

SALAMANCA, 14. — La emisora Radio Toulouse dice que comunican de Valencia oficialmente que las fuerzas nacionalistas han tenido éxito en su ofensiva del frente vasco.

Añade que cuantas resistencias han intentado oponer los rojos separatistas han quedado sin efecto, como dos contraataques que han llevado a cabo apoyados en varios tanques, que fueron rechazados por los nacionales, obligándoles a replegarse en retirada dejando sobre el campo centenares de muertos.

Asaltan los Bancos y se llevan los valores

BERLIN 14.—Los rojos de Bilbao, antes de abandonar la ciudad han asaltado los tres principales Bancos de la ciudad, llevándose el numerario y valores que allí había, que han llevado al extranjero en un barco inglés.

Los tres directores de dichos Bancos han participado al cónsul inglés, que entre dichos valores había bastantes de súbditos ingleses, y pidieron que se obligue a entregar dichos valores en San Sebastián o en un Banco inglés.

El "Daily Mail" dice que el cónsul inglés en Bilbao ha pedido instrucciones a su Gobierno.

Decid a Francia...

Con este título "Le Journal" de hoy, publica unas interesantísimas declaraciones del Generalísimo. He aquí alguna de ellas:

"Ya conoce V. nuestro programa: reconstruir la nación sobre bases sólidas, hallar de nuevo la paz social y la justicia social; dar al mundo el ejemplo de un pueblo libre, harmoniosamente organizado, en una palabra, crear una España nueva, que sea lo contrario de una España feudal.

vDecid: jamás la España de Franco se prestaría a un complot contra Francia. Lo que no quieren los alemanes, ni los italianos ni los portugueses es ver a España convertida en una provincia soviética de acuerdo con el plan establecido por Largo Caballero en inteligencia con Moscú. Para secundar nuestra resistencia, no se nos ha exigido compromiso alguno—¿me entiende Vd. bien?—de ninguna especie. Cosa que nosotros tampoco hubiéramos podido aceptar. Nosotros somos nacionalistas españoles, decididos a mantener en todas las circunstancias, libre de hipotecas ,el porvenir de la nación."

El expolio de objetos de gran valor

SALAMANCA.—Ha sido ultimado el trato para sacar de España roja, de contrabando, grandes partidas de cuadros, sederías y otros objetos de gran valor procedentes del saqueo de Museos, iglesias y colecciones particulares.

Para el paso de las fronteras, se cuenta con la comodicidad del alcalde del Frente Popular de Cerbere, Jules Grozel.

Primeramente se pasarán 78 cajas, y si esta operación sale bien, se pasará otra partida de algunas cajas conteniendo joyas y metales preciosos por valor de 10 millones de pesetas oro.

La comisión por este contrabando es de ochenta mil francos por la primera partida y medio millón por la segunda.

En las operaciones del domingo, los separatistas tuvieron más de mil prisioneros

Dejaron en nuestro poder una batería completa de piezas rusas del 12'45, muchas ametralladoras y un número enorme de fusiles

En Lezama se cogió un tren con quince vagones de municiones

SALAMANCA, 13.— Boletín informativo con noticias recibidas en el Cuartel General del Generalísimo hasta las veinte horas del día de hoy:

EJERCITO DEL NORTE

FRENTE DE VIZCAYA.— El avance de nuestras tropas sobre Bilbao ha continuado victoriosamente, venciendo cuantos obstáculos y resistencias ha opuesto el enemigo.

Una de nuestras columnas ha ocupado las cotas 421, 430 y 385 al suroeste de Larrabezúa; otra ha ocupado Gancilleta, Munigorriz y otra importante altura al oeste de Peña Lemona; otras fuerzas ocuparon Santa Marina, y a la hora de recibir el parte, seguían marchando hacia Santo Domingo y Archanda.

Al noroeste de Uresti se ha ocupado la altura de Berriaga por otra columna que conquistó después Unza e Iperramendi, al norte de Derio, y a las cinco de la tarde marchaban hacia Ayarza y otras posiciones más al oeste.

Hasta ahora se tienen noticias de que el enemigo ha dejado en nuestro poder varios centenares de muertos, más de mil prisioneros, una batería completa de cuatro piezas rusas del 12,40, muchas ametralladoras, un número de fusiles tan considerable que aun no ha sido posible recogerlos todos.

En Lezama se ha cogido un tren con quince vagones de municiones y muchísimo material que todavía no ha podido ser contado ni clasificado.

Sólo la columna que ocupó Lezama, Zamudio y Santa Marina, cogió más de 300 prisioneros, además del comandante Vallejo, jefe del Estado Mayor del cinturón de Bilbao, y de dos oficiales de complemento.

Además del tren de municiones, se cogió un depósito con numerosísimos cartuchos de fusil del 7'92 y de mortero del 81, un camión-oficina con documentación, más de 300 mosquetones, cinco coches ligeros y mucho material sin clasificar.

El ímpetu de nuestras victoriosas y magníficas tropas ha sido arrollador y el enemigo huye en grandes núcleos en dirección a Bilbao y se ven también grandes columnas que huyen hacia Santander.

FRENTES DE ASTURIAS.—Ligeros tiroteos y cañoneos, habiéndose presentado en nuestras líneas un puesto completo de milicianos con su armamento.

FRENTE DE LEON.—Se ha hecho una rectificación de nuestras líneas en el sector de San Emiliano.

En el de Oceja han sido encontrados, al hacer un reconocimiento, 14 muertos abandonados ayer por el enemigo.

FRENTE DE SANTANDER.—Sin novedad.

EJERCITO DEL CENTRO

FRENTE DE ARAGON.—Ligeros tiroteos en el sector de Huesca.

Se han recogido en Chumilla 19 fusiles y algunos cascos de guerra abandonados por el enemigo en el combate de ayer.

FRENTES DE SORIA, AVILA Y MADRID.—Tiroteos y cañoneos.

EJERCITO DEL SUR

FRENTE DE CORDOBA.—En el sector de Peñarroya fué rechazado un ataque del enemigo, causándole numerosas bajas.

FRENTE DE EXTREMADURA.—Fuerzas legionarias han llevado a cabo un nuevo avance, venciendo briosamente la resistencia del enemigo y ocupando algunos importantes collados.

En los demás frentes de Andalucía no ha habido novedades dignas de mención.

Entre todos los frentes de este Ejército se han presentado hoy 28 milicianos, muchos de ellos con armamento.

Salamanca, 13 de junio de 1937.

De orden de S. E., el general segundo jefe de Estado Mayor, Francisco Martín Moreno.

Cómo fué ocupada Peña Ubiña por la primera Bandera Legionaria de Falange Española de Lugo

Desde hace algunos meses se venía proyectando la ocupación de las formidables posiciones rojas de Peña Ubiña, proyectos que entonces más parecían tener de *castillos en el aire* que de realidades. La nieve, la ventisca, lo abrupto y difícil del terreno, las inmejorables fortificaciones que el enemigo tenía en toda la línea y el terreno completamente batido por todas sus partes, eran grandes detalles, muy dignos de tener en cuenta. No obstante, la quimera se convirtió en realidad; lo que parecían sueños de falangistas enamorados de la guerra, se convirtió en hecho tangible por obra y gracia del espíritu de la Falange. El propio General Aranda, al abrazar en felicitación efusiva al Jefe de la Bandera Legionaria, le decía: "Sois un puñado de héroes. Parece imposible, pero nada pretendéis vosotros que no se consiga". Tales fueron las primeras palabras del General, al darse cuenta del esfuerzo enorme y la voluntad grandísima que fué necesario emplear.

Así, con este espíritu formidable, con ese tesón que difícilmente se iguala y con esa constancia de Falangista, se conquistó la posición más importante del frente León-Asturias, y así también será posible llevar a efecto cosas análogas. Pasó la nieve y llegó esta Primavera del nuevo amanecer y con ella la ocasión tan deseada todo el invierno de poner en práctica aquellos proyectos forjados al calor de la estufa del parapeto, mientras la mirada vigilante en la tronera, parecía querer fundir todo el hielo y todo el cristal blanco que se amontonaba a su alrededor.

En la madrugada del día 24 del pasado mes, salió de Torrebarrio una Centuria de la Bandera Legionaria de Falange Española de Lugo allí destacada. La primera Falange atravesó Torrebarrio de Arriba y comenzó a escalar, con el fusil en bandolera y las bombas al cinto, la parte central de Peña Ubiña Grande, para dominar desde allí los parapetos enemigos situados entre las dos Ubiñas que los protegían. La segunda Falange, avanzó por toda la ladera NW. de Peña Ubiña, al objeto de situar fuerzas escalonadamente por aquella parte del monte, y con el resto, ocupar los parapetos que el enemigo tenía en la caída S. de Peña Ubiña Chica con sus grandes fortificaciones y protegidas con mucho fuego de ametralladora; al mismo tiempo atraer sobre sí el fuego del enemigo y proteger el avance de la primera Falange. Mientras tanto, el jefe de la bandera, dirigía la operación con otra Falange de reserva desde nuestras posiciones de Pico Castro, al mismo tiempo que enlazaba con la posición de Pinos, que ocupaba una Centuria de Falange de León.

Sobre las cinco de la madrugada y situadas ya todas las fuerzas en los lugares que previamente se les había señalado, se dió la orden de ataque, arrojándose la primera Falange sobre las posiciones rojas con un heroísmo y un valor inconcebibles y a la bayoneta desalojó al enemigo de las mismas, persiguiéndolo por la mole inmensa de peñascos y causándole una verdadera carnicería. Tan brillante fué el avance de esta Falange, que el enemigo, viéndose imposible para contenerlo, se arrojaba desde las peñas ante el temor del copo y muchos fueron los desgraciados rojos que contraron la muerte de esta manera.

La segunda Falange, con su teniente a la cabeza, también cubrió su objetivo tomando con bombas de mano una posición roja cubierta con un nido de ametralladoras, pero ante el número de bajas (nueve de los quince hombres que componían el grupo) hubo de abandonarla, pero fortificándose unos metros más hacia la izquierda, desde donde aguantó por espacio de diez y seis horas el fuego del enemigo, a quien había inutilizado dos de las tres ametralladoras que poseía, y aprovechó las sombras de la noche para hacer la retirada. A la madrugada siguiente y con la ayuda de la Aviación, consiguió ocupar las posiciones enemigas del sector S. de la Ubiña, mientras se perseguía y diezmaba a los rojos por las alturas que dominan a Campomanes y el puerto de Pinos.

El general Aranda, que personalmente, como ya hemos dicho, visitó el Destacamento de Torrebarrio y sus nuevas posiciones, felicitó muy efusivamente a los mandos de la Bandera Legionaria de F. E. de Lugo, ascendiendo a teniente al alférez jefe de la misma, y haciendo fuerte donativo en metálico para todos los Falangistas que con tanto arrojo conquistaron para España la cúspide altísima de Peña Ubiña.

Se hizo al enemigo muchos muertos que abandonó en su huída, siendo enorme la cantidad de material de guerra recogido. Por los prisioneros cogidos en las operaciones de días posteriores, se ha podido averiguar que el Estado Mayor "rojo", llamó con toda urgencia a Gijón al comandante y capitán del batallón que guarnecía Peña Ubiña, asegurando muchos de ellos que a esta llamada seguiría el fusilamiento, pues es el sistema que tienen cuando, como en esta ocasión, se pierden posiciones tan importantes.

El Generalísimo se asocia a la conmemoración de la fundación de Buenos Aires

El Ejército desnudó la espada para impedir la total destrucción de España

Y ya antes de terminar la guerra han plantado el árbol de la Justicia

SALAMANCA 14.—El Generalísimo, Jefe del Estado Español, ha dirigido a la Falange Española y Tradicionalista de las JONS de Buenos Aires el siguiente mensaje:

Al cumplirse el 357 aniversario de la segunda fundación de Buenos Aires, quiero, en nombre de la eterna España fundadora, asociarme a la emoción de cuantos en la fecunda y generosa tierra argentina rememoran hoy las hispánicas hazañas y reciben el beneficio de sus creaciones, de esas obras que han sido siempre y serán esforzado cortejo del genio español de la Historia. Es que no puede realizarse ninguna gran empresa de cultura, sin que se adelante la proeza de las armas. Pero a esta ley genérica España ha sabido darle un matiz de características hermosuras, pues nuestros adelantados no han dejado nunca interponer distancia o tiempo entre el triunfo de la guerra y el orden del trabajo en la paz.

Cuando con su Ejército vencedor de la fatiga llegaba al Río de la Plata y planta un arbol en la ganada tierra para que a la sombra de las armas florezcan la Primavera y la Justicia.

Movido por idénticos afanes, al ver que aquí en el solar de origen se destruía todo lo que fundaron con esfuerzo nuestros mayores, y con la material destrucción de las ciudades, la ley civil quedaba hollada por los suelos y todo era desorden y anarquía, el Ejército español, sacando heroicos arrestos, desnudó su espada y ya antes de que concluya esta guerra, al apurar las últimas etapas del triunfo, hemos plantado el arbol de la Justicia, Pan y Justicia para el pueblo, para un pueblo que, pese a las costosas necesidades bélicas, sin el oro robado y dilapidado por el enemigo, tiene abundancia de pan y exactitud de justicia, porque el Estado en armas vela por él.

Ved nuestra zona, es tan solo rica en héroes, pero por la organización, la previsión y el estímulo resulta también copiosa de cosechas. No falta en ella nada. A todos llega el honor y el pan de cada día, el honor ganado caballerosamente en los combates y el pan cristianamente distribuído.

En cambio los rojos, con la zona más rica, carecen de glorias que contar y de pan que comer, y es lógico que sea así, pues si falta el espíritu y la creencia se arruinan por igual los valores morales y materiales. Como el caballo de Atila, el bolchevismo seca la hierba y las ciudades son sólo ruinas, cobardemente calcinadas, y los campos son razzia y abandono.

Pero nosotros sabremos resdificarlo todo. Si invocamos las grandezas de la España imperial es porque nos mueven con sus ideales, sus empeños de salvación y fundación, contentos de salvar con nuestra sangre al mundo, cumpliendo la misión providencial que le ha sido siempre impuesta, a España. No hemos esperado el término absoluto de la ulcha para ir fundando ya el orden nuevo que ha de permitir a los españoles conseguir la grandeza del futuro.

Heraldo de ese orden es la Falange Española Tradicionalista y de las JONS, milicia e inspiración del nuevo Estado, nacida del afán de recuperar la Patria de la ardiente hermandad de las trincheras. A Falange Española Tradicionalista y de las JONS le corresponde en apretada disciplina con el Ejército resucitar las virtudes creadoras de la hispanidad, y dar de ellas vivo ejemplo de sacrificio.

Con sus primeras iniciales se forma esta palabra divina: "Fe". Es el nombre, Santa Fe, de la ciudad de donde partió Garay para sus empresas que habían de llevarlas a la fundación que hoy festejáis, la de la capital argentina, orgullo de la raza. También de ahí, de la santa fe, partimos nosotros el 14 de julio para esta gran empresa que ha de ser asimismo de las más altas glorias de una raza que asombra a la historia. Dejó el fundador de Buenos Aires por toda herencia un yugo y sus armas. Esa es la herencia de nuestra Falange: un yugo para ayunar arando la tierra española y unas armas viriles para defenderla.

El anuncio, en ésta u otras planas del periódico, de obras teatrales o cinematográficas, no supone aprobación al recomendación

Cuando suena la hora del sacrificio, no existe más que una forma de cumplir: sacrificándose.

No busques en el sacrificio el halago a tu vanidad. Sacrifícate calladamente, sin afanes publicitarios para tus actos.

Ten presente que, en los momentos actuales, y después, para la reconstrucción de España, el sacrificio es un deber. En la nueva España nacional sindicalista, en la que hasta la misma muerte en el cumplimiento del deber es considerada como un mero acto del servicio, no tienen cabida los muelles conceptos y convencionalismos de viejo estilo. Huimos del concepto de la vida cómoda. "La vida es milicia", dijo en su librito maravilloso Tomás Kempis: la vida es milicia, es lucha, centinela y vigilia constante; dentro de nosotros mismos, contra nuestras propias pasiones y vanidades, contra nuestros vicios y malas inclinaciones; fuera, con las armas, cuando la Patria lo pide, con el ejemplo de nuestras propias obras y con la predicación constante para combatir al enemigo y deshacer el mal y el error.

No busques, pues, nunca la satisfacción de tu vanidad con tus actos, ya que has de tener presente que no hacer más que cumplir tu deber.

Cartas de Tarik

"Solidaridad Obrera" se permite el lujo de cultivar el humorismo. En su número del 30 del pasado, publica un artículo, en forma de carta del fakir Brahamante al fakir Tarika. He aquí algunos de sus párrafos:

"Vente a España. En primer lugar, aquí se hace el indio con más intensidad que en nuestra tierra, y después, que en lo que afecta al ayuno, aquí no hay manera de quebrantarlo. Existe una sociedad llamada el G. E. P. C. I., decidida protectora de nuestras normas de abstinencia.

"Tienes un inconveniente para vivir aquí, amado Tarika: el nombre. En esta tierra si no lo pronuncias muy claro, te dan un guantazo que ves a Buda. Pero por lo demás todo es encantador. El G. E. P. C. I. de que te hablo, se está encargando de ampliar nuestra secta de ayunadores a base de poner los terrenales y prosaicos alimentos a unos precios fuera del alcance de la multitud. ¡Esto es un encanto! ¡Una bendición de Siva!

"¿Te acuerdas que en mi carta anterior te dije que esa asquerosa invitación al pecado que se llama jamón costaba a dos pesetas los cien gramos? Bueno, pues ahora cuesta a tres pesetas cincuenta céntimos. ¿Recuerdas que los indecentes y nauseabundos huevos costaban a ocho pesetas la docena? Pues ahora cuestan a diez. Y así sucesivamente, amado Tarika.

"¡Dentro de poco ya no comerá nadie en Cataluña! Los cuerpos se irán espiritualizando y la divinidad nos mirará satisfecha. Observaremos el [illegible] con la misma rigurosidad.

ANUNCIO

8.º CUERPO DE EJERCITO

Necesitando cubrir este Parque ARTILLERIA, — PARQUE DEL dos plazas de torneros-ajustadores, se anuncia por medio del presente para que puedan ser solicitadas por individuos del elemento civil que se consideren con méritos para ocuparlas, ateniéndose a las bases siguientes:

Primera. Será solicitada por instancia dirigida al Comandante Director de este Parque acompañando a la misma relación de méritos, informes y detalle de los talleres donde ha trabajado, cuyas instancias deberán tener entrada en este Establecimiento hasta el día 20 del actual en cuya fecha termina el plazo.

Segunda. Deberá acompañar el solicitante certificado de buena conducta y manifestación escrita y firmada de prestar adhesión al Movimiento Nacional.

Tercera. Una vez admitido el solicitante, deberá servir el primer mes de prueba para clasificación de sus aptitudes.

Cuarta. Difinitivamente admitido se formalizarán contratos mensuales, prorrogables según las necesidades que file esta Dirección.

Las demás condiciones serán facilitadas en las Oficinas del Detall de esta Dependencia.

La Coruña, 14 de junio de 1937. El Comandante-Director, *Miguel Ojeda.*

GOBIERNO MILITAR

Parque de automóviles del octavo Cuerpo de Ejército

AVISO A LOS PROPIETARIOS DE AUTOMOVILES

Habiéndose observado que en muchos vehículos no llevan la hoja de requisa reglamentaria pegada al parabrisas y que otros vehículos llevan hoja de servicio de Guerra (en papel blanco, tipo A) estando en poder de sus propietarios ,se hace público por el presente anuncio:

Primero.—Está terminantemente prohibido que exista ningún vehículo automóvil en todo el territorio del octavo Cuerpo de Ejército que no lleve pegado en el parabrisas precisamente la hoja de servicio de requisa reglamentaria.

Segundo.—Sólo llevarán la hoja tipo A (en papel blanco), los vehículos que están requisados y prestando servicio de Guerra.

Tercero.—Los vehículos que estén en poder de sus propietarios bien porque no hayan sido todavía requisados o que habiéndolo estado les hayan sido devueltos, deben llevar la hoja tipo B (en papel amarillo).

Cuarto.—Está terminantemente prohibido que un coche lleve al mismo tiempo la hoja tipo A y la de tipo B.

Este anuncio se publicará durante diez días seguidos pasados los cuales nadie podrá alegar ignorancia de lo [illegible] al se expone, sancionándose a [illegible] con servicios extraordinarios [illegible] este Parque, de duración mínima de un mes.

Aquellos propietarios que actualmente no tengan la hoja de requisa reglamentaria, pueden solicitarla previa presentación del vehículo en el Parque de Automóviles o sus destacamentos.

ROSALIA - HOY

4 tarde: BUTACA, 0'50
5'30 id. 0'60
10'45: id. 0'75

LUANA ALCAÑIZ
ROMUALDO TIRADO
JOSE CRESPO

en la interesantísima y romántica comedia "Columbia"

LA ULTIMA CITA

(En español)

MAÑANA: El coloso
PETER LORRE
Edward Arnol, Marian March en la sensacional obra maestra

Crimen y castigo

(En español)

Un crimen que conmueve.
Un amor que emociona.
Un verdugo que asombra.

VIERNES: Magno estreno
(En español)

Fugitivos de la isla del diablo

Novísima y escalofriante obra "Columbia" 1937

YA VOY

ULTIMO DIA

El as de la risa
BUSTER KEATON
en

MAS DIFICIL TODAVI

La película del vértigo y de la velocidad

EL RAYO DE ACERO

(En español)

DOROTHEA WIEK
CARL LUDWIG

4 - 6 - 8 - 10 3/4

MAÑANA: ESTRENO
ASI ES HOLLYWOOD
WILLIAN HAYNES

LA TERRAZA

HOY

A las 4, 6, 8 y 10 3/4

Emocionante programa EN ESPAÑOL

La escalofriante y sensacional producción de misterio e intriga

EL NOVENO HUESPED

Por DONALD COOK y GENEVIEVE TOBIN

PROXIMAMENTE, estreno 1937

LA VICTIMA DEL DRAGON

Warren William, Margaret Lindsay, Lyle Talbot

KIOSCO ALFONSO

HOY, MARTES: La superproducción

Melodía en azul

Interpretación asombrosa de: CHARLES RUGGLES, PHIL HARRIS, GRETA NISSEN y HELEN MACK

MIERCOLES

El Botones del hotel dalmase

Una simpática creación de Dolly Haas con Harry Liedtke

†

LA JOVEN

María Luisa López Abente

FALLECIO AYER

Después de haber recibido los Auxilios Espirituales

R. I. P.

Sus desconsolados padres don Antonio López Abente (Farmacéutico) y doña María López Abente; hermanos Pilar, Gonzalo, Antonio y Juan Carlos; tíos, primos y demás parientes,

PARTICIPAN a sus amigos tan sensible pérdida, rogándoles una oración por su alma.

La conducción del cadáver tendrá lugar hoy, martes, a las seis y media de la tarde, al Cementerio General, desde la casa mortuoria, FEDERICO TAPIA, 18-1.º, favor por el cual les anticipan gracias.

TEATRO ROSALIA ESTRENA VIERNES

LA PELICULA MAS SENSACIONAL E IMPONENTE, ORGULLO DE "COLUMBIA"

FUGITIVOS DE LA ISLA DEL DIABLO

OBRA MAESTRA, EN ESPAÑOL, POR VICTOR JORY Y FLORENCE RICE

EL ANUNCIO QUE DESTACA

no es producto de la casualidad; es el resultado de una buena composición tipográfica, de una colocación especial y de una redacción clara y convincente.

PARA UNA CAMPAÑA EFECTIVA DE PUBLICIDAD MODERNA, DIRIJASE A ESTE DIARIO Y CON GUSTO LE FACILITAREMOS TODA CLASE DE DATOS Y PRESUPUESTOS.

Resultó brillantísimo el homenaje de Falange Femenina a la dotación del "Velasco"

Todos los edificios de la Plaza de Maria Pita aparecieron engalanados con los colores nacionales. Después las fuerzas del "Velasco" y de Falange desfilaron ante las autoridades

La Coruña rindió el domingo a la Marina Española, representada por la heroica dotación del destructor "Velasco", una parte infinitesimal del homenaje que España entera debe a nuestros gloriosos marinos de guerra.

Circunstancias que no son del caso exponer, impiden a la Prensa la exacta referencia de la asombrosa actuación que están desarrollando en los mares de la península los barcos de la flota nacional. Por relatos particulares, la gente conoce fragmentariamente la labor bélica de nuestros buques en la presente campaña y la alaba justamente, pero el día —no lejano—en que pueda conocerse integramente, el asombro de los buenos españoles alcanzará límites insospechados.

El caso particular del destructor "Velasco" puede dar una idea de lo que están llevando a cabo nuestros buques.

¿Qué han hecho hasta ahora esas flotillas de destructores rojos? A lo más que han llegado es a emplear su artillería para batir ciudades abiertas y utilizar su velocidad para huir cobardemente ante la sola y lejana presencia de los barcos nacionales.

El "Velasco", nombre que ya se ha ganado suficientemente la inmortalidad en las sucesivas generaciones de nuestra escuadra, ha buscado repetidas veces la ocasión de enfrentarse a los barcos enemigos. Ni una sola vez éstos han respondido al reto.

¿Y cómo se explica este hecho insólito?

¡Ah! Es que mientras los barcos enemigos van tripulados por dotaciones insubordinadas, rebeldes e indisciplinadas, carentes de un ideal elevado, los buques auténticamente españoles vibran al unísono de unas tripulaciones insuperables. Y así acontece que la veterania y la experiencia de los marineros marxistas se estrellan siempre y se esterilizan ante el valor, el entusiasmo y la maravillosa intuición de los improvisados voluntarios de la escuadra nacional.

En los gorros de los marineros traidores, la hoz y el martillo son símbolos de odio y destrucción que se traducen en vergonzosa cobardía. En los pechos de nuestros voluntarios, el yugo y las flechas encarnan el amor sublime a la Patria y el anhelo de engrandecerla, que se concretan en un afán supremo de Imperio.

¡Gloria perenne al Capitán de Corbeta y a sus valerosos "mariscos" del destructor "Velasco"!

¡Gloria inmortal a la Marina de Guerra española!

El acto

A las once de la mañana de anteayer se efectuó en la Plaza de María Pita, el brillante acto de la bendición y entrega de un guión de combate, homenaje de la Falange femenina de La Coruña, a los heroicos marinos del destructor "Velasco".

Antes de la bendición de la preciada enseña, obra ésta de las camaradas de la Falange coruñesa, se celebró una misa de campaña con asistencia de las autoridades y representaciones oficiales, y de numeroso público.

Al lado del evangelio tuvieron puesto las Autoridades que presidieron el patriótico y brillante acto. También estaba allí la madrina del guión, señorita Martínez Romero, que ocupaba el puesto de honor entre el gobernador civil y el comandante del destructor "Velasco".

Al lado de estas personalidades, se nallaban: el alcalde, comandante de Marina, comandante Mayor de la Plaza en representación del general gobernador militar; presidente y fiscal jefe de la Audiencia delegado de Orden público, teniente coronel jefe de la Guardia civil, comandante jefe de Seguridad y Asalto; capitán de Ingenieros; ex jefe de milicias de Falange de Vigo, presidtnces del Colegio Médico y de la Cámara de Comercio, oficiales del "Velasco", segundo Comandante y personal de la Comandancia de Marina, representaciones del Ejército y comisiones de distintas entidades locales.

En la presidencia también estaban los jefes de Falange Española Tradicionalista y de las JONS, Enrique Fernández Mosquera, en representación del inspector regional de F. E., camarada Bravo; el jefe provincial Germán Alvarez de Sotomayor, y el jefe comarcal Salvador y Merino (Gerardo).

LAS CASAS DE MARIA PITA, ENGALANADAS

Durante el acto estuvo izado el pabellón nacional en el Ayuntamiento, y las casas de la Plaza de María Pita, lucieron colgaduras de los colores nacionales y de la Falange.

FORMACION DE FUERZAS

En el centro de la Plaza de María Pita, formó una compañía del destructor "Velasco", al mando del alférez de navío; a la derecha formaban las Milicias de segunda línea de Falange, con las banderas nacional y nacional-sindicalista y a la izquierda la Legión Azul, Flechas e Infantes. También estaba formada en la Plaza una sección de Exploradores.

A la izquierda del altar asistió al acto la Sección Femenina de Falange.

MISA DE CAMPAÑA Y BENDICION DEL GUION

En el arco central de los soportales del Ayuntamiento se alzaba un artístico altar, en cuya parte superior figuraba la imagen de la Virgen del Carmen, excelsa patrona de la Armada española, rodeada de flores, luces y atributos de la Marina.

Celebró el Santo Sacrificio el capellán de la Armada don Vicente Paz Piñeiro, ayudado de los falangistas Luis Mosquera Fornos, secretario provincial de Prensa y Propaganda, y Luis Fernández Ayala, subjefe de Falange.

Daban guardia de honor al altar seis marineros del "Velasco", al mando de un cabo.

Terminada la misa, el capellán señor Paz Piñeiro, revestido de capa pluvial, bendijo el artístico guión que las falangistas de La Coruña regalaron a la dotación del "Velasco".

La madrina, seporita Martínez Romero, se hizo cargo del guión y se lo entregó al comandante del buque, pronunciando el siguiente discurso:

"Señor Comandante, al entregaros este guión, muestra insignificante de la admiración que la Falange siente por nuestra gloriosa Marina, representada en este acto por la dotación del heroico destructor "Velasco", os encarezco como hija de la madre España y como mujer nacional-sindicalista, que continuéis realizando las heroicas gestas que llevándoos a vosotros en vanguardia como hasta hoy estuvisteis aseguren en muy breve plazo el definitivo triunfo del Movimiento Salvador con todos los valores patrióticos y religiosos que representa.

¡¡Arriba España!!

HABLA EL COMANDANTE DEL "VELASCO"

El comandante del "Velasco", recibió de manos de la madrina la preciada enseña, y contestó en los siguientes términos:

Falangistas: No recordamos en la Historia del mundo ninguna época de angustia moral como la nuestra. Las creencias que veinte siglos de fe y martirio habían levantado quisieron insensatamente destruirlas en un instante aquéllos que ufanándose de no tener Dios esperan encontrar en las ideas que vienen del oriente malvado, aquella paz, aquella tranquilidad espiritual que como la luz nos vino también del oriente. Se necesita para comprender la hermosura del sentir que nos legaron nuestros mayores ver como es ira el día en el misterio del mar; ver como se ilumina la fosforescente estela de nuestro barco; ver como brotan las primeras estrellas en la inmensidad del cielo y como tiemblan al reflejarse en el mar trayéndole el marinero que por nuestra tranquilidad vela. recuerdos de aquellos compañeros que volaron a regiones ignotas en alas de la inmortalidad para gozar allí la dicha de haber dado por el honor de su patria cuanto podían dar y el de los que lloran su ausencia no con lágrimas de dolor sino con lágrimas de emoción al comprender la grandeza de sus almas. ¡Paz a los que montan su guardia sobre los luceros y gloria eterna a su memoria! ¡Paz a los que duermen sin poder sentir la emoción por nosotros sentida de recibir de vuestras manos la enseña invencible de las Falanges de España, río de sangre en la noche que precede al amanecer de la Patria; torrente de sangre generosa tiñendo las simbólicas flechas rayos del sol de la historia que no se pondrá jamás!

Gracias, en nombre de toda la dotación del "Velasco"; gracias, en nombre de los que fueron y de los que somos. Este guión, clavado en el tope de nuestro barco, ondeará victorioso bajo el cielo nuboso de nuestra tierra meiga; sobre el mar de impensados abismos, mecida por el aire aromoso de nuestro agro bendito; ante las rocas de estas escarpadas costas que ahora se nos antojan bruñidas por luces de saudades.

Gloria a vosotros, falangistas indomables que ofrendáis todo el calor de vuestro amor sin límites ante el altar sacrosanto de la Patria escarnecida por villanos traicioneros sin corazón ni conciencia.

Gloria a vosotras, mujeres de la Gran España, que, con tanto valor inspiráis a vuestros hijos y hermanos, ternura, valor, fe y entusiasmo.

¡Viva España! ¡Arriba España! ¡Viva Franco! ¡Viva La Coruña!

EL GOBERNADOR CIVIL

A continuación, el gobernador civil, señor Arellano, pronunció un discurso elocuente, diciendo:

"Habéis presenciado el simbólico acto, que la España nueva de hoy rinde a la España grande de mañana y de siempre. Después del santo sacrificio de la Misa habéis visto cómo la España de mañana rinde homenaje a la España vieja; le rinde pleitesía a los bravos marinos del "Velasco".

El amanecer de España es el de Falange Española, porque es la de los Reyes Católicos con todas sus virtudes, después de extirpar sus vicios. Es la España, dijo, de los españoles que quieran serlo.

Se dirige a los obreros, haciendo resaltar que no se dirige a la clase obrera, porque en la nueva España no habrá clases, pero sí jerarquías. Tampoco concibe la palabra proletario, por su significación netamente marxista, que encierra una idea de odio.

Uno de los postulados del libertador, del Generalísimo Franco, es el del trabajo; no habrá parásitos en la nueva España. El que quiera venir a laborar a esta España que amanece, ¡qué venga!, se le recibirá con los brazos abiertos, sin preguntarle por su pasado, bien entendido, que esto no significará amparo para el delincuente.

La ley de Franco es la de la magnanimidad y el perdón; el que no quiera venir: el que no quiera acogerse al actual Movimiento salvador; el que no quiera comprenderlo así, ¡qué se marche de España, que aquí nada tiene que hacer!

En la España de mañana, es necesario que estemos todos dispuestos a luchar por el gran ideal, sin desalientos, ni ambiciones, hasta derramar nuestra sangre y si es preciso hasta perder la vida. Esta es la España de Falange Española.

Y terminó con un viva a España, Arriba España y Viva Franco, contestado unánimemente por el numerosísimo público.

El gobernador civil fué interrumpido varias veces en su brillante discurso, por las ovaciones y vítores del público.

FALANGE, ACOMPAÑA A LOS MARINOS HASTA EL MUELLE

El patriótico acto tuvo como fin un desfile, ante las autoridades de las fuerzas del "Velasco" y de Falange.

Estas fuerzas desfilaron por las principales calles coruñesas, siendo aplaudidas y vitoreadas con entusiasmo. Las fuerzas del "Velasco" se dirigieron a la Dársena y hasta allí fueron acompañadas por las Milicias de segunda Línea de Falange y cadetes de al Legión Azul.

En el muelle del Club Náutico formaron estas fuerzas, y el abanderado del "Velasco" desfiló con el guión ante las fuerzas de Falange. Acto seguido se cantó el himno de Falange y en medio de atronadoras ovaciones y vítores entusiastas el guión fué llevado a bordo del citado destructor.

Diversos aspectos del acto celebrado en la Plaza de María Pita con motivo de la entrega de un guión a la marinería del destructor "Velasco"

"Me he de imponer a mi mismo, y he de procurar ardorosamente de todos, el servicio de España"

"Los enemigos arrepentidos que no sueñen con dar tono y autoridad a la nueva España, que se contenten con acogerse a la zona discreta y silenciosa de regidos y gobernados"

Una alocución del nuevo gobernador civil de La Coruña, Sr. Arellano

El gobernador civil de la provincia ha hecho pública la siguiente alocución, que dirige a los coruñeses:

"CORUÑESES:

Al hacerme cargo del Gobierno de esta hermosa provincia, cuna del hombre providencial que preside los destinos de la nueva España; al ponerme en comunicación con vosotros, deseo expresaros con mi cordial saludo, que me he de imponer a mí mismo, y he de procurar ardorosamente de todos el servicio de España, con la misma decisión y el mismo entusiasmo que ponen en su defensa nuestros valientes combatientes en los frentes de batalla.

Quiero recordar a todos, principalmente a los engañados por anteriores campañas de los sin Patria y sin Religión, que la ley de Franco es ley de magnanimidad; de perdón para el enemigo vencido que a la vez no haya sido delincuente.

El que no se acomode a la generosidad del Libertador, incorporándose de corazón al movimiento nacional, nada tiene que hacer en España. Que se marche, porque la Justicia de Franco será también inexorable.

Pero los enemigos arrepentidos que no sueñen en dar tono y autoridad a la nueva España; que se contenten con acogerse a la zona discreta y silenciosa de regidos y gobernados. Los caciques de antaño no esgrimirán ya su potencia ni su valimiento, aunque se cubran con las insignias gloriosas de los redentores. Reclama esta norma no la vindicta, que estaría justificada, sino una imperiosa honestidad, y ambas exigen de concierto la extirpación de todos los caciquismos. El único tutor de los españoles será España y en su augusta encarnación el Generalísimo Franco.

La justicia de Franco ha de administrarse directamente, sin intermediarios, arrendatarios ni estancadores; para obtenarla, las puertas del Gobierno civil estarán abiertas para todos, especialmente para las clases sufridas, que no necesitarán avalistas ni presentadores.

Todo el que reclame contra un agravio; todo el que proteste contra un atropello; todo el que quiera ser escuchado contra los enemigos de Franco, que serán forzosamente enemigos de la justicia, encontrarán libre y fácil acceso a mi despacho, y serán incondicional y fulminantemente amparados.

En correspondencia a mi propósito sólo os pido, sólo os ruego que no tengáis el menor reparo en denunciarme a los transgresores, a los malos patriotas, a cuantos sean indignos de la España que con su sacrificio sublime están forjando diariamente nuestro glorioso Ejército y nuestras heroicas Milicias, bajo la suprema dirección del Caudillo Franco.

¡Viva España! ¡Viva Franco! ¡Arriba España!

La Coruña, 13 de junio de 1937.—Vuestro Gobernador civil, *José María Arellano*".

* * *

Pocas palabras, por que valen más los hechos y las conductas en los momentos actuales. EL IDEAL GALLEGO acoge con aplauso la alocución de la primera autoridad provincial porque es su propio pensamiento; el de nueva España que ansía caminar por senderos de autoridad y de energía. El señor Arellano, en una pincelada rápida, pero clara y enérgica, ha descubierto cuál ha de ser la norma de su actuación. España, España y la provincia cuyos destinos va a regir porque así lo han dispuesto los superiores jerárquicos. Sin titubeos, sin líneas quebradas, sin complacencias con el error... Para éstos la más severa vigilancia, obligándoles a que guarden en la soledad de sus cenáculos los recuerdos de una vieja politiquilla que no cabe en el Estado nuevo. Para todos, una justicia severa, no exenta de bondad cuando la bondad no está reñida con los intereses morales y los destinos del país y de la región. Austeridad y rectitud. La ley, siguiendo un camino recto igual para todos, porque ha pasado la hora de los privilegios y de las influencias.

Esto ha venido a decir valientemente el nuevo gobernador. Estamos de acuerdo. Y al decir que estamos de acuerdo queremos afirmar que para esa labor española y justa no le faltará el apoyo de este periódico, que ha nacido para luchar contra los enemigos de la Patria y jamás se ha apartado de aquella línea que el deber le señalaba. Ni en los momentos en que la lucha suponía la pérdida de la vida. Hoy, en que nada significan los intereses personales al lado de la nación, sepa la primera autoridad provincial que EL IDEAL GALLEGO será un colaborador fiel en todo aquello que redunde en beneficio de la causa de España.

El día 20 se inaugurará en Roma la Exposición Nacional de las Colonias veraniegas y asistencia de la infancia

ROMA (E. I. A. R.)—La Hoja de Ordenes del Partido Nacional Fascista aparecida hoy, dispone:

La Exposición nacional de las Colonias veraniegas y asistencia de la Infancia, organizada por el Partido Nacional Fascista con el concurso de los ministros y de los entes interesados en tales actividades, se inaugurará en Roma el 20 de junio en presencia de los componentes del Gran Consejo del Fascismo y del Gobierno, Directorio nacional, inspectores e inspectoras, secretario federal, fiduciarios de las Federaciones de los Fascios femeniles. En el día de la inauguración se reunirán en Roma las siguientes representaciones de las organizaciones femeninas del Partido Nacional Fascista: 20.000 mujeres fascistas; 20.000 fascistas universitarios; 18.000 jóvenes fascistas; 20.000 dueñas de casas rurales; todas ellas reunirán 9.000 enseñas de los fascios juveniles.

La gran Exposición Nacional de las Colonias veraniegas y de la Asistencia a la Infancia será la primera manifestación de este género que se celebre en el mundo y demuestra todo cuanto ha hecho el régimen para la mejora moral, intelectual y física de la raza italiana. En un pabellón especial contendrá la exhibición del régimen del Arte, que contendrá obras maestras italians de pintura y escultura de diversas épocas. Se admirarán pabellones del Asilo moderna, asistencia sanitaria y escolar, reeducación de los muchachos extraviados, de las Colonias marinas y de montaña, de las Colonias veraniegas para los hijos de los italianos que residen en el extranjero.

Durante la Exposición tendrán efecto en Roma 12 Congresos y asambleas científicas.

El próximo domingo se inaugurará la grandiosa piscina del Foro Mussolini y la exposición de la actuación del fascismo en la Opera Balilla, en la cual se podrán examinar las siguientes obras realizadas en diez años de régimen: seiscientas treinta casas de Balillas; 850 campos deportivos, 11.150 palestras, 22 piscinas, 38 teatros, 920 ambulantes, 4.800 locales menores de la organización.

En las grandes y pequeñas ciudades la Opera Balilla ha construido edificios que demostrarán con el tiempo el sello duradero de la civilización fascista.

Llamamos, una vez más, la atención de particulares y corporaciones, sobre la reducción involuntaria del número de páginas de nuestro periódico.

Lamentándolo mucho, nos vemos precisados a prescindir de aquellas notas que no tengan o provincial, y de las que no ven verdadero interés nacional, local gan redactadas brevísimamente.

"Yo he sido espía rojo"

EL IDEAL GALLEGO

publicará el próximo día 22 el primer reportaje de una serie interesantísima, ilustrada con impresionantes fotografías.

El primer artículo, que como los demás está escrito por uno de los complicados, se titulará:

"UN PLAN PARA INTRODUCIR EN ESPAÑA LA GUERRA BACTERIOLOGICA

BOSOUTROP, AVIADOR Y DIPUTADO FRANCES PREPARABA EL CRIMINAL COMPLOT"

La segunda información explicará cómo

"SE QUERIA PROPAGAR LA ENFERMEDAD DEL SUEÑO EN EL TERRITORIO NACIONAL

EL PROCEDIMIENTO FUE EMPLEADO ANTES EN EXTREMO ORIENTE"

El tercero y sensacional reportaje llevará por títulos

"DOS INDIVIDUOS SE PRESTAN A SER PORTADORES DE LOS BACILOS.—COMO SE VERIFICO LA INOCULACION EN LOS AGENTES PROPAGADORES

Culmina el interés de toda la serie en el cuarto y último artículo en el que se relata cómo fué descubierta la infame conspiración. Lleva por títulos

"DOSCIENTAS MIL LIBRAS ESTERLINAS PARA LA GUERRA BACTERIOLOGICA
LOS REQUETES DETIENEN A LOS AGENTES ROJOS CUANDO ESTOS INTENTABAN PENETRAR EN ESPAÑA

LA DIRECCION DE ESTA INFAME CAMPAÑA RADICABA EN LONDRES"

EL IDEAL GALLEGO

tiene la exclusiva para toda la Región del sensacional reportaje

"Yo he sido espía rojo"

Una nota de interés para los mutilados de la guerra

SALAMANCA.—La Dirección de Mutilados de la Guerra, hace pública la siguiente nota:

Los cabos, soldados e individuos pertenecientes a Milicias que sufran lesiones por las que el Tribunal médico los ha declarado inútiles totales para el servicio de las armas, tienen derecho a percibir por los Ayuntamientos de su residencia y con cargo a los cuerpos a que pertenezcan, el haber que les corresponda, aumentado por lo que respecta a cabos y soldados del Ejército, en 1'10 pesetas diarias, conforme a lo que disponen las órdenes de 16 de marzo y 31 de mayo de 1937 (B. O. número 148 y 225).

Los jefes, oficiales y suboficiales que estén en igual caso que los cabos y soldados indicados en el párrafo anterior, han de percibir los sueldos de sus respectivos empleos po. los cuerpos a que pertenezcan.

Los individuos pertenecientes al Ejército o Milicias, sean cuales sean sus empleos, si a causa de sus heridas han quedado ciegos, cojos o mancos de ambas extremidades, narlíticos o dementes, deben por sí mismos u otra persona escribir carta o remitir oficio dirigido a la Jefatura de Mutilados de la Guerra, Salamanca, dando cuenta de si han iniciado la instrucción del expediente para su calificación de mutilados absolutos y percibo de sus derechos y también expresarán su actual situación de hospitalizados o no y qué clase y cantidad de haberes perciben, así como las señas de su domicilio actual.

Toda persona conocedora de lo anterior que tenga noticia o trate a individuos a quienes interesen estas disposiciones, debe procurar que lleguen a su conocimiento.

EL IDEAL GALLEGO

lo vende en Ortigueira, don Emiliano Blanco

Ideario del Maestro

IDEARIO DEL MAESTRO

Ellos dieron el pan de la vida intelectual a una generación próxima a caer en la barbarie. Ellos hicieron volver los ojos a lo alto a los que se despedazaban como fieras. Ellos sacaron la política del empirismo grosero y del utilitarismo infecundo, y la hicieron entrar en el cauce de las grandes ideas éticas y sociales, tornándole su antiguo carácter de ciencia. Puesta en Dios la esperanza no escribieron para el día de hoy, fueron poco de personas y sí todo lo esperaron de la regeneración moral, de la efusión del espíritu cristiano en la vida. Con el error no transigieron nunca, con la inicuidad aplaudida y encumbrada, tampoco. Si pasaron por la escena política, fué como peregrinos de otra república más alta. En lo secundario podían diferir; en lo esencial tenían que encontrarse siempre, porque la misma fe les iluminaba y la misma caridad les entendía.

(Heterodoxos. T. VII).

M. MENENDEZ PELAYO.

La prensa alemana recoge una bravata de Valencia

Instigados por Moscú, los marxistas quieren provocar una catástrofe

SALAMANCA.—La prensa alemana recoge en lugar destacado la amenaza de Radio Bilbao de depurar las aguas españolas d submarinos alemanes e italianos.

Los periódicos se refieren a estas nuevas provocaciones de los rojos y califican esta amenaza de intento de guerra no disimulado y de la peor especie. Prueba además la frivolidad de Valencia que, instigada por Moscou, quiere producir una catástrofe sin precedentes en la Historia.

Imposición de la Medalla Militar a dos héroes

SALAMANCA.—En la Ciudad Universitaria, el teniente coronel Ríos Capapé impuso la Medalla Militar al capitán Segarra y al soldado Monzón.

El capitán Sagarra es considerado como el salvador de la posición de la Escuela de Ingenieros Agrónomos, en donde resistió heroicamente el ataque de la Infantería enemiga a pesar de que una mina había hundido la mitad del edificio.

El soldado Monzón fué herido en el pecho al efectuar una misión de enlace y no obstante siguió caminando hasta entregar el parte.

El teniente coronel Ríos Capapé, ante las tropas formadas, pronunció palabras elogiosas para los condecorados.

"Mujeres al Servicio de España" ha rebasado el millón de prendas confeccionadas

Con este motivo, se celebró ayer en sus talleres un sencillo, pero emocionante acto

A las seis de la tarde de ayer se celebró en el local de los talleres que las Mujeres al Servicio de España tienen instalado en la calle de San Nicolás, el acto de la entrega de la prenda que hace el número 1.000.001.

Asistieron el gobernador militar, el gobernador civil Sr. Arellano, el alcalde Sr. Martín-Barbadillo, el presidente de la Audiencia Sr. Rolg, el comandante de Marina, jefes y oficiales de Intendencia, representación de F. E. T. y otras personalidades.

Después de recorrer las instalaciones del piso bajo y de conocer el funcionamiento de los diferentes servicios, las autoridades, que habían sido recibidas por el jefe del Negociado noveno del Gobierno civil, don Fernando Alvarez de Sotomayor, y por la presidenta de los talleres doña Matilde Vela de Quintián y la secretaria, señorita Josefina Canalejo, subieron al salón del primer piso, donde fueron recibidas a los acordes de la Marcha Nacional y saludadas con una salva de aplausos por las numerosas señoritas que trabajan en los referidos talleres.

A continuación, el señor gobernador civil hizo donación al señor Coronel Intendente de la prenda número 1.000.001, haciéndole presente que se trataba de una entrega del Poder civil al Ejército. Tanto el gobernador como el coronel tuvieron frases de elogio para las beneméritas mujeres que de manera tan abnegada laboran por nuestros heroicos soldados.

Seguidamente la distinguida dama doña Pilar Franco de Jaraiz, hermana del Caudillo, leyó unas inspiradísimas cuartillas de enaltecimiento a la mujer española, que fueron subrayadas con una cálida ovación.

En medio de entusiastas aclamaciones, las autoridades y la plana mayor de Mujeres al Servicio de España abandonaron el local de San Nicolás y se trasladaron a visitar los talleres femeninos que la misma organización tiene instalados en la Casa de Ahorros almacenes Orjuna y Linares Rivas, en todos los cuales los ilustres visitantes admiraron la insuperable organización y recibieron las demostraciones de afecto y admiración de las señoritas que en ellos trabajan.

LA CORUÑA.—Algunos de los 150 niños que diariamente comen en el "Hogar de Santa Margarita", al salir de comulgar en la capilla de Santa Margarita, con motivo de celebrar su primera comunión varios de sus compañeros de comedor. (Foto Cancelo)

Las relaciones entre el Estado Español y Auxilio Social

El Estado español, con gran acierto ha sabido suprimir los partidos políticos. Esta desaparición ha hecho sentirse al pueblo y al Estado más libres y unidos; una organización situada entre ambos, hará la unidad más latente y menos rígida, llevando al Estado el clamor del pueblo y entregando al pueblo las normas del Estado.

Actuar en el terreno benéfico-social es misión principalísima de la nueva organización, dándose eficacia y sentido a las actividades del Estado en este orden, y completando, a la vez, su gestión con otra llena de calor y sentido poético.

Auxilio Social ha nacido, para desarrollar el plan completo de asistencia social, base fundamental del nuevo Estado. Auxilio Social tiene la garantía de una gran obra, que fué la primera etapa de la asistencia al pueblo en España: "Auxilio de Invierno". En siete meses de enorme labor se logró la marcha perfecta de una organización nueva y de resultado eficiente. Así pues, el Gobierno General del Estado, con visión certera y estilo moderno, ha contribuido al sostenimiento de la Obra para el pueblo que jubiloso se reintegra al pan y al trabajo.

En marzo se efectuó con el Gobierno General la primera liquidación de "Auxilio de Invierno". Con la cantidad recaudada en ese mes por nuestra obra, no pudimos hacer frente a todas las necesidades, quedando un déficit, sufragado por el Gobierno General al entregarnos la cantidad de doscientas ochenta y seis mil doscientas cuarenta y nueve pesetas con noventa céntimos.

El Estado, plenamente compenetrado con las necesidades populares, ayuda eficazmente a redimirlas. El pueblo contento y sano, hará su incorporación a nuestra unidad de destino, libre ya de los malos afanes.

¡Saludemos con el brazo en alto a la gran unidad española para la conquista de la Patria, el Pan y la Justicia y laboremos alegremente en nuestra obra social seguros de la ayuda espléndida del Gobierno General del Estado español!

ARRIBA ESPAÑA.

Fálange Española Tradicionalista de las J. O. N. S.

El Consejo Obrero Provincial de la C. N. S. de La Coruña celebra una reunión

En Muros se han celebrado funerales por varios héroes de la Falange

El sábado, día 12, se reunió en el domicilio social de la C. N. S. el Consejo Obrero Provincial de la C. N. S. de La Coruña, presidido por Bravo Bastida y Meleiro, asistiendo veintitres delegados.

Después de unas breves y enérgicas palabras de Bastida, Bravo explicó su presencia en este acto por entender que es un representante del espíritu nacional y constructivo revolucionario.

Luego de explicar Bastida los fines de la Comisión a formar, se nombró una comisión que confeccionó una ponencia para estudiar ampliamente las necesidades y solución de los diversos asuntos.

Los temas a tratar fueron: organización sindical, producción y consumo, Agricultura y Ganadería, Mutualidades y Beneficencias.

La Comisión encargada de la organización sindical, propone por absoluta unanimidad ser imprescindible la sindicación oficial y obligatoria para vencer la resistencia de los caciques.

La ponencia de producción y consumo acuerda que las delegaciones locales han de tener un carácter casi oficial en los asuntos del trabajo.

La de Agricultura y Ganadería, puso a estudio una base sobre la fundación de un sindicato agropecuario.

También acordó la creación de una Granja para la formación técnica de los campesinos.

La ponencia de Mutualidades y Beneficencia acordó llegar al establecimiento de un eficaz servicio médico-farmacéutico, dividiendo la provincia en zonas comarcales.

Estos son a grandes rasgos los resultados acordados por el Consejo Obrero Provincial de la CNS para cuya realización trabajan todos nuestros camaradas con un fervor y constancia merecedores de las mayores alabanzas.

¡Arriba España!

* * *

DIA DEL PITILLO.—Muy pronto se celebrará el Día del Pitillo que la Sección Femenina nacional-sindicalista dedica a los combatientes.

Coruneses: Estad atentos a gran día.

* * *

Una de las causas fundamentales de las revoluciones sociales es sin duda alguna el ver que mientras unos gozan de comodidades sin límites los otros padecen las más horrorosas miserias. La mala semilla sembrada por los magnates del frente popular, produjo zizaña en los pueblos más abandonados por el poder público y que tenían menos medios de desenvolvimiento económico.

La falange que es justicia ha visto la necesidad de hacer vislumbrar a estas almas envenenadas lo que será el Imperio azul y por eso ha creado "Auxilio de Invierno" como arma poderosa contra el hambre y la miseria, sin caridad, puesto que ese vocablo tal como hasta ahora ha sido interpretado desapareció del léxico nacional-sindicalista, sustituido por el de la justicia social, pues únicamente es justicia el que cada uno tenga medios de vivir honradamente con su trabajo y para los que no pueden realizarlo es lógico que haya medios de que no carezcan de nada.

¡Arriba España!

* * *

En la sección femenina se ha recibido los siguientes donativos:

Dolores Orgaz y Fernández de los Ríos viuda de González, dos hojas de bacalao y un kilo de habichuelas.

Carmen Alonso de Cabo, un cesto de sardinas.

Señor Cabanela, una caja de galletas.

Isolina Torreiro Pazos de Rodríguez, para el comedor de la Silva, dos manojos de plátanos y tres flanes.

D. Antonio Varela, residente en Mera, 12 tubos blancos de hilo para los talleres de la sección femenina.

Falange Femenina agradece dichos rasgos dignos de todo elogio.

¡Arriba España!

DELEGACION DE TRANSPORTES

Coches que deberán presentarse en la Jefatura Territorial, Cantón Garnde 8 a las nueve de la mañana, para hacer servicio de guardia:

Martes 16.—Requisa, 716; matrícula, C-5420; id. id. id. 657; id., CA-3402; id. id. id., 433; idem C-5457.

Miércoles 16.—Requisa, 666; matrícula, C-5040; id. id. id., 277; id., C-982; id. id. id., 260; id., C-5320.

Jueves 17.—Requisa, 113; idem, B-61282; id. id. id., 376; id. C-4102.

JOSE DIAZ ALONSO, DE LA FALANGE DE OVIEDO, DE 51 AÑOS

¡Presente!

Este camarada que por su edad tenía perfecto derecho al disfrute de una relativa paz, abandonando preocupaciones y pensando solo en el resurgir de esta Nueva España que a precio de sangre conquistan nuestros heroicos soldados y falangistas en los frentes de combate, quiso ser siempre de los primeros en el cumplimiento del deber y buena prueba de ello es su breve historial truncado en el día de ayer. Herido gravemente a fines de febrero, inmediatamente que se encontró con fuerza suficiente volvió a la lucha con mayores bríos, siendo de nuevo herido y evacuado al Hospital Militar de esta plaza y trasladado después al Hospital de Labacx. Falleció a las tres de la tarde del domingo.

* * *

El comandante del destructor "Velasco", por mediación de nuestro camarada Bravo, Inspector Regional de F. E. T. hace presente al pueblo de La Coruña su mayor agradecimiento por el calor prestado en la asistencia al solemne acto de la entrega del magnífico guión que confeccionado por su sección femenina y de la que fué madrina la camarada Lolita Martínez Romero, jefe comarcal, le fué entregado a la dotación del mencionado buque en la Plaza de María Pita.

MUROS

Organizado por la comarcal de F. E. T. y de las JONS se han celebrado en la iglesia parroquial de esta villa, el pasado sábado, día 12, solemnes funerales por el eterno descanso de los camaradas de esta comarcal caídos con el heroísmo de la Falange, frente al marxismo de Vizcaya.

Presidieron y formaron el duelo las autoridades militares y civiles con las de Falange.

El túmulo sobriamente adornado con las banderas rojo y gualda y roja y negra, en unión simbólica daban guardia de honor cinco camaradas, compañeros de los caídos, de la heroica bandera de La Coruña. Una escuadra de Flechas con su armamento, también la daban, en el Presbiterio.

La afluencia de gente fué numerosísima y lo mismo al comienzo que a la terminación del fúnebre acto el órgano entonó las notas vibrantes del himno de Falange, que todos en la emoción grandiosa del último tributo a la juventud heroica oyeron en pie.

César Godoy Enríquez.
Nemesio Otero.
José Lago Lamela.
Erencio García Rodríguez.
¡Presente!

* * *

Se ordena a todos los camaradas encuadrados en la segunda línea se presenten debidamente uniformados hoy 15 a las diez de la mañana en el cuartel Longueira Moreu.

El Jefe de la Centuria.

Vida de sociedad

PRIMERA COMUNION

En la iglesia conventual de Santo Domingo hizo la primera Comunión la niña Hilda Conde, que iba vestida de Imelda.

Resultó un acto muy solemne, al que asistieron muchas personas de la familia y de la amistad de los señores de Conde.

VIAJEROS

Regresó de Burgos a su casa de Guisamo, don Antonio Méndez Balgoma.

—Salió para Burgos y San Sebastián don Juan R. Regueral.

—Llegó de Santiago doña Pilar Santaló y Murga de Ozores Pedrosa.

—Se hallan veraneando en Guisamo doña Manuela Martínez Feile de Pérez y doña Salvadora Sánchez de Castillo, y en San Pedro de Nós la familia de Montel (don Arturo).

—Llegaron ayer a La Coruña, procedentes de Palencia, doña Virtudes Ferrer de Ordóñez, con su hijo don Francisco.

—De San Sebastián, don Sergio Alvarez Elizegui.

—Para León, el interventor del Estado en Ferrocarriles don Federico Cubilla Valdés.

NECROLOGIA

Produjo gran sentimiento en Negreira y toda su comarca el fallecimiento de la señorita Carmen Negreira Agrafojo, prematuramente arrebatada al cariño de los suyos. Era una muchacha buenísima que gozaba de grandes simpatías por sus excelentes cualidades morales ¡Descanse en paz!

Enviamos a su familia nuestro pésame más sincero.

—En esta ciudad, y después de haber recibido los auxilios espirituales, falleció don Saturnino Vázquez Alvarez, persona de mucho prestigio en La Coruña.

Compartimos el dolor de sus deudos y rogamos a nuestros lectores imploren el eterno descanso del finado.

—Ayer falleció en esta capital doña Dolores San Martín Martínez de Traveso, bondadosa señora, cuya muerte será muy sentida por sus amistades y por las personas favorecidas con su inagotable caridad.

Nos asociamos a la pena que embarga a la afligida familia y suplicamos a los lectores de EL IDEAL GALLEGO rueguen por el eterno descanso de la extinta.

EL IDEAL GALLEGO ruega a sus lectores que compren con preferencia en los establecimientos que se anuncian en estas columnas. Es la propaganda más eficaz para nosotros

Día del Plato Unico

Recordamos a nuestros lectores que hoy se celebra el "Día del Plato Unico", y que la recaudación se llevará a efecto en los sitios de costumbre, mañana 16 y pasado 17.

* * *

Las señoritas encargadas de la recaudación harán el favor de pasar por el Negociado para recoger los talonarios, hoy día 15.

* * *

Se ruega a los dueños de hoteles, fondas, bares, casas de comidas y en general a todos los que pagan directamente en el Negociado, lleven cantidad la cantidad que tienen que entregar, dando de esa manera facilidades para el cobro.

* * *

Por rebajar las cuotas que venían satisfaciendo, han sido sancionadas las siguientes personas:

Con 50 pesetas, doña María Hernández Vizoso, doña Encarnación Llamas Ortiz, doña Felisa Aguirre Posse, don Ramón Madriñán Peña, don Jesús Carballal Vi[illegible]. Con 25 pesetas, doña Esp[illegible] Teijeiro García, don José R[illegible] Edreira y don Francisco Fra[illegible]reiro.

Actualmente se está llama[illegible] Negociado a todas las person[illegible] sin motivo justificado han re[illegible]do la cuota.

Justicia

Procedente del Juzgado de Negreira se vió ayer una causa contra Manuel Gómez Cancela, por el delito de lesiones causadas el día 13 de septiembre de 1936, en Villamayor, a José Torreira Lodeiro.

El fiscal señor Alonso Martín interesó para el encartado la pena de dos años de prisión menor.

La causa quedó vista para sentencia.

SEÑALAMIENTOS PARA HOY

Salas de lo Civil.—Sección primera.—Caldas de Reyes: doña Josefa Rial con don Francisco Rial, sobre negación de servidumbre. Letrado, Méndez Gil Brandón.

Orense: don Vicente Gómez con doña Rosa Ucha, sobre pago de pesetas. Letrado, Calvo.

Salas de lo Criminal. — Sección primera.—Muros: Gerardo Mariño, por daños. Letrado, Nieto y Nieto.

Sección segunda.—Noya: Vicente Piñeiro, sobre homicidio por imprudencia. Letrados, Binde Leverde y Nieto y Nieto.

GOBIERNO CIVIL

VISITAS

Entre otras varias visitas que recibió ayer el nuevo gobernador civil, señor Arellano Igea, tuvo las siguientes:

Señores: Comandante de Marina de La Coruña, Coronel del Regimiento de Infantería de Zamora núm. 29, Cónsul de Cuba, Magistrados de la Audiencia provincial y Presidente de la Sala de lo Civil, Párroco de San Jorge, Jefe de Telégrafos con una representación del mismo Cuerpo, director del Instituto de Segunda Enseñanza, presidente y vocal secretario de la Cámara de Comercio, abogados del Estado, presidente del "Nuevo Club", Ingenieros de la Granja Agrícola, jefe de Correos y varios funcionarios de igual Cuerpo, ingeniero jefe de Industrias, representante de la Tabacalera, delegado provincial del Trabajo, director de la Cárcel, presidente y vocales de la Cámara de la Propiedad, director y subdirector de Sanidad Exterior, inspector de Emigración don Francisco Cano Wais, alcaldes de los Ayuntamientos de El Ferrol y Culleredo, inspector regional de Integración, jefe provincial y secretario provincial de F. E. T. de las J. O. N. S.

Le han visitado también comisiones de "Mujeres al Servicio de España", con su presidente el señor Sotomayor; de las Juntas de suscripciones y el delegado militar, teniente coronel señor Lens; de las Milicias con su jefe, comandante señor Terán; de la de "Pro-monumento a Calvo Sotelo".

De Compostela vino, con el mismo fin, una comisión de la "Archicofradía del Apóstol Santiago".

SUCESOS

SE FRACTURA UN PIE AL CAERSE DEL TRANVIA

Al intentar subirse ayer tarde a un tranvía en la Avenida de Fernández Latorre, se cayó al suelo y sufrió la fractura del pie derecho y lesiones en la pierna del mismo lado, el joven Antonio Careaga Rodríguez, de 20 años, domiciliado en el Hotel Londres.

Fué asistido en la Casa de Socorro del Hospital y se calificó su estado de pronóstico reservado.

DETENIDA EN AGRESION

En la Casa de Socorro del Hospital fué asistida ayer Josefa Gago Gómez, de 44 años, de la calle de Tabares, 5, primero, de lesiones que sufrió al ser maltratada de obra en riña por su convecina Rosa Rodríguez. Esta fué denunciada en la Comisaría de Vigilancia.

DETENIDA POR BLASFEMA Y ESCANDALOSA

En la Avenida de Linares Rivas, provocó ayer un formidable escándalo porque no le quisieron despachar en una taberna una copa de aguardiente, Isabel Martínez Quintas, de 57 años, domiciliada en la calle de Santa Lucía, 5.

La mujer, que quería tomarse la copa de caña a todo trance, ante la negativa se enfureció y comenzó a blasfemar, haciendo alarde, al propio tiempo, de una fraseología indecorosa. Isabel fué detenida y desunciada al Juzgado de Instrucción de guardia.

CONATO DE INCENDIO

El domingo se inició un incendio en la chimenea correspondiente al piso segundo de la casa número 7 de la calle del Repeso, domicilio de Benito González Albores. El fuego ha sido sofocado a los pocos momentos por un retén de bomberos.

HERIDO DE UNA PUÑALADA

En la Casa de Socorro del Hospital, fué asistido de una herida de ocho centímetros en la región parietal derecha, el vecino de la Moura número 6, Francisco Patiño Mantiñán.

Sufrió dicha herida al ser agredido con arma blanca anteanoche, en ocasión en que salía de una taberna de dicho lugar, por un individuo cuyo nombre y demás circunstancias ignora.

Su estado se calificó de carácter leve, salvo complicaciones.

ATROPELLADA POR UNA CAMIONETA

Ayer fué atropellada por una camioneta la joven de 16 años María Longueira Vegas, vecina del Campo de la Leña 26, primero.

En el accidente sufrió una contusión y distensión ligamentosa del hombro izquierdo. Se le hizo la cura de urgencia en la Casa de Socorro del Hospital y se calificó su estado de carácter leve, salvo complicaciones.

Una muralla de corazones gallegos impidió que nuestra amada tierra fuese injuriada y crucificada por la barbarie soviética.

Muchos de esos hermanos pasaron a la inmortalidad. Otros restañan sus heridas en los hospitales o en las calles de nuestras ciudades.

Sean para ellos todas las atenciones y cuidados de la retaguardia.

Hoy, funerales por el alma del general Mola en Ferrol, Pontevedra y Lugo

FERROL, 14.—Mañana, a las diez y media, se celebrarán en la iglesia de San Francisco, solemnes funerales por el eterno descanso del alma del glorioso general don Emilio Mola Vidal, sufragados por la Marina y el Ejército.

Asistirán las autoridades civiles y militares y fuerzas de marinería, Infantería de Marina, Artillería, Infantería y Milicias armadas.

A la terminación de los funerales habrá un desfile de las fuerzas ante las autoridades que se situarán a inmediaciones de dicho templa.

El comercio cerrará sus puertas durante el referido acto religioso.

* * *

Ayer, a la una de la tarde, en el altar mayor de la parroquia de San Julián, se celebró una misa en sufragio del alma del glorioso mártir español, don José Calvo Sotelo.

El templo vióse abarrotado de fieles.

* * *

Debe presentarse, con toda urgencia, en la secretaría de Justicia de este Departamento, doña Angeles de la Plaza Martínez, viuda del cabo de Artillería de la Armada José Olid Moreno, para informarle de un asunto que le interesa.

* * *

Procedente de León llegó a esta ciudad el inspector de segunda del Cuerpo de Investigación y Vigilancia, don José Roig Gil, que viene destinado a la plantilla de El Ferrol.

* * *

Nacimientos: Antonio Alvarez Carril.

Defunciones: Remedios Fernández Toimil, de 16 meses, y Dolores Seijas Cendán, de 6 años.

* * *

El día 16 expira el plazo para pago de las cédulas personales.

Santiago

¡Santiagueses! ¡Acudid en socorro de nuestros hermanos desgraciados que todo lo perdieron en la guerra! ¡Ayudadles a reconstruir sus hogares! ¡Amparadlos con caridad cristiana! La Junta local de Socorro de mujeres y niños espera vuestros donativos, en dinero o en especie. Podeis dirigirlos a la tesorera, doña Isabel García Blanco, viuda de Sáenz Díaz, o a las damas encargadas de esta misión en el local de "Mujeres al servicio de España".

* * *

¡Santiagueses! Doña Pilar Franco Bahamonde fundó en Compostela la "Junta de Socorro a mujeres y niños" afectados gravemente por la guerra. Esa Junta necesita el apoyo de todos, porque las necesidades son muchas. ¡Acudid todos a mejorar la triste situación de tantos hogares desgraciados!

* * *

SANTIAGO, 14.—Ayer, domingo, se celebró en la iglesia de San Francisco la festividad de San Antonio de Padua.

El Excmo. y Rvdmo. Sr. Arzobispo dijo, en las primeras horas de la mañana, misa, en la que dió la Sagrada Comunión a una enorme cantidad de fieles, y a las once celebró misa cantada.

Por la tarde salió la procesión, que recorrió el Campillo de San Francisco con el Santísimo y en la que figuraron los Flechas de F. E. T.

La Asociación y Juventud Antoniana repartió numerosos bonos de comida a los pobres, a más de haberles obsequiado con una extraordinaria en el día de ayer.

* * *

Nacimientos: Manuel Suárez Villaverde, Avelina Botana García, María Jesús Vázquez Ramos, Joaquín Míguez Ramón Fernández Ferreiro, Nélida Rozas Iglesias, Concención Rocha Cintrón, José Rilo Bantis.

Defunciones: Carmen Negreira Agrafojo, de 19 años.

Matrimonios: Miguel Espantoso Bautis con María Concepción Barrio Garea.

* * *

Ha sido aplazada la rifa del hermoso cuadro titulado "Moscardó y Guzmán el Bueno", original de Antonio Prado Díaz, que había de celebrarse el día 13.

Se verificará el acto el día 30 del corriente mes.

Pontevedra

PONTEVEDRA, 14.—La benemérita de Lalín detuvo a Cesáreo Negro Pallares, Antonio Arean López, Severino Radiagos López y Luis Pérez Trabazo, porque, estando comprendidos en edades de las quintas incorporadas, han dejado de presentarse.

* * *

La Alcaldía ha dictado un bando recordando las disposiciones sobre alojamientos.

En el mismo se prohibe a los surtidores de gasolina facilitar más combustible que el necesario para llenar el depósito del coche sin que pueda servirse en otros recipientes de cualquier clase que sean.

* * *

Ayer terminó en la iglesia de San Francisco la novena de San Antonio.

Los sermones pronunciados por el P. Abel Vega fueron muy del agrado de los fieles.

Terminada la novena, recorrió el templo y los claustros el Santísimo Sacramento, bajo pallo. Numerosos fieles lo acompañaron alumbrando.

Al finalizar la procesión se dió a los fieles la bendición papal.

* * *

Hoy, a las doce, se reunió en el Gobierno civil, bajo la presidencia del gobernador señor Hermida, la Junta de Beneficencia para dar trámite a una importante solicitud de establecimiento de un nuevo comedor de asistencia social.

* * *

A las cuatro de la tarde de ayer se bañaban en el malecón del Burgo, Antonio Pombo Guillanes, un primo suyo y dos amigos más.

Parece que Antón perdió pie y sus compañeros lanzaron voces de auxilio que fueron oídas por un marino del Polígono de Marín que se echó al agua y extrajo al muchacho.

El médico forense señor Pérez Vázquez acudió allí y prestó al ahogado todos los auxilios convenientes sin que desgraciadamente se pudiera hacer volver en sí al pequeño.

Antonio Pombo tenía trece años y sus padres se hallan en América.

El pobre niño fué conducido a su domicilio y hoy se verificará su entierro.

* * *

Los funerales por el general Mola tendrán lugar a las doce de la mañana, en la conventual de San Francisco.

Por orden de la plaza de hoy, asistirá a los actos una batería [illegible] y secciones del Polígono Janel, Carabineros, Guardia civil, Asalto, Milicia Nacional y Guardia cívica, que formarán en la plaza de la Herrería para tributar honores, y ocuparán durante el acto fúnebre la nave central del templo.

* * *

En bando de fecha 14 del actual, el alcalde de Pontevedra hace saber que queda expuesto al público, en la Secretaría del Ayuntamiento, durante el plazo de cinco días, el padrón de subsidio a familias de combatientes, relativo al corriente mes de junio, a fin de que dentro de dicho plazo puedan los interesados formular por escrito, acompañado de prueba, las reclamaciones oportuna contra las inclusiones o exclusiones, así como contra la cuantía de las cuotas asignadas.

Lugo

LUGO, 14.—En la iglesia de los Franciscanos, se celebraron ayer solemnes cultos en honor de San Antonio de Padua, como final de la novena que vino celebrándose los días pasados. Por la tarde salió la procesión del Santo de Padua que estuvo concurridísima.

Portaba el Viril, bajo pallo el arciprestre don César Abelló. Presidían las autoridades y representaciones oficiales, y cerraban la marcha fuerzas de Milicia Nacional y de España, con la banda municipal. En las Plazas de Santo Domingo y de España se hizo estación, cantándose motetes ante artísticos altares allí levantados.

También en las iglesias de la Soledad celebró solemnes cultos el Gremio de San Antonio.

LUGO, 14.—Mañana, a las once se celebrarán en la iglesia de San Francisco solemnes funerales por el alma del invicto general D. Emilio Mola, organizados por el Ejército de esta plaza. Oficiará en la bendición al túmulo, revestido de pontifical, el Prelado Dr. Balanza y Navarro. Están invitadas las autoridades, corporaciones y fuerzas vivas. El comercio cerrará durante el acto religioso.

Betanzos

A consecuencia de las heridas recibidas, falleció en el Hospital Militar de San Antonio de esta ciudad, después de recibir los santos sacramentos, el valiente soldado José Nimo Guerra, natural de Negreira. Su cadáver fué trasladado a su pueblo natal y el acto constituyó una manifestación de pesar que Betanzos rindió a uno más de los héroes de España.

* * *

Han terminado los exámenes de fin de curso en el Instituto de segunda enseñanza de esta ciudad, con éxito muy lisonjero.

De los 176 alumnos matriculados han obtenido matrícula de honor los siguientes: María Lodeiro Reboredo, Camilo Soto Camino, Carmen García Teijo, María de las Mercedes Pernas Gil, Eloy Río Miño, Antonio Fernández Estévez, Adolfo Otero Rivera, Agustina Pernas Gil, Sara Vázquez Sabín, Encarnación Fernández Estévez, Josefa García Pérez, Juan Amado Tenreiro, Joaquín Vázquez Seijo, Alicia Rivas Chavarría, Mercedes Espiño Prado, María Carlota Cayón Valenciano, Irene María García López, Rosario Castells Vila y Marcelino Cancela Datorre.

Para nuevo ingreso se presentaron 21 aspirantes de los cuales fueron admitidos solamente 16.

Por la Administración de arbitrios municipales se recaudaron durante el pasado mes de mayo, 16.755'35 pesetas.

Villalba

El Director y Claustro de profesores del Instituto Elemental de esta villa hicieron presente al Generalísimo, Jefe del Estado, por medio de sentido telegrama, su profundo sentimiento por la muerte ilustre general Mola.

—En el citado Centro docente celebráronse los exámenes de fin de curso, habiendo terminado los estudios del Bachillerato los alumnos señorita María Esther Seirane Gallego, don Domingo y don Antonio Apéndela Rodríguez y don Celso Currás López. Obtuvieron matrícula de honor: en conjunto de quinto año, don Manuel Fraga Iribarne; y en el de tercero y segundo, respectivamente, sus hermanos Dolores y José; en el de tercero, la señorita Lidia Nistal Alonso y don Francisco Villanueva Fernández, y en el cuarto, la señorita Rosa Nistal Reñones y don Cándido Cascudo Ramudo.

Puerto del Son

Han tenido lugar en esta villa los funerales por el eterno descanso del Excmo. Sr. don Emilio Mola y compañeros de accidente.

A las diez se organizó la manifestación que, precedida por las milicias de F. E. T., se dirigió a la iglesia, en donde se hallaban reunidos los párrocos de todas las parroquias del municipio.

Asistieron las autoridades locales: alcalde, juez municipal, comandante del puesto de la Guardia civil, Delegado Local de Falange Española Tradicionalista, maestros nacionales, funcionarios en general y otras muchas personas.

A la salida se dirigieron los manifestantes a la Plaza de España, en donde hicieron uso de la palabra el alcalde, párroco y otras distinguidas personalidades, disolviéndose luego la manifestación.

* * *

Se celebraron en esta iglesia parroquial solemnes funerales por el eterno descanso del alma del general don Emilio Mola Vidal. Asistieron la Corporación municipal en pleno y todo el elemento oficial de la localidad.

Terminado el acto, las autoridades y el numeroso público que abarrotaba la iglesia se dirigieron en manifestación silenciosa a la Plaza de España, en donde el señor alcalde, don Antonio Rodríguez Pazos, habló, elogiando la figura del fallecido. Le siguió en el uso de la palabra el señor cura párroco y a continuación el oficial mayor del Ayuntamiento, don Carlos Vinagre Lago, que también elogiaron al general Mola.

Las ventanas y balcones lucían colgaduras con crespones y los edificios oficiales tenían izada la bandera a media asta.

Coristanco

En la parroquial de Traba se celebró una misa por el eterno descanso del alma del general Mola y sus compañeros.

Boimorto

Ha salido para El Pino, con objeto de encargarse de la secretaría del Juzgado municipal de aquel término, el culto joven don Rodrigo López Puente, hermano del secretario de este Juzgado.

Puentedeume

Con toda felicidad dió a luz una hermosa niña la joven esposa del funcionario de Correos y jefe de esta Estafeta, don José Castro López, de soltera Regina Rodríguez.

—Se halla muy mejorado de su grave enfermedad el doctor don José Allegue del Río, médico municipal.

—En breve contraerán matrimonio don Joaquín Ruiz, maestro nacional, y la señorita Antoñita Huertas Piñeiro.

—Con permiso se halla entre nosotros don Indalecio Vázquez Leira, falangista de la centuria López Cortizas.

—Con toda felicidad dió a luz un niño la joven esposa del propietario y joven abogado don Guillermo Sánchez Fernández, de soltera Celsa Salgado.

—Se reunieron todos los señores curas de las parroquias con objeto de tratar de la próxima peregrinación a Santiago, que se celebrará el día 13 de julio, del Arciprestazgo de Pruzos.

Vigo

VIGO, 14.— Mañana a las diez de la mañana se celebrarán en la iglesia de Santiago el Mayor, solemnes funerales por el alma del glorioso general don Emilio Mola. Al acto asistirán todas las autoridades locales, fuerzas de la guarnición y Milicias. Mientras dure la celebración de los funerales, permanecerá cerrado el comercio y las casas serán engalanadas con colgaduras adornadas con crespones negros.

* * *

VIGO, 14.—La Guardia Cívica de Vigo organizó para el domingo día 27, una peregrinación a Santiago de Compostela, realizando el viaje en un tren especial.

A esta peregrinación asistirán solamente los milicianos, Guardias Cívicos y sus familiares.

* * *

VIGO, 14.— El próximo viernes día 18, se inaugurará en los salones de la casa "Los certales" en la calle del Príncipe, una exposición de Arte Gallego organizada por la Sociedad "Amigos del Arte".

Durante los días que permanezca abierta esta exposición, cuyos ingresos serán destinados a engrosar la suscripción a beneficio del Ejército, se organizarán en los salones, conferencias, con recitales, etc. etc.

* * *

VIGO, 16.—La suscripción a beneficio del Ejército, en esta ciudad, alcanzaba hoy la cantidad de 2.656.361'60 pesetas. La del Aeropuerto, alcanza a 74.179'30 pesetas. El oro recaudado para el Tesoro público tenía hoy en esta ciudad un peso de 168 kilos, 277 gramos y 28 centígrados.

Fracasa una tentativa soviética en la conferencia del trabajo de Ginebra

GINEBRA.—Entre el grupo de patronos que toman parte actualmente en la conferencia de los mismos, ha sido comentada vivamente la noticia de que el Gobierno de Moscou quiere incluso tener representación dentro de este grupo.

Es sobradamente conocida como ha pasado a ser en estos últimos años cada vez más delicada y difícil, la posición de los patronos en frente de la invasión violenta de los dirigentes de la Tercera Internacional. Actualmente el movimiento moscovita ha sido interpretado por parte del Gobierno bolchévico para llevar la discordia incluso entre ellos, la cual el super-estadismo ha alcanzado formas de locura destructora, no tiene derecho de enviar una representación de patronos por la sencilla razón de que éstos no existen en el país. Actualmente, no obstante la conferencia compuesta por una mayoría de elementos rojos, decidió dar satisfacción a Moscou, al objeto de que ésta recurriera a la Sociedad de las Naciones a fin de que provoque una sentencia respecto al caso del Tribunal Permanente de Justicia de La Haya.

Pompeyo Fabra, probable presidente de la Generalidad

PARIS.—Ha llegado a París, procedente de Barcelona, Escorza, que ha sido nombrado del Comité de la Exposición con Shert y algún otro.

Escorza es hoy el hombre de confianza de Comorera y está muy indignado con Companys y Tarradellas, a los que acusa de cómplices de la FAI, antes, durante y después de los sucesos de Barcelona.

Dice que Companys tiene interés en mantener la pugna entre los anarquistas y socialistas para intervenir como árbitro y pacificador porque si los socialistas triunfasen la Esquerra quedaría liquidada.

Entre los elementos catalanes de París se da como probable sucesor de Companys a Pompeyo Fabra, que contaría con el asentimiento de los socialistas catalanes.

Una respuesta al Deán

El deán de Canterbury sigue haciendo de agente rojo.

El día 9-lo reporta "Daily Mail"- dió una conferencia La respuesta se la dió el obispo de Estrasburgo, que dispuso se abriesen las puertas de la catedral, a la misma hora en que debía iniciar su conferencia el deán, "para que entrasen todos los católicos a elevar una plegaria por los obispos y sacerdotes asesinados por los bolcheviques en España".

Navia de Suarna

NAVIA.—El día 9 se celebrarán en la iglesia parroquial de esta villa solemnes honras fúnebres por el alma del invicto general don Emilio Mola Vidal. El templo resultó insuficiente para la enorme muchedumbre de fieles que de varios pueblos del municipio acudieron a rendir homenaje de admiración y gratitud al fenecido general. Asistieron las autoridades civiles y militares del municipio, fuerzas armadas de la Benemérita, Ejército y Milicias Nacionales, con su sección de Balillas, Margaritas y Falange femenina uniformadas, y rindió honores un piquete de Infantería.

La oración fúnebre y celebración de los oficios corrió a cargo de don Jesús López Ferreiro, párroco de esta iglesia.

Ante el altar mayor de la iglesia parroquial de esta villa santificaron sus amores el joven guardia civil don Emilio Pérez Arias y la distinguida señorita Manuel Vuelta García.

Fueron padrinos don José Fernández Mon y su esposa doña Purificación Vuelta García, hermana de la desposada. Todos los compañeros del novio francos de servicio y los muchos amigos de los desposados fueron obsequiados con un almuerzo en casa de la novia.

Salas (Asturias)

En la escuela de Mallecina terminó el mes de las flores. Se rogó por España, por los prisioneros, en especial por el párroco y la maestra, que están en poder de los rojos, y por los niños que llevan al extranjero.

Ahora se celebra el mes del Corazón de Jesús, pidiéndole su pronto reinado en toda España y la protección a las tropas que están al mando del Generalísimo Franco.

En la escuela, además del Crucifijo, hay cuadros del Sagrado Corazón de Jesús, de la Santísima Virgen, y de Franco y Mola, regalados por la actual maestra doña Dolores González.

El día del Corazón de Jesús hubo misa y comunión; la señora maestra rezó con nosotras pidiendo por el triunfo de nuestro glorioso Ejército.

✝

EL SEÑOR

D. Saturnino Vázquez Alvarez

FALLECIO EL DIA 12 DE JUNIO DE 1937

Confortado con los Auxilios Espirituales y la Bendición de Su Santidad

D. E. P.

Su esposa doña Josefa Brea de la Iglesia; hijos María, Nicasio (ausente), Josefa y Rosario; hijos políticos José López González (del Comercio de esta plaza) y Pastora Cuevas Capitán (ausente); nietos, hermanos políticos, sobrinos, primos y demás parientes.

DAN las más expresivas gracias a todas las personas que se han dignado concurrir a la conducción de su cadáver al Cementerio General, acto que se efectuó el 13 del corriente, y les suplican se sirvan asistir a los funerales que, por el eterno descanso del alma del finado, se celebrarán mañana, miércoles, día 16, a las diez de la mañana, en la Iglesia Parroquial de San Nicolás, por cuyo señalado favor anticipan su agradecimiento.

✝

CUARTO ANIVERSARIO

LA SEÑORA

Doña Teresa García Elizagaray

FALLECIO CRISTIANAMENTE EN ESTA CIUDAD EL DIA 15 DE JUNIO DE 1933

D. E. P.

Su viudo Lorenzo López de Rego Labarta; su hijo Lorenzo López de Rego García, y demás parientes.

SUPLICAN a sus amistades tengan la caridad de encomendarla a Dios en sus oraciones, asistiendo a alguna de las misas que por su eterno descanso se celebrarán hoy en la Iglesia Conventual de San Francisco, siendo también aplicadas en sufragio de su alma todas las que se celebren en este día en la Iglesia del Monasterio de Oña—Burgos—(hoy Hospital Militar).

Los Excmos. y Rvmos. Sres. Arzobispo de Santiago y Obispos de Madrid-Alcalá y Carolinas se han dignado conceder indulgencias en la forma acostumbrada.

Santiago de Compostela, 15 de junio de 1937.

✝

LA SEÑORA

Doña Dolores San Martín Martínez

FALLECIO AYER

R. I. P.

Su viudo don Pedro Traveso Corbeiras; hermanas doña Benigna, doña Demetria y doña Esperanza (ausentes); hermanos políticos (ausentes); sobrina doña Cecilia, y demás parientes.

PARTICIPAN a sus amigos tan sensible pérdida, rogándoles una oración por su alma. La conducción del cadáver tendrá lugar hoy, martes, a la una de la tarde, desde la casa mortuoria: PAYO GOMEZ, núm. 15, al Cementerio General, favor por lo cual les anticipan gracias.

✝

EL SEÑOR

D. Baltasar Tomé Ortiz

Teniente Coronel Médico.
Director del Hospital Militar de La Coruña

Falleció en Salamanca el día 10 del actual

R. I. P.

SU FAMILIA,

AGRADECERA a sus amistades la asistencia a las misas gregorianas que empezarán el próximo miércoles, día 16 del corriente, en la iglesia parroquial de Santa Lucía y en su altar mayor, a las nueve y media de la mañana, favor por el cual les anticipan gracias.

Suscripción "Pro Acorazado España"

Día 11 de junio de 1937.—Señores D.: José García García, 75 pesetas; Guillermo Gantes, 20; Andrés Gómez Picallo, 5; Carmen Noche, 25; Manuel Piñeiro Pose y señora, 1.000; Luis Cao Prieto y señora, 25; Eduardo Castillo, 25; fábrica de gaseosas "La Unión Industrial S. A." 1.000; José Cascudo Leiras, 10; Demetrio Salorio, 300; José Argudín Zalbidia, 50; Ramón Casal Fernández, 25; Leopoldo Barba Salgado, 10; Tomás Bouza y familia, 5; Ricardo Lago y familia, 5; Remedios Alvarez viuda de Veiga, 100; Miguel Crespo, 75; Sara de Puente, 25; Juan Sánchez López, 50; Angustias Romero Camero, 10; Luis Souza Trigo, 15; José Río López, 5; Gumersindo Díaz Fernández "Pensión Venecia", 60; viuda de Rocha, 15.

DIA 12 DE JUNIO DE 1937

Doña Luisa Lousa, viuda de Illán, 25 pesetas; doña Mercedes Lousa Comas, 25; doña Encarnación Muñiz, sirvienta, 5; don Luis Rodríguez Gutiérrez, 2; doña María Abelenda, viuda de Suárez, 18; don Fernando Salorio Rubine, 300; don Antonio Fraile, 100; don José Carballal, 50; don Marcelino Otero, 25; don José Fernández Martínez, 50; Explotación General de Trapos y Metales de Galicia, 100; don Vicente Latorre y señora, 50; don Manuel Cortes Vázquez, 100; don Manuel Lance Pee Gesto, 25; don Claudio Sanmartín Alonso, 250; don Antonio Prado Alvarez, 5; don Manuel Prado Regueiro, 5; Intendencia, tercera Compañía, 152'55; Autos "La Superiora", 25.

Funcionarios de la Delegación de Trabajo de La Coruña.—Don José Suárez Mier, 10; don Jesús Noguerol Sierra, 10; don Manuel Taboada Roca, 10; don Marcial Paz, 10; don Carlos Ojea González, 5; don Manuel García Fernández, 5; don Agapito Hernández de la Asunción, 5; don Aurelio Alejo Calleja, 5; don Luis Darrieux Sánchez, 5; don Pedro García Arévalo, 5; don Antonio Nores Castro, 5; don Vicente García Alvarez, 5; don José María Salvador y Merino, 5; don Vicente Otero Valcárcel, 5; don Marcelino Barbeito Rouco, 5; don Jesús Pérez Sierra, 5; don Birino Marcos de Castro, 5; don Manuel Dovoa Noguelra, 5; don César Rouco Zapata, 3; don Juan Ponte, 3; don Jenaro González, 2; don Antonio Guerreiro Rubal, 1; don Antonio Rodríguez Neira, 1.

DIA 13 DE JUNIO DE 1937

Personal de la Guardia civil. Servicio de Información de Asturias.—Don José Leseduarte Gonzalez, 25 pesetas; D. Francisco Esteve González, 15; D. Ramón Viscasillas Amado de los Ríos, 15; D. Alberto González, 15; D. Manuel [illegible], 15; don Clemente Berbes Buzarra, 10; don Martín del Río Sánchez, 15; D. Tomás Cruz Pérez, 10; D. Isaac Paredes Vera 10; D. Damián Beada Marcos, 15; D. José Alvarez Fernández 15; D. Antonio Hernández Vázquez, 10; D. Modesto García Fernández, 10; D. Armando Arroyo García, 10; D. Rogelio Gancedo Lueje, 10; D. Bernardo Alonso Martínez, 10; D. Valentín Vega Núñez, 5; D. Emilio García González, 5; D. Pablo Jiménez García, 5; don Enrique Luque Tauste, 5; don Daniel Romera Molina, 5; D. Miguel Salas Bayo.

La Coruña.—Don Ramón Vilas, 50 pesetas; D. Angel Rego González y señora, 100; D. Enrique Fernández Roel, 25; D. Eliseo Sández Otero, 25; D. Gerardo de Castro,

Madrinas de guerra, mar y aire

Solicitan madrinas de guerra: Soldado Aniceto P. Fernández, Sección de Destinos de la octava División; Luis Varela, del Rto. Inf. Zaragoza núm. 30; soldados de Ingenieros, gallegos, Manuel Carribas, Juan Alonso, Emilio Suárez, Antonio Medela, Luis Mariño, Andrés Rey y Manuel de Castro, en Elgoibar, Guipúzcoa; falangista Julio Méndez García, de F. E. de Lugo; teniente médico Enrique Cabanela Alvarez, Hospital de Mondoñedo; cabo Leopoldo Martínez y soldado Pedro Hernando, Aerodromo Matacán, Salamanca; Daniel Fernández, Francisco Santos, Jerónimo Gómez, Juan Clavero, Antonio Cáceres, Ricardo Pintado y Angel Sánchez, Aeródromo de Arango Salamanca; falangistas Luis Sirgado, Carlos Al Rabañal y Victor Bonnome, de la primera Centuria de León; teniente de Requeté Tomás Bardeci y sargentos del Requeté Miguel Valle y Manuel Jareño, del Tercio del Alcázar de Toledo; sargento Dionisio Castro, del Rto. Inf. Zaragoza número 30.

Donativos patrióticos

Recibimos la siguiente nota: "El Jefe del Parque de Automóviles de este octavo cuerpo de Ejército, manifiesta que por la Gerencia del periódico EL IDEAL GALLEGO se ha hecho donación al cuerpo de 2.568 pesetas, cantidad que adeudaba por diferentes clases de impresos facilitados al mismo.

S. E. el general gobernador militar se complace en hacer público este nuevo rasgo patriótico que pone de manifiesto el interés de la Empresa por la Causa Nacional que defendemos.

50; D. Manuel Fernández y Fernández, 10; señores de Torres Sanjurjo, 50; D. Domingo A. Moar Veiras (de Ordenes) 10; doña Eugenia López Vd. de Valeiro, 50; don José Alonso, 25; D. Eduardo Cancedo de San Juan y señora, 25; D. Manuel Martínez Arnaud (médico forense), 15; doña Antonia Rey García (sirvienta), 5; doña Rosa Yañez Mosquera (sirvienta), 5; don César Sánchez Illán, 25.

FABRICA DE ACHICORIA "LA ELENA"

PEDRO SENOVILLA - RODRIGUEZ

Absoluta garantía de pureza. Esmerada elaboración. Ultimos procedimientos.

Solicito representantes serios y solventes.

(Segovia) CUELLAR

Rollos de papel para máquinas sumadoras y registradoras, de venta en la Papelería e Imprenta "Lombardero", calle Real, núm. 36. La Coruña

Suscripciones de donativos para defensa de la Patria

DIA 4 DE JUNIO DE 1937

Don José de la Gándara, 108'60; don Valeriano Villanueva, 300; don José de la Mota, 780'20.

DIA 5 DE JUNIO DE 1937

Don Manuel Añón García, 5; doña Elena López Otero, 5; Sociedad de Seguros Mútuos contra los Accidentes del Trabajo, 333'20; don Fidel Doldán Vázquez, del Cuerpo de Intendencia, 15.

Ingresado en la cuenta corriente del Banco de La Coruña.—Don Antonio Alvariño Luaces, 100.

DIA 7 DE JUNIO DE 1937

Vapores "Fragio números 1 y 2". Don Ginés García de Paredes, 16'65; Agustín Fernández Freire, 13'35; Pedro Díaz Porto, 8'50; José Rivera Fernández, 8'50; Ventura Vales Infantes, 8'50; Francisco Martínez, 8'50; Ramón Ramos, 8'50; Andrés García Otero, 13'85; Vicente Fraga, 9'65; José Pérez Agrelo, 9'65.

Francisco de San Luis, 13'85; Eduardo Fernández, 10; Isolino Sieira, 8'50; José Marroño, 8'50; Manuel Cebeiro, 8'50; Juan Bautista Galino, 8'50; José Alvarez Pena, 8'50; Ventura García, 13'85; Victor Mosquera, 9'65; Salustiano Garcia, 9'65.

Andrés López, 8'35; Federico Lemus, 7'50.

Personal de oficinas de don Dionisio Tejero.—Juan Cortés, 16'65; Dionisio González, 8'35; Luis Sáenz, 8'35; Victoriano Méndez, 8'35; José Parapar, 6'65; Alejandro Rivero, 2'90; José Prego, 2'10; José Varela, 6'65; Celso López, 6'65; José Chico, 3.

Personal de oficina de "Galicia Industrial".—Enrique Fernández, 12'85; Federico Nogueira, 16'65; Genaro Mariñas, 9'40; Ramón García, 6'35; Enrique Lobón, 5; Alberto del Valle, 2'65.

Personal del almacén del señor Tejero.—Enrique Naveira, 9'15; Florentino García, 7'50; José Mella, 7'50.

Don Juan González Varela, de la Fábrica de Tabacos, 9; personal obrero y obreras y de cargo de la Fábrica de Tabacos, 8.868'35; don Manuel Sampedro, 10; don Manuel Méndez, de la Fábrica de Tabacos, 12'75; señora viuda de Barrera, 150; personal técnico administrativo obrero de la Sociedad Anónima "Cros", fábrica y Agencia de La Coruña, 1.008'90.

DIA 8 DE JUNIO DE 1937

Personal de la casa de don Enrique Fraga y Compañía, 74'75; doña A. M. I. (de Abegondo), 25.

Ingresado en la cuenta corriente del Banco de La Coruña.—Empleados de las Minas de San Fins Tin, 229'45.

DIA 9 DE JUNNO DE 1937

Personal de la Cámara Oficial de la Propiedad Urbana de La Coruña.—Don Manuel Sendón Amado, 8'30; Juan J. Yáñez García, 8'30; Pedro Taibo Galán, 8'30; José Moscoso Casariego, 8'30; Luis Barreiro Valeiro, 23'30; José Caridad Mateo, 5'55; Fidencio Martínez, 7'50.

Antonio Sierto Fernández (cura párroco de Puentedeume), 20; Manuel Marcial Cendán Sánchez (cura párroco de Vilar), 20; Manuel Díaz Varela (coadjutor de Puentedeume), 10; don E. Seijo, 25.

Ingresado en la cuenta corriente del Banco de Bilbao.—Don Juan Liméndez Marín, 10.

Milicia Nacional

Cuarta Compañía:

La fuerza de esta Compañía formará hoy, martes, a las 19 horas para efectuar instrucción de conjunto. Se tocará escuadra a dicha hora, pasándose lista seguidamente. Como acto de servicio, es obligatoria la asistencia de todos los milicianos.

Librería "LINO PEREZ"

MANOLITA PEREZ RODRIGUEZ
REAL, 43. LA CORUÑA

EN ESTA CASA
SE VENDE Y ADMITEN SUSCRIPCIONES PARA
EL IDEAL GALLEGO

FAL CONDE Y EL REQUETE juzgado por el extranjero; ordenado y traducido por Fernando Miguel Noriega. Prólogo de Juan Pujol, 5 PESETAS.

EL SUR DE ESPAÑA EN LA RECONQUISTA DE MADRID (Diario de operaciones glosado por un testigo), por Manuel Sánchez del Arco. 5 PESETAS.

EL MOVIMIENTO NACIONAL EN BARCO DE AVILA (Datos para la Historia, de la muerte de Calvo Sotelo a la toma de Madrid), 2'50 PESETAS.

18 DE JULIO. (Historia del alzamiento glorioso de Sevilla). Por Guzmán de Alfarache. Prólogo del Excelentísimo Sr. General Queipo de Llano. 5 PESETAS.

El Deportivo venció al Lugo Sporting por 4-1

Los más destacados: Isidro y Macho

El domingo se disputó en Lugo, en el campo del Polvorín, un encuentro amistoso de fútbol entre el Lugo Sporting y el Deportivo.

En el primer tiempo, el calor restó facultades a los jugadores, que se movieron pausadamente. Chacho hizo el único tanto de este período.

En la segunda parte el juego fué más movido. Chacho marcó dos nuevos tantos y uno más Galete. El Lugo sólo obtuvo uno, obra de su extremo derecho.

Marcado el tercer tanto coruñés, los lucenses Campos y Gueche sufrieron un fuerte encontronazo de resultas del cual salió herido en una ceja el guardameta, "madridista", al que fué menester aplicar siete puntos de sutura.

En el equipo deportivista sobresalieron el "viejo" Isidro y el novel "Tonon" Macho.

El Deportivo alineó el siguiente equipo: Isidro; Pedrito, Alejandro; Reboredo II, Macho, Dobaño; Viso Botana, Chacho, Galete y Guadix.

En las filas del Lugo Sporting cubrieron las vacantes de tres titulares lucenses los coruñeses Triana, Villagrá y Lolo.

PROXIMO ENCUENTRO EN MELLID

El 29 del actual se enfrentarán los potentes equipos "Once flechas" y "Juventud Católica, de Mellid.

La alineación de los "Once flechas" será la siguiente:

Susiño; Vilariño, Aguiar; Pedro, Parrado, Eduardo; Pampín, Milucho, Víctor, Eladio y Pituco.

El partido se disputará en el campo del Fortuna F. C.

DEPORTES EN EL EXTRANJERO

El equipo nacional de fútbol de Rumania ha vencido al de Bélgica, por dos tantos a cero.

—Los Juegos Olímpicos de 1940, en Tokio, se celebrarán en la última semana de agosto y primera de septiembre.

—La próxima reunión del Comité Olímpico Internacional se verificará en marzo de 1938, en el Cairo. Belgrado ha invitado al Comité para 1939 y Londres para 1941.

—En Río de Janeiro el famoso corredor automovilista alemán Von Stuck ha batido el record del mundo del kilómetro "parado" a una velocidad horaria de 171 kilómetros, y el record de la milla "parada" a 201 kilómetros 132 metros.

DE MARINA

EDICTO

Se publica para general conocimiento que el próximo día 16 de los corrientes y de 9 a 13 horas, se verificarán experiencias de artillería desde Monticaño sobre la playa de Sabón, pasando la línea de tiro por encima del pueblo de Rañobre.

La Coruña, 14 de junio de 1937.

Mareas para hoy

Pleamares: por la mañana, a las 7'58 horas, altura 3'31 mts.; por la tarde a las 20'27 horas, altura 3'22 mts.

Bajamares: por la mañana a la 1'68 horas, altura 1'16 mts.; por la tarde a las 14'26 horas, altura 1'25 mts.

PIHLIPS, EL MEJOR RECEPTOR

A los ocho meses de funcionamiento perfecto, el aparato PHILIPS instalado en la Redacción de EL IDEAL GALLEGO, continúa dando el más alto y extraordinario rendimiento. Por su selectividad, potencia, fidelidad de tono y otras no menos importantes características técnicas sigue llamando poderosamente la atención de cuantos lo escuchan. Además, para nosotros constituye una fuente inagotable de noticias, pues ni las más débiles y lejanas emisoras escapan a su captación.

Con una regularidad matemática el PHILIPS funciona sin el menor entorpecimiento ni la más ligera avería. De ahí que nuestros lectores estén siempre al día de cuanto pasa en el mundo.

Todo cuanto pueda apetecer el radioescucha más exigente lo encontrará en la serie completísima de aparatos-receptores lanzada al mercado por las fábricas Philips, cuya delegación general en Galicia la ostenta don Jesús Lago y Lago, establecido en La Coruña (teléfono 1450).

Junta Provincial de Transportes

TRANSPORTES DE PESCADO.—Reunida la Junta Provincial de Transportes de La Coruña, y tratado el asunto de vital interés para los pueblos de la costa, relativo a las autorizaciones para transporte de pescado se acordó lo siguiente que se publica en la presente nota para conocimiento de los interesados.

Por orden de la Superioridad queda prohibido en absoluto el transporte de pescado por carretera fuera del territorio del octavo Cuerpo de Ejército, pudiendo sólo efectuarse dentro de dicha zona o sean las cuatro provincias gallegas, Asturias y provincia de León. Para el transporte al resto de España liberada se utilizará el ferrocarril en tanto que por las Juntas de Transportes se ultima la reglamentación para hacerlo también por camiones.

Todos los propietarios de camiones, cuyos vehículos requisados se hallen en jornada de descanso, pueden dedicarse al transporte de pescado, previa la autorización de esta Junta para cuyo cometido ha delegado en los Ayudantes de Marina de los puertos, a fin de que por ellos se entregue al interesado el Boletín de autorización oportuno, donde se consignarán los datos correspondientes al viaje que se pretende realizar.

Los camiones que se dediquen a estos transportes deberán estar provistos de la tarjeta clase D) provincial o interprovincial según el punto de término del viaje y satisfacer en la Delegación de Hacienda los impuestos reglamentarios. La falta de estos requisitos para cuya comprobación se ejercerá la debida vigilancia, será castigada con las sanciones reglamentarias, como también la carencia de la autorización antes indicada, y con todo rigor al que se encontrase realizando un transporte fuera de la zona del octavo Cuerpo de Ejército, definida anteriormente.

La Coruña, 31 de mayo de 1937. El presidente: Antonio Olivé; El Secretario, Rodolfo Meléndrez.

Como funciona en Oviedo la organización de "Auxilio social"

Roto el cerco de Oviedo, la ciudad alcanzó un desahogo notable al librarse de su caída inminente en poder de los marxistas; no obstante la proximidad del enemigo ha situado a la población en una posición difícil para desarrollar la vida tranquila y normal de las demás capitales liberadas.

En estas circunstancias, poner en marcha cualquier organización es punto menos que imposible; pero "Auxilio social" que ha nacido en la lucha y venciendo enormes dificultades funciona en Oviedo con una perfección insuperable.

La actuación de la Delegación provincial, ha de estar controlada por las normas y disposiciones que la Nacional ha lanzado, para abreviar las comunicaciones con Oviedo y recibir más perfectamente instrucciones, la emisora F. E. 22 de Oviedo comunica con la F. E. 1 de Valladolid, y de este modo, en la capital mordida por la guerra los comedores infantiles y demás instituciones sociales son regidas igual que en los pueblos y ciudades de la retaguardia.

Aunque la provincial podía establecerse en algún lugar más alejado del frente, como gesto heroico y magnífico está en la misma capital, y desde allí, a pesar de los inconvenientes, se efectúa el transporte a todos pueblos donde existe "Auxilio social", de huchas, impresos, etc.

Que una obra social tan extensa y complicada pueda ser dirigida en una provincia como esta, batida fuertemente por las inclemencias de la guerra, nada menos que desde Oviedo, es verdaderamente admirable. ¡Saludemos todos brazo en alto a los que realizan nuestra obra de vanguardia para la región astur desde la ciudad triunfal!

¡Arriba España!

Reproches a la prensa americana simpatizante con los rojos españoles

LONDRES, 10. — La revista de "The Commonwealth", de Nueva York, en un artículo titulado "El fondo de socorro de "The Commonwealth" para España" solicita el apoyo moral y económico de sus lectores para las víctimas de la guerra civil española y declara que, según los cálculos más moderados, el número de hombres, mujeres y niños asesinados por los rojos fuera de los campos de batalla, y excluyendo los sitiados en los fuertes, es el siguiente: Zona de Madrid, 70.000 muertos; zona de Valencia, 30.000 muertos; zona de Barcelona, 40.000 muertes. Total, 140.000 muertos.

La revista publica una carta dirigida a los directores de la Prensa americana en la cual el Dr. Michael Williams declara que representan ante el público americano un cuadro lamentablemente unilateral y por lo tanto falso de la situación de España, y añade: "Declaro mi convicción, que puede apoyarse en gran número de pruebas, que en conjunto la Prensa americana ha presentado en cantidad mucho más extensa los actos que apoyan al Gobierno rojo, aun cuando los hechos que la Prensa europea ha comunicado a sus lectores y que han permanecido ignorados por los corresponsales americanos (y a sus editores en su Patria es esto difícil de creer) o de aquéllos de los cuales no han tenido noticia por razones todavía ignoradas, pero en muchos casos basadas de una manera absoluta por una predominante simpatía y apoyo hacia los rojos. Por ejemplo, en los periódicos "Schripp Howard" y el "Evenning Post", de Nueva York.

William reprocha todo cuanto se refiere a esta actuación y de un modo especial a las revistas "Nation" y "New Republique".

Contra todos los dolores

BAYER

Cafiaspirina

SECCION RELIGIOSA

SANTORAL

Santos de hoy: San Vito, San Modesto.

Santos de mañana: San Juan Francisco de Regis, San Aureo.

Solemnidades religiosas

SOLEMNIDADES EN LOS TEMPLOS CORUÑESES

Anteayer, se celebró con toda solemnidad la fiesta de la Octava del Santísimo Corpus Christi, en la iglesia parroquial de San Nicolás.

También se celebraron el domingo en las iglesias coruñesas cultos solemnes dedicados al glorioso Taumaturgo Franciscano, San Antonio de Padua.

EJERCICIOS DEL MES DE JUNIO

Se están celebrando en los templos coruñeses ejercicios solemnes del mes de junio en honor al Sagrado Corazón de Jesús.

En la iglesia de los PP. Jesuitas, hay plática en la Misa de 6'30, y plática y exposición a las siete de la tarde.

Se va extendiendo por toda Rusia el movimiento religioso

RIGA.—La prensa soviética reconoce, con palabras de gravedad, que demuestran su propia preocupación, la difusión que va tomando el movimiento religioso. Se tienen noticias, en efecto, que en la ciudad de Gorki han tenido lugar grandes manifestaciones religiosas, en donde los escolares y estudiantes han celebrado el Congreso de la Juventud religiosa, entonando salmos litúrgicos.

En Rakotkiist han tenido lugar en forma solemne los funerales del Pope de aquella ciudad, tomando parte una gran multitud. La G. P. U. ha intentado cerrar el paso al cortejo, pero habiendo surgido un encuentro sangriento con muertos y heridos, la G. P. U. debió abandonar el campo poniéndose a la defensiva en su propio cuartel.

La economía francesa se está desangrando

El déficit de la balanza comercial ha subido a 5.375 millones

A los franceses con dos dedos de juicio, no se les escapa que todo el afán del gobierno del Frente Popular de Mr. Blum de cacarear la pretendida reanimación de la economía francesa, responde a la necesidad de evitar que la masa se dé cuenta de la realidad. La realidad es que la economía francesa, bajo el Gobierno del Frente Popular se está desangrando rápidamente; las mismas estadísticas oficiales no pueden ocultarlo.

Así, por ejemplo, el déficit de la balanza comercial francesa, que en los primeros cuatro meses del año anterior había sido de 2.402 millones de francos, este año ha subido a 5.375 millones con su correspondiente aumento de la salida de oro. El gobierno había calculado sobre las exportaciones invisibles representadas por los gastos de los turistas extranjeros en visita a la Exposición, pero como ésta no pudo inaugurarse en fecha hábil para que los numerosos extranjeros que acudieron a Londres para las fiestas de la coronación pudieran pasarse por París para ver la Exposición, el esperado aumento de ingresos no tendrá lugar. La decadencia económica francesa por efecto de la desastrosa política del Frente Popular se refleja en la caída vertical de los valores que hasta hoy representa una reducción de 218 mil millones de francos.

BALNEARIO DE MONDARIZ

Se pone en conocimiento del público que, a partir del mes de Junio, se hallan dispuestos para atender a todos los agüistas, como en años anteriores,

LOS HOTELES: AVELINO, ROMA, ESTRELLA, VILLA FLORA, LA ESPERANZA

MUY INDICADAS-ESTOMAGO-DIABETES Y VIAS URINARIAS

RECUPERACION DE BOTELLAS VACIAS

de Oxígeno-acetileno y aire comprimido

AVISO A LOS CONSUMIDORES

Autorizados por el Sr Coronel Jefe de Industrias de los Ejércitos del Norte, reclamamos de todos los consumidores de Oxígeno, Acetileno, Aire, Hidrógeno y Nitrógeno, especialmente de la zona liberada de Asturias, que tengan botellas vacías procedentes de las Fabricas de la Sociedad Española Oxígeno de Gijón y de Vigo, que remitan dichos tubos a la Fábrica de Vigo para poder atender las necesidades de la Zona liberada.

Los envíos se harán a Vigo y los documentos respectivamente, se remitirán a Sociedad Española Oxígeno, apartado núm. 149, VIGO.

De las retenciones indebidas de estos envases, se dará cuenta a la referida Autoridad.

"LA UNION Y EL FENIX ESPAÑOL

Compañía de Seguros Reunidos

Esta gran Compañía Nacional, ha instalado las oficinas centrales de su Dirección en el edificio de su propiedad, en Valladolid, habiendo cumplido así lo dispuesto en la Orden de la Junta Técnica del Estado de fecha 1.º de Febrero de 1937, según comunicación oficial de dicho organismo del día 13 del mismo mes.

Viene, por lo tanto, funcionando legalmente, con absoluta normalidad y continúa aceptando seguros de Incendios, Accidentes, Transportes y otros ramos.

Capital social y reservas	más de 137	millones	de	Ptas.
Primas recaudadas en España en 1935...	" de 38	"	de	"
Primas recaudadas en el extranjero 1935	" de 54	"	de	"
Valor de los inmuebles de su propiedad...	" de 40	"	de	"

SUBDIRECCION para la provincia de LA CORUÑA: CANTON GRANDE, NUM. 22, pral Teléfono, núm. 2.412 - Apartado 149

HAMBURG AMERIKA LINIE
HAMBURGO

PROXIMAS SALIDAS DE LISBOA
PARA LA HABANA VERACRUZ Y TAMPICO
Motonave IBERIA 3 de Julio
Motonave ORINOCO 31 de Julio

Diríjirse para informes a
ENRIQUE FRAGA Y C.ª
Compostela, 8

Telegramas: FRAGA.
Teléfono: 2733.
LA CORUÑA

AGUA DE SUNGORA

El mejor vigorizador de cabello a base de azufre. Limpia la cabeza. Quita la caspa y estimula el crecimiento del cabello. Infalible para devolver gradualmente a los cabellos su color natural. De Venta en: PERFUMERIA DE LA VIUDA DE ESPIN, Cantón Grande. DROGUERIA Y FARMACIA DE J. VILLAR, calle Real.—EL CAPRICHO, Real 16.—DROGUERIA DE BERMEJO.—BAZAR OTERO, calle Real.—LA CORUÑA.

TINTES "S. I. E. B."
EN PASTILLAS
Distribuidores:
M. ALCOUCER Y C.ª — Laraña, 8 y 10 — SEVILLA

SECCION MEDICA

Dr. Víctor Fernández Alonso
MEDICINA EN GENERAL
CONSULTAS: DE 4 a 6
SAN ANDRES, 115, PRIMERO
TELEFONO, 1244 — LA CORUÑA

DR. FLOREZ DEL CUETO
MEDICINA EN GENERAL
Especialista: Enfermedades del Estómago, Intestinos, Hígado, Nutrición y Sangre
RAYOS X
CANTON PEQUEÑO, 22, primero
Consulta: de 10 a 1

DR. BARCENA
MEDICINA INTERNA
ESPECIALISTA EN ENFERMEDADES DEL ESTOMAGO, INTESTINOS E HIGADO
CONSULTA: De 10 a 1 y de 3 a 5
REAL, 83 2.º — Teléfono 2239
RAYOS X

OCULISTA J. LOSADA
Castelar, 19
Teléf. 1499

CLINICA DEL ESPECIALISTA EN GARGANTA, NARIZ Y OIDOS
G. BAQUERO
CONSULTA DE 10 a 1
Plaza de Orense, 8 — Teléfono, 2522

CLINICA ESPECIAL PARA ENFERMOS DE LA VISTA DEL ESPECIALISTA
A. BENAVENTE MARTIN
FEIJOO, 1, PRIMERO

GARGANTA, NARIZ Y OIDOS
CONSULTA POR EL ESPECIALISTA DOCTOR JIMENEZ FACIO, DEL HOSPITAL DE LA PRINCESA DE MADRID
De 10 a 1 y de 2 a 4
REAL, NUMERO 29, SEGUNDO

T. NUÑEZ CORDERO
MEDICO CIRUJANO ESPECIALISTA EX - PRACTICANTE NUMERARIO DEL GRAN HOSPITAL DE SANTIAGO. MEDICINA GENERAL. Enfermedades de la PIEL, VENEREO-SIFILIS y propias de la MUJER.
NEURASTENIA
ELECTRICIDAD MEDICA
Consulta: De 10 a 1 y de 4 a 6.
San Andrés, 117, 2.º — LA CORUÑA

FRANCISCO CID
COMANDANTE MEDICO
ESPECIALISTA EN ENFERMEDADES DEL RIÑON, VEJIGA, PROSTATA, PIEL, HEMORROIDES, VARICES, SIFILIS
Consultas de 9 a 1 y de 5 a 7
CASTELAR, 16, 1.º
LA CORUÑA

L. SANCHEZ MOSQUERA
OIDOS, NARIZ Y GARGANTA
CONSULTA:
DE 10 A 1 Y DE 5 A 7
COMPOSTELA, NUM. 8-2.º
(Casa Viturro). Teléfono 1474

DR. SOUTO BEAVIS
ENFERMEDADES DEL RIÑON, VEJIGA, PROSTATA Y URETRA
VENEREO SIFILIS
MEDICO ESPECIALISTA
Pi y Margall, 1, 2.º Consulta de 4 a 6
Horas especiales a petición
Teléfono, 2425
Casa de los Almacenes San Pedro
LINARES RIVAS, 24

M. SANCHEZ MOSQUERA
OJOS
De 9 y media a 12 y media
Especial para obreros: De 5 y media a 6 y media
Para casos de urgencia, servicio permanente
COMPOSTELA, 6 PRIMERO

VIAS URINARIAS, PIEL, VENEREO, SIFILIS, CANCER - RADIUM
JOSE FOLLA FERNANDEZ
MEDICO ESPECIALISTA
CONSULTA DE 10 A 1 Y DE 4 a 6
MARCIAL DEL ADALID, 1, 2.º Edificio Torres y Sáez (Linares Rivas, 41)
LA CORUÑA

SANATORIO DEL SOCORRO
DR. PONTE FERREIRO
Diplomado en Cirugía del Instituto Rubio. Operaciones de Cirugía general. Especial de Hernias, Huesos y articulaciones.
Pérez Lugín, 15-17 (Ciudad Jardín). Teléfono, 2300.
En este Sanatorio operan también acreditados especialistas.

SANATORIO DE LA MERCED
MEDICINA - CIRUGIA - ESPECIALIDADES
DIRECTORES
Hr. Ballesteros: Cirugía general, Garganta, nariz y oídos.
Medicina interna y enfermedades de la nutrición.
Julio Fernández: Partos y enfermedades de la mujer.
REGIDO POR HERMANAS MERCEDARIAS DE LA CARIDAD
Cuenta con la cooperación de reputados especialistas
HORREO, 53 - TELEFONO, 1341 — SANTIAGO

SANATORIO - CONSULTORIO
DE SAN NICOLAS
DIRECTORES
Eliseo Sández Otero: Matriz y urinarias
Julio Collazo Barreira: Cirugía
Cirugía general. - ESPECIAL de vientre, vías urinarias y enfermedades propias de la mujer - Partos
Este establecimiento cuenta con la colaboración de reputados especialistas
Pi y Margall, 8. — Teléfono, 2021

Institución "LUIS VIVES"

Los HERMANOS MARISTAS continuarán su labor docente durante estos meses de verano.

BACHILLERATO -- COMERCIO -- PRIMERA ENSEÑANZA

José Lombardero, 16 - Teléfono 1391

ANUNCIOS ECONOMICOS

Hasta ocho palabras, 0'50. Cada palabra más, 0'05. Más 0'10 en concepto de Timbre por inserción. Pago adelantado.

No se admiten para dar razón en la Administración del periódico.

ALQUILERES

SE ALQUILAN los pisos 2.º y 3.º de la casa núm. 33 de Panaderas, a 85 Ptas., nuevos, soleados Llaves en el entresuelo o en San Andrés, 127-4.º

SE ALQUILAN habitaciones a personas honorables. Riego de Agua, 50, segundo.

ALQUILANSE casas amuebladas playa cercanías Coruña. Linares Rivas, 16-3.º

SE ALQUILAN bajo con patio y huerta cerrada, y primer piso, en Los Castros, letra B S. Llaves y razón, tercero.

SE ALQUILA piso en Orzán, 92, duplicado. Informarán en el segundo, derecha.

COMPRAS

COMPRO máquinas de escribir y de coser. "La Casa de las Máquinas". San Andrés, 151. Taller de reparaciones.

COMPRAMOS cubiertos de plata y otros objetos. Altos precios, única casa "El Todo de Ocasión". San Andrés, 92, frente Caja de Ahorros.

COMPRO toda clase de libros y bibliotecas. Avisos: Galera, 37. Librería.

SE DESEA comprar carro con caballería. Diríjanse a Anacleto, en Grupo Escolar Curros Enríquez.

SACOS se compran de todas clases. Escribir, indicando precios y clases, Rosalio Sanz, Paseo de Zorrilla, 46, Valladolid.

ENSEÑANZAS

ACADEMIA CONDUCTORES. Enseñanza rápida, conducción automóvil y motocicleta. Informes: Juana Vega. Hotel Oriental.

POR 5 Y 10 PESETAS mensuales puede instruirse e instruir a su familia. Mecanografía al acto en un mes, Taquigrafía, Ortografía, Reforma de letra, Contabilidad, Aritmética, Inglés. Enseñanza muy rápida. Hasta las 10 noche. Galera, 41, segundo. (Frente Azafrán).

CORREOS. Academia Ramírez-Mervella Preparación para ingreso en el Cuerpo técnico, auxiliar y de Carteros urbanos. Informes: Habilitación de Correos o Príncipe, 1, primero, de 11 a 2.

MECANOGRAFIA al tacto, Taquigrafía martiniana, con adaptaciones eficientes. Ortografía, sin aumento de honorarios. Enseñanza práctica individual sin auxilio de libros de texto. Horas: de 9 a 1 y de 3 a 9, Picavia 5, primero, izquierda.

AMELIA Navarro Sánchez Bregua, 2, cuarto. Enseñanza idiomas gramaticalmente. Otras materias. Grupo alumnos, precios convencionales.

ACADEMIA de corte y confección de París. Método Lizarriturri. Corte teórico y práctico. Juana de Vega, 35, segundo.

SEÑORITA con título ofrécese para clases a domicilio primera, segunda enseñanza y especiales. Diríjase Agencia Pantos, Riego de Agua, 10, primero.

SE DAN lecciones taquigrafía, tardes. Alumna Taquígrafos Congreso Madrid. San Andrés, 33, segundo.

TINTORERIAS

LA TINTORERIA CORUÑESA. Talleres Fernández Latorre (casa Wonemburger). Sucursal, Linares Rivas, número 21.

TINTORERIA "La Española". Se tiñen pieles y gabanes de cuero. Casa especializada en todos los colores, así como en lavado en seco y planchado. Talleres dotados de maquinaria moderna. Trabajos garantizados. Se entregan en 4 horas. San Agustín, 3 y Barrera 34. Teléfono, 1327.

VARIOS

GABANES de cuero. Se tiñen en el color que se desee; no manchan ni destiñen con la lluvia. Impermeables y gabardinas a la medida. Riego de Agua núm. 20.

FOTOGRAFIAS, todo selección, distinción y economía, en Foto-Regueira. Estrecha de San Andrés, 12.

CASA de los pájaros. Fábricas de jaulas rateras, telas metálicas, objetos de alambre. Victor Sambola. Panaderas, 6.

FILATELIA. Sirvo directamente Coleccionistas 2.000 series compuestas 3 Sellos Habilitados con sobrecarga AVION CANARIAS. ¡Arriba España! Enviándome Ptas. 13'05. J. González Vega. Representante. Apartado 227. Las Palmas.

PARA PEDIDOS de los renombrados Cales de la Meda y Seres diríjanse a Balbino Sal, Lugo. Sampayo.

VENTAS

SE VENDE una radio de 9 lámparas, ondas normal y extracorta, en muy buen uso. Razón, Relojería Muiños, Juana de Vega, 30.

MUEBLES Lancé. Nada más fino y económico. Sta. Margarita, núm. 51.

SE VENDEN dos solares situados en la antigua carretera del Pasaje, y a pocos metros de la carretera general. Uno de 150 metros cuadrados y otro de 1.300 metros cuadrados. Este último se vende en su totalidad o parcelado. Razón: Picavia, 5, tercero, derecha.

MADERAS. Enrique Calviño. Cajas para envases. Explanada del Orzán. Teléfono, núm. 1650. La Coruña.

OBLIGACIONES Fábricas Coruñesas de Gas y Electricidad, 6 por 100 de interés, se vende: seis o parte de ellas. Razón: Barrera, 12, primero, de 2 a 7.

PROCEDIMIENTOS

Por Eduardo Pérez Hervada.

El frente popular español tenía una dirección y una consigna. La consigna era la de sovietizar España; la dirección conducía al caos. Porque para conseguir la dignificación del obrero y obsequiarle con las mejoras que en justicia le pertenecen, no se precisaba vender la independencia de la nación y establecer una corriente de opinión espiritual con Moscú. Y esta es la virtud esencial de Falange: aunar las ansias de progreso con la exaltación de lo castizo; conseguir una amplia reforma del estilo, de los modos y de la contextura social, dentro de una Patria y un Estado esencialmente españoles; preocuparse de que se viva una vida digna y al propio tiempo arraigar la idea de que es necesario continuar la tarea fecunda y magnífica de los Siglos de oro.

Pero nuestros últimos gobernantes no entendían de esto y en vez de buscar el bien común y la armonía de las diversas clases, tendían cables a Rusia y a ella se sometían en los más variados aspectos. Y ya es querer mal a España el tomar como modelo a Rusia. Pues si el modelo no es digno de envidiar, menos lo sería el tener que destruir un tipo de civilización para encontrar otra—sin calor espiritual ni bienestar corporal—de inferior calidad.

Y la Rusia de Tolstoi, de Dostoyevski, de Chevol, de Gumilevsky, de Ehvenburg—triste, fría, lúgubre y materialista—se estaba injertando en nuestra patria que, hambrienta y desolada, caminaba al ocaso. Y teníamos una España proletarizada, sin alegría—¿no fué Ortega y Gasset quien dijo que le faltaba alegría a la república?—sin religión, sin fe en sus destinos; una España chata, al decir de José Antonio, alicaída y sin gracia; una España depauperada, y pobre, extranjerizada y pendiente de las indicaciones de los vecinos. Y el campesino se moría de hambre; y el obrero vivía en perpetua huelga; y el patrono perdía dinero; y el comercio quebraba y la fábrica tenía que cerrar sus puertas. Mientras la calle se llenaba de manifestaciones. Era la masa que asustaba al capital. Y lo asustaba a los acordes de "La Internacional" entre vítores a Rusia, con la camisa y la bandera rojas y dando vivas a Stalin. Como si la lucha no aparejara la ruina y como si en el choque del capital con el trabajo no quedara malparada la economía.

El odio y la amenaza eran las armas esgrimidas. Así estallaban bombas y petardos con frecuencia inusitada; así se instauraba el terror. Y en este devenir de los acontecimientos se dibujaba la línea gruesa, firme y de trazo viril que separaba la España de la anti-España. La España nacionalsindicalista y la España comunista, pendiente de alguna de las internacionales

Y fué Falange la que lanzó el programa redentor con miras a Imperio; y fué Falange quien indicó, con la vida de sus mártires, los jalones del diez y ocho de julio, fecha que señaló el Ejército para comenzar la ardua tarea de recuperar la libertad y la independencia.

Pero hasta ese día, y aun después de ese día, los que tenían en sus manos las riendas de nuestros destinos, nos mareaban con el alcaloide de la democracia y del derecho de gentes. Hablaban en nombre de los principios de la civilización y llenaban cárceles con quienes imaginaban que a España se le servía de otro modo: cantaban endechas de justicia mayoritaria y asesinaban a Calvo Sotelo; pregonaban equidad y el Gobierno se declaraba beligerante en la lucha contra el fascismo.

Decían una cosa y hacían otra. Si el refrán español asegura que "del dicho al hecho va mucho trecho", no podemos calcular lo que acrecienta la distancia cuando el dicho y el hecho son de un gobierno del Frente popular. Sin embargo, los procedimientos no negaban su marca de origen. Y en ninguno faltaba el consabido "Made in Rusia" acreditativo de su intención y de sus energías ocultas.

Al empezar la guerra se descararon. Cónsules rusos a Barcelona y Valencia; embajador ruso a Madrid; material ruso y hombres rusos al frente; niños españoles a Rusia. Y entre tanto ir y venir, una declaración: a Rusia no le disgustaba adueñarse de Cataluña. Entonces se cayó el tinglado y los más ciegos comprendieron los manejos emprendidos años antes bajo los inofensivos auspicios de una "república de trabajadores" tranquila y burguesa, en cuya presidencia colocaron a don Niceto por el mérito de haber sido monárquico y de saber dar a la perfección el "timo de las misas".

Mas las huellas no se encuentran sólo en este desarrollo claro y sintomático. Se aprecian, también, en la manera de obrar. Y al odio a la religión—¡oh, influencia de los "sin Dios!—se une la destrucción de lo que pierden en los avances del Ejército nacional. Y un día es Durango, y otro Guernica, y otro Amorebieta y otro será cualquier población que tengan que abandonar. Y esto—entre todo—es de lo más típicamente bolchevique.

A mediados de abril de 1918, Roberto Vancher entró en Rusia. Con las impresiones de su viaje escribió un libro cuyo título es una evocación: "El Infierno Bolchevique". Pues bien, en uno de los pasajes dice así: "Somos verdaderos revolucionarios. Quizá llegaremos a perder la partida, pero antes de morir echaremos mano a las bombas, a la pólvora, a la dinamita y Moscú volará y perecerá con nosotros" Y quien así se expresa era nada menos que Lutzkl, jurisconsulto de Asuntos Exteriores, en aquella época, y hoy, seguramente, fusilado por el delito de resultar poco avanzadas sus teorías.

* * *

Esta lucha, de la que saldrá la España digna que anhelamos, tiene un secreto. Un secreto geográfico.

Por eso la guerra española no es solo un problema de fronteras adentro; la guerra española es, también, un problema de fronteras afuera. Rusia necesita el solar hispano para poseer la llave de Europa y tenerla entre dos fuegos. España precisa esta llave para guardarla en el mejor de sus cofres.

Coruñeses:

Millares de hermanos nuestros han perdido hogar, fortuna y familia, y los antes pudientes o modestos gimen en la mayor miseria e infortunio.

Dios te ha librado de estas tragedias, no para gozarlas egoísta y friamente, sino para remediar en la medida de tu fortuna o generosidad las miserias ajenas.

Por eso tienes obligación de ser generoso con tanto desgraciado creado por la maldad bolchevique. Tienes un instrumento para cumplir con las ansias de tu bondadoso corazón: la Junta para el socorro de mujeres, jóvenes y niños desamparados.

En La Coruña puedes entregar tu donativo en metálico o en especie en Mujeres al Servicio de España, en la calle de San Nicolás.

Por Dios y por España, sé generoso y pronto en tu ofrenda.

Cómo morían en Madrid los militares españoles

Chaves Nogales, rusófilo, defensor del Frente Popular, demagogo y panegirista del Madrid rojo, cuenta desde Paris lo que fué el terror en la capital de España

Hemos leído en un diario de Buenos Aires un trabajo en el que, bajo forma novelada, se narran sucesos que corresponden fielmente a las horrendas realidades del Madrid rojo. Y queremos que el lector conozca algunos párrafos de dicho artículo, por el interés de éste, naturalmente, y también por el valor que le confiere la firma. Porque el autor, que es el antiguo director de "Ahora", Manuel Chaves Nogales, fué de los que simpatizaron desde un principio con la Rusia bolchevique; de los que han jugado con el comunismo en libros, reportajes, e incluso actividades políticas; de los que han hecho todo lo posible por que arraigue en España una República avanzada; de los que, embozadamente a ratos—cuando así convenía al famoso Montiel—o francamente en otras ocasiones, han contribuido a que España se tiña—si quiera haya sido sólo en parte y por poco tiempo—con el rojo de las ideas del Frente Popular y de la sangre vertida a raudales. Manuel Chaves Nogales, dirigía "Ahora" al estallar el Movimiento salvador, y de este periódico, incautado por sus obreros—que continuaron bajo su dirección—, hizo un parapeto más en defensa de la República de Azaña y compañía. Hasta que, emigrado en París, la distancia le ha puesto en condiciones, por lo visto, de enjuiciar las cosas a derechas, y de recordar lo vivido en Madrid por él, junto a los rojos, como el terrible espectáculo de saqueos, asesinatos, que refleja en la crónica a que nos referimos, sin tener que inventar nada: crónica que se titula "Massacre; Episodios de la guerra civil y la Revolución española". Valga, por todos los demás, el episodio—transcrito a continuación—del asalto a una cárcel y crímenes subsiguientes:

"Iban a forzar las puertas de la prisión cuando Valero hendiendo a viva fuerza aquella masa humana, se coloca de espaldas a la puerta amenazada y con un grito feroz que dominó el tumulto y un ademán resuelto se hizo escuchar.

—¡Camaradas!—dijo—la revolución va a hacer su justicia. Estad tranquilos. Veinte hombres, sólo veinte hombres capaces de ejecutar la voluntad del pueblo, son necesarios.

Elegid vosotros mismos los veinte hombres en que tengais la confianza. Los demás fuera.

—¡Justicia!—gritó uno—.

—Se va a hacer—respondió Valero—.

—¡Ahora!

—¡Ahora mismo! Veinte hombres que sean capaces de hacerla.

Hubo primero un murmullo de desconfianza y luego se vió que de entre la confusa muchedumbre de milicianos se destacaba un jovencito pálido, con la hoz y el martillo simbólico en el gorrillo de cuartel:

—Yo soy uno.

—Yo otro.

—Otro.

Tras los comunistas fueron los recelosos hombres de la CNT y la FAI con sus insignias rojinegras. Cuando estuvieron cabales los veinte, Valero ordenó con voz imperiosa:

—¡Fuera los demás! Vuestros compañeros os dirán como hace su justicia la revolución. ¡Fuera!

Llamó al "responsable" y dispuso que los veinte voluntarios entrasen en las galerías y condujesen al patio, custodiados, a cuantos jefes y oficiales del Ejército hubiera en la prisión. Mientras se cumplía la orden y el "responsable" iba tachando con un lápiz rojo en la lista de presos los nombres de los que eran conducidos al patio, Valero, sentado frente a él, permaneció silencioso y sin contraer un músculo de la cara.

Los militares que había en la prisión eran 125.

Cuando vinieron a decirle que todos estaban en el patio, formados, se puso en pie y después de pasarse la mano por la frente, echó a andar.

Al salir al patio no pudo distinguir más que el cuadrilátero intensamente azul del cielo estrellado y una línea borrosa de seres humanos a lo largo de uno de los negros paredones.

—Habrá que traer luz—dijo el "responsable".

—No; no hace falta—replicó Valero, que sentía la penumbra como un alivio.

El ascua del cigarrillo de un miliciano le sirvió de punto de mira.

Su voz dura hendió las sombras:

—¡Ciudadanos militares!—gritó—. Hubo una pausa. ¡Ciudadanos militares!—repitió—. La República os ha privado de la libertad que disfrutábais en su daño. Estais en prisión por haber sido acusados de enemigos del pueblo y del régimen. En circunstancias normales, los delitos que se os imputan serían sometidos a los tribunales ordinarios, pero la guerra, que ha llegado ya a las puertas mismas de Madrid, impide la función normal de la justicia.

Se os va a someter inmediatamente a una justicia de guerra inexorable. Sabedlo bien. Pero sea cual fuere la índole de los delitos contra el Estado republicano que hayais cometido, podreis reivindicaros en el acto y recobrareis la libertad. El ejército del pueblo necesita jefes y oficiales competentes y valerosos que le lleven a la victoria. Los que quieran eludir la dura sanción que por su pasada conducta ha de recaer sobre ellos, los que deseen recobrar su libertad y su categoría dentro del ejército, los que no quieran ser juzgados como traidores a su Patria y a su Gobierno legítimo, los que acepten el honor de defender la revolución con las armas en la mano... ¡un paso al frente!

En la línea borrosa de los prisioneros pudo percibirse un débil estremecimiento. Nadie se movió, sin embargo. Ni una de aquellas sombras osó destacarse. Valero recorrió con la mira la fila inmóvil.

—¡Ciudadanos militares!-agregó-la República os hace su último requerimiento. Los que quieran salvar sus vidas ¡un paso al frente!

Nadie se movió. Cada vez más rígidas y distintas, aquellas sombras, parecían de piedra.

—¡Aún es tiempo!—gritó por vez postrera Valero, con patética entonación—. Los que no quieran morir, ¡un paso al frente!

Ninguno lo dió; Valero se echó hacia atrás horrorizado. En aquel momento la voz de Arabel susurró en su oído:

—Basta ya. Déjame a mí ahora.

Los milicianos empezaron a maniobrar en el patio. Petardearon la noche los motores de los camiones. Y ya hasta que fué de día, los perros estuvieron aullando y ladrando desesperadamente.

El parte oficial consignaba al día siguiente que a consecuencia del bombardeo aéreo había muerto 225 personas.

Figuraban en el parte los nombres y apellidos de un centenar de víctimas, y al final decía textualmente: "Los 125 cadáveres restantes no han sido identificados".

LEED

Y PROPAGAD

EL IDEAL GALLEGO

El Ideal Gallego

La Coruña.—Año XXI.—Núm. 5.598 MARTES, 15 JUNIO DE 1937

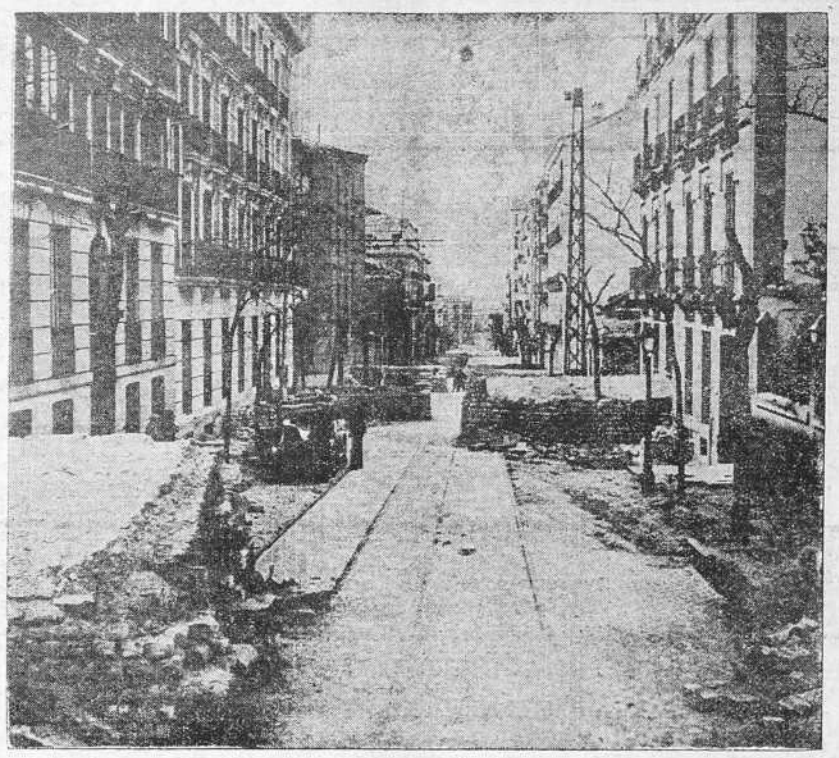

Aspecto desolador que ofrece una calle de Madrid. Las barricadas esca lonadas son una demostración palmaria de que la presión ejercida p or las tropas nacionales es cada di a mayor, y que la lucha, por algunos sector es, se mantiene dentro de la mis ma capital

La criminal dictadura de Stalin se hunde

El fusilamiento reciente de ocho generales y los asesinatos continuos han creado un movimiento incontenible del Ejército y el pueblo contra el dictador rojo

VARSOVIA.—El tribunal militar de la corte Suprema de las Repúblicas soviéticas, reconociendo la culpabilidad del mariscal Tucacevski y de los otros siete generales, como resultado de un proceso celebrado a puerta cerrada, les ha condenado a muerte mediante fusilamiento. Los bienes privados de los condenados se confiscan en favor del Estado.

La audiencia de ayer terminó con las declaraciones de las mujeres de los acusados, las cuales, temiendo que la venganza de los soviets recayese sobre sus hijos, han acusado de traición a sus maridos.

Antes de conducirseles a la sala del Kremlin han sido degradados el mariscal Tucacevski y los demás acusados.

La noticia de la pena de muerte transmitida por la radio de Moscou ha producido una gran impresión en todos los círculos. Por las calles de Moscou circulaban carros blindados para evitar cualquier reacción.

Según las últimas noticias, las ejecuciones habrán tenido lugar esta mañana. La rapidez con que ha sido dictada la sentencia, demuestra la gravedad de la situación en Rusia.

* * *

PARIS, (E. I. A. R.).—A propósito de la sentencia de la Corte Marcial de Moscou, los diarios escriben que se asiste a un lento asesinato en Rusia. Stalin quiere ser el último superviviente de los compañeros de Lenin. Exige que se le compare con el sol. Los psiquiatras tienen la palabra.

"La République" hace observar que la acusación de espionaje en favor de Alemania es sencillamente insensata; pero en Rusia todo es posible. Si se acusa es verdad. Esto demuestra sencillamente que la Unión soviética nada vale: si la acusación es falsa, se debe colegir que el régimen es abominable. Pero en los dos casos, Francia no puede secundar a Rusia en estos momentos en que Stalin abrió los ojos a los franceses más ciegos.

Este anunció un veredicto de muerte contra el pacto de alianza franco-soviética.

Según noticias de Moscou, a pesar de las crueles represiones de todos los movimientos contrarios al régimen, Stalin siempre teme ser vencido y muerto. Vive constantemente en reclusión e incluso se ha negado a asistir a los funerales de su madre.

De Londres llega la noticia de que la hija de un ex-consejero de Lenin ha desaparecido misteriosamente, raptada o conducida a la Rusia soviética. A la joven se la conservará en rehén para impedir que el padre haga declaraciones acerca de las maldades de la dictadura de Stalin.

Uno de los más exaltados partidarios de la alianza franco-soviética, Pertinax, comentando la situación en Rusia, escribe en el "L'Echo de Paris", que la descracia de los jefes del Ejército rojo y las terribles acusaciones lanzadas en contra de ellos, hacen pensar las violentas discordias surgidas en el seno del Gobierno de Moscou por lo que respecta a la política extranjera.

* * *

LONDRES (E. I. A. R.).—El "Daily Telegraph" comentando la situación en Rusia, dice que el Ejército ruso tendrá necesidad de un cierto tiempo para reorganizarse. La Unión soviética deberá abstenerse de cualquier conflicto armado en tanto la moral y la confianza no se hayan restablecido en el alto mando.

El "Daily Mail" observa que la situación no ha sido nunca tan tensa y tan dramática. Stalin teme que este proceso produzca una revolución en el Palacio del Kremlin. Su íntimo colaborador, Vorociloff, se halla protegido por una fuerte guardia y por 60 funcionarios de la G. P. U. Además, se han tomado diversas disposiciones para reprimir inmediatamente cualquier tentativa de revolución que son de temer, especialmente por la condena de Tucacevsky.

* * *

RIGA.—Se confirma de Moscou el acontecimiento de haberse cambiado el destacamento militar que vigilaba el Kremlin debido al descubrimiento de un nuevo complot en el interior del Palacio que se habría capitaneado por el comandante de la guardia de Stalin, Takalun. El nuevo destacamento se halla formado por "Auli" y el mando de Gerat. Ninguno de ellos conoce una palabra de ruso. Todos hablan únicamente el georgiano. Se han organizado tres distintos tipos de salvoconductos para pasar al interior del Kremlin, en donde todas las puertas y comunicaciones son tomadas militarmente.

Stalin no se atreve ni tan solo dirigirse a su casa de campo a lo largo del Moscovar.

En el interior del Kremlin parece haberse reproducido los tiempos de Iván el Terrible.

Han sido capturadas continuamente por la radio de Riga órdenes radiotelefónicas cifradas lanzadas desde Moscou.

* * *

RIGA.—Noticias de Herbin detallan con informaciones muy precisas la situación interna soviética. Un fugitivo que ha podido escapar ha hecho a la prensa de Harvin impresionantes declaraciones acerca de la desgraciada suerte de los deportados, los cuales alcanzan algunos millones.

Muchísimos oficiales y soldados han sido detenidos y fusilados por haber escupido sobre la fotografía de Stalin. Según el fugitivo, el ejército es contrario a Stalin, porque los soldados se hallan impresionados por la triste suerte de sus familias, por cuyo motivo los más salvajes revoltosos son los soldados con permiso. Las licencias y permisos militares se han suspendido en toda la URSS.

Se confirma también que desde un misterioso aeroplano se han lanzado sobre Moscou manifiestos anti-stalianos. En la última semana las detenciones efectuadas en Moscou, alcanzan 895.

* * *

Según noticia de Londres, casi todos los periódicos se ocupan de la situación de Rusia con relación a las últimas detenciones en masa de los componentes del Ejército.

El "Daily Express" dice que tropas de asalto han partido de distintos puntos hacia Moscou con intención de reforzar la guarnición soviética y los regimientos de la G. P. U. que alcanzan más de cien mil hombres. Parece que ha sido descubierto un formidable complot contra la vida de Stalin en el que se hallaban complicados multitud de jefes del ejército ruso. Stalin ha formado un cuadrunvirato, al que ha dado orden de exterminar hasta el último de sus enemigos. La unión soviética se halla de nuevo circundada por una oleada de terror y no es posible comunicar con Moscou por hallarse interrumpidas sus líneas telefónicas.

Los directores de los teléfonos de Londres contestaban ayer a quienes solicitaban conferencia con Moscou que las comunicaciones telefónicas entre Londres y Moscou se hallaban averiadas.

Nápoles rinde honores a los cadáveres de los oficiales del "Barletta"

NAPOLES (E. I. A. R.)—La ciudadanía napolitana ha rendido solemne honor a los cadáveres de los seis oficiales de Marina, muertos a bordo de la nave "Barletta" durante el bombardeo efectuado por los aeroplanos rojos en la habia de Palma de Mallorca.

El crucero "Bolzano", llevando a bordo los restos, llegó esta mañana a Nápoles, siendo escoltado por una flotilla de cazatorpederos.

Además de las numerosas representaciones de las fuerzas armadas, organizaciones del partido y combatientes, se hallaban reunidos en la explanada del muelle Luigi Razza, S. A. el Jefe del Estado Mayor general Russo, el delegado naval español y todas las autoridades civiles y militares. Se hallaban presentes también los padres de los gloriosos fallecidos. El desembarque ha tenido lugar entre la más profunda emoción, en tanto que los escuadrones de la regia marina ejecutaban salvas de fusilería y las bandas entonaban el himno del Piave.

De la estación Central los restos gloriosos han sido destinados a sus respectivos países de origen, en donde hallarán digna sepultura.

Las maniobras soviéticas contra la paz europ a facilitan la formación de un nuevo Locarno

El ambiente de las cuatro potencias es favorable a un pacto occidental

Tras la momentánea perturbación que en el ambiente internacional se produjo a consecuencia de acontecimientos recientes, la reacción que de ellos se derivó ha sido contraria a los designios de los que las habían provocado. Existe en Europa una decidida voluntad de paz y la maniobra roja sólo ha servido para poner de manifiesto dicha voluntad y crear un clima de inteligencia y de cooperación. Las conversaciones de estos días van a dar un fruto inmediato.

Londres ha realizado grandes esfuerzos para lograr el acuerdo. La especial significación política de Neville Chamberlain respecto a Alemania y la actitud conciliadora de Von Ribbentrop lo han hecho posible. Madame Tabouis en "L'Ouvre" constata la satisfacción que han producido en Londres las corrientes de aproximación, e indica que contra ciertas previsiones, la paz en España no es cosa remota dado que una de las partes no tardará en formular proposiciones de paz. Dada la significación de extrema izquierda de Madame Tabouis, no puede darse a sus palabras otra significación que la de que Valencia está fatigada de la guerra y busca una salida a su más que delicada situación.

La U. R. S. S. no se muestra satisfecha de su eliminación de este nuevo Locarno. "Le Figaro" dice hoy: "Los rusos han hecho saber que no estaban satisfechos del acuerdo. Será interesante conocer en qué medida se hará sentir su influencia en la respuesta del Gobierno de Valencia. En todo caso, a las objeciones que se crse presentará el Comité de no intervención, no se les atribuye gran importancia. La maniobra de Moscú, prevista por nosotros se ha revelado por una carta de Maiski al Presidente del Comité de no intervención, en la cual pregunta si el Gobierno alemán informó al Comité de que el "Deutschland" formaba parte de la flota de control y por qué en el momento del incidente no se hallaba en la zona en que debía ejercer tal función. Maiski pretende que diversos incidentes de los cuales fueron víctimas navíos ingleses y franceses no han sido hasta aquí objeto de discusión en el seno del Comité de no intervención."

"L'Action Française" por su parte publica telegramas de Berlín y de Roma en los que se registra un estado de optimismo en dichos centros oficiales, y concluye: "Esto no quiere decir que Italia y Alemania se reintegren desde luego y de manera inmediata al Comité de no intervención, pero el hecho puede considerarse ya como virtualmente consumado."

Hay que examinar la situación con objetividad plena. Y constatar con satisfacción que el propósito rojo de llevar a Europa a una conflagración, en su gesto de impotencia y desespero, no ha tenido otra consecuencia que un fracaso rotundo y una reacción inversa a la esperada. Y registrar también que la eliminación de Rusia del nuevo Locarno significa una garantía más de paz europea.

PARIS (E. I. A. R.)—El ministro de Negocios Extranjeros Delbos ha hecho llegar al Foreing nota relativa al proyecto de pacto occidental.

S confirma oficiosamente que la referida nota es altamente conciliatoria y que el Gobierno francés se esfuerza en alcanzar algún beneficio de las divergencias internacionales y de la buena disposición de Roma y Berlín para reanudar las conversaciones locarnistas que fueron interrumpidas a su tiempo. Señala que las principales líneas del documento fueron fijadas en Ginebra después de las consultas entre Eden y Delbos, pero que su comunicación ha sido aplazada en espera de una otmósfera internacional favorable.

"El Excelsior", en un artículo dedicado a este asunto, dice que la deliberación para una nueva Locarno debería entrar en un extenso plan de conversaciones directas entre las cuatro potencias interesadas.

CHILE SE NIEGA A RECONOCER LOS SOVIETS

La agencia Havas ha circulado el siguiente telegrama:

"SANTIAGO DE CHILE 10 de junio.—La Cámara ha rechazado el proyecto de reconocimiento del Gobierno de la U. R. S. S. por 43 votos contra 35."

Recordemos que hace pocos años Chile sufrió una gran convulsión revolucionaria. Y ha sacado de ella una eficaz lección. La América latina defiende sus tradiciones. Ayer era el Brasil, luego Uruguay, hoy Chile, los países que niegan a la U. R. S. S. el derecho a la infiltración perturbadora.

Suscripción para erigir un monumento a Mola en Ceuta

La dotación del "Lauria" la encabeza con 500 pesetas

SALAMANCA.—La dotación del cañonero "Lauria" ha encabezado con 500 pesetas la suscripción abierta por el diario "El Faro", de Ceuta, con destino a erigir en Ceuta un monumento al glorioso general Mola.

Este rasgo de los marineros españoles merece destacarse para que se vea que la Armada se asocia de todo corazón al dolor de los ejércitos de tierra por la desaparición del valeroso Caudillo.

Miaja ordena la salida de Madrid de mujeres y niños

Nadie-dice-opondrá resistencia a ésta orden

SALAMANCA. — Miaja ha ordenado la evacuación de Madrid con la siguiente orden:

José Miaja, Jefe del Ejército del Centro, encargado del orden público y del Gobierno civil de Madrid, hago saber:

Que ante necesidades de la guerra y para evitar se produzcan más víctimas inocentes por bombardeos artillería rebelde, se han dictado órdenes oportunas para que se proceda a la evacuación de mujeres y niños de la capital. Nadie, bajo ningún concepto, opondrá resistencia a esta orden dictada para el bien de la población civil, que tantos momentos difíciles ha atravesado por los bombardeos de la artillería de los rebeldes.

También ha dictado un bando ordenando a los porteros remitir listas de la evacuación.

Algunas radios francesas, partidarias de los marxistas, hablaban ayer de la huída de los separatistas y de la inminente caída de Bilbao

(Charla del general Queipo de Llano)

SEVILLA, 14.—El general Queipo de Llano pronunció esta noche su charla habitual por el micrófono de la emisora local.

Comprendiendo la ansiedad de mis oyentes por conocer las noticias de Bilbao—comenzó diciendo—estuve esperando el parte, pero como aún no ha llegado a mi poder, me decido a empezar la charla. No puedo, pues, dar por el momento ninguna noticia sobre las operaciones del día.

Así, no tengo más remedio que recurrir a mis acostumbrados comentarios.

Seguidamente el general recuerda la actuación de Aguirrechu desde que empezó la guerra y se proclamó presidente de la "república" de Euzkadi; sus bravuconadas, los anuncios de que iba a tomar Vitoria y a ganar la guerra, sus salidas montado en el caballo blanco, etç. A pesar de todo esto, en cuanto nuestras tropas llegaron a la segunda línea del cinturón de Bilbao, Aguirrechu y sus secuaces echaron a correr con dirección a Santander.

La radio de Bilbao no dice nada. Me figuro—observa el general—que los locutores también habrán salido corriendo sin tiempo para llevarse consigo los aparatos.

Algunas radios extranjeras, las que simpatizaban con los marxistas, les están haciendo traición. La de San Juan de Luz, por ejemplo, habla de la espantosa derrota de los rojos y separatistas, describe su huida y da como inminente la caída de Bilbao. ¡Quién iba a pensar que una radio francesa había de decir la verdad!

En este momento, el general recibe el boletín informativo de Salamanca y lee la parte correspondiente al frente de Vizcaya. Añade a continuación que dos periodistas extranjeros que han asistido a la guerra europea y a la de Abisinia han manifestado que nunca vieron soldados más valientes que los españoles .

El Canallero, en unas manifestaciones a un periodista, le ha dicho que la guerra terminará muy pronto, antes de lo que se piensa y con el completo triunfo del Ejército del "pueblo".

El "ministro" de Instrucción pública de la Generalidad ha anunciado que en el próximo curso se inaugurará una cátedra de antifascismo para que lo estudien y aprendan los jóvenes. Yo creo—dice el general—que cuando llegue la época de empezar el curso ya no habrá clase ni profesores.

Refiere luego el señor Queipo de Llano que una comisión de la CNT y de la FAI fué a la Generalidad y presentó una protesta—textual—"contra la bestialidad del general Pozas en la represión de los anarcosindicalistas". También pidieron materias primas para la fabricación de sus productos.

Mi querido amigo Miaja se está hinchando de honores. Le han nombrado hijo predilecto de Madrid ¡Hijo mío!... Y Gobernador civi lde Madrid. Y... no, no digo caballero: tio gran cruz de San Fernando.

Ha sido apresado el "Pharos" que traia aeroplanos y fusiles rusos

Tambien fuè capturado en el Cantábrico otro buque rojo

SALAMANCA.—La Agencia Radio informa que barcos de guerra nacionales que ejercen el bloqueo en la costa cantábrica han apresado al vapor "Pharos", que ostentaba pabellón griego, a unos ochenta kilómetros de la costa vasca, y lo han conducido al puerto de Bermeo.

El "Pharos" venía de Leningrado y llevaba aeroplanos y fusiles de procedencia soviética.

Otro barco, cuya identidad se desconoce, fué apresado también por los barcos nacionales a unos 126 kilómetros de la costa y conducido al puerto de Pasajes.

El acuerdo sobre la seguridad de las flotas, firmado

LONDRES, 14.—Está ya firmado el acuerdo entre Inglaterra, Alemania, Francia e Italia sobre la seguridad de las flotas que ejerzan el control en aguas españolas.

Mañana, martes, será comunicado este acuerdo a Salamanca y Valencia.

También se dará cuenta del mismo al Comité de no intervención por si algún miembro de dicho organismo desea formular alguna observación. Desde luego, ni Salamanca ni Valencia podrán hacer objecciones al acuerdo.

Parece ser que el control será realizado con el mayor carácter de internacional, es decir, que la agresión cometida contra un buque será considerada como ataque a las cuatro potencias, sin perjuicio de que los navíos ejerciten el derecho de legítima defensa.