El Ideal Gallego

EL TIEMPO.—Estado general: Las bajas presiones forman un mínimo en el Atlántico al NO. de Irlanda y otro sobre Islandia. Las altas se encuentran sobre Finlandia.
Tiempo probable: Vientos fuertes del tercer cuadrante. Nuboso, cubierto, algunos chubascos, y marejadilla.
Temperatura: máxima, 23'8, y mínima, 16'0.

La Coruña.-Año XXIII.—Núm. 6.182 — SABADO, 26 AGOSTO DE 1939 — Avenida de Rubine, 10. Tf.º Dirección y Redacción 1177. Administración 1542

HITLER, APLAZA LOS ACTOS DE TANNENBERG

AYER FUE VISITADO NUEVAMENTE POR EL EMBAJADOR BRITANICO

También recibió a los de Francia, Italia y Japón

Von Ribbentrop envió un mensaje al Presidente de Polonia

Von Papen, recibido por el Jefe del Estado de Turquía

BERLIN, 25.—Se anuncia oficialmente que la ceremonia que iba a celebrarse el domingo para conmemorar el 25 aniversario de la batalla de Tannenberg y en la que el Führer iba a pronunciar un discurso, ha sido aplazada en vista de la tensión internacional.

UN MENSAJE DE VON RIBBENTROP

VARSOVIA, 25.—El presidente de la república polaca ha recibido un mensaje personal de Von Ribbentrop, por medio del embajador alemán, al que contestará personalmente el Jefe del Estado.

LOS CUATRO PUNTOS QUE VARSOVIA CONSIDERA INTANGIBLES

VARSOVIA, 25.—El órgano semioficial polaco dice que cualquiera de los cuatro actos siguientes justificarán al gobierno de Varsovia a adoptar las más graves resoluciones:

Primero: Si se intenta incorporar Dantzig al Reich.

Segundo: Si se excluye Dantzig del territorio aduanero de Polonia.

Tercero: Si los privilegios concedidos a Polonia en la ciudad libre se le arrebatan de plano, bajo el control de una tercera nación.

Y cuarto: Si los polacos residentes en Dantzig son privados del derecho de su desenvolvimiento nacional.

Añade el periódico que el nombramiento de Forster como jefe del Estado se estudiará por el gobierno si constituye violación de los derechos de Polonia. Esto no podrá ser determinado hasta que se conozca el texto de lo que se considera modificación del estatuto de Dantzig.

ACTIVIDAD DIPLOMATICA EN TURQUIA

ESTAMBUL, 25.—El ministro turco de Negocios Extranjeros ha tenido una larga conferencia con el embajador de Alemania en Ankara, von Papen.

Sucesivamente el ministro recibió al embajador inglés, al francés, a los ministros de Grecia y Polonia.

El Presidente de la República, general Inonu, después de asistir a un consejillo de ministros, recibió al nuevo embajador turco en Berlín, cuyo diplomático se prepara a salir con destino a la capital del Reich.

EL GOBIERNO RUMANO LLAMA A SU EMBAJADOR EN TURQUIA

BUCAREST, 25.—El Gobierno ha llamado urgentemente al embajador rumano en Ankara. El diplomático emprendió el viaje en avión.

OTRA CONFERENCIA DE HENDERSON CON HITLER

LONDRES, 25.—El embajador de la Gran Bretaña en Alemania, sir Neville Henderson, ha celebrado hoy una conversación con Adolfo Hitler.

Mañana, sábado, el embajador vendrá a Londres para conferenciar con lord Halifax.

Se dice que la entrevista fué solicitada por el Canciller del Reich.

También comunican de Berlín que Hitler ha recibido a los embajadores de Francia, Italia y Japón.

JAPON SE DESENTIENDE DE LA POLITICA EUROPEA

TOKIO, 25.— Oficialmente se anuncia que el Gabinete de los cinco ha decidido renunciar a fijar su política en relación con Europa y no actuar en el sentido de reforzar el pacto antikomintern.

La política de independencia que se habrá de seguir, será fijada más adelante.—(EFE).

UNA PROVOCACION CONTRA POLONIA

VARSOVIA, 25.—La agencia Pat publica una nota oficiosa en la que se declara que el nombramiento de Alberto Forster como Jefe del Estado de Dantzig constituye una provocación desprovista de todo derecho.

Declara también que Polonia no tiene intenciones agresivas sobre la Ciudad Libre.—(EFE).

¿Un claro en el horizonte?

¿Un claro en el horizonte cargado de nubarrones? Por lo menos, un compás de espera, una jornada que pasa sin que haya comenzado el trágico lenguaje de las armas. Ciertamente que los preparativos bélicos continúan y que centenares de miles de hombres viven ya la dureza de las trincheras. Es una triste y agobiadora verdad que vivimos horas gravísimas y que el menor incidente sería la cerilla arrojada sobre el montón de pólvora.

Pero la humanidad quiere paz, ansía la paz y, ahora que siente el temor de perderlá, la ama y defiende con una vehemencia tal que vencerá sin duda en esta nueva batalla. Paz, paz, paz, clama el mundo. Queremos la paz afirman los presuntos bandos contendientes. Hay que salvar la paz, dicen en sus discursos todos los hombres de Estado. Una sola palabra cruza, como en un radiograma angustioso, los ámbitos del mundo: paz.

No se discuten los derechos de este o aquel pueblo. No se trata de si éste o aquél tienen la razón en los problemas que son origen de la guerra. Lo primero, paz; que se enfunden las armas, que la terrible palabra no se pronuncie... Y luego utilícense los caminos de las conversaciones y de la inteligencia, agotando hasta el máximo la capacidad del sacrificio. Que nadie lance al viento (como, acaso imprudentemente, lo han hecho Chamberlain y Daladier en sus recientes discursos) la palabra honor. Es un vocablo lleno de sortilegio, que arrastra, que empuja y que pone la pasión al rojo. Que nadie, temerariamente, roce el sentido del honor de otro pueblo. No; no es ese el camino. El camino es otro. El de renunciar todos, en parte, a lo que consideran su derecho. El de apaciguar, en lugar de avivar, las pasiones nacionales.

La paz. La paz sobre todo. "NADA SE PIERDE CON LA PAZ. TODO ESTARA PERDIDO CON LA GUERRA", decía el Santo Padre en el llamamiento que conmovió al mundo en la tarde del jueves. *"Libremos a esta vieja Europa de una nueva catástrofe"*. He aquí el supremo deber de los hombres sobre quienes pesan los destinos del mundo. La voz del Padre común, voz sagrada que habla en nombre de su aterrada grey; voz exenta del contagio de las pasiones humanas. El requerimiento del Rey de Bélgica, la nación que sufrió, como ninguna otra, los horrendos martirios de la Gran Guerra. El clamor, en fin, de millones y millones de seres que viven ya momentos angustiosos, debe ser oída por quienes tienen en sus manos los medios para evitar esta nueva locura.

¿Sucederá así? Hoy tenemos más esperanzas que ayer. Una lucecita—débil sí—aparece sobre el horizonte sombrío. ¿Habrá negociaciones? ¿Se evitará el estruendo de las armas? Acaso. Por de pronto Hitler aplaza los actos de Tannenberg y su anunciado discurso. En Londres y París no se cierra totalmente el camino a las conversaciones. Se pide la intervención del Duce, el hombre que salvó la paz en otro momento decisivo.

¿Ha emprendido el vuelo alguna nueva paloma mensajera de la paz? ¿Deseos e ilusiones nuestras? En fin: algo ha surgido en el ambiente europeo que al menos no cierra nuestro corazón a la esperanza. ¡Así sea!

Hitler conferencia con los jefes de las fuerzas armadas

Holanda cierra sus puertos a los navíos extranjeros

BERLIN, 25. — A mediodía el Führer recibió a Goering, von Brauschitsch y Almirante Reader, jefes supremos de las fuerzas del Aire, Terrestres y Navales del Reich con los cuales Hitler celebró una larga conferencia.

Hoy no se registró animación extraordinaria en el barrio de los Ministerios.—(EFE).

✦ ✦

LA HAYA 25.—El Gobierno holandés ha prohibido esta noche la entrada en los puertos holandeses a los buques de guerra extranjeros, así como la navegación por aguas holandesas en Europa.

Cinco muertos y cuarenta heridos en una explosión en Daventry

El atentado se atribuye a los republicanos irlandeses

LONDRES, 25. — Un nuevo acto de terrorismo, achacado al partido republicano irlanlés ha ocasionado cinco muertos y más de 40 heridos. En la ciudad de Daventry y en su calle principal hubo una formidable explosión, que ocasionó la rotura de millares de cristales de ventanas y escaparates. Los trozos cayeron a la vía pública, teniendo que ser interrumpida la circulación.

Después de la explosión fueron detenidas tres personas, entre ellas una mujer.

"Los problemas que perturban la tranquilidad del mundo, pueden ser resueltos por negociaciones pacíficas"

"Francia considera necesario cumplir sus compromisos con otros países"

Daladier se dirigió ayer por la radio a los franceses

PARIS, 25. — El Presidente del Consejo, Daladier, se ha dirigido hoy desde el micrófono al pueblo francés y a todo el mundo. Daladier ha dicho:

Quiero dirigirme en estos instantes al pueblo francés, porque considero necesario en estos momentos graves en que vivimos estar en contacto con él y darle cuenta de los actos de carácter internacional a que he asistido. Todas las conferencias que hemos celebrado no han tenido otro objeto que conseguir que no se pierda la paz. En efecto, sólo perseguimos el fin de derrotar la guerra, y lo deseamos por amor a la paz y a patria, y he hecho cuanto me ha sido posible para ello. Afirmo ahora que no pediremos lo más mínimo que no signifique este pensamiento de la paz. Por eso me dirijo a todos los hombres responsables y de buena voluntad para decirles que los problemas que actualmente perturban la tranquilidad de esta parte del mundo pueden ser resueltos por negociaciones pacíficas y amistosas. Esta afirmación no es únicamente mía, sino que la comparten otras personalidades.

¿Por qué ha de ser una amenaza de guerra la cuestión de Dantzig? Sencillamente porque esa cuestión se planteó bajo la amenaza de la fuerza. Porque esa cuestión no es solamente un principio de reivindicación, sino que quiere tener más amplios horizontes. Para nadie es un secreto que la libertad y la vida de Polonia están amenazadas. Estas libertades son la existencia de 33 millones de almas. Además constituye el destino de otros pueblos de Europa y también se envuelve el destino de nuestra Francia. Si retrocedemos en esta ocasión; si en estos momentos no obramos con la firmeza y energía que exigen las circunstancias y renunciamos a la palabra de honor comprometida, nos hallaríamos sin palabra y sin honor y los demás pueblos de Europa tendrían derecho a ponerse en contra nuestra; viviríamos, en fin, en un desprestigio que amenazaría la libertad de Francia más de lo que hoy está amenazada. Francia considera necesario cumplir sus compromisos con otros países, que, como nosotros, sienten la necesidad de defender los ideales humanos.

Por eso iniciamos las negociaciones con la Unión Soviética, de acuerdo con la Gran Bretaña. Toda su preparación, toda nuestra obra en estas negociaciones, nos daban la sensación de que nuestra labor iba a ser coronada con el éxito.

Creímos nuestro esfuerzo beneficioso, pero bruscamente las negociaciones quedaron cortadas con un pacto extraño en el que Rusia se une a Alemania, dos países que no hicieron otra cosa que amenazarse. Acaso temieran una agresión mútua, pero eso no puede permanecer en las circunstancias de su conclusión y los términos en que aparecen redactados sus artículos indica claramente que ahora más que nunca es cuando hay que temer una agresión contra Francia y contra los países amigos de Francia.

Desde diferentes países se hacen llamamientos en favor de la paz. El jefe supremo de la Iglesia católica ha pedido ayer que los pueblos se unan y que se consolide la fraternidad entre los cristianos. El presidente Roosevelt ha hecho con energía y coraje una propuesta conciliatoria, ofreciéndose con desinterés para un arbitraje. El rey de los belgas, jefe de un país que conoció los mayores sacrificios y reveses durante la guerra mundial se ha expresado generosamente, aconsejando la paz a los pueblos y a los gobernantes. A tales llamamientos responde Francia ofreciendo sus esfuerzos y desinterés para la paz.

En los momentos actuales resalta la admirable actitud del pueblo polaco, firme y sereno, que puede servir de ejemplo a otros pueblos. Por el honor de ese pueblo, por su bienestar y porque subsista la Gran Bretaña ha unido sus esfuerzos y con ellos los de Francia, firmes en un solo bloque, que se halla decidido a defender la paz.

Espero que podrán vencerse las dificultades que se presenten y que nuestros esfuerzos terminen por triunfar. Si los esfuerzos que se realizan no bastan, Francia sabrá cumplir su deber. Estoy convencido de que todos esos centenares de miles de hombres que se han incorporado a sus regimientos, respondiendo cordialmente al llamamiento del Gobierno, han ido en silencio pero llenos de las virtudes patrióticas y convencidos de que forman parte de un pueblo que como ningún otro sabe afrontar serenamente los peligros de la guerra. El pueblo francés luchará para impedir que se instaure el imperio de la violencia; luchará por la implantación de la justicia.

Franceses y francesas: de sobra sé que no tengo que exhortaros para el cumplimiento de vuestro deber, porque todos estáis dispuestos a luchar por el bien de la patria.

El Caudillo preside un importante Consejo de Ministros

Se estudian medidas para mejorar el problema de las subsistencias.---Van a ser mejorados el Retiro Obrero y el Subsidio Familiar.---Juntas del Paro en todas las provincias.

Hoy será publicada una combinación de gobernadores

BURGOS 25.—Bajo la presidencia del Caudillo se ha celebrado hoy Consejo de Ministros. Fué facilitada la siguiente referencia oficial:

El Consejo de Ministros ha examinado la situación política de Europa.

El Gobierno que ha devuelto al pueblo el pan blanco se ocupa activamente de todos los problemas relacionados con las subsistencias, cuya situación general espera mejorar.

Se ha aprobado un aumento de jornal a los ferroviarios, cuyos haberes anuales no sean superiores a cuatro mil pesetas.

Ha examinado también el Consejo las directrices de importantes decretos para mejorar el retiro obrero y aumentar el subsidio familiar. Con el mismo propósito de índole social el Caudillo ha llevado al Consejo una ley por virtud de la cual el Estado tiene un gesto de reparación para todos aquellos funcionarios que en la zona roja fueron separados de sus empleos y les concede el sueldo entero.

También ha sido aprobada una Ley creando Juntas del paro en todas las provincias de España.

Por otra Ley se exige la aprobación del Gobierno para todos los nombramientos de consejeros, directores, gerentes, o quienes con otra denominación hagan sus veces, de las sociedades anónimas.

PROVISION Dp DESTINOS

Por otra Ley se reglamenta la provisión de destinos en los Cuerpos de la Administraión, estableciendo amplios porcentajes para turnos restringidos en las oposiciones a los distintos Cuerpos de la Administración, en favor de los excombatientes, los mutilados y los ex cautivos.

También ha sido aprobada otra Ley con la misma finalidad para cubrir las vacantes de las empresas privadas, con igual preferencia a favor de los ex-combatientes.

Ha sido aprobada la Ley para el fomento del patrimonio forestal, y un Decreto estableciendo imposiciones a favor de la repoblación forestal.

Por un Decreto se autoriza al ministro de Obras Públicas para continuar los trabajos de electrificación de las líneas de Madrid a Avila y a Segovia; y por otro del Ministerio se aprueba el Reglamento para los Consejos directivos de las Compañías de ferrocarriles.

Se han acordado, asimismo, decretos del Ministerio de la Gobernación por los que se determina la competencia y funcionamiento del Patronato de reconstrucción de Peñaranda de Bracamonte; se crean los Consejos de Vigilancia y Administración de los servicios de la Caja Postal de Ahorros, y se establec la situación de excedencia forzosa para los funcionarios del Cuerpo de Investigación y Vigilancia que no reunan las condiciones necesarias para desempeñar servicio activo.

También se han aprobado los Estatutos por los que ha de regirse la mancomunidad formada por los Ayuntamientos de Maracena, Pulianas y Pulianillas, para el abastecimiento de aguas potables.

Se aprobaron diversos proyectos del Ministerio de Hacienda en relación con los estudios preparatorios de la liquidación del régimen de bloqueo, entrada de fondos públicos españoles procedentes del extranjero, publicidad de los cambios sobre títulos, levantamiento de las trabas que hasta el presente regían en materia de depósitos bancarios y sobre valores y autorización administrativa de determinados actos de las sociedades anónimas, canje extraordinario de billetes legítimos y unificación de las ramas de divisas y comercio exterior; expedientes de crédito y distribución de fondos del mes.

Ha sido aprobada una Orden del ministerio de Educación Nacional que se refiere a obras para servicios de aquel ministerio. Por otra Orden se aprueban las bases para el concurso del Libro escolar. Se crea la Dirección general de Archivos y Bibliotecas y, finalmente, ha sido prorrogado el plazo para el ejercicio de los derechos concedidos contra las resoluciones dictadas por funcionarios del orden judicial al servicio de la dominación roja. Se han aprobado también diversos expedientes de libertad condicional.

NOMBRAMIENTOS

En el Consejo de ministros se han acordado los siguientes nombramientos de altos cargos y personal:

Subsecretario de Prensa y Propaganda, don José María Alfaro

Director general de Beneficencia y Obras sociales, don Manuel Martínez Tena.

Director general de Bellas Artes, don Juan Contreras y López de Ayala.

Director general de Archivos y Bibliotecas, don Miguel Artigas.

Director general de Registros y Notariado, el catedrático don Ignacio de Caso.

Director general de Comercio y Política Arancelaria, don Pedro Solís.

Director General de Industria, don Juan de Alarcón.

Director general de Agricultura, al jefe del servicio Nacional del trigo, señor Goitia.

Director general de Previsión Social, don Fernando Camacho Baños

Presidente del Consejo de Obras Públias, don José Rodríguez de Vera

Ha sido aprobada también una combinación de gobernadores que se publicará mañana y que afecta a once provincias.

Roosevelt dirige un mensaje a Hitler y otro al Presidente de Polonia

Pidiéndoles que entablen negociaciones directas y eviten la guerra

WASHINGTON 25.—El Presidente Roosevelt ha dirigido un mensaje a Hitler y otro al Presidente de Polonia, Mosciski, haciéndoles un llamamiento para que eviten la guerra. De ambos mensajes son párrafos importantes los que siguen:

A Hitler le dice que, como conductor de una gran nación, tiene en sus manos la facultad de poder evitar una guerra espantosa y le pide que libre a los pueblos de esta espantosa catástrofe y se disponga con buena voluntad a una inteligencia para resolver los problemas pendientes. Expone que podría estipularse un acuerdo con Polonia por uno de estos tres métodos:

Primero.—Por medio de negociaciones directas.

Segundo.—Aceptando un arbitraje imparcial.

Tercero.—Podría actuar de árbitro una de las Repúblicas americanas, cualquiera que fuese, ya que todas se hallan libres de compromisos políticos en Europa.

Si Alemania y Polonia estuvieran conformes con someterse a una de estas alternativas para resolver sus divergencias, habrían de comprometerse previamente a aceptar y cumplir el fallo que se dictase y también a respetar la independencia y la libertad de los países mientras no recayese sentencia.

El llamamiento al Presidente de Polonia contiene las mismas propuestas que el hecho al Canciller del Reich.

Roosevelt termina sus mensajes diciendo que, en nombre de los Estados Unidos, no dejará de continuar ejerciendo toda su influencia para que en el mundo reine la paz.

Italia ha llamado a filas otras dos quintas

Actualmente tiene sobre las armas 1.600.000 hombres

ROMA, 25.—Las quintas de 1903 y 1913 han sido llamadas a filas para el 3 de septiembre próximo.

Con este nuevo llamamiento estarán sobre las armas seis quintas completas.

Se hace notar que los efectivos de la Marina y de la Aviación están casi completos.

Además, han sido movilizados 35 batallones de la milicia fascista.

Esta medida es de precaución y no de extrema urgencia, pues los llamados no tendrán que presentarse hasta el 3 de septiembre. Esto demuestra que los Gobiernos del Eje no tienen intención de precipitar los acontecimientos y que las relaciones germano-polacas no tomarán un curso definitivo hasta acaso el Congreso de Nurenberg.

Italia tiene actualmente en filas 1.600.000 hombres, a los que hay que agregar los 35.000 voluntarios de la milicia.

Parece que el Gobierno italiano está en condiciones de poder llamar rápidamente a otros reemplazos, lo que aumentaría en 800.000 hombres más el número de los que ya están sobre las armas.

Auxilio Social viene

a dar al pueblo lo que es del pueblo sin que nadie tenga que verse obligado a dar las gracias.

A lograr fundar en España UNA ENTERA HERMANDAD: trabazón generosa del hombre con el hombre, del pueblo con el pueblo ,de las clases entre sí.

Dantzig, la ciudad que atrae las miradas del mundo entero. He aquí la desembocadura del Vistula y la ciudad libre de Dantzig.

LA PATRIA NECESITA TU ORO; ENTRÉGASELO.

AYER

Otro día gris, con el clásico toldo de nubes que apenas dejó ver el sol. ¡Y menos mal que no llovió!...

No necesitan proclamarlo las radios de todo el mundo; sin salir de este rincón peninsular podemos comprobar cuán recargada está la atmósfera y cómo las nubes oscuras asoman en el horizonte.

Como en las alturas, fué también día gris a ras de nuestro asfalto urbano.

En el vivir oficial, sesión de la Comisión gestora provincial, en lo que se adoptaron los numerosos acuerdos que se consignan en la información correspondiente.

Y en sucesos, nada de importancia, afortunadamente.

NUESTRA SOCIEDAD

PETICION DE MANO

En Valladolid ha sido pedida la mano de la distinguida señorita coruñesa Mari Celi Torón Yordi, hija del teniente coronel de Caballería don Luis Torón Morales, para el teniente de Artillería don Francisco Javier Garicano Goñi, perteneciente a una calificada familia navarra que reside en esta capital.

Hizo la petición el capitán del Cuerpo Jurídico don Tomás Garicano Goñi, hermano del novio, en representación de su padre, don Pedro Garicano Huidobro.

Felicitamos afectuosamente a los prometidos y a sus respectivos deudos.

Ayer, a las ocho de la mañana, en la iglesia parroquial de San Nicolás, se celebró la boda de la señorita María de los Angeles Viñes Martínez y el teniente de Infantería don Madín Rodríguez Rosón.

Fueron padrinos la señorita María

NIÑOS ROBUSTOS CON — FOSFATINA CORSO

Martínez Urioste y don Antonio González Rosón, tío del novio. Como testigos por parte de la novia actuaron: don José Viñes Gilmet, don Jesús Guitián Fariña, don Miguel Lens Alonso y don Angel Díaz Grande, y por el novio, don Rafael Alvarez Arenosa, don Luis Grandío Seijas, don Manuel Pardo y Pardo y el médico militar don Francisco Cid.

Como invitados asistieron las siguientes familias: Rodríguez Paz (don Manuel), González Rosón, Lens Alonso, Martínez Urioste, Díaz Grande, Díaz Rey, Guitián Fariña, Viñes Gilmet (don José), Fernández Cid, Pardo y Pardo, Español (don Justo), Aler Tárrago, Aler Martínez, López Companioni, Boedo López Rúa, Salazar, Rilo, Sarmiento, señoritas de Casares, de Fer-

EL MEJOR ALIMENTO — FOSFATINA CORSO

nández Vega, Rey, Moretón, Fernández Conde, Tomé, Mitchell, Peña, y algunas más que sentimos no recordar.

Después del lunch en el Atlántico Hotel, los novios salieron para una finca de los alrededores, desde donde emprenderán su viaje nupcial.

VIAJEROS

Salieron para Cuntis, don Juan Mesa Ramos y su esposa doña Aurora la Riva.

—Ayer llegaron a esta ciudad y hoy regresarán a Santiago doña María Ladrón de Guevara de Seijas y su hija Marujita.

—Regresó de Betanzos con su hija doña María Castro Caruncho de Nava.

—Salieron para Arteijo, las señoritas de Suárez Frige.

—Se hallan veraneando en su pazo de Lobios (Orense), la señora viuda de Vázquez Gulías (don Daniel) y sus hijos.

—Regresaron a La Coruña el general Bosch y su esposa doña Jesusa Bolx.

—Mañana regresará a Málaga, después de haber permanecido una temporada en esta capital, doña Isabel de Orellana y Jasoe de Schneider von Duve. La acompañará su tía doña Emilia Jasoe Mossoso, viuda de Vadell.

—Ha regresado a La Coruña, después de una ausencia de varios días, don Jesús Babío Callefa.

LEED Y PROPAGAD EL IDEAL GALLEGO

Aguas de La Coruña S. A.

AVISO

Nuevamente se ve esta Sociedad obligada a suspender el servicio público de agua, a partir de mañana, domingo, durante la noche y en la forma acostumbrada, durante los días precisos para recuperar el volumen de agua indispensable en su depósito regulador.

La Empresa se complace en anunciar que las obras de la nueva concesión, están muy adelantadas.

La Coruña, 26 de Agosto de 1939. Año de la Victoria.

Preces por la paz mundial

De nuevo se cierne sobre el mundo el terrible azote de la guerra.

De nuevo los Estados caminan a la desolación y a la muerte.

"Pío XII pide la paz angustiosamente", y termina su alocución "instando a todos los corazones a elevar a Dios sus plegarias para que nos libre de una guerra, que destruiría la civilización y llenaría de huérfanos millones de hogares".

Católico: hombre, mujer o niño: Tu deber en estos graves momentos es pedir, en unión de tus hermanos, que Dios tenga misericordia de todos y hasta cambiar el cauce de los acontecimientos.

Unámonos en nuestras plegarias y acudamos a la iglesia de San Jorge para rezar allí reunidos ante Jesús Sacramentado el próximo domingo, como lo hemos hecho en análogas ocasiones. S. D. M. permanecerá expuesta desde la una de la tarde hasta las ocho de la noche.

No faltes.
Tu conciencia te lo impone.
El Papa te lo ruega.
Jesucristo lo espera de tí.

Sucesos

UN NIÑO ATROPELLADO POR UN AUTO

En el Parrote fué atropellado ayer por un auto al mediodía, el niño de diez años Jesús Fernández Fernández, de 10 años, que habita en la calle Real número 24.

Conducido a la Casa de Socorro del Hospital, el médico de guardia don Urbano Losada, ayudado por el practicante don Jesús Quián le apreciaron las siguientes lesiones: contusiones, erosiones y equimosis en distintas partes del cuerpo de pronóstico reservado.

OTRO MORDISCO MAS

Mercedes Segade Vázquez, del lugar de Loureiro, fué mordida por un perro en la pierna derecha. Se le curó la herida en la Casa de Socorro del Hospital.

POR ACCIDENTE PIERDE UNA UÑA

A María González Rey, de 20 años, de Atocha Alta, le cayó un cacharro, cuando estaba en su casa, sobre la mano derecha perdiendo la uña del dedo índice. Fué curado en la Casa de Socorro del Hospital.

LESIONADOS EN ACCIDENTES CASUALES

En la Casa de Socorro del Hospital fueron asistidos los siguientes lesionados en accidentes casuales:

José Iglesias Muiños, Torre, 5, contusiones en ambos antebrazos y herida en la región ripotenar derecha; María Meilán Cacheiro, de Parque, 10, herida de cuatro centímetros en cara plantar del pie derecho; Manuel Manteiga Manteiga, de Montiño 20, puntura cara plantar de pie derecho; Roberto Casal, Ramón de Cueto 11, luxación hombro izquierdo; Marcial López Fernández, de Sinagoga 12, herida contusa antebrazo derecho; José Lorenzo, de Plaza de España, 16, puntura planta pie izquierdo; Antonia Fraga Sebastián, de Marconi, 24, herida contusa en el dorso del pie izquierdo y Dolores Bujía, de Santo Tomás 28, de herida incisa de la mano derecha.

Dora Canciedo, de Orzán 139, herida contusa en la región frontal.

Estrella Otero, de Estrella 25 primero, fué mordida ayer por un gato en la pierna izquierda.

LESIONADOS POR ACCIDENTES DEL TRABAJO

Manuel Dios Rial, de la Gaiteira letra A, magullamiento con pérdida de uña en el dedo gordo del pie derecho por caída de un hierro trabajando en su oficio de herrero; Manuel Gestal, de Orzán 17, herida inciso contusa en mano izquierda trabajando en su oficio.

ACCIDENTE DE AUTO

Cuando José Añón Rodríguez, de los Castros, 17, iba conduciendo una camioneta en busca de harina, tuvo la desgracia de perder la dirección tropezar en un poste y salir contra el parabrisas.

Conducido a la Casa de Socorro de Santa Lucía, el médico de guardia señor Torrado le apreció una herida contusa que interesa las partes blandas de la región frontal, que calificó de leve, salvo complicaciones.

Los envíos por ferrocarril

Nos comunican que a partir de mañana no se admitirán a la facturación expediciones de grande ni de pequeña velocidad, en cuyas declaraciones no se haga constar con toda claridad el nombre, apellidos y domicilio del remitente, ya que ello tiende a que puedan surtir efectos los avisos que las estaciones pasan a las Cámaras de Comercio, por aquellas expediciones que se encuentran pendientes de recogida por sus destinatarios.

El próximo día 30 se hará entrega a los hijos del comandante Barja de la insignia de la Medalla Militar que les regalan las Diputaciones gallegas

Otros acuerdos de la Gestora provincial en su sesión de ayer

Bajo la presidencia del señor Barcia Goyanes, y con asistencia de los señores Romay, Trillo, Rodríguez Rey, Casares Aler, Montenegro, García de Dios y Botana, celebró ayer tarde sesión ordinaria la Comisión gestora de la Diputación provincial.

Aprobada el acta de la anterior, se acordó señalar para las sesiones del próximo mes de septiembre las fechas del 5, 15 y 25.

Enterada la Corporación de un escrito del subsecretario de Gobernación, invitando a una reunión que habrá de celebrarse en Burgos el día 29 de este mes para tratar de la coordinación entre el Servicio de identificación y el del impuesto de Cédulas personales, se facultó a la Presidencia para que designe representante, a quien acompañarán dos funcionarios técnicos.

Se aprobó la adjudicación definitiva de las obras de reparación del camino vecinal de la Esclavitud a los Angeles y sustitución del pontón Xisto.

Se designó al gestor señor Casares Aler para asistir a las subastas de las obras de conservación de los grupos de carreteras provinciales Noya y Riveira, Betanzos e Irijoa, Carballo a Portomouro y La Coruña.

Se aprobó instancia del contratista de la carretera provincial de Santiago a Santa Comba, en súplica de autorización para el endoso de certificaciones de obra al Banco Pastor.

Fueron también aprobadas: certificación número 1 del camino vecinal de Sigüeiro en la carretera de La Coruña a Pontevedra a Moar; certificación número 3 de las del primer trozo de la carretera de Santiago a Santa Comba y certificación número 3 de las del grupo de caminos de Betanzos.

Pasó a la Comisión de Hacienda oficio de la superiora de la Casa-Cuna de El Ferrol del Caudillo, interesando se aumente la consignación para manutención de expósitos internos.

Se resolvió subvencionar con 300 pesetas a la Sección Administrativa de Primera Enseñanza de esta provincia para premiar los mejores trabajos que se presenten en los cursillos de Orientación y Perfeccionamiento del Magisterio que habrán de celebrarse en la primera quincena del próximo mes de septiembre; y con 250 pesetas al párroco de San Juan de Pravio, para reponer los ornamentos e imágenes de aquella iglesia parroquial, incendiada totalmente por las hordas marxistas en julio de 1936.

Se aprobó instancia de Guillermo Vázquez Rúa, solicitando que, por haber sido licenciado, se le reintegre al puesto de auxiliar de carreteras provinciales.

También fué aprobada propuesta de nombramiento de peón de carreteras provinciales a favor del Caballero mutilado don Manuel Blanco Ponte.

Igualmente se dió aprobación a varias cuentas de gastos por diferentes conceptos.

Fuera del orden del día se nombró peón de carreteras provinciales al Caballero mutilado don Ramón Villanuste Suárez.

Quedó sobre la mesa proyecto de Presupuesto Extraordinario.

Por último se resolvió celebrar el próximo día 30, en el salón de la Presidencia el homenaje al glorioso comandante don Juan Barja de Quiroga, fundador de la Bandera Legionaria Gallega. En dicho acto se hará entrega a los hijos del esclarecido héroe de la insignia de la Medalla Militar que le regalan las cuatro Diputaciones gallegas. A dcho homenaje serán invitadas las autoridades locales y los presidentes de las Diputaciones provinciales.

EL PUERTO

Ayer entraron en nuestro puerto los siguientes buques:

Vapor "Josefa" de Gijón con carbón. Atracó al muelle del Este para su descarga.

Vapor "Belarmina", de Avilés, también con carbón que pasó a descargar a dicho muelle.

"Villa de Cedeira" balandro mixto, de Cedeira con leña de tojo que está descargando en la Dársena.

EL CABO ORTEGAL

Entró ayer, al mediodía, el vapor "Cabo Ortegal", de Ibarra, procedente de Bilbao, Santander y Gijón con carga general y pasaje.

Trajo para este puerto 600 toneladas de hierro, cemento, papel y otros, y desembarcó 8 pasajeros.

Aquí tomará 350 toneladas de carga general y hoy saldrá para Vigo y los puertos del Sur.

Buques despachados: "Genoveva Fierros" para Gijón, vacío y "Villa de Cedeira", para Cedeira con general.

Entraron de arribada: El vapor alemán "Iris", de Flesburg, que procede de Mersina, y el barco español "San Estanislao".

EL IDEAL GALLEGO se vende en Villagarcía, en la Estación ferroviaria, en el Café de Moyán, en el Kiosco de Ramón y en el Estanco de Forés.

GRAN CINE CORUÑA
HOY, SABADO:
La maravillosa película METRO
El refugio
En español
Interpretada por.
ROBERT MONTGOMERY
MAUREN O'SULLIVAN
4 - 6 - 8 - 11
MAÑANA, ESTRENO
El capitán Costali

Teatro Rosalía
HOY: A las 4, 6, 8 y 10'45
INTERESANTE ESTRENO
EN ESPAÑOL
del conmovedor film
PASAPORTE ROJO
por ISA MIRANDA, la estrella que cautiva el corazón del público
UNA GRAN ACTRIZ.
Una gran película.
MIERCOLES, 30
LOS ASES DE LA GRACIA
Los ases de la gracia
POMPOF—THEDDY
con su gran espectáculo de grandes atracciones

Necrologías

Mañana hará dos años que se extinguió dulcemente la vida de doña Emilia Couceiro de Anguita bondadosísima y piadosa señora que dejó grato y perenne recuerdo.

En la memorable fecha renovamos a sus distinguidas hijas y demás familia nuestra sentida y sincera condolencia.

— Se cumplirá pasado mañana el tercer aniversario de la gloriosa muerte del abogado y soldado de Artillería don Manuel Santos Rivera, que tuvo un comportamiento destacadísimo en el frente.

Hoy está tan presente en nuestra gratitud como el día de su heroico sacrificio.

Reiteramos a su estimada familia nuestro pésame.

Pedimos una oración en sufragio de los finados.

La Terraza
Mes Metro
HOY: A las 4, 6, 8 1/4 y 11
¡¡GRAN EXITO DE RISA!!
STAN LAUREL y OLIVER HARDY
en la fenomenal astracanada
LA VIDA ES DURA
...Pero Stan y Oliver le harán a usted creer que todo es broma pura
¡HORA Y MEDIA DE RISA CONTINUA!
MAÑANA, en ESPAÑOL
¡Gran acontecimiento artístico como última semana del "MES METRO"!
A las 6, 8 y 11
La más perfecta de las realizaciones musicales que se han llevado a cabo en el cine moderno
EN LOS TIEMPOS DEL VALS
La máxima glorificación de la eximia cantante EVELYN LAYE
Con RAMON NOVARRO y 100 estrellas más de M. G. M.

SAVOY
HOY, SABADO:
ESTRENO
Amplia información de la visita del Caudillo a El Ferrol
Noticiario Español
ADEMAS: Apasionante romance de amor entre la agente secreta de un trust de ladrones y su perseguidor
Jaque al Rey
En español
Interpretada por:
MYRNA LOY
SPENCER TRACY
Es un film METRO
4 - 6 - 8 - 10 3/4

Noticiario DEPORTIVO

Mañana comienza la Gran Semana de regatas del R. C. Náutico

Se compone de siete importantes pruebas de "Anduriñas"

El próximo domingo 27, dará comienzo la gran semana de Regatas que, como final de las celebradas este verano, organiza el Real Club Náutico de La Coruña.

Sin duda alguna estas pruebas son las mejores que se celebran en España, no sólo por el número de "Anduriñas" inscritos, 32 aproximadamente, sino por el número y categoría de los premios. En ningún puerto de España se pueden reunir actualmente tantos balandros como en La Coruña y de ahí la importancia y categoría que tienen nuestras regatas, hasta el extremo de que se anuncia que vendrán a presenciarlas balandristas del norte.

El programa será el siguiente:

Primera regata: Domingo, 27.

1. Puntuación para la copa "Amazona", donada por el Excmo. Sr. don Miguel Feijóo y que es preciso ganarla dos años seguidos o tres alternos, y copa del presidente de la Cámara de Comercio.
2. Copa del Servicio Nacional del Turismo.
3. Copa del secretario de la Cámara de Comercio, don Manuel María Puga.
4. Copa de doña Herminia R. Borrell Feijóo.

Segunda regata: Lunes, 28.

1. Puntuación para la copa "Amazona" y copa de don Pedro Barrié.
2. Copa de don Julio F. Couto.
3. Copa del Excmo. Sr. Conde de Maceda.
4. Copa del señor Fernández (Joyería).

Tercera regata: Martes, 29.

Puntuación para la copa "Amazona". Regata del Parque de Artillería. Cuatro copas.

Cuarta regata: Jueves, 31.

Puntuación para la copa "España". Regata de Autoridades:

Copa del Excmo. Sr. gobernador civil, Excma. Diputación, Excmo. Ayuntamiento y Sporting Club. A elegir los premios entre los cuatro primeros clasificados.

Quinta regata: Viernes, 1.

Puntuación para la copa "España".

1. Copa de don Ricardo Rodríguez Pastor.
2. Copa de D. Max. R. Borrell.
3. Copa Bar Náutico.
4. Copa Malde (Joyería).

Sexta regata: Sábado, 2 (Crucero a Mera y consolación).

Puntuación para la Copa "España".

1. Copa de los Armadores de los buques de pesca. (Esta copa es preciso ganarla dos años seguidos o tres alternos).
2. Copa Volvoreta.
3. Copa Lóstrego.
4. Copa Elena.

Séptima regata: Domingo, 3 (Regata de las casas de vinos).

Puntuación para la copa "España".

Oportunamente se dará a conocer el número de premios y sus donantes.

* *

EL INGLES COBB SOBRE SU BOLIDO "LEON ROJO" HA BATIDO EL "RECORD" MUNDIAL DE VELOCIDAD SOBRE LA TIERRA

¡A 593 kms. 848 mts. por hora!

SOMNEVILLE (Lago Salado).—El corredor automovilista inglés John Cobb ha conseguido batir definitivamente los "records" del mundo de velocidad sobre la milla y el kilómetro lanzados, a bordo de su coche Railton "Red Lion", sobre el lago Salado. Cobb obtuvo una media de 593'84 kilómetros por hora en la milla y de 592'06 en el kilómetro.

Los tiempos obtenidos por el nuevo "recordman" mundial de velocidad sobre tierra, John Cobb, han sido los siguientes: "Record" mundial de velocidad sobre el kilómetro lanzado (media de los dos recorridos): 592'061 kilómetros por hora. "Record" del mundo de la milla lanzada (media de los dos recorridos): 593'848 kilómetros por hora.

En el recorrido de vuelta, invirtió seis segundos, 02 décimas, en cubrir el kilómetro, a la media fantástica de 598'259 kilómetros por hora, y nueve segundos, ocho décimas, en recorrer la milla, a la media de 560'32 kilómetros por hora.

El nuevo "record" mundial oficial de velocidad sobre tierra es el de la media obtenida en los dos recorridos de la milla, o sea 593 kilómetros, 848 metros por hora.

PALACIO DE JUSTICIA

SEÑALAMIENTOS PARA HOY

Salas de lo Criminal

Padrón: Teresa Carou Figueira, por hurto. Letrado Gómez Carrera.

MAREAS PARA HOY

Pleamares: A las 1'44 horas, 3'13 metros de altura; a las 14'11 horas, 3'22 metros.

Bajamares: A las 8'06 horas, 1'33 metros; a las 20'31 horas, 1'25 metros.

Kiosco-Hoy
A las 4, 6, 8 y 11
La magnífica producción COLUMBIA
SUPERSTICION
Más extraño que una ficción.
Más fuerte que su imaginación
JACK HOLT
MONA BARRIE
RALPH MORGAN
MAÑANA:
Grandioso ESTRENO
Un aventurero en París

Continúan con brillantez las jornadas de deportes del mar

VIGO, 25.—Anoche han continuado en esta bahía las interesantes pruebas internacionales de deportes del mar.

La Dársena de viajeros, profusamente adornada e iluminada, presentaba un aspecto fantástico. Millares de espectadores ocupaban totalmente los amplios graderíos allí instalados, y todos los lugares desde donde se dominaba el escenario de la competición.

Las autoridades presidían el espectáculo desde una tribuna instalada al efecto, y la fiesta era amenizada por la banda municipal.

Hubo pruebas de natación, saltos y water-polo, resultando todas ellas reñidísimas y de gran vistosidad, arrancando los concursantes grandes ovaciones al público. También hizo una exhibición Martita, la campeona de España de natación, que fué muy aplaudida, así como el campeón de saltos del Canoe de Madrid.

Los resultados de las pruebas fueron los siguientes:

50 metros lisos infantiles.—Primero, Angel Núñez, en 35 s.; segundo, Ramondez, en 37 s. 1/5; tercero, Tito Díaz Salgado, en 39 s.

200 metros libres (internacional).—Primero, Manolo Martínez, del Canoe, de Madrid, en 2 m. 48 s.; segundo, Daniel Alvarez, de Galicia, en 2 m. 57 s. 2/5; tercero, Muruais (Galicia), en 3 m. 9 s. 2/5; cuarto, Jacinto Santiago (Portugal), 3 minutos 10 s.; quinto, Elicio Pereyra (Portugal), en 3 m. 35 s.

50 metros libres (internacional).—Primero, Piernavieja (Canoe, Madrid), en 28 s. 2/5; segundo, Concejo (Galicia), 31 s.; tercero, Edgar Santos (Portugal), 33 s.; cuarto, Federico Real (Galicia), en 33 s. 4/5; quinto, Florentino Mota (Portugal), 35 segundos.

200 metros braza (internacional).—Primero, Estévez (Galicia), 3 m. 24 segundos; segundo, Rivero (Galicia), 3 m. 31 s. 2/5; tercero, Salvadores (Canoe Madrid), 3 m. 40 s. 3/5; cuarto, Adriano Antúnez (Portugal), 4 m. 46 s.; quinto, Manuel Vicente (Portugal), 4 m. 57 s.

100 metros libres (local).—Primero, Martín Varela, 1 m. 21 s. 2/5; segundo, Vaquero, 1 m. 24 s.; tercero, Angel Núñez, 1 m. 25 s. 3/5; cuarto, Cachaldora, 1 m. 26 s.

100 metros espalda (internacional).—Primero, Piernavieja (Canoe Madrid), 1 m. 21 s. 2/5; segundo, Manolo Martínez (Canoe, Madrid), 1 m. 23 s. 2/5; tercero, Ruibal (Galicia), 1 m. 35 s. 1/5; cuarto, José Breña (Portugal), 1 m. 42 s. 3/5; quinto, Alvaro Coello (Portugal), 1 minuto, 53 s.

4 por 200 metros libres (internacional).—Primero, Canoe Madrid, 11 m. 49 s. 1/5; segundo, Galicia, 12 m. 26 s. 2/5; tercero, Portugal, 13 m. 26 s.; cuarto, Galicia, 14 m. 24 4/5.

Water-polo.—Equipo del Canoe de Madrid, cinco goles; Galicia, uno.

La puntuación en las pruebas de ayer es la siguiente:

Primero, Canoe, Madrid, 73 puntos.
Segundo, Galicia, 72 puntos.
Tercero, Portugal, 32 puntos.

SE CELEBRA LA TERCERA JORNADA

Esta mañana comenzó la tercera jornada con una prueba de outboards muy vistosa, que dió el siguiente resultado:

Primero, José García, del Náutico; segundo, Antonio Rodríguez, del Marítimo; tercero, Antonio Ruiz del Náutico.

Regatas de balandros "Snipe Class".—Concursaron siete embarcaciones, ganando el primer premio José María Massó, y el segundo Jesús García.

En la serie de 8'50 metros, patroneadas por oficiales de la Marina de Guerra, llegó en primer lugar el "Cisco VI", segundo, "Sito", y tercero, "Nanouk".

El primero ganó la copa del Conde de Villar de Fuentes, y los dos últimos copas de la Comisión organizadora.

* *

VIGO, 25.—Esta tarde se celebró en la Dársena, ante numerosa concurrencia de público el anunciado partido de water polo entre el equipo del Canoe de Madrid y la Selección Portuense de Natación.

El equipo madrileño venció fácilmente a su rival, por 9-0.

Antes del partido de water polo, se disputó otra regata para balandros de 6'5 metros, en la que tomaron parte siete embarcaciones.

Se clasificó en primer lugar "Sito", del Náutico de Vigo, patroneado por González Garra, que obtuvo las copas "Granja de Outeiro" y "Augusto Aguirre".

"Cisco VI", del Galicia de Villagarcía, patroneado por González Rasilla, ganó la copa "José Ramón Conte".

En tercer lugar se clasificó el "Pichuca", del Galicia de Villagarcía, patroneado por José Rubiera, que ganó la copa de "Juan de Dios Casas".

Mañana se celebrará la cuarta jornada.

NOTA DEL RACING CLUB

SANTIAGO 25.—Los socios que con los derechos de tal, quieran asistir al partido que mañana, domingo, se celebrará entre el S. E. U. local y el equipo de fútbol de la sociedad, deben pasar a recoger su localidad por la secretaría del club, Rúa Nueva 29, durante las horas de 5 a 9 de la tarde, sábado, y de diez a dos de la mañana, domingo. Los socios que no puedan pasar a recoger su localidad, personalmente, a la persona que le encarguen tal cometido, le entregarán el recibo del club para justificación.

Se pone por la presente en conocimiento de los socios que estas localidades fueron adquiridas por la Caja del club, toda vez que la organización del encuentro corre a cargo de la Jefatura de deportes del S. E. U.

Cultura Nacion

JUNTA DE PRIMERA ENSE

Esta Junta en sesión celebra día de ayer tomó los siguientes dos:

Nombrar, de acuerdo con la zación concedida al interesado Jefatura del Servicio Nacional d mera Enseñanza en 28 de julio mediante elección, a don Ab Cristos Gutiérrez, maestro prop de la Escuela de Suevos-Arteijo, la de la sección de la graduada a la Normal de esta capital, carácter de propietario provisional.

Nombrar a don Casto Rod García, interino de la Escuela de Claudio, en Ortigueira, que al ser incorporado a filas, de con el artículo 1 de la Orden de junio último.

Eliminar de la relación de tes susceptibles de elección maestros convocados para hoy, cuela de San Claudio-Ortigueira haber sido provista con el nombramiento anterior, y adicionar a relación la de Doso-Narón, por defunción del titular propietario.

Rectificar el lugar que ocupa la lista definitiva don José Usero dra, que le corresponde el 22 bis y Herminio Rodríguez Fernández, bis, por haberse padecido error al sificar a dichos señores por el ti de permanencia en el frente.

Advertir a los maestros que elegir a continuación las rectific nes anteriores y que los que escuelas cuyos titulares han sido tinados a prestar servicios en de Caballeros Mutilados, se la consulta a la Superioridad sobre corresponde percibir la indemn por casa-habitación a los sustitu a los titulares propietarios.

Nombrar a los maestros siguientes por el orden que se citan: número D. Antonio Couceiro Vázquez, de Hospicio-Coruña; 2, D. Benito Rodríguez López, para la de número 2; 3, D. Antonio Liste nez, no comparece a la elección; Juan A. Sanz Martínez, para la Castiñeiriño-Santiago; 5, D. Sexto Sánchez, para la de Sada ro 2, con el carácter de sustituto poral; 6, D. Alberto Rodríguez nández, para la de Cée, como no; 7, D. Antonio Castro Soto, la Betanzos número 1; 8, D. José Segade, la de Trazo; 9, D. Leoncio Fraga Gándara, la de Agón-Ames; D. Manuel Barbeito Ramos, la de grás-Cambre; 11, D. Perfecto Coll Amado, la de Sedes-Narón; 12, Diego Bellas Lamas, la de Ferrol-perior, en el Ferrol del Caudillo; D. José Freire Infesta, la de Serantes niños; 14, D. José Fraile Pampín, de Bergondo-niños; 15, D. Cándido Ramírez Abella, la de Doso-Narón; D. Humberto Vidal Caamaño, la Codeso-Rois; 17, D. Silverio Mar García, la de Viduido-Ames; 18, Santiago Tarrío Calvo, la de Dodro niños; 19, D. José Casal Montáns, de Tella, en Puenteceso, como sustituto; 20, D. Ramón Vázquez Vallo, de Arzúa número 1, como interino; D. Antonio Mosquera Rodríguez, la San Julián de Laiño-Dodro; 22, D. López Antón, la de Bodeus-Curtis; 22 bis, D. José Usero Ladra, la de vo-Cedeira; 23, D. Luis Cascudo mudo, la de Miño número 2; 24, José Rico Painceira, la de Souto-Jubia en Narón; 25, D. Joaquín Bermúdez Rey, la del pósito de Portosín-Puebla del Son; 26, D. Joaquín Montáo Cavo, la de Mellid tercera; 27, D. Amaro Traba Castro, la del pósito de Corcubión; 28, D. Manuel Garea Area, la de Campo de las Ruedas-Noya; 29, D. Manuel Tomé Castro, la de Ferrol número 11-Ferrol del Caudillo; 30, D. Agustín Prieto Castrodeza, la de Valdoviño-niños; 31, D. Jesús Rodríguez Segade, la de Rianjo número 1; 32, D. José R. Cobas Tarrío, la de Esteiro-niños, en Muros; 33, D. Luis Jesús Larrea, la del pósito de Esteiro-Muros; 34, D. Manuel Villar Teijeiro, la de Vioño-Coruña, con el carácter de sustituto; 35, D. José M.ª Souto Suárez, la de Quinta-Val, en Narón, como interino; 37, D. Manuel Sampedro Ventosa, la de Crendes-Abegondo, como sustituto; 38, D. José Ramos Blanco, la del pósito de Miño, como interino; 38 bis, D. Herminio Rodríguez Fernández, la de Lago-Valdoviño, como sustituto; 39, D. Francisco Castro Ramos, la de San Jorge-Serantes, como interino; 40, D. Vicente Regueiro Costas, la de Puntal-Neda, como sustituto; 41, D. Eladio Lores Outón, la de Sabardes-Outes; 42, D. José Queiruga Bello, la de Bealo-Boiro, con el carácter de sustituto; 43, D. Pedro L. Pérez Lama, la de niños de Cerceda, como sustituto; 44, D. Francisco Garea Ares, la de Louro-niños, en Muros; 45, D. José Miguelez Pardo, la de Louro-pósito, en Muros; 46, D. Ramón Varela Martínez, la de Mandía-Serantes, como sustituto; 47, D. León Gómez Tomé, la de Portomouro-Brión, con el mismo carácter que el anterior; 48, D. Juan Grille Liñares, la de Calzada de San Pedro-Santiago; 49, D. Vicente Cobas Pazos, la de Silva-Orientación Marítima-La Coruña; 50, don Alfredo Rodríguez Celeiro, la de Mesoiro-Coruña; 51, D. Laureano Blanco y Blanco, la de Puente de Jubia-Narón. Los cuatro últimos también con el carácter de sustitutos.

A los Sres. Sampedro Ventosa y Varela Martínez, a quienes corresponden los números 37 y 46 respectivamente, les han sido adjudicadas las Escuelas que a cada uno se indican mediante sorteo al final de la sesión, por no haber comparecido dichos maestros a la elección. El señor Liste Martínez, a quién corresponde el número 3, que tampoco compareció al acto, ha sido eliminado de la lista a petición propia.

Dar de baja en la lista de interinos por haber sido trasladado el expediente a la provincia de Asturias, a doña Adelaida Raposo García, de acuerdo con el artículo 37 de la O. M. de 20 de agosto de 1938.

Lo que se publica para general conocimiento, pudiendo, quien se considere lesionado en su derecho, interponer el recurso de reposición ante esta Junta en el plazo de ocho días.

La Coruña, 22 de agosto de 1939.—Año de la Victoria.—El Secretario.

REGISTRO CIVIL

NUMERO UNO

Día 24 de agosto 1939.—Nacimientos: Luis Vázquez Ballón.

Defunciones: Agustina García Miño, 76 años (asistolia); Dolores López Coto, 87 años (debilidad senil); Fernando Lago Alcalá, 28 años (granulia); Antonio Rey Núñez, 25 años (meningo encefalitis en región témporo frontal y osteomielitis pómulo derecho).

Matrimonios: ninguno.

RUBIAN

Para todo lo relacionado con suscripciones de EL IDEAL GALLEGO, dirigirse al Corresponsal don Emilio Pardo Lacía en la casa de comidas "Macía".

GRAN CINE CORUÑA
MAÑANA: ESTRENO CUMBRE
El Capitán Costali
KARL LUDWIG - OLGA TSCHECHOWA

Kiosco Alfonso - Mañana
GRANDIOSO ESTRENO
Un aventurero en París
KARIN HARDT — PETER VOSS

INFORMACION REGIONAL

En Puente-Ulla (Santiago), se celebrará mañana "El Día del Aspirante de A. C."

LAS MAREAS

Día 26: Pleamar: a la 1'23 de la tarde.
Bajamar: a las 7'12 de la mañana y a las 7'35 de la tarde.

POR LOS CAIDOS POR DIOS Y POR LA PATRIA

Mañana, día 26, se cumple el tercer aniversario del asesinato, por las hordas marxistas, del capitán de fragata don Marcelino Galán Aníbal y el capitán de Artillería de la Armada, don Casimiro Jáudenes Junco, heroicos marinos que dieron sus almas a Dios y sus vidas a la Patria, en Cartagena, por negarse a servir a los sicarios de Moscú.

Con tal motivo mañana, sábado, se dirán misas de siete a nueve de la mañana en la capilla de los RR. PP. Mercedarios y se rezará el Rosario a las ocho de la tarde por el eterno descanso de sus almas.

Capitán de fragata: Marcelino Galán Arrabal. ¡Presente!
Capitán de Artillería de la Armada. Casimiro Jáudenes Junco ¡Presente!

EL PUERTO

Entrados: vapor "Cervantes", de Gijón, con carbón; vapor "Juanito", de Bilbao con cemento y vapor "Jesús Antonio", de Gijón, con trigo.

MAYORDOMO - COCINERO se necesita uno para la cámara de oficiales del crucero "Canarias". Sueldo 400 pesetas.
Inútil presentarse sin buenos informes.
Las ofertas deberán dirigirse al oficial jefe de la cámara.

Hoy en JOFRE
El mejor programa cinematográfico del día
2 grandiosas y sensacionales producciones, 2
ESTRENO
de la espectacular super-joya
Oriente contra Occidente
Genialisima y excepcional creación de GEORGE ARLISS
LUCIE MANNHEIM
GDOFREY TEARLE
y ROMNEY BRENT
Estreno del interesantísimo
Noticiario Luce número 9
Funciones a las 5'30 y 7'45 y 10'30

NECROLOGIA

Dejó de existir doña Mercedes Seoane Piñeiro, siendo su muerte muy sentida entre sus numerosas amistades.

A su familia, especialmente a su viudo don Manuel Aneiros Filgueira, auxiliar primero naval, enviamos el testimonio de nuestro sentido pésame.

PRESENTACIONES

Debe presentarse en el Gobierno militar para recoger unos documentos, la vecina de la Mourela, en Neda, doña Angela Rico García, madre del soldado fallecido en acción de guerra, Jesús Blanco Rico.

DE SOCIEDAD

Con felicidad ha dado a luz un niño doña Amparo Salazar Pérez del Olmo, esposa del capitán de corbeta, don Manuel Seijo López.

—También dió a luz felizmente un niño doña Luisa Leira Seoane, esposa del auxiliar segundo naval, don Francisco Seoane Montero.

Nuestra afectuosa enhorabuena.

MOVIMIENTO DE POBLACION

Nacimientos: Cipriano Germán Cabanell Rey, Francisca Javier Gonzalo Seijo Salazar, Francisco Seoane Leira y Ramiro Constante Rafael Caneiro Fernández.

Matrimonios: Antonio Beltrán Ramos con Josefina Aróstegui Pereira.

Defunciones: Ricardo Montañés Fernández de 50 años, Encarnación Sueiras Gabeiras, de 83 y Mercedes Seoane Piñeiro, de 35.

LA ADORACION NOCTURNA

Mañana, sábado 26, en la iglesia de San Julián tendrá lugar la Vigilia ordinaria del turno de "San Fernando, Rey". Será aplicada por el alma de don Pascual Barragán (q. e. p. d.). Comenzará a las nueve y media con la junta de turno, y a las diez la salida de la guardia. La misa se celebrará a las cinco de la mañana pudiendo asistir a ésta los familiares y fieles que lo deseen.

DE SOCIEDAD

En la iglesia de San Julián se celebró la boda de la señorita Pepucha Aróstegui Pereira con el secretario de la Cámara Oficial de Comercio don Antonio Beltrán Ramos.

Dió la bendición a los novios el coadjutor de San Francisco don Juan Belando, quien dijo después la misa de velaciones.

Fueron padrinos los hermanos del contrayente señorita Griselda y don Vicente Beltrán Ramos, alto empleado de la S. E. de C. N., firmando como testigos D. Manuel Vizoso Saavedra, D. Eduardo Cobelo, D. Eugenio Figueira, D. José F. Couto, D. Albino Cobos y D. Antonio Beltrán Ferreira.

A las muchas felicitaciones que recibe el nuevo matrimonio unimos la nuestra afectuosa.

CIRCULO MERCANTIL E INDUSTRIAL

El sábado, día 2, se celebrará un grandioso baile en los salones de esta sociedad de once de la noche a cuatro de la madrugada.

Los señores socios deberán recoger sus invitaciones el viernes de 5 a 7 y el sábado de 5 a 8.

"Librería LINO PEREZ"
MANOLITA PEREZ RODRIGUEZ
REAL, 43. LA CORUÑA
EN ESTA CASA SE VENDE Y ADMITEN SUSCRIPCIONES PARA "EL IDEAL GALLEGO"
Joaquín Arrarás: "Franco", quinta edición, 6 pesetas.
Agustín de Foxá: "Madrid, de Corte a Cheka", segunda edición, corregida y aumentada; 8 pesetas.
Federico García Sanchiz: "Más vale volando", segunda edición; 7 pesetas.
"Sacrificio y triunfo del halcón". (Continuación del anterior); 7 ptas.
Francisco de Cossío: "Manolo", segunda edición); 5 pesetas.

SANTIAGO

DIA DEL ASPIRANTE DE A. C. EN PUENTE-ULLA

SANTIAGO 25.—El próximo domingo se celebrará en la parroquia de Puente Ulla un magno "Día del Aspirante" de Acción Católica con asistencia de todos los aspirantes y jóvenes de la comarca.

Comenzará a las ocho y media de la mañana con una plática eucarística a cargo del Consiliario diocesano. Inmediatamente después se tendrá la bendición del pueblo con el Asperges cantado por todos los jóvenes; a las 9 habrá una Misa de Comunión, también cantada; a las 10 un aspirante del centro de Puente-Ulla en un discurso saludará a todos los jóvenes ofreciéndoles el obsequio de un desayuno amenizado con gaitas del país; al pie de un crucero sobre un templete se celebrará luego un concurso de bailes regionales en que representaciones de los diversos centros disputarán un premio. A las 12 el escenario será una robleda del Ulla Al toque de la campana se rezará el "Angelus" cantado; luego un miembro de la Unión diocesana dirigirá una alocución sobre el lema del Aspirante: Valiente, puro, alegre y apóstol", y el centro del Ulla hará a continuación las delicias de la gente menuda con una danza, típicamente; previa la bendición de los alimentos a la una será la comida con entremeses de acordeón y sobremesa divertida; a las tres y media se tendrá un concurso de cantos gallegos y una "regueifa" y seguirá a cargo de algunos centros una prueba atlética en carreras con vallas, saltos y lanzamiento de disco y jabalina; después habrá un gran acto en el que tomarán parte un aspirante y un numerario de la comarca y un miembro de la U. D. concurrián medio centenar de aspirantes; asistirán además los Aspirantes de la comarca de Arzúa, así como los de la parroquia de Elviña (Coruña). Promete resultar una fiesta brillantísima.

LA DIVINA PASTORA

El próximo domingo día 27 saldrá, procesionalmente, del Monasterio de San Pelayo, la imagen de la Divina Pastora, que será llevada hasta la capilla de su advocación.

El estandarte será llevado por el señor Marqués de Figueroa, alcalde de Santiago.

COLEGIO "SANTIAGO APOSTOL"
(Dirigido por los HH. Maristas)
y legalmente reconocido

Se admiten inscripciones para Ingreso hasta el 31 de agosto.

Se avisa por esta nota a todos los alumnos de Bachillerato de este Colegio, pasen urgentemente por la Dirección del mismo para un asunto que les interesa.

RUTA DE GUERRA

El día 31 del corriente llegaron a Santiago 30 excursionistas vascos, que recorren la Ruta de Guerra del Norte.

Su permanencia en Compostela será de varios días y harán excursiones a La Coruña y pueblos de las Rías Bajas.

NEGOCIADO DE QUINTAS

Se interesa la presentación en el negociado de Quintas de este Ayuntamiento Manuel Regueiro Figueiras, del regimiento infantería América 35, y Ramón Cristóbal, para asuntos que le interesan.

REGISTRO CIVIL

Nacimientos: Antonio Prado Souto.

Defunciones: María Remesar González, 87 años, Laraño; Ramón Porta Vidal, 3 meses, Inclusa; Victoria de los Angeles Fuentes, 10 meses, Rapa da Folla; Angustias Diez González, 40 años, Carrera del Conde.

Cambados

FESTIVIDAD DE LA DIVINA PASAORA

Resultó extremadamente concurrida y brillante la festividad que en el bello monte de la Pastora se celebró en honor de Nuestra Señora del mismo título. Tanto las verbenas como la procesión en la cual condujo el estandarte el excelentísimo señor Marqués de Figueroa, resultaron muy brillantes, siendo muchos los forasteros que acudieron al típico monte.

Por la noche las sociedades de recreo Sociedad Cultural y Casino obsequiaron a los forasteros con coucurridos y brillantes bailes que duraron hasta bien entrada la madrugada.

PONTEVEDRA

CRONICA JUDICIAL

PONTEVEDRA, 25.—Se vió ayer en la Audiencia una causa del Juzgado de Vigo contra Manuel Bouzón Calles, quien, en el mes de julio de 1936, en unión de otros dos rebeldes, fué sorprendido en Cádiz a bordo de un vapor en el que embarcara en Vigo sin billete.

Se le pidió la pena de dos meses y un día de arresto.

Fué defendido por los señores Millán y Gestal.

—También se vió otra causa del Juzgado de Caldas contra Jesús González Dapresa, el cual, conduciendo el 3 de enero de 1938 un camión en dirección a Vigo, en Pontillón (Puentecesures), atropelló un carro de bueyes, en el que causó daños por 55 pesetas y del que salieron despedidas Consuelo Marco y su hijo Domingo, resultando además muerta una vaca.

Solicitó el fiscal la pena de tres meses y once días de arresto con indemnizaciones de 55, 2.000 y 480'25 pesetas.

Mantuvieron la acusación privada los señores Millán y R. Dios, y la defensa los señores Fernández Garra y Casqueiro.

—Otra causa del Juzgado de Pontevedra, señalada para ayer, contra José Prieto Sotelo, por imprudencia, no pudo verse.

Fué absuelto Benito Iglesias Carabel, al que se procesara en Puentecaldelas por lesiones por imprudencia.

DE OBRAS PUBLICAS

Sucesor de Guimaráns y Compañía, de Vigo, ha presentado en la Jefatura de Obras Públicas de la provincia instancia solicitando autorización para ampliar la fábrica de conservas de pescados de su propiedad, situada en la zona marítimo-terrestre de la playa de Ríos, en la ría de Vigo.

RESPONSABILIDADES POLITICAS

El Juzgado instructor provincial incoa expediente de responsabilidad política contra Víctor Romero Pazo, de Lavadores, y Flora Rodríguez Comesaña, de Beade. Cuantas personas tengan que hacer alguna declaración en cuanto a la conducta político-social y bienes de los inculpados, pueden efectuarlo en este Juzgado o en el de instrucción o municipal de sus respectivos términos.

LOS DESAPARECIDOS

Del barrio de Toural, en Teis, faltan Ventura Pastoriza González, de 14 años y Victorino Collazo Reboreda, de 15.

DE ENSEÑANZA

Se han cursado a la Delegación de Hacienda nóminas especiales de haberes de doña Dolores Trigo, doña Cipriana del Pilar Novoa Parada, doña Lourdes Querra Magariños, doña María Carracedo Barrio, doña María Delgado Criado, don José Iglesias Jorge y doña Francisca Núñez.

—Se cursa a la Sección de Barcelona instancia de doña María Luisa Mosquera, que solicita se deje sin efecto su nombramiento para una escuela de aquella provincia.

—La maestra de Puenteareas doña Concepción Martínez López solicita la sustitución por imposibilidad física.

—Solicitan la segunda prórroga de licencia por enfermedad doña María Josefa Gutiérrez, de Pidre (Dozón) y don Santiago Méndez, de Ayos (Sangenjo).

NOTAS MUNICIPALES

El ingeniero-presidente de la Junta Harino-Panadera, de esta capital, comunica a la Alcaldía lo siguiente:

"La Dirección General de Agricultura ha dispuesto que las harinas integrales (de extracción cien por cien) habrán de quedar consumidas dentro del presente mes, por lo que para facilitar su terminación, autoriza el cernido y la mezcla con las de nuevas extracciones. Que quedan suprimidas las reducciones de peso en las piezas de pan familiar que en lo sucesivo serán de 500 gramos, un kilo, uno y medio, dos kilos, etc.; candeal y de flama, y siempre obligatoria su fabricación para todos los panaderos en cantidades suficientes. Que se restablezcan las modelaciones que se venían elaborando del pan de lujo, considerando como tal las piezas menores de 500 gramos, cuyo peso continuará reduciéndose en la proporción del 15 por 100, hasta nueva orden y a los efectos ordenados. Que se mantengan con todo rigor la obligación de presentar oportunamente las declaraciones de compras, las de ventas, etc."

Se interesa la urgente presentación en la Secretaría del Ayuntamiento de Pontevedra de los armadores de barcos de pesca de este término municipal, durante las horas de diez a trece de los días hábiles, para un asunto oficial.

COMISARIA GENERAL DE ABASTECIMIENTOS Y TRANSPORTES. — DELEGACION PROVINCIAL DE PONTEVEDRA

Los pimientos de Padrón tendrán un precio de 0'90 pesetas en la plaza de Vigo y 0'75 en el resto de la provincia.

Los precios a que debe sujetarse la venta de plátanos, son los siguientes:

Para el detallista, 1'90 kilo.
Para el público, 2'10.
Los detallistas que no fuesen de Vigo o de la capital podrán expenderlos a razón de 2'20 pesetas kilo.

A partir de hoy los pescados llamados finos se cotizarán en las respectivas Lonjas en subasta libre quedando los demás sujetos a las mismas tasas que regían hasta ahora.

Los comprendidos en la subasta libre serán:

Merluza a partir de 2 kilos.
Lenguado, Ollomol, Calamares pequeños, Abadejo, Mero.

Las regateras deberán presentarse en los mercados principales respectivos provistas de la guía que se les habrá extendido en la Lonja de origen, con objeto de que en dicho mercado, y nunca en la Alcaldía, se les sellen, comprobando a continuación el empleado del mercado si el peso que consta en ella es el mismo que la regatera aporta en su cargamento. Dicho empleado deberá fijar, tanto del pescado tasado como del de venta libre, el precio a que debe expenderse, que en todo caso será el de origen, aumentado en los transportes, el 10 por 100 de beneficio para la regatera y los respectivos arbitrios municipales.

Bajo ninguna disculpa podrán estas regateras sacar cantidad alguna de pescado del recinto del mercado, salvo una autorización expresa que se les extienda en la Alcaldía.

Lo que se hace público para general conocimiento y cumplimiento.

Como complemento del precio de la leche de 0'40 pesetas al productor y 0'60 pesetas al público, se autoriza para la que estando embotellada es servida a domicilio el de 0'70 pesetas litro.

Pontevedra, 25 de agosto de 1939. Año de la Victoria.—*El Delegado provincial de Abastecimientos.*

Diputación Provincial

SUBASTA DE ACOPIOS

En el Boletín Oficial del día 5 aparece publicado el anuncio para la celebración de la subasta que tendrá lugar el día 6 del próximo mes de septiembre, de las obras de conservación del grupo de carreteras provinciales denominado de LA CORUÑA, elevándose el presupuesto de contrata a la cantidad de veintiseis mil dos pesetas con sesenta céntimos. (26.002,60).

El proyecto y pliegos de condiciones están de manifiesto en la Secretaría de esta Diputación (Sección de Fomento), todos los días hábiles de diez a trece, y los depósitos para optar a la subasta, pueden efectuarse en los mismos días de once a trece, en la Depositaría de fondos provinciales.

La Coruña 24 de agosto de 1939. Año de la Victoria.—El Presidente, JUAN JOSE BARCIA GOYANES.

Diputación Provincial

SUBASTA DE ACOPIOS

En el Boletín Oficial del día 7 del actual, aparece publicado el anuncio para la celebración de la subasta que tendrá lugar el día 6 del próximo mes de septiembre de las obras de conservación de la carretera provincial de CARBALLO A PORTOMOURO, elevándose el presupuesto de contrata a la cantidad de veintiseis mil novecientas ochenta y siete pesetas sesenta y nueve céntimos. (26.987'69).

El proyecto y pliegos de condiciones están de manifiesto en la Secretaría de esta Diputación (Sección de Fomento), todos los días hábiles de diez a trece, y los depósitos para optar a la subasta, pueden efectuarse en los mismos días de once a trece, en la Depositaría de fondos provinciales.

La Coruña 24 de agosto de 1939. Año de la Victoria.—El Presidente, JUAN JOSE BARCIA GOYANES.

Diputación Provincial

SUBASTA DE ACOPIOS

En el Boletín Oficial del día 8 del actual, aparece publicado el anuncio para la celebración de la subasta que tendrá lugar el día 6 de septiembre próximo, de las obras de conservación del grupo de carreteras provinciales denominado de NOYA Y RIVEIRA, elevándose el presupuesto de contrata a la cantidad de veinticinco mil novecientas noventa y nueve pesetas con setenta y cuatro céntimos. (25.999'74).

El proyecto y pliegos de condiciones están de manifiesto en la Secretaría de esta Diputación (Sección de Fomento), todos los días hábiles de diez a trece, y los depósitos para optar a la subasta, pueden efectuarse en los mismos días de once a trece, en la Depositaría de fondos provinciales.

La Coruña 24 de agosto de 1939. Año de la Victoria.—El Presidente, JUAN JOSE BARCIA GOYANES.

Diputación Provincial

SUBASTA DE ACOPIOS

En el Boletín Oficial del día 9 del actual, aparece publicado el anuncio para la celebración de la subasta que tendrá lugar el día 6 del próximo mes de septiembre, para contratar las obras de conservación del grupo de carreteras provinciales de BETANZOS E IRIJOA, elevándose el presupuesto de contrata a la cantidad de treinta mil novecientas noventa y siete pesetas con quince céntimos (30.997'15).

El proyecto y pliegos de condiciones están de manifiesto en la Secretaría de esta Diputación (Sección de Fomento), todos los días hábiles de diez a trece, y los depósitos para optar a la subasta, pueden efectuarse en los mismos días de once a trece, en la Depositaría de fondos provinciales.

La Coruña 24 de agosto de 1939. Año de la Victoria.—El Presidente, JUAN JOSE BARCIA GOYANES.

FALANGE ESPAÑOLA TRADICIONALISTA Y DE LAS JONS

ORGANIZACIONES JUVENILES FEMENINAS

Se ordena a todas las camaradas de esta organización juvenil, se presenten completamente uniformadas hoy a las 7 y media de la tarde en la Delegación local para asistir a la Oración de los caídos.

Todas las camaradas pertenecientes a las secciones de flechas y flechas azules se presentarán hoy a las 7 en punto de la tarde en la Delegación local para asistir a una junta en la que se tratará de la concentración de 29 de octubre en Madrid.

Por el Imperio hacia Dios.

¡¡Arriba España!!. — La rectora local de O. J. F.

ORGANIZACIONES JUVENILES - CAMPEONATO NACIONAL DE ATLETISMO Y DEPORTES

Se pone en conocimiento de todos aquellos individuos de 14 a 18 años, que deseen tomar parte en el Campeonato Nacional que se celebrará el 29 de octubre en Madrid, deberán presentarse antes del día 29, en la Delegación local de O. J. donde se les informará respecto al mismo.

ORDEN

Se ordena a todos los camaradas pertenecientes a la sección cadetes y flechas, se presenten esta noche a las 8, en el cuartel Canalejo-Roldán, con objeto de pasar lista y dar normas para la concentración nacional en Madrid del 29 de octubre, significando que la falta de asistencia, será castigada con 15 días sin camisa azul, e imposibilitación de asistir a la concentración.

Por Dios, España y su Revolución Nacional-Sindicalista. Arriba España.

SECCION RELIGIOSA

Santos de hoy: San Ceferino, San Victoriano.

Santos de mañana: San José de Calasanz, Santa Margarita.

SANTIAGO.—*Hora Santa.*—De 7'30 a 8'30 se celebra todos los días el ejercicio de la Hora Santa, consistente en exposición de S. D. M., estación, rosario y meditación. Después de la reserva se canta la Salve a la Santísima Virgen.

Felicitación Sabatina.—Los sábados, a las 8'20, se celebra la Felicitación Sabatina con asistencia de las Jóvenes Aspirantes y Benjaminas de Acción Católica.

Santo Vía-Crucis.—Los viernes, después del ejercicio, se reza el Santo Vía-Crucis.

V. O. T.—Continúa la novena del patrón de la V. O. T. y Rey de Francia, San Luis, cuya fiesta se celebrará el día 27, con misa de comunión a las 8, solemne a las 12. Ejercicios de tarde, a las 7 y media, con sermón por un P. Redentorista y procesión de Cordón, por tener en estos días sus cultos mensuales los Hermanos Terceros.

Luego continuarán los ejercicios de costumbre, con el Santo Vía Crucis.

SANTA LUCIA.—Las Asociaciones de Damas y Caballeros del Pilar tendrán sus cultos mensuales el próximo domingo, 27. Misas de comunión a las ocho y media y nueve, respectivamente, y ejercicio con exposición del Santísimo, a las siete y media de la tarde, cantándose al final el himno del Pilar.

CAPILLA DE SANTA MARGARITA.—Mañana, domingo, se celebrará la función de la Patrona Santa Margarita. Habrá misas rezadas durante la mañana y a las doce será la misa cantada por el coro que dirige el señor Barrero.

Durante todo el día se podrá visitar la capilla.

III ANIVERSARIO DEL JOVEN

D. Manuel Santos Rivera

Abogado. Soldado del Regimiento de Artillería 16 Ligero

QUE DIO SU VIDA POR DIOS Y POR ESPAÑA EN LA ESPINA (ASTURIAS) EL 28 DE AGOSTO DE 1936

D. E. P.

Sus padres don Wenceslao Santos y doña Inocencia Rivera Romero, hermanos Ricardo (en filas) y Antonio, y demás familia,

RUEGAN a sus amistades se dignen asistir a los funerales que se celebrarán el día 29 del corriente, en la Iglesia Parroquial de San Martín de Cánduas, a las 11 la mañana, por lo cual les quedarán muy agradecidos.

SEGUNDO ANIVERSARIO DE

Doña Emilia Couceiro de Angüita

Que falleció el 27 de agosto de 1937

D. E. P.

Las misas que se celebren mañana, día 27, en la Iglesia Conventual de Santo Domingo, de 7 a 9, y en la Parroquial de Santiago, la de 8, 8 1/2, 9, 9 1/2 y 11, serán aplicadas por su eterno descanso.

SUS HIJAS

RUEGAN a sus amistades la asistencia a alguna de dichas misas, por cuyo favor anticipan gracias.

REPRESENTACION EXCLUSIVA DE GRAN INGRESO ANUAL

Con brillante porvenir, ofrecemos en cada una de las provincias de España a persona inteligente con dotes de organización y don de gentes, para hacerse cargo de la exclusiva de venta por cuenta propia, de artículo nuevo, indispensable, patentado, que causará gran revolución en el Mercado Español. Dirigirse por escrito a INDUSTRIAS MODERNAS HELY. Apartado 12186. MADRID.

SECCION MEDICA

Dr. Víctor Fernández Alonso
MEDICINA EN GENERAL
HORAS DE CONSULTA:
DE 11 A 1 Y DE 4 A 6
SAN ANDRES, 115, PRIMERO
TELEFONO, 1344. — LA CORUÑA

T. NUÑEZ CORDERO
MEDICO CIRUJANO ESPECIALISTA EX - PRACTICANTE NUMERARIO DEL GRAN HOSPITAL DE SANTIAGO. MEDICINA GENERAL. Enfermedades de la PIEL, VENEREO-SIFILIS y propias de la MUJER
NEURASTENIA
ELECTRICIDAD MEDICA
CONSULTA: DE 10 A 1 Y DE 4 A 6
San Andrés, 117, 2.º LA CORUÑA

DR. BARCENA
MEDICINA INTERNA
ESPECIALISTA EN ENFERMEDADES DEL ESTOMAGO, INTESTINOS E HIGADO
CONSULTA: De 10 a 1 y de 3 a 5
REAL, 83, 2.º — Teléfono, 2239
RAYOS X

CLINICA ESPECIAL PARA ENFERMOS DE LA VISTA DEL ESPECIALISTA
A. BENAVENTE MARTIN
FEIJOO, 1, PRIMERO.

FRANCISCO CID
COMANDANTE MEDICO
ESPECIALISTA EN ENFERMEDADES DEL RIÑON (VEJIGA, PROSTATA, PIEL, HEMORROIDES VARICES, SIFILIS
Consultas: de 9 a 1 y de 5 a 7
CASTELAR, 18, PRIMERO
LA CORUÑA

DR. FLOREZ DEL CUETO
MEDICINA EN GENERAL
Especialista: Enfermedades del Estómago, Intestinos, Hígado, Nutrición y Sangre.
RAYOS X
CANTON PEQUEÑO, 22, primero
CONSULTA: DE 10 A 1

DR. JOSE BUA CAROU
ESPECIALISTA EN ENFERMEDADES DEL CORAZON Y PULMONES
CONSULTA: DE 11 A 1 Y DE 4 A 5
RIEGO DE AGUA, 17

M. SANCHEZ MOSQUERA
OJOS
De 9 y media a 12 y media
Especial para obreros: De 5 y media a 6 y media
Para casos de urgencia, servicio permanente
COMPOSTELA, 6, PRIMERO

Doctor Jiménez Facio
Ex-agregado del Hospital de la Princesa, de Madrid. Especialista en GARGANTA, NARIZ Y OIDOS
Consulta: De 10 a 1 y de 3 a 4
REAL, 29, segundo
Consulta los domingos en Ferrol: María, 43, primero. - Plaza de Armas
De diez a una

J. FOLLA FERNANDEZ
MARCIAL DEL ADALID, 1, segundo
(Edificio de la Ferretería Torres y Sáez en Linares Rivas)
CONSULTA Y TRATAMIENTO DE LAS ENFERMEDADES DEL RIÑON VEJIGA, PROSTATA, ETC., VENEREO, SIFILIS, PIEL Y CANCER
Consulta: de 4 a 7 y horas especiales

CLINICA DEL ESPECIALISTA EN GARGANTA, NARIZ Y OIDOS
G. BAQUERO
CONSULTA: DE 10 A 1
LINARES RIVAS, 24
Plaza de Orense, 8 — Teléfono, 2522

OCULISTA
J. LOSADA CONSULTAS: DE 10 A 1
CASTELAR, 19, segundo
Teléfono, 1699

DR. GODOFREDO A. ROBLES
Enfermedades de la Mujer y Cirugía General
ESPECIALIDAD NO OPERATORIA — DE —
HEMORROIDES, FISURAS, FISTULAS, PROLAPSO (intestinal), VARICES, ULCERAS, HIDROCELE
RECTITIS, ECZEMAS, REUMATISMO. ELECTRICIDAD MEDICA.
La Coruña: Plaza de Lugo, número 11 primero.
CONSULTA: DE 10 A 1

DOCTOR J. TRONCOSO ROZAS
CIRUGIA ORTOPEDICA Y TRAUMATOLOGIA
HUESOS, MUSCULOS, ARTICULACIONES, ETC.
RAYOS X
CONSULTA: DE 6 A 8
Sánchez Bregua, 10, 1.º — Teléf. 2352
LA CORUÑA

DR. SOUTO BEAVIS
ENFERMEDADES DEL RIÑON, VEJIGA, PROSTATA Y URETRA
VENEREO SIFILIS
LABORATORIO DE ANALISIS CLINICOS
Pi y Margall, 1 2.º. Consulta de 4 a 1
Horas especiales, a petición
Teléfono, 2425
(Casa de los Almacenes San Pedro)

MANUEL FRAGA IRURE
MEDICO
Reanuda sus consultas en PLAZA PONTEVEDRA, NUM. 3, 1.º
DE 12 A 2 Y DE 5 A 7
TELEFONO, 2859

L. SANCHEZ MOSQUERA
OIDOS, NARIZ Y GARGANTA
CONSULTA:
De 10 a 1 y de 5 a 7
COMPOSTELA, NUM. 8, segundo
(Casa Viturro). Teléfono, 1474

ANT.º MARTINEZ RUMBO
ESPECIALISTA
OIDOS, NARIZ Y GARGANTA
Consulta: De 10 a 1 y de 4 a 6
TERESA HERRERA, 7 y 9. Tel. 2144

CERTIFICADOS
de Penales, Planos o negativos. Actos de Ultima Voluntad, Registro Civil, Legalizaciones consulares y notariales. Tramitación y obtención de documentos en Ministerios y Centros Oficiales. Arreglo de Herencias. Hipotecas. Compras y ventas. Cumplimiento de exhortos, etc.
LISARDO S. POISA
Oficial de Notaría. Gestor Administrativo. San Andrés 30-1.º Telf. 1832

LOTERIA
EL "GATO NEGRO"
PREMIOS TODOS LOS SORTEOS
PEDIDOS: SAN ANDRES, 19
LA CORUÑA

FRUTA
Se venden: Cien toneladas ciruela Claudias verdes, empezando ... mía el 14 de Agosto ... de peras, diferentes clases. Trescientas toneladas manzanas Reinetas y Verdoncellas.
Viveros de Arboles frutales JOSE SEOANEZ. — LA BAÑEZA (León).

TINTA ALEMANA Brito

Sellos de Caucho
Encárguelos a LOMBARDERO.
Apartado, 164 — La Coruña

HAMBURG AMERIKA LINIE
HAMBURGO
PROXIMAS SALIDAS DE LISBOA
PARA LA HABANA, VERACRUZ Y TAMPICO
Motonave IBERIA 6 de Septiembre
Motonave ORINOCO 7 de Octubre
Dirigirse para informes a
ENRIQUE FRAGA Y COMPAÑIA
Compostela, 2
Telegramas: FRAGA.
Teléfono 2733. LA CORUÑA.

ANUNCIOS ECONOMICOS

Hasta 8 palabras, 0'50. Cada palabra más, 0'05. Más 0'10 en concepto de Timbre por inserción. Pago adelantado.
No se admiten para dar razón en la Administración del periódico

AGENCIAS

CERTIFICADOS Penales y demás documentos, urgentes. Antonio Barbeito, Riego de Agua, 16 entresuelo izqda. 6867

LEGALIZACIONES Ministerios, Consulados, Quilez, Apartado 242. Madrid. 6836

COMPRAS

COMPRO máquinas de escribir y de coser "La Casa de las Máquinas", San Andrés, 151. Taller de reparaciones. 3

COMPRO coche niño buen estado. Ofertas: Pi Margall, 16, 1.º derecha. 4951

ENSEÑANZAS

LICENCIADO Filosofía y Letras. Encargado Curso Instituto, ofrécese Colegios Privados. Proposiciones a S. Peña. Kiosco de Ramón. Plaza Calvo Sotelo. Villagarcía. 6943

COLEGIO de la Compañía de María (Enseñanza) Santiago. Legalmente reconocido para ejercer la Enseñanza en sus grados primario y medio. En cumplimiento de lo dispuesto en la Orden Ministerial de 16 de diciembre último, se admiten solicitudes de escolares externas que aspiren a obtener matrícula gratuita en este Colegio, de acuerdo con las condiciones citadas en la citada orden. El plazo de admisión de solicitudes expirará el día 15 de septiembre. 6953

COLEGIO de M.ª Inmaculada y Vicenta N.ª Plazuela de los Angeles 2. Darán comienzo las clases el día 15 de Septiembre. Se cursarán en él los estudios de Bachillerato, Comercio y 1.ª enseñanza. Plazo de Matrícula, del 15 de agosto al 30 de septiembre. 6959

MECANOGRAFIA al tacto. Taquigrafía martiniana, con adaptaciones eficientes. Ortografía, sin aumento de honorarios. Enseñanza práctica individual sin auxilio de libros de texto. Horas: de 9 a 1 y de 3 a 9. Picavia, 5-1.º izquierda. 90

ACADEMIA de corte confección. Método Lizarriturri. Corte teórico y práctico. Juana de Vega, 35, segundo. 26

AMELIA NAVARRO, Sánchez Bregua, 2-4.º Enseñanza Idiomas gramaticalmente. Otras materias, Grupos alumnos, precios convencionales. 391

PERDIDAS

PERDIDA chaquetita de lana. Gratificaremos bien su entrega en Pardo Bazán, 7, 1.º o en Fernández, Torres y Cía. Cantón Pequeño. 7004

PERDIDA de un reloj de señorita en el Sporting. Se ruega a quien lo haya encontrado lo entregue en la Farmacia Militar. Se gratificará. 7002

TINTORERIAS

TINTORERIA "La Española". Se tiñen pieles y gabanes de cuero. Casa especializada en todos los colores, así como en lavado en seco y planchado Talleres dotados de maquinaria moderna. Trabajos garantizados. Se entregan en 4 horas. San Agustín, 8, y Barrera, 34. Teléfono, 1327 860

GABANES DE CUERO. Se tiñen en el color que se desee; no manchan ni destiñen con la lluvia. Impermeables y gabardinas a la medida. Riego de Agua, 20. 14

VARIOS

AUGUSTO CUNHA. Para cierres de fincas y gallineros de tela metálica, fabricación Paraday, 17. Lugo. 6375

VENTAS

SEMILLA de tojo seleccionado. Abono de cal para toda clase de cultivos. Coleus, Begonias, Claveles, Geranios, arbustos de jardín de las variedades más decorativas, pueden plantarse todos los meses del año. Viveros M. Rodríguez. Calle Virrey Ossorio. Ciudad Jardín.—La Coruña. 5153

PINOS se venden unos 2.000. Sobrado de los Monjes. Pousada - Molinos. 6958

SE VENDEN nueve vigas de Pino-Tea de no ... metros de largo y 20 X 30 centímetros de grueso. Informarán, 301, 21. Teléfono, 1925. 6978

IMPRESORES, vendemos cuatro máquinas tipográficas Winkler papel 80 X 118, alimentador automático salida frontal, producción 1.500 ejemplares, refrigeración, calefacción con motores 5 HP, resistencia reguladora alterna trifásica. Lencina, San Bernardo, 114. Madrid. Teléf. 48274. 6977

VENTA de Pinos. En las parroquias de Santa María de Vigo y San Vicente de Vigo (Cambre). Para ofertas, Sr. Rilo, Secretario del Ayuntamiento de Guitiriz. Para verlos dirigirse a la Cartería de Santa María de Vigo, Sr. Mentidón. 6973

MADERAS Enrique Calviño. Cajas para envases. Explanada del Orzán. Teléfono número 1650. La Coruña. 1.144

SE VENDE excelente madera castaño y plátano. Informes, José Fernández, García Prieto, 7. Santiago. 6965

VENDO Piano "Pleyel" y muebles: de 4 a 7. Pardo Bazán 19, portería o 4.º Dcha. 7001

OFERTAS Y DEMANDAS

"EL ARTICULO 6. del Decreto de 1.º de mayo de 1939, determina que las Empresas y Patronos están obligados a solicitar de las Oficinas de Colocación el personal que necesiten.

Los Patronos que figuran en esta Sección, antes de insertar el anuncio, acudieron a dicha Oficina, donde no existen inscriptos disponibles del oficio que interesan.

Los Obreros anunciantes, se han inscripto previamente como parados en la citada Oficina de Colocación, conforme previene el Decreto de 14 de octubre de 1938 el que asimismo determina que el incumplimiento de tales obligaciones se corrige con multa de 50 a 500 pesetas."

Polonia moviliza a todos los hombres hasta los 42 años

Las comunicaciones telefónicas entre París y Berlín, cortadas.---El personal de la Embajada alemana abandona Varsovia.---La Escuadra naval del Reich, concentrada en el Báltico

Se reunió nuevamente el Comité Nacional de Defensa de Inglaterra

BERLIN, 25.—Noticias que llegan de la frontera polaca anuncian un rompimiento inminente de las hostilidades.

El "Voelkischer Beobachter" da la noticia de que ha sido ordenada la movilización general en Polonia. Todos los hombres hasta la edad de 42 años han sido llamados al servicio de las armas.

En los círculos políticos y militares berlineses se dice que los gobernantes de Varsovia han perdido el control sobre los elementos del Ejército y sacan la conclusión de que si Polonia no intenta inmediatamente un acuerdo con el Reich, estará irremisiblemente perdida.

HAN QUEDADO INTERRUMPIDAS LAS COMUNICACIONES TELEFONICAS ENTRE FRANCIA Y ALEMANIA

BERLIS, 25.—En las últimas horas de la mañana han quedado interrumpidas las comunicaciones telefónicas entre París y Alemania.

La interrupción procede de parte francesa.

EL PERSONAL DE LA EMBAJADA ALEMANA SALE DE VARSOVIA

PARIS, 25.—Comunican de Varsovia que el embajador alemán y todos los miembros de la Embajada en Polonia han emprendido el viaje a su país.

LA ESCUADRA ALEMANA SE CONCENTRA

BERLIN 25.—Un pasajero llegado por vía aérea desde Dinamarca, ha manifestado que las fuerzas navales alemanas se hallan concentradas en el mar del Norte.

Según dicho pasajero, se hallan frente a Heligoland 30 buques de la Marina alemana y otros se dirigen a incorporarse al grueso de la escuadra.

CHAMBERLAIN INFORMA AL REY

LONDRES, 25.—Chamberlain ha reunido esta mañana al Gabinete restringido, y después presidió una reunión del Comité Nacional de Defensa.

El primer ministro se trasladó al palacio de Buckingham para informar al Rey de los últimos acontecimientos internacionales.

TROPAS POLACAS A LA FRONTERA

BERLIN, 25.—Desde el territorio de Dantzig, especialmente desde las estaciones fronterizas, se observan perfectamente las concentraciones de tropas polacas.

En la mañana de hoy pudieron verse, con la ayuda de unos prismáticos, las tropas polacas en grandes contingentes en la zona fronteriza con la Prusia Occidental.

Constantemente han estado llegando trenes con soldados de infantería y artillería, así como con material de guerra. Las tropas están alojadas en los pueblos próximos a la frontera.

LA EVACUACION CIVIL DE LONDRES

LONDRES 25.—Hoy ha sido puesto a disposición de las autoridades un número enorme de automóviles y vehículos de todas clases para proceder a la evacuación de la capital británica.

La mitad de estos vehículos serán destinados al indicado cometido; la otra mitad, serán transformados en ambulancias.

Una nota publicada en los periódicos aconseja que las mujeres y los niños salgan de Londres.

ENTREVISTAS Y CONFERENCIAS EN LONDRES

LONDRES 25.—El Rey Jorge recibió en la mañana de hoy al ministro del Interior, sir Samuel Hoare.

También Chamberlain celebró una larga entrevista con lord Halifax en presencia del subsecretario de Relaciones Exteriores, mister Cadogan.

En el Foreign Office ha estado esta mañana el exministro mister Eden, ignorándose el resultado de la visita.

HOLANDA MANTENDRA SU NEUTRALIDAD

LA HAYA 25.—La oficina de Prensa del Gobierno holandés comunica, en relación con ciertas dudas recogidas en la Prensa extranjera sobre la neutralidad de Holanda, lo siguiente:

"No hay motivo para duda alguna. Holanda mantendrá su neutralidad frente a todos los Estados que participen en un posible conflicto armado."

LOS INGLESES ABANDONAN ALEMANIA

LONDRES 25.—El Gobierno ha ordenado que en un plazo de veinticuatro horas todos los súbditos ingleses que residen en Alemania regresen a su país.

Unos cuatrocientos ingleses que vivían en Berlín han comenzado a salir en la noche de ayer.

LOS PREPARATIVOS MILITARES ALEMANES

BERLIN 25.—En los centros oficiales se admite que veinte divisiones del Ejército se hallan situadas a lo largo de la frontera con Polonia.

Observadores extranjeros estiman que la mencionada cifra de veinte divisiones es mucho más elevada. En el Oeste todas las posiciones y fortificaciones a lo largo del Rhin están completamente guarnecidas.

El Estado Mayor del Aire se ha trasladado hoy desde Berlín a un aerodromo situado en las afueras de la capital.

ORDEN A LOS BUQUES PARA QUE REGRESEN A ALEMANIA

LONDRES 25.—Los buques alemanes que se encuentran cargando en la costa oriental de Gran Bretaña, han recibido instrucciones de sus armadores para que regresen mañana mismo a Alemania.

Varios de estos barcos se hicieron a la mar sin completar su carga.

Alemania también ha ordenado el inmediato regreso de todos los barcos que se encuentran en alta mar.

TRINCHERAS EN VARSOVIA

VARSOVIA, 25.—El alcalde de esta ciudad ha publicado un bando en el que pide a la población que cave trincheras por toda la ciudad.

PATETICOS LLAMAMIENTOS A ITALIA

PARIS, 25.—El diario "Paris Midi", en su artículo de fondo, subraya la extrema gravedad de la situación internacional y escribe que no hay que olvidar la parte importantísima que en la hora actual puede asumir Italia, la cual, por su posición y su fuerza, es la única potencia que puede ejercer una influencia pacífica y constituir un freno para impedir que se precipiten los acontecimientos.

También los periódicos de izquierda lanzan un patético llamamiento a Italia para que intervenga a última hora y salve la civilización europea.

JAPON LLAMA A SUS SUBDITOS

TOKIO, 25.—En vista de la grave situación internacional, el Gobierno japonés ha decidido llamar a sus súbditos que actualmente se encuentran en Europa.

Los japoneses residentes en los distintos países europeos, son: 1.032 en Gran Bretaña; 664 en Francia; 471 en Alemania; 75 en Italia y 18 en Polonia.

Se reciben noticias de China dando cuenta de que la aviación y la marina niponas han bombardeado intensamente Chung King, la capital donde reside el Gobierno del mariscal Chang-Kai-Shet.

EVACUACION DE DOCUMENTOS

LONDRES, 25.—Los documentos más importantes de la Corporación de la City están siendo trasladados a otras localidades, en previsión de que estalle la guerra. Esta medida se estaba preparando desde hacía tiempo.

También de la Abadía de Westminster se están trasladando a provincias los tesoros inapreciables y documentos históricos que encierra. Entre los objetos evacuados figura el sillón en el que han sido coronados los soberanos ingleses desde hace 600 años.

Inglaterra no quiere ver destruídos esos tesoros de su tradición en caso de una guerra mundial.

CADA UNO A SU PAIS

LONDRES 25.—Se ha ordenado a todos los navíos británicos que se hallan en los puertos del Báltico que regresen urgentemente a Inglaterra. También se ha avisado a los súbditos ingleses y franceses que se hallan en los países bálticos que vuelvan a sus países.

Igualmente se ha pedido a los turistas norteamericanos que se encuentran en la Unión Soviética, así como a los ingleses, que regresen.

Turquía por su parte ha llamado a los estudiantes que se encuentran en Alemania.

CONFERENCIA CON HITLER

BERLIN 25.—Además del representante diplomático de la Gran Bretaña, Hitler ha recibido a los embajadores de Italia, Francia y el Japón. Asimismo conferenció con von Ribbentrop.

PREPARATIVOS BELICOS

KATTOVICH, 25.—Se observan alarmantes preparativos de guerra. En la región todos los hombres han sido llamados a las armas. No circulan mujeres por las calles. Grupos de policías y voluntarios polacos recorren los pueblos reclutando gente. Los transportes ferroviarios están totalmente desorganizados por la afluencia de tropas. Se dice que grupos de dinamiteros polacos se disponen a asolar toda la Alta Silesia en caso de necesidad.—(EFE)

AMBIENTE DE GUERRA

VARSOVIA, 25. — La situación, vista desde Varsovia, parece cada vez más grave.

Nuevos incidentes han ocurrido esta noche en la frontera polaco-alemana de la Alta Silesia. Durante los incidentes se cruzaron algunos disparos de fusil y ametralladora y se lanzaron algunas bombas.

En Varsovia se vive en un estado de tensión impresionante. La población está entregada a cavar trincheras y construir refugios. Los periódicos invitan al pueblo a permanecer unido y repiten que Polonia actuará rápidamente si se tratara de anexionar Dantzig al Reich o si la minoría polaca en la Ciudad Libre fuese privada de sus derechos.

PREVISIONES MILITARES EN BELGICA

BRUSELAS, 25.—Se anuncian medidas militares para poder hacer frente a cualquier contingencia bélica.

Entre otras, son reincorporados los oficiales de la reserva y se requisan los caballos.—(EFE).

PRECAUCIONES EN VARSOVIA

VARSOVIA, 25.—Las precauciones adoptadas para la protección de la capital y de la población civil han alcanzado hoy un gran desarrollo.

Han sido veladas las luces del alumbrado público y la gente acude a las tiendas para adquirir caretas antigás.

Se han tomado nuevas medidas para el aprovisionamiento.

En la Prensa aparecen en las primeras planas informaciones sobre las medidas implantadas en Londres y París. Un periódico dice que el pacto germano-ruso equivale a la guerra y que la consecuencia será la desaparición de Alemania del mapa europeo.—(EFE).

Asaltan, en París, los locales del partido comunista y de "L'Humanité"

Se dice que el Gobierno disolverá el partido y acusará de traidores a la Patria a Cachin, Thorez y Marty

PARIS, 25.—En estos momentos (una de la madrugada) fuertes contingentes de policía guardan las principales calles de París para contener a la multitud que ha asaltado la casa del periódico comunista "L'Humanité" y la sede del partido comunista.

Se asegura que el Gobierno francés ,como primera reacción a la afrenta sufrida en Moscú, tiene intención de disolver el partido comunista y acusar como traidores a la Patria a Cachin, Thorez y Marty.

También la organización de los ex-milicianos rojos de España será disuelta.—(Servcio especial de EL IDEAL GALLEGO).

✦ ✦

PARIS 25.—La Agencia Havas informa que la policía judicial ha registrado el edificio del periódico "L'Humanité" con el fin de proceder a recoger la edición de provincias de dicho periódico que no se publicará mañana, sábado.

Fracasa una rebelión contra el Gobierno de Chile

Era dirigido por el general Ibáñez

BUENOS AIRES 25.—Según noticias procedentes de la frontera chilena, ha fracasado en Chile un movimiento dirigido por el exdictador Ibáñez.

Parece que el general Ibáñez ha sido detenido.

✦ ✦

SANTIAGO DE CHILE 25. — Ha fracasado el movimiento revolucionario que era dirigido por los generales Herrero y Carlos Ibáñez.

El gobernador de la provincia de Santiago anunció por radio que había sido totalmente aplastado por el Gobierno.—(EFE).

Inglaterra y Polonia ratifican el acuerdo provisional de ayuda mutua

La vigencia será de cinco años

LONDRES, 25.— El Foreign Office ha dado hoy la siguiente nota:

El acuerdo firmado hoy entre la Gran Bretaña y Polonia da efecto virtual al convenio provisional a que se llegó durante la visita del ministro de Relaciones Exteriores de Polonia a Londres, y que se anunció en la Cámara de los Comunes el 6 de abril último. Es motivo de satisfacción para ambos gobiernos el que las negociaciones para este convenio se hayan concluído satisfactoriamente de modo tan rápido. Su artículo dice así:

Artículo primero.—En el caso de que cualquiera de las dos partes contratantes estuviera en hostilidades con una potencia europea, a consecuencia de agresión por esta última, la otra parte contratante prestará a la parte que se halle en hostilidades toda la ayuda de que disponga dentro de sus fuerzas.

Artículo segundo.—Las previsiones del artículo primero se aplicarán también en el caso de eventualidad de cualquier actuación provinente de potencia europea que propiamente amenace directa o indirectamente la independencia de una cualquiera de las dos partes contratantes, y que esa actuación sea de tal naturaleza que la parte atacada considere virtual para sus intereses resistirla con sus fuerzas armadas. Si uno de los dos Estados signatarios estuviera en hostilidades con otra potencia europea, como consecuencia de acto de fuerza de esa tercera potencia, que amenace la independencia o neutralidad de otro Estado europeo, en tal forma que constituya esa amenaza una clase también de amenaza a la seguridad de la parte contratante envuelta en el peligro que previene el artículo primero, se aplicará sin perjuicio de los derechos que corresponden a los demás Estados a los cuales concierne la amenaza.

Artículo tercero.—Si uno de los Estados europeos intentara minar la independencia de una de las partes contratantes por procedimientos económicos, de penetración o en cualquier otra manera, las partes contratantes se apoyarán mutuamente para rechazar tales intentos. En el caso de que la potencia europea de referencia desarrollara hostilidades contra una de las partes contratantes, serán de aplicación las previsiones del artículo primero.

Artículo cuarto.— Los modos de aplicar la ayuda mutua se establecerá entre las autoridades competentes militares, de mar y aire de las partes contratantes.

Artículo quinto.—Se establece un intercambio completo y rápido de informes concernientes a cualquier desenvolvimiento de acontecimientos que pudieran amenazar la independencia de las partes contratantes.

Artículo sexto.—Las partes contratantes se comunicarán una a otra las condiciones de todo convenio o acuerdo de ayuda o de no agresión que ya hubieran convenido o que en el futuro puedan convenir con otros Estados.

Artículo séptimo.—Si una de las partes contratantes resultara en hostilidades a consecuencia de la aplicación del presente convenio, no podrá concluir armisticio o tratado de paz, como no sea en acuerdo mutuo con la otra potencia contratante.

Artículo octavo.— Este acuerdo permanecerá en vigor durante cinco años, sujeto a una denuncia previa, comunicada con seis meses de antelación, antes de expirar este plazo de cinco años.

después de previa consulta con los Gobiernos francés y norteamericano.

En el mercado de cambios existe una gran preocupación. En efecto, en la Bolsa de París el dólar ha ganado 5 puntos, la lira también ganó 15 puntos y la libra esterlina sufrió un gran bajón.

La libra esterlina sigue bajando

LONDRES 25.—La libra esterlina sigue cayendo.

El Gobierno, para no debilitar las reservas áureas ha decidido no realizar ninguna tentativa para defender la libra por medio de los fondos de estabilización.

Esta decisión ha sido tomada

TALLER DE RECAUCHUTADO

Con máquinas de moldes integrales para recauchutar cubiertas de camión y turismo, desde dieciseis pulgadas hasta 34×7 y 8'20×20. Se vende por cesación del negocio.

Dirigirse en solicitud de oferta a:
PUBLICIDAD ESTUDIOS NUÑEZ.
APARTADO 109, V.

El Ideal Gallego

La Coruña.-Año XXIII.—Núm. 6.182 — SABADO, 26 AGOSTO DE 1939

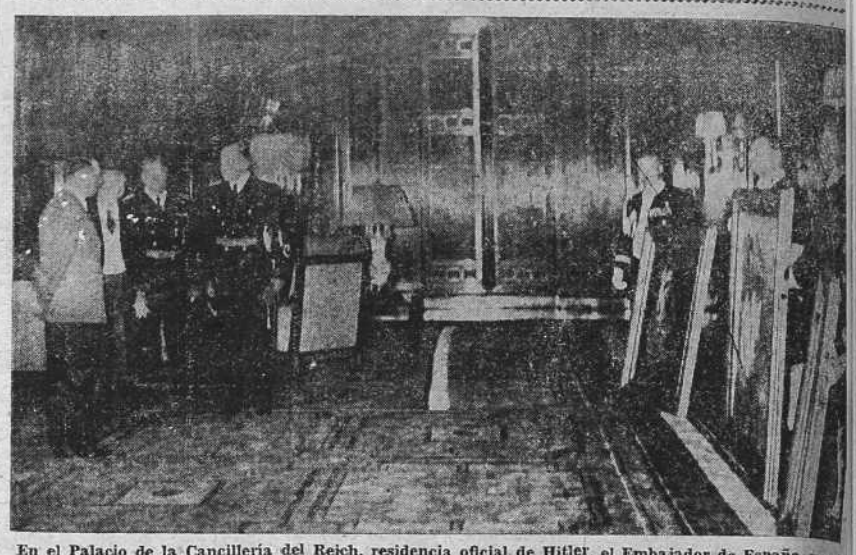

En el Palacio de la Cancillería del Reich, residencia oficial de Hitler, el Embajador de España, marqués de Magaz, ha hecho entrega al Führer de tres cuadros de Zuloaga, ofrecidos en nombre del Generalísimo Franco. (Foto CIFRA)

Un Gabinete especial para el caso de guerra, en Gran Bretaña

Las Misiones militares franco-inglesas abandonan Moscú

Dimite el Gobierno yugoeslavo

LONDRES, 25.—Esta noche se anunció que pensaba constituirse un Gabinete especial para el caso de guerra, y otro restringido de siete miembros, que serían, según se afirma, Chamberlain, Halifax, lord Cherfield, el Mayor Atlee, Sinclair y Churchill.

Aumentarían las carteras en el Gabinete primeramente citado y se dice que Mr. Eden formaría parte del mismo.

REGRESO DE LAS MISIONES MILITARES FRANCO-INGLESAS

MOSCU, 25—Una visita de despedida ha sido hecha hoy a la una y veinte minutos de la tarde al mariscal Voroshiloff por los jefes de las misiones militares inglesa y francesa.

La entrevista duró diez minutos.

Los delegados militares franco-británicos han salido esta noche, a las once, en tren, con destino a Francia, vía Leningrado.

CRISIS MINISTERIAL EN YUGOESLAVIA

BELGRADO, 25. — El presidente del Gobierno yugoeslavo ha presentado la dimisión del Gabinete al Príncipe Pablo, Regente de Yugoeslavia.

Ha sido encargado de la formación del nuevo Gobierno el presidente dimisionario, Zwetkovicht.

LOS UCRANIANOS POLACOS PIDEN LA AUTONOMIA

VARSOVIA, 25. — En una gran asamblea celebrada por el partido ucraniano autonomista se acordó hacer un llamamiento a la población del Sur para pedir la autonomía y la unidad nacional de todos los ucranianos.

EL BANCO DE INGLATERRA COMPRA DOLARES

LONDRES, 25.—El mercado de cambios ha quedado prácticamente paralizado, aunque las cotizaciones no se suspendieron oficialmente.

El Banco de Inglaterra ha adquirido dólares al cambio de 4'68 por libra.—(EFE).

PROHIBICION DE VENDER BEBIDAS ALCOHOLICAS

VARSOVIA, 255.—Las autoridades han prohibido la venta de bebidas alcohólicas bajo penas de 15 días de cárcel y multa de 300 lotys.

ESTADO DE ALARMA EN UN DISTRITO POLACO

VARSOVIA, 25.—Las autoridades militares de Possnan han decretado el estado de alarma y ordenado el camuflage de la ciudad durante la noche

NAVIOS SOVIETICOS EN WLADIVOSTOOCK

MOSCU, 25.—Se anuncia que varios buques de guerra soviéticos han llegado a Wladivostoock, procedentes de la base naval de Krostand.—(EFE).

LITUANIA SERA NEUTRAL

KAUNAS, 25.—De fuente oficial se hace saber que la posición de Lituania es la de mantener su política de neutralidad.

Se recuerda a este respecto el pacto de no agresión que Lituania ha firmado en marzo con Alemania y también el que tiene concertado con la URSS. Ultimamente el Encargado de Negocios de Rusia en Kaunas dió seguridades de que el acuerdo sería respetado, seguridades que han sido confirmadas por el Gobierno de Moscú.—(EFE).

PROTESTA JAPONESA

TOKIO, 25.—El Gobierno japonés ha ordenado a su embajador en Berlín que presente una protesta por la firma del pacto de no agresión germano ruso.

El portavoz del Ministerio de Relaciones Exteriores ha declarado que se consideraba el artículo cuarto de dicho pacto como una violación del pacto antikomintern.

BECK RECIBE AL EMBAJADOR SOVIETICO

VARSOVIA, 25.—Esta mañana el coronel Beck ha celebrado una larga entrevista con el embajador soviético.

EL JAPON Y LOS SOVIETS

TOKIO, 25.—Oficiosamente publican los periódicos japoneses de esta mañana la noticia de que von Ribbentrop aconsejó al Japón que cambiara su actitud hacia la URSS y le propuso que concertara una alianza con los soviets que tuviera como objetivo un fin antibritánico.

Añaden los periódicos, también de manera oficiosa, que el secretario de la embajada italiana en Tokio, al visitar ayer al ministro de Asuntos Exteriores, Arita, expresó el deseo de su país de que Japón concluyese un pacto de no agresión con Rusia.

Todavía más: Molotov indicó al embajador japonés en Moscú su intención de abrir negociaciones para una solución pacífica de los problemas actualmente pendientes en la frontera del Manchukuo.

Los diarios comentan estas noticias diciendo que no debe olvidarse que Japón ha abogado siempre por una adhesión al Eje Roma-Berlín pero que el pacto germano-ruso ha anulado totalmente el pacto antikomintern.

REGRESA EL REY DE GRECIA

ATENAS, 25.—El Rey Jorge regresó inesperadamente de su residencia veraniega de Corfú a la capital de Grecia.

Poco después de haber llegado al Palacio, recibió en audiencia especial al jefe del Gobierno, Metaxas.

Han aparecido 67 cadáveres en el llamado túnel de la muerte en el barrio de Usera

Los rojos llevaron allí engañadas a las víctimas diciéndolas que podían pasar a la zona nacional

MADRID, 25.—Hace días, el Juzgado de causas generales, tras activas pesquisas, logró descubrir las trincheras que habían servido de tumba del llamado túnel de la muerte, en el barrio de Usera. En los meses de octubre y noviembre de 1936 los capitanes Rojo, Alvarez y otros pertenecientes al SIM, engañaron a diversas personas de derechas que deseaban pasar a la zona nacional, las llevaban al túnel formado por la explosión de una mina y les hacían creer que por allí podían pasar a las filas nacionales. Dentro del túnel fusilaron a más de sesenta personas, entre ellas al marqués de Fontalba, al marqués de Pesamán, a dos hijos del marqués de Urquijo, a Fernando Díaz de Mendoza, hijo del famoso actor, a los señores Estrada, Cobián, García Conde y otros.

No fué fácil el descubrir las trincheras que habían servido de tumba, porque la plataforma formada por la tierra no presentaba los detalles de esta clase de defensa. Los restos de las víctimas fueron trasladados al cementerio de la Almudena y esta mañana el Juzgado citó a los familiares para la identificación de los cadáveres. Habían sido presentadas 64 denuncias de estas trágicas desapariciones, cuando los familiares se daban cuenta de que no llegaban a la zona nacional.

Los cadáveres aparecidos son 67, de los que sólo se han podido identificar 6, entre ellos los del marqués de Peramán y el de un hijo del marqués de Urquijo. Muchos de los cuerpos se hallan ligados con alambres y otros con pañuelos en la boca. En vista de ello mañana continuarán los trabajos, pidiendo ayuda a cuantos puedan facilitar datos sobre señas personales de las víctimas, como dientes de oro, marcas en la ropa ,etc. También continuarán las excavaciones para ver si hay más enterrados. Como los asesinos murieron en el frente de Levante, se hacen más difíciles las pesquisas.—(LOGOS).