El Ideal Gallego

Año XXX.—Número 8.959.—Avenida de Rubine, 10 — LA CORUÑA, MIERCOLES, 3 DE ABRIL DE 1946 — Precio: 40 céntimos ejemplar

El pueblo madrileño aclama al Caudillo

He ahí dos notas gráficas del Día de la Victoria en la capital de España, donde el entusiasmo popular y patriótico se tradujo en una grandiosa demostración de lealtad y afecto al Caudillo. Arriba, S. E. el Jefe del Estado correspondiendo a los vítores y aclamaciones de la multitud congregada ante el Palacio de Oriente momentos después de haber terminado el desfile militar. Abajo, la muchedumbre que enronqueció dando vivas a España y a Franco.

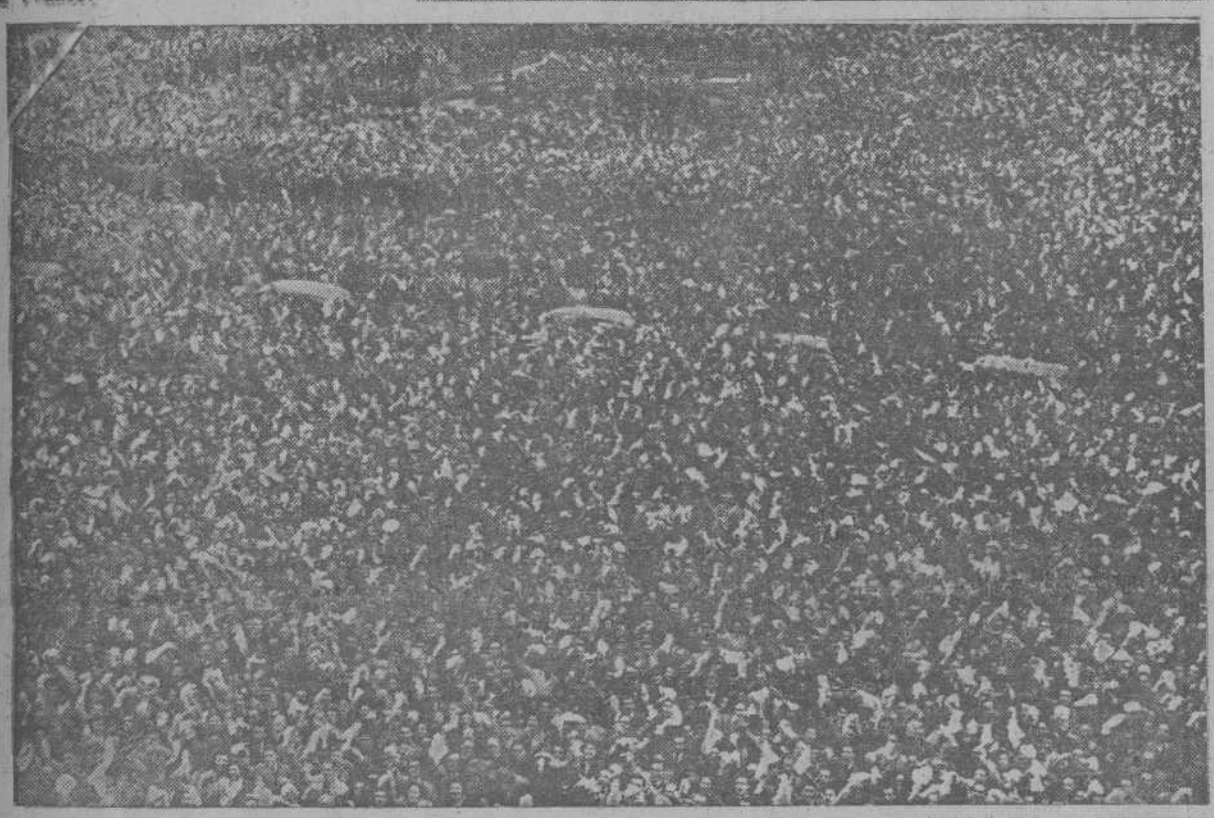

Un seísmo submarino origina temporales gigantescos en el Pacífico

Sólo en las Islas Hawai hubo más de trescientos muertos

Diez mil personas quedaron sin hogar

Se ignora la suerte de centenares de barcos

SAN FRANCISCO, 2.—Un fenómeno sísmico producido en el fondo del mar, al Sur de Alarka, ha lanzado enormes marejadas a través de la extensa región del Pacífico, causando numerosas muertes y daños considerables en un radio de seis mil quinientos kilómetros de longitud, desde Hawai hasta la costa occidental de los Estados Unidos, pasando por las Aleutianas y Alaska. Informes extraoficiales registran cuarenta y nueve personas muertas y tres desaparecidas. El territorio más afectado ha sido el del archipiélago de Hawai, donde las autoridades calculan que unas diez mil personas han quedado sin hogar, cinco mil de ellas en la isla de Oahu solamente. En Hilo, capital de la isla, se ha declarado el estado de alarma, pues sólo hay alimentos para dos días. Las tropas han sido destinadas a socorrer a las personas afectadas por el desastre.

Se ignora la suerte corrida por centenares de barcos que se encuentran en la región del Pacífico azotada por el ciclón.

Las autoridades han dispuesto que gran número de aviones y embarcaciones salgan en busca de posibles víctimas que hayan sido arrastradas por las olas hacia el interior del Océano.—(EFE).

LAS VICTIMAS

SAN FRANCISCO, 2. — Los muertos por causa del tifón desencadenado en el Pacífico, se calculan en más de 300 en las islas Hawai.

Kodiak y otros lugares de la costa están siendo preparadas para su evacuación en buques de los Estados Unidos. Las pérdidas se calculan ya en varios millones.

Un mensaje de Hilo dice haber captado una llamada de socorro de un buque que se dirigía a Honolulú, el cual se calcula que ha perecido con todas las personas que llevaba a bordo.—(EFE).

TEMPORALES GIGANTESCOS

HONOLULU, 2.—Los recientes movimientos sísmicos submarinos han producido gigantescos temporales, cuyas consecuencias han tenido que lamentarse en las islas Hawai. El gobernador ha invocado la aplicación de las medidas de defensa con el fin de ayudar a la Policía en el control de las islas, especialmente para evitar actos de pillaje y asegurar las comunicaciones. Se calcula en diez mil el número de personas que han quedado sin hogar por los efectos de las gigantescas olas que han azotado el litoral el lunes. Las comunicaciones entre Hilo y Honolulú han quedado interrumpidas y los informes que se reciben del número de víctimas y daños producidos son fragmentarios.

La base naval de Pearl Harbour, protegida por dos brazos de tierra, no ha sufrido daños. Los informes de la Marina recibidos desde Honolulú dicen que las gigantescas olas azotaron las islas de Midway y de Ohnston. Los daños en las vías de comunicación son importantes. No hay que lamentar víctimas.—(EFE).

EL SEISMO, REGISTRADO EN TOLEDO

TOLEDO, 2.—El Observatorio Geofísico de esta capital ha facilitado la siguiente nota:

"Al mediodía de ayer, 1 de abril, los aparatos de este Observatorio comenzaron a registrar un enjambre de terremotos, algunos de intensidad muy fuerte. La zona epicéntrica, a 9.500 kilómetros de Toledo, parece está situada al Sur de Alaska, donde los terremotos podrán calificarse de violen-

(CONTINUA EN CUARTA PLANA)

El Papa hablará por radio mañana

CIUDAD DEL VATICANO, 2.—SU SANTIDAD EL PAPA, PIO XII DIRIGIRA EL JUEVES, 4 DE ABRIL, UN MENSAJE ESPECIAL AL MUNDO, DEDICADO A LA ESCASEZ DE VIVERES. EL MENSAJE SERA DIVULGADO POR RADIO VATICANO A LAS 16'30 (HORA OFICIAL ESPAÑOLA) EN ONDAS DE 31,07 Y 19,87 METROS.—(EFE).

España mantiene comunicación postal con toda Europa, excepto Francia

MADRID, 2.—No obstante hallarse cerrada la frontera hispano-francesa, la correspondencia para los países de Europa se cursa, bien por vía aérea (Madrid-Londres o Madrid-Amsterdam), bien por vía normal (Gibraltar-Londres o Barcelona-Génova).

Con la aplicación de las tarifas de sobreporte vigentes desde 1 de diciembre de 1945 pueden utilizarse las vías aéreas hasta destino o parcialmente, indicando en este caso hasta donde se desea el servicio rápido con el abono de sobreporte que corresponda al servicio utilizado. Los servicios de paquetes postales con la Gran Bretaña, Suiza y Suecia han sido reanudados, y en breve se establecerán con los demás países europeos. Continúan en suspenso provisionalmente las comunicaciones postales con Francia, Marruecos francés, Argelia y Túnez.—(CIFRA).

Los malagueños testimonían su simpatía a El Brasil, por su conducta españolista

MALAGA, 2.—Numerosas personas desfilan por el Consulado del Brasil, y depositan tarjeta para hacer patente su simpatía por este país, con motivo del Decreto promulgado por el Gobierno brasileño, prohibiendo cualquier género de manifestaciones contra el actual régimen y la bandera de España.—(CIFRA).

ANOCHE NO HABIAN CONTESTADO NI MOSCU NI TEHERAN

El Consejo de Seguridad reanudará hoy el debate sobre la cuestión persa

Una enorme concentración de tropas soviéticas ha sido observada en Tabriz

NUEVA YORK, 2.— Esta tarde, el Secretario de la ONU, todavía no había recibido respuesta de Moscú ni de Teherán acerca de las negociaciones entre Rusia y Persia.

Cuando el Consejo de Seguridad vuelva a reunirse si no se han recibido las respuestas o éstas no son satisfactorias, volverá a reanudarse el debate sobre la cuestión persa.—

LUGAR INSUFICIENTE

NUEVA YORK, 2.— La actual sede provisional de la ONU es insuficiente para albergar todos los servicios de la organización. Se busca un lugar donde puedan ser instalados todos los servicios.—(EFE).

EL DELEGADO PERSA ESTA PREPARADO PARA AMPLIAR SU INFORME

LONDRES, 2.— El embajador de Persia en Estados Unidos Hussein Ala, que presentó la reclamación de su país ante el Consejo de Seguridad, ha manifestado según anuncia Radio Nueva York, que se encuentra preparado para dar cumplimiento en la sesión del miércoles a la petición de dicho organismo del informe sobre la situación en su país.

Rusia, añade la emisora, sigue sin hacer manifestación alguna acerca de la petición de informe de que también ha sido objeto.—(EFE).

BYRNES CONFERENCIA CON TRUMAN

WASHINGTON, 2.—El Secretario de Estado, Byrnes, durante más de una hora conferenció con el Presidente Truman, tratando sobre temas del Consejo de Seguridad.

Interrogado sobre si tenía nuevas informaciones acerca de la evacuación de las tropas rusas del Irán, respondió que no podía hacer ninguna declaración.

Dijo que los problemas de la organización de las naciones unidas fueron el tema principal de la conversación. Declinó responder a una pregunta que se le hizo sobre si pensaba ver a Gromyko.—(EFE).

VUELOS DE OBSERVACION

TEHERAN, 2.—Observadores británicos que han efectuado un vuelo de reconocimiento sobre las ciudades persas de Kazvi, Tabriz y Resht, han declarado que las tropas soviéticas están abandonando sus cuarteles generales establecidos en Kazvin.

Añaden dichos observadores que en Tabriz hay una enorme concentración de tropas, pero que no existen señales de evacuación.—(EFE).

La Jefatura provincial del S. E. M., de San Sebastián, inaugura la "Casa del Maestro"

SAN SEBASTIAN, 2.—Se ha celebrado en esta capital un cursillo de orientación pedagógica, al que han asistido la mayor parte de los maestros de Guipúzcoa. Durante los cuatro días de duración que ha tenido el cursillo, un grupo de maestros seleccionados han estudiado mediante las ponencias correspondientes, importantes cuestiones relacionadas con la enseñanza.

Coincidiendo con la clausura de este cursillo se ha inaugurado la "Casa del Maestro", bajo la dependencia del S. E. M. provincial de Guipúzcoa. Esta "Casa del Maestro", muy bien amueblada y convenientemente decorada, tiene todas las características y dependencias de un auténtico hogar. Allí encontrarán los maestros guipuzcoanos, al lado de la biblioteca, sala de recreo, bar, etc., el comedor y los dormitorios que les permitirán permanecer en San Sebastián los días que precisen para resolver los asuntos que les lleven a la capital.

La huelga minera yanqui amenaza cortar los suministros de carbón a Europa

MASHINGTON, 2.—Si la huelga en las minas de carbón se prolonga más de una semana, las existencias disponibles actualmente para la exportación desaparecerán casi totalmente haciéndose inevitable la suspensión de los envíos carboníferos al exterior, según se manifiesta en los centros competentes. Durante el mes de marzo, han sido exportadas a los países liberados más de un millón y medio de toneladas de carbón, habiéndose activado el embarque en previsión de la huelga general.—(EFE).

Biblioteca de Galicia

SECCION RELIGIOSA

SANTO DEL DIA

SAN PANCRACIO, OBISPO

Este Santo Obispo de Taormina, en Sicilia, con la sangre que derramó en su martirio, selló el Evangelio de Jesucristo que había predicado en aquel país, enviado por el Apóstol San Pedro. Los trabajos apostólicos de este santo mártir lo hacen mirar como el apóstol de Sicilia, y su culto, establecido desde últimos del siglo I, época de su gloriosa muerte, se conserva todavía con suma devoción en muchos pueblos de Italia.

DIRECTORIO DE MISAS

Día 3.—De la Feria. Misa propia sin Gloria; segunda oración "A cunstis"; tercera "Omnipotens"; Prefacio de Cuaresma.

Día 4.—San Isidoro, Obispo, confesor y doctor. Misa de la Feria; segunda oración de San Isidoro o misa del santo (In medio); segunda oración de la Feria; Credo; último Evangelio de la Feria.

CULTOS

SANTO DOMINGO.—Continúan celebrándose en esta iglesia Ejercicios Espirituales para hombres. Los dirige el R. P. Ignacio Blázquez, O. P.

Comienzan a las ocho y media de la tarde.

SAN NICOLAS.—Solemnísima novena en honor de la Virgen de los Dolores arraigada y fervorosa devoción coruñesa. Cultos por la mañana a las siete y media y a las once y por la tarde a las siete y media. Los sermones están a cargo de los RR. PP. Gil y Lamamié de Clairac, S. J.

Hoy dará comienzo este tradicional novenario.

SANTA LUCIA.—Mañana, día 4, primer jueves de mes, celebrará sus cultos mensuales la Cofradía de Nuestra Señora del Sagrado Corazón. Por la mañana a las 9 misa de comunión general en el altar de la Virgen.

Por la tarde a las siete y media exposición de S. D. M., estación, rosario y lectura propia del mes, terminando con la bendición con el Santísimo y reserva.

Se suplica la puntual asistencia de todas las asociadas con la medalla.

La Junta de Ordenación económico-social ha quedado constituída

Bajo la presidencia del Excmo. señor Gobernador civil, se reunieron ayer mañana los elementos representativos de esta capital y la provincia, con objeto de constituir la Junta de Ordenación Económico-Social creada por reciente disposición ministerial y que funcionará bajo la dependencia de la Subsecretaría de la Presidencia del Gobierno.

Después de un amplio cambio de impresiones, se acordó constituir una Comisión ejecutiva dentro del seno de la referida Junta, la cual presidirá el Gobernador civil y estará integrada por el señor Presidente de la Diputación, Alcalde de la capital, señor Comandante de Marina y representaciones de la Cámara de la Propiedad Urbana, de la Cámara de Comercio, Industria y Navegación, Delegación del Trabajo, Delegación provincial de Sindicatos, Banca y Sección Agronómica.

Una vez redactadas las respectivas ponencias, serán sometidas a la deliberación de la Junta en pleno y elevadas, después, a la Superioridad.

EL TIEMPO

Datos facilitados por el Observatorio de La Coruña, a las 19 horas del día de ayer:

Presión media a cero grados y al nivel del mar en mm., 763,2.

Temperatura máxima, 18,6 a las 13.

Idem mínima, 6,5 a las 6,50.

Idem media, 12,5.

Humedad media en por 100, 87.

Dirección más frecuente del viento, cariable.

Velocidad media en kms. por hora, 3,5.

Recorrido total del viento en 24 horas en kms., 170.

Visibilidad media en kms., 20.

Lluvia registrada en 24 horas, por metro cuadrado, 0,3.

Estado de la mar, rizada.

Próxima y brillante temporada de Opera

Es organizada por el Casino de La Coruña y se celebrará en el Teatro Rosalía Castro

Marimí del Pozo, una de las primeras figuras que actuará en las interesantes audiciones líricas que se anuncian

Organizado por el Casino de La Coruña, y con la entusiasta cooperación de algunos de sus socios, va a celebrarse próximamente en esta capital un espectáculo, digno de su espiritualidad y alcurnia.

Nos referimos a la brillante temporada de Opera que tendrá lugar en el Teatro Rosalía Castro, comenzando el 30 del corriente mas de abril. Formarán el elenco las más prestigiosas figuras del arte lírico en la actualidad, bajo la dirección de la eminente profesora Angeles Ottein, nuestra ilustre paisana. El repertorio lo formarán "Rigoletto", "Aida", "El barbero de Sevilla", "Carmen", "La Boheme", "Otello", "Lucía" y "El Trovador".

Vienen como sopranos María Luisa Nache, Marimí del Pozo, Pilina Mirente y María Horna; como mezzosopranos, Conchita Velázquez, María Teresa Estremera y Lina Delhome; son tenores de la magnífica Compañía, Cristóbal Altube, Pablo Civil, Enrique de la Vara y César Munain; barítonos, Raimundo Torres, Herminio Ezquerra y Lázaro Erauzquin; bajos, Aníbal Vela y Antonio Campó, y caricato, Vicente Biazza.

Muchos de estos cantantes son admirativamente conocidos de "visu", o mejor dicho, de "oidu", por nuestro selecto público, y todos por los ecos de la fama que han rodeado sus actuaciones en los prestigiosos Coliseos donde se han presentado.

Son maestros directores del escogido conjunto José Sabater y Angel Anglada, y de escena, Julio Tubillo.

En el cuerpo de baile, constituído por valiosos elementos, está al frente la notable y bella danzarina María Ross, siendo nutridos los coros y la Orquesta.

Todo hace presumir que se avecinan unas audiciones interesantísimas.

A pesar de los cuantiosos gastos que originan funciones de esta categoría, como los organizadores no persiguen fines lucrativos, los precios son bastante asequibles. Ya se ha abierto un abono en las oficinas del Casino, que para dar facilidades autoriza que se haga efectivo en dos plazos

La Agrupación musical Albéniz obtuvo ayer un destacado éxito en el concierto organizado por el Casino de La Coruña

Ayer, a las once de la noche, se celebró, a cargo de la notable Agrupación "Albéniz", un interesante concierto en honor de los socios del Casino de La Coruña y sus familias.

La Agrupación, con el gusto y fina musicalidad que la distingue, interpretó en la primera parte "Una reliquia" y "Gique", de Mozart; Intermedio de "Rosamunda", de Schubert; "Canto de la tarde", de Schumann, y "Vals lento", de Chopín, cuya ejecución valió a las huestes que con tanto acierto dirige don Delio Vázquez, entusiastas ovaciones del distinguido concurso que acudió a escuchar la grata audición.

En la segunda y última parte, esta colectividad, que tan asiduamente y con tesonera voluntad cultiva su arte, ennobleciéndolo por su instinto selectivo, que no se deja ganar por las modernas disonancias, tocó "Serenata" de César Cui; Andante de la "Cuarta Sinfonía", de Mendelssohn; Minueto de "Manón", de Massenet; "Reverie du soir", de Saint Sáens, y "Cajita de música", de Liodof, en las que demostró nuevamente su disciplina, acoplamiento e inspiración, que fueron premiadas con calurosos aplausos de los oyentes, por los que hubo que ampliar el programa con nuevas obras.

Los de Albéniz recibieron muchas felicitaciones, y lo mismo el Casino por la organización del agradable festival.

Crónica de Sociedad

NATALICIOS.—Ha dado a luz un varoncito, primogénito del distinguido matrimonio, la joven señora doña Berta Cotarela Veira, esposa del doctor Peña.

Con motivo del feliz alumbramiento reciben muchas enhorabuenas los padres de la recién nacida.

—La esposa del ingeniero de Obras del Puerto don Fernando Cebrián Pazos, por su cuna Canita del Moral Aguado, dió a luz con toda felicidad un niño, segundo hijo y primer varón del distinguido matrimonio.

Los padres y abuelos del recién nacido reciben muchas enhorabuenas con motivo del grato acontecimiento familiar.

—La esposa del secretario del Sindicato de Cinematografía de la zona Nroeste, don Francisco Castelo Macía, nacida Mucha Estévez Vázquez, ha dado a luz un niño, primer fruto del estimado matrimonio.

OPOSICIONES.—Ha llegado de Madrid el abogado fiscal de esta Audiencia, don Francisco Téllez y Miguélez, después de aprobar con uno de los primeros números en las oposiciones a Registradores de la Propiedad.

LETRAS Revista del Hogar

VIAJEROS. — Después de haber pasado una temporada con sus padres los señores de R. Losada-Trulock, salieron para Palancia los marqueses de la Solana, con sus hijos.

—Con objeto de pasar una temporada con sus hijos, los señores de López Delgado (don Felipe), saldrá hoy para Madrid doña Dolores R. Losada Rebellón, viuda de Ramírez.

—Regresó de Madrid don Francisco Martínez Sevilla, acompañado de su esposa e hijos.

NOTAS Y AVISOS

CUPON DE CIEGOS.—En el sorteo celebrado ayer salió premiado el número 384 y los terminados en 84.

PRO NUEVA IGLESIA DE SAN PEDRO DE MEZONZO.—D. Juan Noreña, por la intención de un enfermo, 25.

Los donatovos pueden entregarlos en la Iglesia de San Pedro de Mezonzo.

EL PUERTO.—Entraron "Concepción Hevia" y "Caruso" ambos de Gijón con carbón; y "Cabo Corona" también de Gijón, con carga general.

Salieron "Monte Buitre" para Gijón con general; "Cabo Menor" para El Ferrol del Caudillo con idem; "Kaolino" para Corme con idem; "Isaac" para Corcubión con chatarra.

ENTRARON EN PUERTO DOS BUQUES INGLESES

A las siete de la tarde de ayer entraron en este puerto los buques de guerra británicos "Circe" y "M. F. V.-70", el primero de 1,100 toneladas y tripulado por 100 hombres, lo manda el capitán de corbeta Mr. Anve. El segundo tiene un desplazamiento de 78 toneladas y está mandado por el teniente de navío, Mr. B. B. T. Jones. La tripulación de este barco la componen once hombres. Parece ser que el motivo de la entrada de los referidos buques en el puerto coruñés, obedece a una pequeña avería que tiene el "Circe". Probablemente seguirán viaje hoy, rumbo a Plymouth. Proceden de Gibraltar. Los dos barcos quedaron atracados al muelle del Club Náutico.

SUCESOS.—*Mordida por un perro.*—Fué mordida por un perro, Elvira Cao, de la calle de Juan Flórez 193, y resultó con heridas de las que tuvo que ser curada de urgencia en la Casa de Socorro de Santa Lucía.

Trabajo.—En diversos accidentes de trabajo resultaron lesionados el tripulante del buque "Eolo" Pedro Rey, de treinta años, que sufre la pérdida de varias uñas de la mano izquierda; y el obrero municipal, Ricardo Suárez Freire, de la calle de San José letra C, herida fuertemente contusa de tres centímetros en el pie derecho, trabajando en el Estadio.

MAREAS PARA HOY.—Pleamares: a las 4,50 horas, 4,14 metros de altura; a las 16,08 horas, 4,17 metros. Bajamares: a las 10,59 horas, 0,35 metros; a las 23,17 horas, 0,33 metros.

FALANGE ESPAÑOLA TRADICIONALISTA Y DE LAS J. O. N. S.

VIEJA GUARDIA

Se ruega a los camaradas de la Vieja Guardia pasen, si no lo han hecho, por esta Delegación (Real 18, segundo) durante los días 3, 4 y 5 del corriente. Se invita a los familiares de caídos portadores de la Medalla a esta citación.

SINDICALISMO NACIONAL

SINDICATO PROVINCIAL DE LA CONSTRUCCION, VIDRIO Y CERAMICA

Relación numérica de fichas a las que ha correspondido cemento en el reparto efectuado en el día de hoy:

1.612 1.613 1.615 1.616 1.617 1.618 1.621
1.622 1.623 1.624 1.625 1.626 1.627 1.628
1.629 1.630 1.631 1.632 1.633 1.634 1.635
1.638 1.641 1.642 1.643 1.644 1.646 1.647
1.649 1.651 1.663 1.664 1.665 1.666 1.667
1.668 1.669 1.670 1.671 1.672 1.673 1.674

CULTURA NACIONAL

CIRCULAR DEL GOBIERNO CIVIL SOBRE ENSEANZA PRIMARIA

Convencido este Gobierno Civil de la importancia transcendental que el problema de la enseñanza tiene, y teniendo en cuenta que la Escuela da al niño una formación enciclopédica y humana, dotándolo de los instumentos elementales de la cultura, considero un deber inaplazable el prestar una atención preferente a tal cuestión, a fin de que los niños puedan recibir la necesaria instrucción física, intelectual y moral y se les pueda infundir las virtudes castrenses de amor a la Patria y sacrificio heroico, nutriéndolos de los principios de nuestra religión católica y preparándolos para la unidad del destino a que España ha sido llamada providencialmente.

Tal como se forme a nuestra juventud, así será la España de mañana, de la que ella es promesa. Por tanto, maestros y autoridades deben vivir estrechamente unidos, coordinando sus esfuerzos y preparando el futuro a que ha de ser destinada la juventud española que debe reconocerse responsable del porvenir de España desde el momento en que es instruída y educada para que sea firme puntal de la misma.

Por ello, este Gobierno Civil ha acordado:

Primero.—Recordar que la primera Enseñanza elemental es obligatoria para todos los españoles, debiendo los padres, tutores o encargados, enviar a las escuelas públicas a sus hijos o pupilos que estén en edad escolar, a no ser que les proporcionen suficientemente esta clase de instrucción en sus casas o establecimientos particulares.

Segundo.—Para hacer efectiva esta obligación, los niños y niñas comprendidos en esta edad, deberán aparecer inscriptos en el Registro Escolar de los Municipios, en donde sus padres, tutores o encargados, residen.

Tercero.—Los Alcaldes de cada Ayuntamiento publicarán anualmente las listas de los niños de sus Municipios que con arreglo a los padrones, estadística municipal y censo, estén comprendidos en la edad escolar, recordando al propio tiempo, por edicto, a los padres, tutores o encargados, la obligación que tienen de inscribir a sus hijos o pupilos en el Registro escolar, debiendo hacerlos figurar en la matrícula de una de las escuelas de la localidad o de justificar la forma en que les dan la enseñanza elemental.

Cuarto.—La obligación de asistencia se hará efectiva por los Alcaldes, amonestando por primera vez y multando con cinco, diez, y veinte pesetas, las sucesivas, a los padres, tutores o encargados, que no hubiesen inscrito a sus hijos o pupilos en las escuelas, apareciéndolo en los Registros escolares del Ayuntamiento, o que estando mencionados en ambos eludieran de un modo habitual su concurrencia a la escuela.

Quinto.—Las faltas accidentales de asistencia no justificadas por los alumnos, una vez conocidas por la Autoridad municipal, previa comunicación del maestro o por la simple comprobación de la estancia del niño fuera de la escuela a las horas de clase, será corregida con multa de una peseta, que se impondrá al padre, tutor o encargado.

Los Alcaldes de cada Ayuntamiento prestarán una atención preferentísima al problema de la enseñanza, haciendo lo necesario porque las escuelas reunan las mejores condiciones posibles y los señores maestros disfruten de la casa-habitación o consignación a que tengan derecho, teniendo muy en cuenta la prohibición existente de trasladar las escuelas y rescindir los contratos de casahabitación de los maestros sin haber obtenido previamente la oportuna autorización de la Inspección Profesional de Primera Enseñanza.

Los señores maestros, conscientes de la responsabilidad moral que tienen al ser los encargados de la hermosa misión de formar el alma del niño, no tienen necesidad de que les sea espoleado su celo al pedirles su estrecha colaboración para el cumplimiento de la presente Circular este Gobierno Civil tiene en ellos plena confianza, pero ante la sola posibilidad humana de que pueda existir alguno que no preste la debida atención a la honrosa tarea de formación que el Estado les ha asignado, se considera en el deber de recordarles que la mejor lección que pueden explicar a sus alumnos es el predicarles con el ejemplo vivo de su conducta lo que luego en la teoría les van a exponer.

Los señores Alcaldes, así como los agentes municipales a sus órdenes, velarán por el más exacto y estricto cumplimiento de cuanto se ordena, así como también de que las escuelas estén abiertas y funcionando tres horas por la mañana y tres por las tardes.

De quedar enterados de la presente Circular me lo comunicarán en el plazo más breve posible, remitiéndome el último día de cada mes una comunicación en la que se hará constar su cumplimiento, así como las sanciones que durante el mes en curso hayan impuesto por infracciones cometidas.

La Coruña a 1 de abril de 1946.—El Gobernador Civil Antonio Martín-Ballestero Costea.

LAUREANO MARTINEZ
ABOGADO
Marina 16 y 17, bajo. Teléfono 2631
LA CORUÑA

"ECCLESIA"
Órgano de la Dirección Central de la Acción Católica Española, publica en su sección "La voz de los prelados" todos los documentos del Episcopado español, difundiendo así las normas enseñanzas de la jerarquía eclesiástica
PRECIOS DE SUSCRIPCION

	España	Extranjero
Semestre	22	32
Año	40	60

ADMINISTRACION: Alfonso XI, Madrid. Teléfono 21090

CARTELERA DE ESPECTACULOS

TEATRO ROSALIA CASTRO
HOY, a las 4, 6, 8 y 10'45
20 th CENTURY FOX presenta un film musical de espectacular belleza
Es mi hombre
con TYRONE POWER, ALICE FAYE, AL JOLSON

CINE AVENIDA
ULTIMOS DIAS de la gran superproducción PARAMOUNT
VIDAS HEROICAS
DOROTHY LAMOUR, AKIN TAMIROFF, JHON HOWARD
A las 4, 6, 8 y 10'45. Tolerada
PROXIMAMENTE: Gran estreno
HORA FATAL
Boris Karloff y Marjorie Reynolds
Tolerada menores

SAVOY - HOY
ULTIMOS DIAS
La espectacular película
EL LIMITE ES EL CIELO
FRED ASTAIRE - JOAN LESLIE
NO-DO 169 B. 4, 6, 8, 10'45
VIERNES: Estreno.
NO HAY TIEMPO PARA AMAR
Claudette Colbert - Fred Mac Murray

GRAN CINE CORUÑA
ULTIMO DIA
LA FUGA
NO-DO 169 B. 4, 6, 8, 10'45
Mañana: LA APUESTA ERA SU HIJO
Sábado: Una grandiosa película musical HAENDEL (en tecnicolor)

CINE GOYA - HOY
EXITO
Las más formidables aventuras de
Tarzán y su hijo
La película que entusiasma a grandes y chicos
Johny Weismuller, Maureen O'Sullivan, John Sheffield
4, 6, 8, 10'45. Tolerada

KIOSCO - HOY
ALTO, 4, 6, 8 y 10'45
BAJO: 3'45, 5'45, 8'15 y 10'30
ULTIMO DIA
Los peligros de la gloria
JAMES CAGNEY (Tolerada)

CINE MONELOS
HOY, a las 6'15 y 8'15
LOLA LANE y BARTON MACIANE
Emoción, Intriga, Misterio, en
AL AMPARO DE LA LEY
Vea este sensacional Programa

LA GRANJA
Teléfono 3270
De 7 a 10: TE DE MODA.
De 11 en adelante: CENA BAILE.
Amenizados por la Orquesta ORPHEO y su gran cantante FELY

PRESUPUESTOS GRATIS PARA BODAS Y BANQUETES

En la planta baja, servicio al público de Café Bar, Salón de Té.
Visite nuestra Confitería

Biblioteca de Galicia

REVOLUCION SOCIAL CRISTIANA, SEGUN PIO XII

Da pena tocar las cuestiones sociales. Con todo, hay que curarse en salud. No se puede creer en una verdadera resurrección del cuerpo social mientras la mano del espíritu no se adentre en esta herida tremenda y palpe la miseria social y el dolor insano de esta llaga interna: Lo que no han hecho ni el capitalismo ni el marxismo tiene que hacerlo la Iglesia. Esa es su vocación y nuestra misión de cristianos.

Lo primero, dignificar el trabajo, darle honor y nobleza, categoría justificada. No de la manera de automatismo como dicen unos, ni al estilo de maquinismo. Eso es descalificar al hombre, al trabajador. Nuestra misión es rescatar y redimir este dolor diario, expiarlo honrosamente. Es ara de un sacrificio, pero de un sacrificio salvador. Hay que poner amor y alegría en él, hay que liberarlo de su peso bestial, hay que capacitarlo inteligentemente. El hombre debe quedar valorado como no lo está en la Rusia comunista. Para conocer los derechos y deberes del trabajo, es necesario saber lo que es el hombre que trabaja, el hombre en su justo término, con alma, no el hombre como instrumento de producción ni como producto de una sociedad en conflicto. El hombre en su plano divino fuera de ictuiciones sentimentales y factores de cálculo.

Para suprimir la degradación de conceptos reinantes en la cual la materia inerte sale de la fábrica como ennoblecida —mientras se corrompe y pervierte en ella—, no basta establecer las relaciones de justicia entre el trabajo y el capital, es decir, subordinar el capital que es materia, al trabajo que es espíritu. Es necesario dar al trabajo un ambiente de entusiasmo, crear una mística del trabajo a tono con la fe y con los preceptos positivos de la Iglesia. El mayor crimen del capitalismo es haber creado en los suburbios todo un ejército de trabajadores sin alegría y sin fe, con odio de malditos. El proletario es, ante todo el trabajador sin alegría para el trabajo y sin fe en su trabajo. Intenta desquitarse con mil medios de redención. Pero la salvación tiene que venirle de Dios. El trabajo no es de por sí solo una razón de vivir. La vida no es para el trabajo sino que es el trabajo el que tiene que ser para la vida. El trabajo es medio y no fin. Por eso, las soluciones son tan extremas y viciosas.

Trabajar es una necesidad vital y moral como lo es el morir. Es algo de orden superior. No es un castigo fatal. El trabajo es un remedio con todos sus dolores, contra el frenesí idealista y contra el pecado de todos los egoísmos. Todo trabajador por su propio trabajo. En cada faena ha de encontrar cada hombre su medio de liberación. Por eso el capital debe quedar al servicio del trabajo. Esto es lo que se desprende de la doctrina de los Papas y que muchos católicos no entienden o no quieren entender. Se figuran que con ponerse frente al marxismo ya está todo. Esa es una manera anticristiana de salvar la revolución obrera, cuando precisamente la única manera de evitar los cataclismos es adelantarse con una solución justa en que el trabajo y el trabajador ocupen el lugar que les corresponde. Hay que tender, hay que obligar a que la autoridad social y el poder económico del capital superen la crisis social y se cree un estado social de más seguridad y responsabilidad. Afortunadamente en España se va progresando muchísimo en este sentido.

El marxismo ha fracasado en su proyecto de unión social y en su optimismo de porvenir histórico. Por eso la civilización cristiana debe recoger este espíritu de justicia informe —traicionado— y darle una proyección de milagro operante. Que no todo antimarxismo es espiritual y cristiano. El marxismo en parte, llega más allá y más hondo que el capitalismo. Pero como su aplicación no es justa ni humana, tiene que ser reemplazado por una filosofía social que sirva mejor a la ascensión obrera y que no admita compromisos de lucha. Esta es la mente y el sentimiento presente de la Iglesia. Como uno y otro se devoran y no hacen más que encenar el dolor de la vida hacia derroteros negros, nuestra situación de cristianos es entrar, hacer entrar a la sociedad, en un camino de hermandad constructiva, de revolución positiva. Este es el espíritu de las encíclicas. Esto es lo que Pío XII vino a decir últimamente a los obreros italianos.

JOSE LUIS CASTILLO PUCHE.

Nuestro Prelado y la tarjeta de Acción Católica

"... ha llegado el momento de poner remedio eficaz a tan grande mal, que tiene anquilosadas y detenidas innumerables empresas de la mayor gloria de Dios, del mayor bien para las almas y de gran provecho para la misma patria. En tal sentido, amadísimos fieles, va dirigido el presente llamamiento que vuestro Prelado os hace, con el mayor calor de su alma, inaugurando y bendiciendo toda labor y sacrificio que redunde en favor de la suscripción de la Tarjeta de Acción Católica".

(Nuestro Prelado, en su Circular sobre la Tarjeta de A. C. de 13-1-45).

Hay en estas palabras apremiantes de nuestro amadísimo Prelado tanto interés, tanta vehemencia, tan paternal y dulce consejo que "el mayor calor de su alma" se derrama para "bendecir toda labor y sacrificio que redunde en favor de la suscripción de la Tarjeta de Acción Católica".

¿Por qué?

Es evidente que lo que se escapa a la intuición de la mayoría de los fieles, está en la mente del querido Pastor de la Diócesis, el cual sabe muy bien cómo la penuria económica "tiene anquilosadas y detenidas innumerables empresas de la mayor gloria de Dios, del mayor bien para las almas y de gran provecho para la misma patria".

Dios, el bien de las almas y el provecho de la patria exigen de todos los católicos el calor de su oración, de su sacrificio, de su participación en las empresas. Y si en nuestra inconsciencia hemos vivido hasta ahora de espaldas a realidad tan palmaria, "ha llegado el momento de poner remedio eficaz a tan grande mal".

Católicos: Puedes y DEBES suscribir en tu parroquia la Tarjeta de A. C. que te corresponde. Tu generosidad dará la medida exacta de tu amor a Dios, de tu interés por el bien de las almas y por el provecho de tu patria.

El nuevo Embajador de Portugal, en Madrid

MADRID, 2.—El nuevo embajador de Portugal en España, señor Carneiro Pacheco, ha llegado a esta capital. En breve presentará sus cartas credenciales a E. E. el Jefe del Estado.

En Hispanoamérica es bien acogida la favorable actitud de Estados Unidos hacia la Argentina

Se considera impecable el triunfo de Perón

NUEVA YORK 2.—El canciller mejicano Francisco Castillo Nájera informó a los periodistas que su país no tiene motivos para tomar medidas contra Argentina y que considera que tampoco los Estados Unidos tienen pruebas para refrendar su libro azul. Agregó que las noticias de que Estados Unidos vaya a designar un embajador en Buenos Aires demuestra su creencia.

Al indicar la falta de apoyo al libro azul por parte de las potencias iberoamericanas, dijo que si Estados Unidos mantienen las relaciones diplomáticas después de haberse publicado dicho documento, no es lógico pensar que otras naciones americanas se quedar ándetrás de los Estados Unidos. (EFE).

COMENTARIO DE UN MINISTRO ARGENTINO

MAR DEL PLATA 2.—Al tener conocimiento Juan Isaías Cooke, ministro argentino de Relaciones Exteriores, que se encuentra pasando unos días en esta ciudad, de que los Estados Unidos iban a designar embajador en la Argentina, manifestó que "se alegraba de que así fuese", aunque se negó a hacer declaraciones "por el momento".—(EFE).

PERON VENCIO EN UNAS ELECCIONES HECHAS CON PUREZA

NUEVA YORK 2.—El "New York Post" en un editorial titulado "La lección de la Argentina", dice:

"Uno de los hechos más extraordinarios de Perón con su triunfo en la Argentina es que los demócratas no pueden comprenderlo. No creyeron que Perón podía vencer en unas elecciones hechas con pureza; sin embargo, ha triunfado en unas elecciones tan limpias como no podían esperarse, pero ello no significa que los argentinos sean fascistas como lo es el nuevo presidente Perón, sino que los demócratas, privados mediante la campaña de terror de sus mejores elementos, no han sabido cumplir con su cometido". Añade el periódico que Perón se dirigió al pueblo no para discutir si era o no fascista, sino con un programa de justicia social y económica que era el que los demócratas debían haber realizado.—(EFE).

EVOLUCION DE "LA EPOCA"

BUENOS AIRES 2.—"La Epoca", una de los pocos diarios que hicieron intensa campaña peronista antes de las elecciones, anuncia un nuevo período expansivo, para lo que ha contratado los servicios de la Agencia británica Reuter. Advierte, no obstante, que quizá no pueda salir hoy por falta de papel, a consecuencia de maquinaciones de quienes tienen la misión de distribuirlo desde el Gobierno.-(EFE).

BUENA IMPRESION EN IBEROAMERICA

MEJICO 2.—El anuncio de que los Estados Unidos proyectan enviar embajador a la Argentina ha causado buena impresión en los círculos diplomáticos iberoamericanos de esta capital. Los delegados de la conferencia regional de la Oficina Internacional del Trabajo, han manifestado que la decisión de Washington era lógica en vista de que las recientes elecciones presidenciales argentinas fueron celebradas con carácter libre.—(EFE).

FAVORABLE IMPRESION EN NORTEAMERICA

WASHINGTON 2.—En los círculos diplomáticos y políticos ha causado una favorable impresión la decisión tomada por los Estados Unidos de enviar embajador a Buenos Aires. Se estima que tal paso se puede considerar como el prólogo de una posible reconciliación entre las dos naciones.—(EFE).

Ha muerto el Nuncio, en Berlín

Tenía setenta y tres años

LONDRES, 2.—A la edad de 73 años ha muerto en Eichetaett, Bavaria, el Nuncio de Su Santidad en Berlín, monseñor Cesare Orsenigo, según comunica la radio de Berlín. Anoche el Santo Padre le envió su bendición apostólica.—(EFE).

• • •

ROMA, 2.—El estado de salud del Cardenal Caro es satisfactorio. La temperatura del enfermo es casi normal.—(EFE).

El general japonés Homma, fusilado, en Manila

MANILA, 2.—De fuente fidedigna se comunica que el general japonés Humma ha sido fusilado en esta ciudad a la una de la madrugada (hora de Manila).—(EFE).

Laguardia se posesiona de la dirección de la U. N. R. R. A.

El Gobierno inglés, preocupado por la situación alimenticia mundial

WASHINGTON, 2.—El ex-alcalde de Nueva York, Fiorello Laguardia ha tomado posesión de su cargo de director general de la UNRRA, sucediendo en tal puesto a Herbert Lehman.—(EFE).

◆ ◆ ◆

WASHINGTON, 2.—A partir de 20 de mayo próximo, se celebrará en esta capital una asamblea de la organización de alimentación y agricultura de las Naciones Unidas para estudiar los problemas más urgentes relacionados con la situación alimenticia. Se trata de llegar a un acuerdo general entre los diversos países en relación con la lucha contra la escasez actual de alimentos, que según algunas predicciones, puede prolongarse en el próximo invierno.—(EFE).

LA SITUACION ALIMENTICIA MUNDIAL

LONDRES, 2.—El Gobierno británico publica un Libro Blanco de unas 10.000 palabras, en que se pasa revista a la situación alimenticia mundial, explicándose las causas de la actual escasez y anticipándose las perspectivas del porvenir. El documento, que será la base del debate del jueves en los Comunes, afirma que el problema no es de austeridad, sino de racionamiento extremado y que las dificultades no pueden desaparecer con la próxima cosecha, suponiendo que sea buena, viéndose abocado el mundo a un desastre si, por el contrario, resultare mala. Hace resaltar que el sobrante de cereales de Rusia puede ser de considerable ayuda, y manifiesta que el déficit mundial de trigo es para la cosecha 1945-46 de 8 millones de toneladas, siendo igualmente desfavorable la situación actual y las perspectivas del futuro en cuanto al arroz. El Libro Blanco hace vislumbrar por el contrario, mejor porvenir en lo que se refiere al azúcar.—(EFE).

Inglaterra, dispuesta a negociar la revisión del tratado anglo-egipcio

Bevin anunció que ya ha sido nombrada la Delegación correspondiente

LONDRES, 2.—Bevin ha anunciado en los Comunes que Gran Bretaña está dispuesta a negociar en el Cairo, como estaba previsto, la revisión del tratado angloegipcio de 1936, habiendo de presidir él la delegación nombrada al efecto, en la que figuran el secretario de Estado del Aire, lord Stansgate, y el embajador británico en Egipto, sir Ronald Campbell. El secretario del Foreign Office añadió que no le será posible hallarse presente en las primeras etapas de las negociaciones, pero que mantendrá constante contacto con Stansgate y Campbell, quienes las dirigirán en nombre de él. Igualmente anunció la designación de sir Kinahan Cornwallis, ex embajador en Bagdad y actualmente jefe de la Secretaría de Oriente Medio en el Foreign Office, como asesor político de la delegación; la de sir Arne Deuverton, jefe de la Oficina británica del Oriente Medio en El Cairo, como asesor económico, y la de los comandantes jefes de las fuerzas de tierra, de mar y de aire del Oriente Medio, como asesores militares, a quienes prestará su colaboración el mayor-general Jacobs, de la Secretaría de jefes de Estado Mayor.

Bevin ensalzó la composición de la delegación egipcia que ha de discutir con la británica las futuras relaciones de los dos países, "relaciones—dijo—que durante los críticos años de la guerra alcanzaron altísimo nivel de camaradería".

El diputado conservador y ex ministro de Estado, Richard Law, dió su parabién a esas negocaiciones "que tienden a afirmar la alianza angloegipcia tan beneficiosa para las dos naciones, y acaso todavía más para Egipto", y preguntó si los Dominios habían sido informados de su inminente celebración y si se les daría cuenta en su curso. Bevin contestó afirmativamente a la primera pregunta, añadiendo que hoy mismo iban a ser comunicados a los Dominios los nombres de las personalidades que integran la delegación británica.

A la pregunta del conservador comandante Legge Bourke, de si existía el propósito de llamar al ex-embajador en Egipto, lord Killearn—actualmente comisario especial en el Sudeste de Asia—para que intervenga en las negociaciones de El Cairo, el secretario del Foreign Office respondió negativamente, haciendo resaltar que Killearn se halla en plena tarea en Singapur.—(EFE).

EGIPTO, MISERABLE Y ATRASADO, SEGUN RUSIA

LONDRES, 2.—El periódico moscovita "Nuevos Tiempos", describe a Egipto como "escenario miserable de pobreza y atraso", lamentándose de que aquel país, foco de antigua cultura, "cuyas manifestaciones llenan los Museos británicos", tenga un 71 por ciento de analfabetos y un 90 por ciento de enfermos de tracoma.—(EFE).

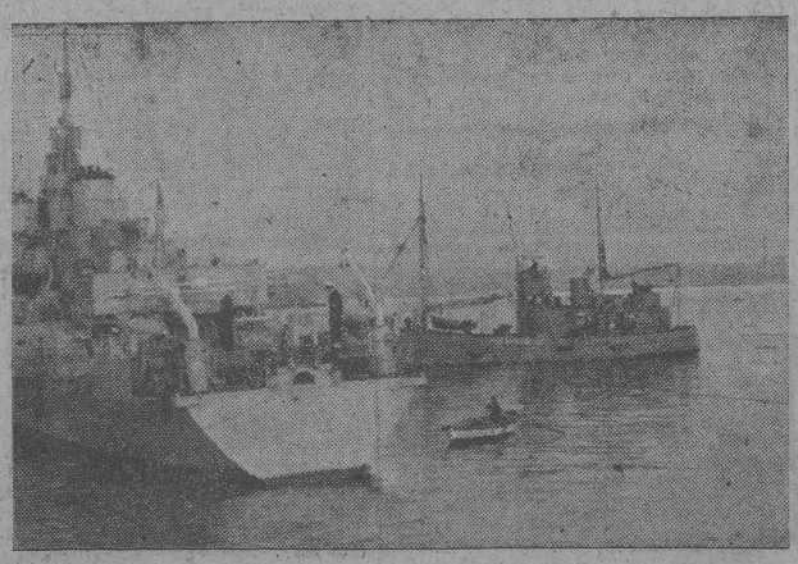

Buques de guerra ingleses que entraron ayer en el puerto coruñés.

Laboratorio y Parque Central de Farmacia Militar

EMBAJADORES, n.º 75

Adquisición de Medicamentos

Se precisa adquirir Productos Químico-Farmacéuticos, cuyo detalle, precio límite y Condiciones de compra, se encuentran expuestas en el Tablón de Anuncios de este Establecimiento, a disposición de quien pueda interesarle.—Horas de DIEZ a TRECE.

Se admitirán ofertas hasta las 12 horas del día 23 del próximo mes de abril.—Madrid, 28 de Marzo de 1946. El Coronel Director, firmado LUIS BENITO.

BICUT CERQUE AD FONTES B.A.C.

Llenando este boletín recibirá usted en su casa, contra reembolso, por correo certificado y libre de todo gasto, un ejemplar del recien aparecido

TRATADO DE LA VIRGEN SANTISIMA

del Dr. Alastruey. Prólogo del excelentísimo Sr. Arzobispo de Valladolid.

En tela, 30 pesetas; en piel de lujo, 65 pesetas

Don .....
.....
pueblo .....
provincia .....
calle de .....
número ....., desea recibir contra reembolso, por correo certificado, libre de gastos (indíquese el número de ejemplares) ..... del TRATADO DE LA VIRGEN SANTISIMA en piel / tela *(Táchese la clase que no se desee)*

Dirija sus pedidos a LA EDITORIAL CATOLICA, S. A., Alfonso XI, número 4. Apartado 466. Madrid. O al distribuidor exclusivo, LIFESA, Valenzuela, 6. Madrid.

Biblioteca de Galicia

Tomó posesión el nuevo Presidente del Ateneo de Madrid

Presidió el acto el Ministro de Educación que proclamó la tradicion católica de la cultura hispana

MADRID, 2.— En la tarde de hoy tuvo lugar en el antiguo local del aula de cultura, la toma de posesión del nuevo presidente del Ateneo de Madrid, don Pedro Rocamora y del Consejo rector del mismo. Asistieron al acto el Excmo. señor Ministro de Educación Nacional, el Subsecretario de Educación Popular, don Luis Ortiz Muñoz, el Director general de Enseñanza Técnica, R. Ferreiro, el de Universitaria, señor Alcázar, el de Prensa, señor Cerro, el de Cinematografía y Teatro, señor García Espina.

El nuevo presidente del Ateneo, aludió al eterno dualismo español que tuvo también en el Ateneo su realidad. Así la vieja "Cacharrería" fué rincón vocinglero, negativo e infecundo para la vida española; pero en la Biblioteca se formó el espíritu, mediante el trabajo y el estudio, de los que un día habrían de poner su inteligencia al mejor servicio de España. Tal es el caso de Menéndez Pelayo, Donoso Cortés, Ramón y Cajal, Ramiro de Maeztú, Calvo Sotelo y José Antonio Primo de Rivera, que fueron ateneistas insignes.

El Ministro de Educación Nacional pronunció a continuación un breve discurso. Para fortuna de nuestra historia comenzó diciendo, España ha sabido encontrar el camino y la Providencia nos ha dado el conductor: Franco. De que España tiene plena conciencia de ello, es una prueba lo ocurrido ayer con ocasión de la conmemoración de la victoria, en que setecientos mil madrileños en la manifestación popular más vigorosa, entusiasta e impresionante que registran los anales de la vida política española dijeron al mundo cual es su voluntad y su opinión sobre la política del Caudillo y los principios católicos y patrióticos en que se inspira.

El Ateneo—prosiguió el Ministro—quiere hoy, al iniciar la nueva etapa de su vida, continuar la tradición cultural y española de que no se apartaron nunca sus más valiosos elementos y que, o no es nada, o es la tradición cultural católica. Ella dió a nuestros pensadores, a nuestros literatos, a nuestros artistas, nombre universal. Y si, por un supuesto inadmisible, pudiera borrarse de nuestra historia, no sería explicable la misión española en el mundo y la cultura universal perdería uno de sus capítulos más gloriosos. Terminó sus palabras el Ministro de Educación Nacional, con los gritos de Arriba España y Viva Franco, respondidos clamorosamente por toda la concurrencia.

A continuación, los visitantes recorrieron las dependencias de la casa que han sido mejoradas.

Forman parte del nuevo Consejo rector del Ateneo, el señor Rector de la Universidad de Madrid don Pío Zabala, el Delegado provincial de Educación don Eugenio Lostau, el Asesor de Cultura del Frente de Juventudes, don Luis de Sosa, el Director General de Cinematografía y Teatro, don Gabriel García Espina, el Subdirector de Radiodifusión, don Ginés de Albareda, el antiguo presidente del Aula de Cultura, Rvdo. P. Andrés María Mateo, el Secretario General de Propaganda señor Escribano, el jefe de protocolo de la Subsecretaría de Educación Popular señor Valdenebro y diversas representaciones de las Bellas Artes, de la Música y de la Prensa madrileña.—(CIFRA).

Se celebró subasta para construir viviendas protegidas, en Alicante

ALBACETE, 2.— En la Delegación Provincial de Sindicatos, ante el delegado y notario, se ha procedido a la subasta de las obras de construcción de dos grupos de viviendas protegidas, que se levantarán en los pueblos de Ontor y Lezoza. Han sido adjudicadas estas obras, en 1.134.983 pesetas, las correspondientes al primero de los grupos, integrado por cuarenta vivienda y seis hornos, y en 804.799 pesetas, las del segundo, que estará compuesto por quince viviendas. Los trabajos, que se realizarán por la Obra Sindical del Hogar, y financiadas por el Instituto de la Vivienda, darán comienzo en fecha inmediata.—(CIFRA).

LONDRES

Mala situación del Ministro de Abastecimientos por las dificultades alimenticias

Falleció el Arzobispo católico de Birmingham, gran autoridad en materia de educación

LONDRES, 2.-- (CRONICA RADIOTELEGRAFICA DEL ENVIADO ESPECIAL DE LA AGENCIA LOGOS, RAFAEL DE LUIS).

Sir Ben Smith, ministro de Alimentación inglés, es hombre de mala suerte. Raro es el día que no debe anunciar alguna desgracia. Unas veces no ha llovido y se han estropeado las cosechas en la India y Africa del Sur; otras ha helado e Inglaterra no puede recibir tantas naranjas como esperaba; envía una fuerte expedición ballenera al Océano Artico y los temporales le impidieron pescar, lo que equivale a disminuir la ración de margarina disponible. Para que todo saliese mal, hoy nos anuncian que las ballenas cogidas están mucho más delgadas, o como ustedes lo quieran decir: que las de antaño y sólo han producido un setenta y cinco por ciento de la grasa que se suponía.

Ahora han comenzado a disparar contra el ministro los propios compañeros de la mayoría e incluso—si en este caso se puede hablar del parentesco por afinidad—del Gabinete. Porque la revista laborista "Tribune" que dirigía míster Bevan, el ministro de Higiene, y que ahora en comisión dirige su esposa, miss Eeannie Lee (ni por casualidad llama ningún periódico a esta señora con el nombre de su marido como es práctica corriente aquí), le ha llamado acorazado viejo, calificativo peligroso ahora que van a ser desguazados el "Nelson", el "Rodney" y el "Warspite", y el diputado laborista Laerbiskh Philleas en "New Statesman" aconseja que se le recompense enviándole a la Cámara de los Lores. Una manera honorable de conseguir su dimisión.

Parece sin embargo un poco injusto todo este alboroto, algo así como la tentativa de celebrar con el sacrificio de Sir Ben una fiesta de la expiación y arojarlo al desierto, siquiera sea tan dorado como la Alta Cámara, cargado con todos los pecados de Israel. La dolencia del ministro, en este caso, las de tantos estómagos británicos, tiene una dimensión universal y prueba de ello es la Conferencia de Alimentación que empieza mañana en Church House, donde estuvieron albergadas las Naciones Unidas, con delegados sólo de Europa, y otra Conferencia de Ministros de Abastecimientos que a toda prisa para el día 20 de mayo ha convocado el jefe de la Organización de Agricultura y Alimentación de las Naciones Unidas, Sir John Boyd. La convocatoria advierte que cualquiera que sea la cosecha actual, la situación alimenticia será difícil en el próximo invierno y seguramente en el que le siga. Sir Ben Smith resulta así víctima de sus modales y también de la falta de habilidad de sus servicios. En enero pecó por no avisar a tiempo, en marzo por alarmar antes de la ocasión con un aviso de que acortarían las raciones, alarma que resulta luego un poco prematura. Y ahora paga el malhumor que se empieza a percibir en las filas del Labour ante la inmensidad de problemas que es preciso afrontar, sin que el remedio se vea todo lo cercano que se desearía.

LOS COMUNISTAS Y EL LABOUR PARTY

Preocupación peor son los comunistas, pese a su evidente inferioridad numérica, y a su poco arraigo como partido, pero se han instalado en unos cuantos puestos de mando en los Sindicatos. Cuando se reuna en Pentecostés el Congreso laborista, se teme que lo decisión contraria a su ingreso en el partido encuentre menos partidarios de lo que fuera de esperar. Así, además del documento que conocen ya los lectores, los jefes del Labour se reunieron con un centenar de directores sindicales para remachar los argumentos expuestos entonces y conseguir también, a fin de poner punto final a las pretensiones comunistas, la adhesión de ellos a una enmienda en el Reglamento, que prohibe definitivamente la afiliación de entidades al partido laborista. Esto es contrario a la práctica tradicional, pero se considera indispensable o muy conveniente por lo menos, desde que el partido ha llegado al poder. Se quiere también a lo que parece que las Trade Unions muestren una mayor generosidad hacia los organismos centrales del Labour en la disposición de sus fondos políticos que ahora, una vez aprobada la derogación de la ley de huelgas—el Gobierno tiene tanta prisa por ello que ayer se levantó la sesión de la Cámara a las cuatro de la mañana—recibirán un aumento sustancioso. Porque hasta ahora las Trade Unions entregan parte, pero se reservan otra parte para sus propios candidatos lo que no excluye la posibilidad de que entre ellos se deslice algún comunista.

Ahora si los lectores quieren conocer la opinión popular sobre la obra del Gobierno según un sondeo fallop, diremos que el cuarenta y tres por ciento dice que el Labour ha gobernado como se esperaba, el dieciocho por ciento mejor de lo que se esperaba, y el treinta y nueve por ciento peor de lo que se esperaba. Probablemente es así. Comentando una reciente reunión de los conservadores, míster Hogx, uno de los diputados de más ingenio del partido, recordaba una anécdota de Carlos II, al que su hermano, el Duque de Yock, reprochaba el que teniendo tan malos ministros no tomase alguna precaución para guardar su persona. No tengo miedo, contestó. Mis ministros son impopulares, pero nadie me va a matar a mí para ponerte a ti en el Trono.

Si hemos de juzgar por las elecciones recientes, la anécdota corresponde a la verdad actual.

FALLECIO EL ARZOBISPO DE BIRMINGHAM

El Arzobispo católico de Birmingham ha fallecido ayer. Llevaba enfermo bastantes semanas, tanto que no le fué posible asistir a las fiestas de la elevación al Cardenalato de su antiguo secretario y Obispo Auxiliar Monseñor Griffin. Monseñor William había nacido en un pueblo de la archidiócesis, en 1877. Estudió en el Colegio de Oscott y desde allí pasó al famoso Chriot College de Cambridge. Después de un breve período de ministerio pastoral fué designado profesor del Colegio de San Edmundo, y a continuación pasó a enseñar en el de la misma denominación de Cambridge hasta que la guerra de 1914 lo llamó a filas como capellán. Terminada la guerra volvió a sus funciones docentes como decano de Saint Charles House, en Oxford, donde entonces se preparaban los sacerdotes católicos, pero al año siguiente se le llevó a presidir el Cotton College, en la misma Universidad, hasta que en 1929 fué designado Arzobispo de Birmingham.

Este breve relato indica la elevación y la extensión de su cultura y de su ciencia. Era una autoridad en materias educativas no sólo dentro de la Iglesia Católica sino en la nación entetra. "Sus trabajos en escuelas, seminarios y universidades—dice el "Times"—habían hecho del Arzobispo Monseñor William una autoridad en materia de educación. Sus modales mesurados, su sabiduría humilde y su sentido del humor le habían conquistado tanto lo confianza como el afecto de su pueblo. Será llorado como alguien reverenciado por el clero católico y los laicos de todo el país".

El comandante D. Cristóbal Cuadrado falleció con la emoción en la Plaza de Oriente

MADRID, 2.—Por la emoción experimentada durante el grandioso acto de adhesión al Caudillo en la Plaza de Oriente, falleció ayer el comandante don Cristóbal Cuadrado.

El comandante Cuadrado, durante la guerra de liberación, sufrió cautiverio en la zona roja y estuvo a punto de ser fusilado. Desde entonces padecía una afección cardíaca. Ayer se encontraba entre la multitud que formaba la manifestación ante el Palacio Nacional. Los amigos que lo acompañaban advirtieron la emoción intensa que el homenaje a Franco le causaba. Subía de punto su alegría y se sentía desfallecer por momentos. Decidieron por ello estos amigos llevarlo a una clínica, pero antes de llegar a la Casa de Socorro de Palacio, el comandante Cuadrado había fallecido y los médicos sólo pudieron certificar su defunción.

Llegó a Madrid el presidente de "Pax Romana", Ruiz Jiménez

MADRID, 2.—En el avión correo de Lisboa ha llegado, a mediodía, al aeropuerto de Barajas, el presidente de "Pax Romana", señor Ruiz Jiménez.—(CIFRA).

Pruebas de defensa contra bombas volantes

WASHINGTON, 2.— El Ejército norteamericano comenzará en breve una serie de experimentos con las famosas bombas volantes que emplearon los nazis en la guerra, al objeto de descubrir el sistema defensivo contra las mismas.

El Departamento de Guerra ha comunicado que el primero de dichos experimentos se verificará el 8 de mayo en el polígono militar de Nuevo Méjico. En estos ensayos se empleará el "Radar".

Los técnicos militares creen que la bomba podrá elevarse a 160 kilómetros en el espacio estratoesférico alcanzando una velocidad de 6.500 kilómetros por hora. Se calcula que aterrizará a 120 kilómetros del punto inicial.

Se ha procurado minuciosamente evitar todo error de cálculo y los técnicos que han de intervenir en la prueba ocuparán sus puestos de observación, reforzados debidamente para el caso en que la bomba hiciera explosión en las cercanías.

Según el Departamento de Guerra las pruebas defensivas consistirán en la destrucción de las bombas antes de llegar a su destino.—(EFE).

UNA MANIOBRA ELECTORAL DEL COMUNISMO GRIEGO

Por V. V. V.

El Regente de Grecia, Damaskinos, ha procedido en pura ortodoxia democrática ofreciendo el Gobierno al partido triunfante en las elecciones y precisamente en la persona de su jefe. Este partido—monárquico y derechista—había declarado que, no obstante su triunfo, estaba dispuesto a ceder la presidencia del Gobierno al partido liberal—tercero de los que han obtenido más puestos—con objeto de conseguir una amplia base de concentración para dar forma nacional al nuevo Gobierno. Por de pronto, Damaskinos ha preferido entregar la posibilidad del Gobierno al jefe populista. Las gestiones han comenzado inmediatamente.

Y mientras éstas se realizan, conviene dejar anotada una hábil maniobra política realizada por los comunistas, por las consecuencias que en su día pudiera acarrear. Como es sabido, el partido comunista intentó un golpe de Estado hace cosa de un año para apoderarse del Poder, diciendo que el país era comunista, y, por tanto, les correspondía gobernar. En sólo tres días asesinaron cerca de medio centenar de millar de personas, y tuvieron que intervenor las tropas británicas para restablecer el orden, separando a los contendientes, ya que el pueblo, como en España, se echó a la calle a luchar contra los comunistas, y todo amenazaba el desencadenamiento de una guerra civil de gigantescas proporciones.

La teoría desarrollada por el Gobierno británico para intervenir en el país fué bien sencilla: Si el partido comunista dice que la mayoría del pueblo está con él, debe demostrarlo pacíficamente en unas elecciones. Entonces será el momento de entregarle el Poder. Pero por la fuerza, de ningún modo. Y las elecciones fueron decretadas.

Pero el partido comunista—que, por lo visto, pensaba otra cosa para su fuero interno respecto al número de sus seguidores—temió que iba a ser limpiamente derrotado por amplio margen en las urnas, y decidió "boicotearlas" no votando. Su lema fué el siguiente sofisma: "Los comunistas no votarán. Las abstenciones serán, por consiguiente, votos comunistas que habrían figurado en las urnas si el partido hubiese votado".

Acompañando a aquella decisión, el partido se dedicó a una propaganda terrorista que hizo imposibles las elecciones en algunas regiones como el Epiro. Y por medio de amenazas más o menos indirectas trató de obligar a muchas personas, incluso de partidos distintos, a que no votaran.

Si se une a esto el hecho de que Grecia es uno de los pueblos donde ha habido siempre más abstenciones en las diversas elecciones que en el pasado celebró, se comprende la habilidad de la maniobra comunista. En vez de ir directamente a las elecciones—que hubiera perdido por diferencia aplastante—ha preferido adjudicarse como propios todos los votos que no se han emitido—alrededor del cuarenta por ciento del censo—para hacer uso de ello en otra ocasión más propicia en que vuelva a intentar su preferido sistema del golpe de Estado y el terror para "legitimarlo" después con la afirmación de que obraba en nombre del cuarenta por ciento del censo electoral que "en su abstención" demostró estar del lado del comunismo...

PROPAGUE USTED
EL IDEAL GALLEGO

Un seísmo submarino en el Pacifico

(CONTINUACION DE PRIMERA)

tos. Se registraron hasta 22 temblores importantes entre las 12 horas 41 minutos 36 segundos y las 19 horas 10 minutos 13 segundos. En la madrugada de hoy el fenómeno continuaba todavía con alguna intensidad.—(CIFRA).

EN LA COSTA DE ALASKA

SAN FRANCISCO, 2.—La costa de Alaska ha sido azotada también por un furioso temporal, principalmente cerca de la base naval de Dotch Harbour. En el litoral hay que registrar daños de importancia aunque no se produjeron víctimas.—(EFE).

REPERCUSION EN LAS COSTAS DE CHILE

IQUIQUE (CHILE) 2. — El reciente movimiento sísmico submarino está produciendo enormes temporales en las costas de todo el Océano Pacífico. La península de Cahancha, ocupada por pescadores en su mayor parte, ha sido evacuada ante la amenaza de que desaparezca entre el agua. Numerosas embarcaciones han sido destrozadas por las olas que azotan la costa. Después de retirarse las aguas 50 metros, volvió a subir la marea en forma alarmante, causando nuevas destrucciones. Los pueblos del litoral son evacuados ante el temor de que sean barridos por las olas.—(EFE).

HAN CESADO LOS TERREMOTOS

NUEVA YORK 2.—El P. Joseph Lynt, sismólogo de la Universidad de Fordham ha manifestado que los terremotos submarinos en el Océano Pacífico "han cesado prácticamente y que los temblores que se registraron esta mañana eran simples ruidos, comparados con los movimientos de ayer".

Los sismógrafos de la Universidad de Washington, en el Estado del mismo nombre, han registrado hoy cuatro temblores más con el epicentro en la zona de las islas Aleutianas.(EFE).

Para teñir en casa... use SUPER TINTE NEGRITA

Biblioteca de Galicia

DEPORTES

Hilario tiene confianza en la actuación del Deportivo en la Copa

"Exceptuando los equipos de ases, no existe mucha diferencia entre los de Primera y Segunda División"

El enfrenador deportivista termina en junio su contrato con el Club

La situación, prácticamente débil, con que el Deportivo ha terminado el torneo de Liga, pese al ascenso, nos ha indicado la oportunidad de recabar del entrenador, que por segunda vez ha elevado al Club de categoría, sus impresiones sobre la temporada actual y acerca de lo que puede esperarse en el porvenir.

Nos expone en primer lugar Hilario que, no obstante las irregularidades del equipo, está plenamente satisfecho de la campaña que ha realizado.

HILARIO

—¿Cuáles fueron las principales necesidades con que se encontró al hacerse cargo del equipo?

—Me encontré en primer término con una crisis bastante grande de ataque, más concretamente de delantero centro. Paquirri estaba en Sevilla cobrando su sueldo, mientras nosotros tuvimos que jugar los primeros partidos haciendo pruebas con varios elementos. Luego vino la desgracia de este jugador; y volvimos a las mismas. Tuve que llevar a Guimeráns al eje del ataque, contra el Granada y luego a Reboredo en Zaragoza, hasta que la adquisición de Mijares nos resolvió esta papeleta.

—¿Qué otra adquisición se hizo por su consejo?

—La de Fabeiro. Y las dos fueron económicas a no poder más. Creo que si no se hubieran demorado algo, la primera vuelta se habría desenvuelto mejor para nosotros.

—Y dejando lo pasado, vamos a hablar del panorama venidero. ¿Su contrato con el Club cuándo termina?

—El 30 de junio.

—¿Le agradaría seguir con el equipo?

—Ya saben los coruñeses mi cariño por el equipo y lo a gusto que me encuentro entre ellos. Me encantaría continuar preparando al Deportivo, si es que se me sigue considerando útil.

—¿Cree que el próximo partido de Copa servirá para contrastar la valía de un equipo de primera y otro de segunda?

—Mi opinión es que, salvo los cuatro o cinco equipos de mayor categoría, los restantes no se diferencian gran cosa del nuestro. Puede decirse que desde la mitad de la primera división hasta la mitad de la segunda, cualquiera de los equipos puede descender o subir. Ya se ha visto que los ascendidos en la temporada anterior bajan ahora, y suben los que dejaron aquella división.

—Entonces, ¿cree qué no será difícil eliminar al Español?

—Serán dos partidos como otros tantos, que se pueden resolver bien o se puede quedar al margen, pero no demostrando nosotros esa inferioridad que algunos se creen.

—Sin embargo, el domingo...

—Eso no puede contar. El partido contra el Salamanca no resolvía nuestro ascenso, ya asegurado dos jornadas antes. Además, después de tantas buenas actuaciones, bien se podía perdonar una regular. De todas formas, espero que si las líneas de atrás responden como creo, se salvará el obstáculo del Español. Y se verá también la diferencia de una división a otra.

—¿Cree que son urgentes algunos refuerzos para actuar en primera división?

—De momento serían precisos dos o tres jugadores en algunos puntos, para prevenir cualquier contingencia de lesiones o de necesidad de descanso por cualquiera de los titulares. No creo que los desembolsos para esto tengan que ser muy cuantiosos. Además, si se consigue que se cedan al Deportivo en las mejores condiciones las pistas y el frontón del Estadio, no sólo se resolverán todas las dificultades actuales, sino que llegará el nuestro a ser un Club fuerte.

—¿Ve, pues, buen porvenir para el equipo en la primera división?

—Desde luego. Y eso que yo no sé si seguiré de entrenador, porque, como ya he dicho, termino mi compromiso en junio.

Luego, la conversación vuelve a referirse a la jornada del domingo, e Hilario no oculta su disgusto por la silba con que fué despedido el equipo, sin tener en cuenta que lo que interesaba era el hallarnos ya en la división de honor. Recordó que el Barcelona, ante su público, acababa de perder el título de campeón, y no se le hizo objeto de ninguna manifestación de desagrado.

Al terminar nuestra charla con el entrenador deportivista, le deseamos que corone la temporada con nuevos aciertos y, desde luego, que no abandone la preparación del R. C. Deportivo, como la otra vez, al dejarlo ascendido. Por nuestra parte, no o consideramos un entrenador de segunda.

M. S. C.

Cuando su estómago funcione mal...

...no tome productos que tengan substancias que puedan ser peligrosas. Recurra siempre a los que se usan para ancianos y niños de pecho.

En los casos de acidez y dolor de estómago es maravilloso el

DIGESTÓNICO del Dr. Vicente

VENTA EN FARMACIAS

Autorizado por la Censura núm. 750 provisional

FUTBOL MODESTO

EL CLUB VARELA SILVARI EMPATA (1-1) EN BETANZOS

El domingo se disputó en Betanzos un interesante partido de futbol entre el Club Varela Silvari de esta capital, y el Brigantia, de dicha ciudad.

El partido después de una reñidísima lucha finalizó con empate a un gol.

Los goles fueron conseguidos, el del Brigantia por Queco en el primer tiempo y el Varela Silvari empató en el segundo por mediación de Farruca.

El Club Varela Silvari presentó la siguiente alineación: Chanetas; Gallego, Narciso; Roberto, Suso, Vigués; Farruca, López, Eduardo, Pedro y Julio.

* * *

El Club Casa Misericordia F. C. organiza un campeonato para menores de 15 años; podrán tomar parte en dicho campeonato, todos los clubs que lo deseen.

La reunión de delegados, en la Casa de Misericordia, el jueves 4, a las ocho y media de la noche.

Asociación Católica Local de Padres de Familia

En atención a los Ejercicios Espirituales y demás actos religiosos que han de celebrarse en esta semana, se suspenden hasta nuevo aviso los Círculos de Estudios.—El Secretario de Estudios.

Parece que el reglamento del Patronato será sometido a la Junta general del Deportivo

Hemos sabido ayer que los señores encargados de la redacción del Reglamento del Patronato de los Deportes, tienen el propósito de someterlo a la consideración de la Junta General del Deportivo, para que ésta se pronuncie por la aceptación de la tutela o la rechace.

Si no se nos ha informado mal, estimamos un gran acierto este propósito, demostración de una indudable buena fe que la afición y, especialmente, los socios del Deportivo, habrán de agradecer a los encargados de redactar aquellas bases, puesto que revelará—según el punto de vista que sustentábamos en estas columnas—la opinión de los deportistas coruñeses sobre un paso tan importante para el porvenir de nuestro primer Club.

El Casino de La Coruña agasajó a los jugadores deportivistas

Directivos y jugadores del R. C. Deportivo, en el comedor del Parque del Casino de La Coruña, donde fueron obsequiados

En el Parque del Casino de La Coruña le fué ofrecido a los directivos, entrenador y jugadores del R. C. Deportivo un agasajo por la junta directiva de aquel Centro. Su presidente, don Oscar Nevado de Bouza, pronunció unas palabras de salutación a sus huéspedes, a los que felicitó por su brillante campaña, que ha culminado en la vuelta a la división de honor, gracias a los esfuerzos de su magnífica directiva y a la labor desarrollada por Hilario en la preparación del equipo. Les deseó que no vuelvan a abandonar ya el puesto ahora reconquistado y brindó por los futuros éxitos del Club coruñés, que siempre tendría en el seno del Casino las mayores simpatías y afectos.

Le contestó el presidente del Deportivo, don Virgilio Rodríguez Rincón, dando las gracias por las atenciones que recibían de aquella Sociedad, de tan arraigado coruñesismo y se congratuló igualmente de los éxitos logrados por el Club que presidía. Terminó con vítores al Casino el Deportivo y a La Coruña.

Después de merendar, los muchachos deportivistas realizaron una humorística exhibición de canto, en los más diversos estilos, y el buen humor hizo que la tarde transcurriese dentro del más grato ambiente de camaradería.

El señor Nevado de Bouza, que hizo los honores a sus invitados, recibió el agradecimiento de todos, por las atenciones tenidas con ellos.

Los deportes del Frente de Juventudes

LA FENYA DE EL FERROL CAMPEON PROVINCIAL DE BALOMPIE

Como estaba anunciado, a las diez de la mañana del domingo tuvo lugar en el campo de deportes del Frente de Juventudes los partidos finales del campeonato provincial de balompié, contendiendo el equipo de Falanges Juveniles de Franco de Carballo y Agrupación Deportivo Cuatro Caminos del Frente de Juventudes, campeón de La Coruña, venciendo este último equipo por tres tantos a uno.

A las doce jugaron los equipos de La Fenya campeón de Frente de Juventudes de El Ferrol del Caudillo y Falanges Juveniles de Noya, campeón de la zona Sur, venciendo el equipo de la Fenya por cuatro a uno.

El día 1 se jugó el partido final de campeones entre los dos equipos vencedores el día anterior y después de un bonito encuentro en que se impuso la gran clase del equipo ferrolano, éste venció a la Agrupación Cuatro Caminos por cinco a uno.

La clasificación queda pues establecida de la siguiente forma:

1.—Campeón provincial del Frente de Juventudes equipo de Centro de Trabajo Fenya.

2.—Agrupación Deportiva Cuatro Caminos del Frente de Juventudes.

3.—Centuria Belchite de las Falanges Juveniles de Franco de Carballo.

4.—Centuria Cavite de las Falanges Juveniles de Franco de Noya.

CAMPEONATO PROVINCIAL DE BALONCESTO

El día 1 se celebró el partido correspondiente a este campeonato para clasificar el campeón de Falanges Juveniles de Franco de La Coruña, contendiendo los equipos representativos de las Centurias Espina y Crucero Baleares, venciendo la primera, en un partido deslucido a causa del agua que cayó durante el encuentro.

El próximo jueves se celebran los encuentros que determinen los campeones de Centros de Enseñanza y Agrupaciones Deportivas.

Celebróse el domingo el campeonato provincial con la participación de equipos de El Ferrol, Noya, Puerto del Son y Carballo.

TENIS DE MESA

Ayer siguió el campeonato de tenis de mesa entre la Centuria Ciudad Universitaria y Santa Lucía.

La única partida que merece comentario es la que libraron M. Calvo del Santa Lucía y Adolfo Rubinos de la Universitaria, ésta fué la más igualada, desde el principio se impusieron uno y otro jugador por alcanzar la victoria que al final terminó con la victoria de Rubinos por 11-21, 22-20, 11-21.

Después de esta partida jugaron Arenaza de Santa Lucía y F. Arenas de la Universitaria, esta partida fué de dominio completo de Arenaza que desde el principio se impuso venciendo Arenaza por 21-10, 21-17.

Los demás resultados fueron los siguientes: José L. Jané-F. Díaz, 14-21, 12-21.

César M. Cedillo-José Calvo, 21-16, 21-16.

Hoy continuarán las demás partidas de este campeonato.

Veinticuatro submarinos japoneses, hundidos

TOKIO, 2.—Veinticuatro submarinos japoneses han sido hundidos por minas norteamericanas en una operación llamada "fin de camino". El hundimiento de los sumergibles forma parte del plan aliado de destruir las armas nipones que pudieran ser utilizadas en guerras futuras.—(EFE).

NUESTROS COLABORADORES

Sor Julita en la Orden de Alfonso el Sabio

Por MANUEL ROLDAN

Cuando en Compostela se dice Sor Julita se nombra a una monja muy conocida en Galicia por que representa la maternidad escolar de medio siglo de pedagogía infantil con la paciencia del P. Manjón y la ciencia de San José de Calasanz.

Sor Julita era casi una niña cuando se hizo Hermana de la Caridad. Tomó los hábitos a los dieciséis años para recoger su menuda figura en el gran claustro de Nuestra Señora de los Remedios y, allí, sustituir a los cientos de madres en la educación de sus hijos. Mejor que hermana de la caridad fué "madre" de la caridad; de esa caridad ejercida con vocación que hizo que sus alumnos jamás se olvidasen de ella. Bajo su dirección aprendí yo las primeras letras en los grandes silabarios que montados sobre esbeltos caballetes me parecían árboles de la ciencia a cuya sombra formábamos los niños nuestro campamento escolar. Era una escuela risueña, llena de luz, con banderas en alto, vitrinas repletas de cosas, y estrados bien dispuestos para que los parvulillos vieran desfilar ante sus ojos sin malicia las estampas luminosas de la Historia Sagrada, con sus profetas, sus mujeres hermosas como Salomé, y la edificante vida de Cristo desde el Pesebre a la Cruz. Sor Julita, con su blanca toca, repartía la sonrisa maternal por toda la clase e iba penetrando poco a poco en el tierno corazón de los niños para que jamás la olvidaran. Generación tras generación repartió más caricias que azotes. Todos nos familiarizamos con esa bondad espiritual que tienen las monjas. Sor Julita me parece, aun hoy, una monja diferente a las demás. Estamos acostumbrados a ver de dos en dos a las hermanas de la Caridad: verlas con pasos silenciosos, y oirlas hablar en voz baja porque hablan con el corazón. Sor Julita andaba siempre sola y deprisa por entre sus pequeños discípulos, se le veían bien las manos, ¡las manos ocultas de las monjas!, y su hablar era sonoro, potente y claro, como el de las madres de familias numerosas. Día por día llega ahora a los cincuenta años de desposorio con su Orden. Llega a las bodas de oro que el día 24 se dispone a conmemorar con asistencia de sus antiguos alumnos, entre los que se cuentan varias personalidades gallegas. Será el homenaje que merece por medio siglo de buena labor. Hoy tiene la monja 66 años, y puede decirse que fué siempre monja. Los amores de su juventud fuimos los niños; vuelvo a decir que fué más madre que hermana, al estilo que obliga su clausura. Su vida ha sido la vida ejemplar de quien renuncia a su juventud para que otras juventudes se aprovecharan de sus años mozos con fuerza espiritual suficiente para no olvidarla al cabo de los años.

Sus antiguos alumnos han solicitado su ingreso en la Orden de Alfonso el Sabio y lo acaban de obtener del ministro de Educación Nacional en amable carta. La monja va a celebrar sus bodas de oro con la Cruz del Rey Sabio en el pecho al igual que muchos preclaros varones de la Patria. Al lado de su rosario bendito prenderá la Cruz de la sabiduría que premia méritos y virtudes cristianas. Nuestro Alfonso el Sabio, que subió al trono castellano y leonés el año 1252, aparece en nuestra áurea Reconquista como un sol moral de la "Summa" de santa inteligencia inspirada. En su intelecto se evidencia la verdad inmutable. Un Rey sabio es la gloria más pura de los pueblos, y un Rey santo es su divina resonancia. Hay una especie de misterioso paradigma entre las figuras de Fernando el Santo y Alfonso el Sabio con los excelsos bíblicos Salomón y David. Nuestro Alfonso X, que dirigió la confección de las Tablas Astronómicas, "Alfonsíes"; que fué electo, en doble elección, con Ricardo de Cornualles para dirigir el Sacro Romano Imperio en el año 1257, y que alcanzó el mismo año la victoria y conquista de Niebla, es un hombre ungido de la Gracia, que simboliza en España, como Salomón en Jerusalén, la grandeza de destino de todo un pueblo y una raza. De Salomón fué sagrado el anillo, la sortija de oro que llevaba grabado su sello. Es fama que se perdió en el mar. De tal leyenda y de la historia del anillo de luz que puso el Señor en el anular de Santa Catalina proviene, sin duda, la leyenda del anillo que arrojaban en el Adriático los antiguos Dux de Venecia para celebrar las bodas de la ciudad, con el mar.

Más elevada en honor y en símbolo de grandeza la cruz que el anillo, ésta, que hoy glorifica a Sor Julita, viene a enlazar las virtudes actuales de cantidad y sabiduría de la monja con el prestigio y la gloria de la hora más alta de saber en los siglos de la Reconquista.

EL ESTOMAGO CAIDO resta vitalidad y energías que pueden recuperarse con el ELEVADOR ABDOMINAL HERNISAN, pequeño y blando cinturón que se lleva sin notario (Patentes de Invención 163373 y 164914). Consulte al médico. (C. C. S. 6363).

AVISO: Visita en LA CORUÑA, miércoles, 10, de 10 a 1, CONSULTORIO DOCTOR DON MANUEL ACERAL, CALLE PANADERAS, 52 — En MONFORTE DE LEMOS, jueves, 4, de 10 a 1, CONSULTORIO DOCTOR DON JUAN CASANOVAS, CALLE CARDENAL, 34 — En SANTIAGO DE COMPOSTELA, martes, 9, de 10 a 1, CONSULTORIO DOCTOR DON ADOLFO GALLEGO, CALLE GRAL. MOLA, 1 — En EL FERROL DEL CAUDILLO, jueves, 11, de 10 a 1, CONSULTORIO DOCTOR DON ANTONIO BENITEZ, CALLE MARIA, 2 — En LUGO, viernes, 12, de 10 a 1, CONSULTORIO DOCTOR DON JESUS LATAS, CALLE REINA, 18, según sus prescripciones.

HERNISAN (Estudio Ortopédico). BALMES, 104 - BARCELONA.

Biblioteca de Galicia

SANTIAGO

HOMENAJE A SOR JULITA

SANTIAGO, 2.—En la reunión celebrada por la comisión encargada de preparar los actos del homenaje a Sor Julita, la religiosa del Colegio de las Huérfanas, que el día 24 de los corrientes celebra las bodas de oro con la enseñanza y la Orden, acordó que esa mañana y en la capilla del Colegio se celebre una misa de medio pontifical, a la que asistirán los antiguos alumnos y demás personas invitadas, así como las autoridades. Oficiará el Obispo Auxiliar Dr. Souto Vizoso, que estará de regreso de su viaje por Andalucía el día 5 de los corrientes. Después de la misa, en nombre del Gobierno, don José María Rivero de Aguilar, Director General de la Renfe y antiguo alumno de la religiosa, impondrá a ésta la Cruz de Alfonso X el Sabio, que por carta le ha ofrecido el señor Ministro de Educación Nacional.

REGRESO DEL RECTOR DE LA UNIVERSIDAD

Regresó de Madrid el rector de la Universidad, don Luis Legaz Lacambra y su distinguida esposa. Esta matrona fué saludado en su despacho oficial por el Dr. Novo Campelo, decano de la Facultad de Medicina, cambiando impresiones en torno a las gestiones que ambos realizaron en Madrid sobre la construcción de un gran Hospital clínico.

RESTABLECIDO

Se encuentra restablecido de la dolencia que le aqueló el Corredor Oficial de Bolsa, don Julio Reguera.

UNIVERSIDAD DE SANTIAGO

Facultad de Derecho.—El próximo viernes, día cinco de los corrientes, continuará sus conferencias en el aula número 4 de la Facultad de Derecho y a las seis y media de la tarde, el catedrático de Derecho Penal don Manuel Serrano Rodríguez sobre "La vida del delito".

HOMENAJE AL MINISTRO DE EDUCACION NACIONAL

En su pueblo natal de Borbona, en la provincia de Teruel, va a ser objeto de un homenaje por parte de sus paisanos, el señor Ministro de Educación Nacional. El artista santiagués Paco Asorey ha esculpido un busto del señor Ibáñez Martín que será fundido en bronce.

HOMENAJE A LA MEMORIA DEL PRIMER MARQUES DE RIESTRA

El notable artista Paco Asorey recibió el encargo de un monumento que la Sociedad Anónima del Balneario de La Toja, en la isla del mismo nombre y en uno de los jardines, será erigido a la memoria del primer marqués de Riestra.

¡OJO CON LOS USURPADORES DE CARGOS!

Fueron detenidos en esta ciudad por la brigadilla de la Guardia Civil los vecinos de la villa de Ordenes Antonio Recouso Boquete, de 36 años de edad y Manuel Moure Lobalde, de 31, funcionarios especiales del Ayuntamiento de Ordenes para la recogida de cereales, los cuales, extralimitándose en sus funciones, se hicieron pasar una temporada por agentes de la Fiscalía de Tasas, cometiendo varias estafas. Entre las personas estafada, figuran varias de Compostela. Fueron puestos a disposición de la autoridad correspondiente.

ENVIO DE UN TITULO A ORENSE

Para su entrega al interesado fué enviado por la secretaría general de la Universidad al Gobierno Civil de Orense, el título de Licenciado en Farmacia, recibido del Ministerio de Educación Nacional a nombre de doña María Lorenzo Martínez.

LA FESTIVIDAD DEL PATRONO DE LA FACULTAD DE FILOSOFIA Y LETRAS

Programa de los actos que la Facultad de Filosofía y Letras dedicará el día 4 de los corrientes a su Patrono San Isidoro, en ocasión de la festividad:

En la iglesia de San Félix, misa de comunión a las nueve; misa solemne a las once. A las siete de la tarde, en el Paraninfo, conferencia-concierto por el poeta y musicólogo, don Gerardo Diego, catedrático del Instituto "Beatriz Galindo", de Madrid, sobre "La noche y la música", con ilustraciones de Field, Chopin, Schumann, Fauré, Debussy, etc.

EL NOVENARIO A LA VIRGEN DE LA SOLEDAD

El viernes día 5 de los corrientes darán comienzo los cultos en la capilla de la V. O. T. de San Francisco que comprenderá el novenario dedicado a la Virgen de la Soledad. Recibió el encargo de desarrollar los sermones, el elocuente orador sagrado del Convento seráfico de Compostela, Rvdo. Padre Lázaro López.

En la tarde del último día de este novenario, después del sermón, saldrá la tradicional procesión del Dolor, que recorrerá las principales calles de la población.

DEL HOSIPTAL

Ingresó en la sala del Dr. Nóvoa Santos el niño de nueve años de edad, Manuel Santander, de la parroquia de San Mamed de Carnota, que al caerse, se fracturó una pierna.

—Fué curado en este Establecimiento el empleado de la Telefónica Mariano Gamarra, de probable fractura de la mano derecha, que se causó en un accidente del trabajo.

HOMENAJE A LA MEMORIA DE DON SIMEON GARCIA DE LA RIVA

El día 17 de julio, en el pueblo de Ortigosa, será rendido un homenaje a la memoria del que fué un patricio de la industria, don Simeón García de la Riva, descubriéndose en la fachada de la casa donde vino al mundo, una artística lápida que procede a esculpir en piedra y en bronce el artista residente en Compostela don Francisco Asorey.

UN BUSTO DEL PADRE SALVADO, PARA SAMOS

El laureado escultor Paco Asorey recibió el encargo de esculpir un busto fundido en bronce que será dedicado en la Abadía de Samos a la memoria del Obispo y Misionero que fué de Australia, Padre Salvado.

SIGUEIRO

SOLEMNE RENOVACION DE LA SANTA MISION

El próximo sábado, día seis de los corrientes, y como renovación de la Misión celebrada el año último con carácter general, dará principio en esta parroquia un solemne septenario en honor a la Santísima Virgen, bajo la advocación de los Dolores, con los siguientes cultos:

Por la mañana, a las ocho misa y plática; a las doce, acto catequístico; a las siete de la tarde, rosario, ejercicio del septenario, sermón, cánticos etc.

Estos cultos han sido bendecidos por el señor Arzobispo de Santiago y serán dirigidos por el P. Enrique María de Cevico, capuchino de la Residencia de La Coruña.

El día doce, fiesta de la Santísima Virgen de los Dolores, será la comunión general de todos los vecinos de la parroquia y por la tarde tendrá lugar una magna procesión desde la iglesia hasta el barrio de la Foca. Dado el entusiasmo que reina entre los vecinos de la parroquia, se espera que estos actos resulten muy solemnes y concurridos.

PADRON

El pasado domingo, con motivo de la entrega de 110.500 pesetas de atrasos pertenecientes a los subsidiados de la Rama Agraria, se celebró la misma presidida por el delegado comarcal de sindicatos, camarada Ramón Pazos Jiménez, secretario contador, camarada Cándido Rodríguez Agrasar, jefe comarcal de Previsión Social, camarada Joaquín Fariña Millán, jefe de la Hermandad, Ventura Souto Otero, representantes de la de Carcacia, camaradas José Ares y José Calvo, y del de la Esclavitud, camarada Antonio de Jesús Varela.

El jefe comarcal del Movimiento, delegado comarcal de Sindicatos en funciones, aprovechó la coyuntura de reunirse centenar y pico de beneficiarios, y dentro de esta intimidad, abordó el problema que plantea el Amirallamiento en su estado inicial. Les hace resaltar, que para recibir estos beneficios que dentro de breves momentos, percibirán, es menester sacrificio, y en este caso hay que buscar la fuente de ingresos para compensar estos pagos, en el tanto por ciento de gravamen por impuestos sociales, que es el 5 por ciento sobre el líquido imponible, y equivale a cerca de un 40 por ciento de la cuota del Tesoro, de ahí el incremento que se note en este tributo.

Glosa a continuación, de forma detallada, las mejoras que en este campo, debemos al Jefe del Estado, resaltando la magnitud de las mismas, y por ello figuramos a la cabeza del mundo.

Habla a continuación de la misión que tienen que cumplir las Hermandades.

Como final pide a todos los labradores, que en estos momentos que de forma insólita por el extranjero se pretende meterse en nuestros asuntos domésticos, exterioricen el amor filial, que sienten por el salvador de la Patria, ejemplo para todos, por ser el primero en el servicio y sacrificio.

NUEVA FERIA

El próximo día 2 de abril, tendrá lugar la primera feria de ganado vacuno qeu continuará en esta misma fecha, en meses sucesivos en el Campo del Souto, donde tienen efecto las demás los días 8, 20 y 27 de cada mes. Esta feria por acuerdo de la Corporación municipal, estará exenta de pago de arbitrio, durante el corriente año, y habrá festejos y grandes premios.

◆ ◆ ◆

El muy conocido comerciante de esta localidad D. Manuel García ha fallecido en el día de hoy, 31 de marzo, arrebatado por una grave y rápida enfermedad. Nuestro pésame a su señora e hijos. R. I. P.

†

PRIMER ANIVERSARIO DEL SEÑOR

DON RAMON NUÑEZ MONTERO

Que falleció el día 4 de abril de 1945, después de recibir los Santos Sacramentos y la Bendición de Su Santidad

R. I. P.

Su viuda, doña Cristina Quintela Ruiz; hijos, Delia, Carmen, Ramón y María Cristina; hijos políticos, Gumersindo Filgueiras, Manuel Borruel y Josefina Centella; hermanos, Manuel (presbítero) y María; sobrina, Amelia Quintela; sobrinos, nietos y demás familia,

RUEGAN a sus amistades una oración por su alma y asistan al funeral que se celebrará el día 4, a las 11, en la parroquial de Santa Lucía, así como las misas que se celebrarán, en la Capilla de Santa Margarita (PP. Franciscanos), el día 4, a las 8'30, y en Santa María de Souto, los días 3 y 4 por cuyo favor anticipan gracias.

ORENSE

ORENSE, 2.—El gobernador civil ha hecho públicos una nota por la que dice que hasta nueva orden autoriza la libre circulación de artículos intervenidos en paquetes de diez kilos como máximo por persona.

◆ ◆ ◆

En los círculos deportivos de esta capital se habla de una posible formación de nueva junta directiva que rija los destinos de Unión Deportiva Orensana en la próxima temporada. Se citan los nombres de destacadas personas amantes del deporte.

◆ ◆ ◆

En Ribadavia ha sido detenido por la Guardia Civil, Manuel Fernández Fernández, de 43 años, de Barbantes, que estaba reclamado por el Juzgado de Instrucción del partido, por malversación de fondos públicos.

EL FERROL DEL CAUDILLO

NOTICIAS DE MARINA

EL FERROL DEL CAUDILLO, 2.—Embarca en el submarino "G-7" el teniente de navío don Jacinto Ayuso Serrano.

—Se nombra ayudante personal del general auditor don Raimundo Fernández Cuesta y Merelo, al capitán auditor don Gabriel Quevedo del Corral.

—Se nombra auxiliar de la Auditoría del Departamento de Cartagena al teniente auditor don Alejandro Luis de Alarcón y Trigueros.

—Embarca en el transporte "Contramaestre Casado" el mecánico primero don Salvador Rodríguez Benítez.

—Embarca en el buque-tanque "Plutón" el mecánico mayor don José Rosano López.

—Pasa destinado a la Escuela Naval Militar el sanitario segundo don Basilio Durán Linares.

—Embarca en el buque-escuela "Virgen de la Caridad" el alférez de navío don Rogelio Masip Acevedo.

EJERCICIOS ESPIRITUALES

El próximo lunes, día 8, darán comienzo en la iglesia parroquial de San Julián los ejercicios espirituales para jóvenes de 16 a 30 años.

Estarán a cargo del R. P. Parada, de la Compañía de Jesús, de la Residencia de La Coruña.

Las horas señaladas son las ocho de la mañana y las ocho de la tarde.

EL PUERTO

Entrados: vapor "Cabo Cervera", de Gijón, con carga general.

Salidos: el mismo buque, para Barcelona y escalas, con carga general.

DE SOCIEDAD

Con felicidad dió a luz una niña la señora de don Alfonso Cernada Seoane (de soltera, Mercedes Cigüeña).

Nuestra cordial felicitación.

GOBIERNO MILITAR

Deben presentarse en esta dependencia el coronel retirado don Salvador Iglesias Domínguez; teniente de Infantería don Luis Calvo García y el sargento de la misma Arma don José García Rodríguez.

PRESENTACIONES

Debe presentarse en el Estado Mayor del Departamento (Sección de Organización), Ramón Pita Castro para informarle de un asunto de interés.

VIAJE DE ESTUDIOS

Procedentes de Madrid llegaron los alumnos de ingenieros navales que vienen realizando un viaje de estudios.

Al frente de los alumnos viene el ingeniero naval don Luis Martínez Odero.

CEDEIRA

NATALICIO

Ha dado a luz felizmente una niña, segundo hijo del matrimonio, la esposa de don Camilo Casal Trinosdo, nacida, María Teresa García Rodríguez.

Tanto la madre como la criatura se encuentran en perfecto estado de salud.

Con tal motivo reciben muchas enhorabuenas los padres y abuelos de la niña.

LUGO

LUGO, 2.—El Gobernador Civil publica una circular, como consecuencia de que en el presente año la plaga del escarabajo de la patata se extenderá más por la provincia y se hará más intensa en las zonas sembradas, que los años anteriores, ampliando su circular de 25 de febrero del pasado año, en el sentido de que, caso de que algunos cultivadores de patatas no hayan combatido la plaga o lo hayan hecho insuficientemente, encontrándose focos de escarabajos en algunas de sus fincas, los cultivadores tienen la obligación de denunciarlo en los ayuntamientos respectivos, so pena de incurrir en sanciones.

◆ ◆ ◆

El tribunal del concurso-oposición a plazas de oficiales segundos de la Diputación provincial, pone en conocimiento de los opositores que a las diez del día 5 próximo se celebrará el sorteo que determinará el orden de actuación en los ejercicios que acto seguido darán comienzo, convocándose para dicha hora a los aspirantes.

COSPEITO

NUEVO MAESTRO

Con el ritual acostumbrado tomó posesión hace días de la escuela de niños de la Feria del Monte, el ilustrado y joven maestro nacional, don José-Luis Meijide Rodríguez, de apreciada familia de Santiago de Compostela, de quien se espera el más lisonjero éxito en su brillante carrera.

Sea bienvenido

—En la mañana del 28, celebróse en la iglesia parroquial de San Martín de Pino, solemnes y concurridas funciones fúnebres de cabo de año por el eterno descanso del que en vida se llamó don Manuel Díaz Sánchez y fué un ciudadano ejemplar que por su bondad supo conquistar grandes simpatías en toda la comarca, en donde era generalmente querido y gozaba de merecido prestigio.

En esta triste efemérides renovamos a toda su apreciable familia y en especial a su hija, doña Dolores Díaz González, del comercio, la expresión sincera de nuestra condolencia.

—En el mes de mayo próximo, se piensa celebrar una Santa Misión general, en la aldeana y próspera parroquia de Oleiros, que dada la religiosidad de aquel pueblo se espera sea un magno acontecimiento religioso.

RIVEIRA

LETRAS DE LUTO

El pasado día 30 se celebraron en la iglesia parroquial de Santiago, de Lugo, los solemnes funerales de entierro, por el eterno descanso de la señora doña Angela Carnero Paz, esposa del Interventor de Fondos del Ayuntamiento de Riveira, don Emilio Mora Claveria. Ofició en los mismos el Muy Ilustre Sr. Rectoral de la Catedral Basílica y Rector del Seminario de la ciudad del Sacramento, don Francisco Vázquez Saco, asistido del coadjutor de la referida parroquia, señor Ruiz y del presbítero, señor Casas Mourelo.

A las 7 de la tarde tuvo lugar el acto de conducción del cadáver al cementerio, que constituyó una verdadera manifestación de duelo.

El fallecimiento de dicha señora, tan bondadosa y caritativa, que baja a la sepultura en lo mejor de su vida, después de soportar con la mayor resignación cristiana su larga y penosa enfermedad, produjo hondo pesar.

Unimos nuestro testimonio de condolencia a los innumerables recibidos de todas partes y deseamos a su afligido esposo, hijos y hermanos políticos, la resignación necesaria para soportar dolor tan grande y pérdida tan irreparable.

CAMBADOS

LABOR SOCIAL

Habiendo conseguido del Instituto Social de la Marina la donación de siete canastillas para repartir entre otras tantas madres necesitadas de la sufrida clase de trabajadores del mar, les fueron entregadas en un acto presidido por el señor Ayudante de Marina de Villagarcía, por las autoridades locales y cabildo sindical.

Las favorecidas por dicha donación agradecieron a la presidencia del acto su preocupación por el necesitado, y tuvieron frases laudatorias para el Patrón Mayor y secretario de la Cofradía de Pescadores.

—A pesar de las innúmeras tentativas realizadas por la policía local para hacer desaparecer de las calles esas verdaderas barriadas de perros que molestan al viandante durante el día, e interrumpen constantemente el sueño durante la noche, continúan pululando por todas partes con evidente perjuicio del vecindario.

¿No podía nuestro Sr. Alcalde dar las órdenes oportunas para que se hiciera una nueva razia a ver si de una vez para siempre desaparecía esa fea costumbre de tener los animales para molestia de los demás

DE CARRETERAS

Las personas que tienen necesidad de viajar frecuentemente se preguntan infinidad de veces si no habrán desaparecido del mapa los peones camineros, capataces de carreteras, ingenieros de las mismas y autoridades que viajan por la carretera que comunica Villagarcía con Cambados o viceversa, toda vez que si un día aquélla está mal al siguiente está peor y va a llegar un momento en que el que quiera trasladarse de un pueblo a otro, tendrá que hacer a pie los once kilómetros, pues el viaje en un coche en el que va como los arenques en tabal y en un continuo bailoteo por la infinidad de baches que esa carretera tiene, imposibilitan el traslado ni para lo más necesario.

El año pasado se arregló un poco tratando de hacer desaparecer tanto hoyo que en ella había y de momento se logró, pero dado el mucho tránsito que tiene, siguiendo esa forma nunca podrá tenerse una pista en forma. Se impone gastar un poco más en adoquinarla para que de esa manera tengamos una cosa decente y duradera con la que a la vez se ahorrará dinero, pues no harán falta tantas reparaciones, ni tan costosas.

PUEBLA DEL CARAMIÑAL

SOLEMNE NOVENA EN HONOR DE LA VIRGEN DE LOS DOLORES

El próximo día 5 de abril darán comienzo en la iglesia parroquial de Santa María, de esta villa, los cultos en honor de la Santísima Virgen de los Dolores. Como en años anteriores, es de esperar que este novenario constituya un acto emocionante, dada la devoción que aquí se profesa a la Virgen de los Dolores. De momento solo podemos anticipar algunos de los preparativos que con todo celo y entusiasmo están llevando a cabo el señor cura párroco don Santiago Lobato y los cofrades de esta Congregación.

Los actos darán comienzo a las ocho de la tarde. En ellos ocupará la Sagrada Cátedra el Rvdo. P. Victorino Carballo, religioso Paul. También desde La Coruña se desplazará a ésta don Eugenio Barrero, muy querido en este pueblo, que por sus dotes musicales se ha hecho acreedor de la admiración general, quien, al frente de su Escolanía de Tiples, fundada y desarrollada por él, se encargará de la parte musical de este solemne novenario. En días sucesivos ampliaremos detalles.

NOYA

EXPOSICION FRANCISCO CREO

El ya conocidísimo artista e hijo de esta villa Francisco Creo ha presentado, en los salones del Casino un grupo de sus inumerables obras de arte, para que sus paisanos pudieran apreciar lo que le había valido el triunfo en Madrid, Vigo, La Coruña, etc, etc., en cuyas capitales ha obtenido grandes éxitos, y que ahora viene a refrendar entre los suyos. Haciéndonos eco del sentir de todo el pueblo transmitimos la más efusiva felicitación, que unida a la nuestra muy sincera hacemos llegar al notable artista noyés.

SAN LAZARO

El próximo domingo, día 7, coincidiendo con la primera feria del mes en curso, tendrá lugar en esta villa la tradicional fiesta de San Lázaro, con cuyo motivo se anuncia para esos días un atrayente programa, que hará aumentar la concurrencia en tal día a esta localidad debida a la cantidad de romeros que de todos los contornos llegan en cumplimiento de devotas promesas al Glorioso San Lázaro.

FUTBOL

Otra gran jornada de futbol habrá que añadir a la historia del Club local, que tras vencer al Santiago B, hace ya dos domingos por 6-1, vuelve en esta jornada última a demostrarnos, su juego, brío y entusiasmo, tres cosas que el domingo en todos los jugadores locales se ha podido apreciar y por ello fué una tarde de triunfo, después de vencer el tanteo adverso de tres tantos con que el Pontevedra se presentaba en el segundo encuentro entre ambos para el Campeonato de España de aficionados.

Al minuto de comenzar Pachín marca el primer tanto de forma impecable y a los seis minutos justos el mismo jugador consigue el segundo que como es justo hacía concebir más esperanzas. Antes de llegar al final del primer tiempo el Pontevedra consigue dos tantos y el Noya otros dos que establecen el encuentro en 4-2 con cuya diferencia, casi se llega al final del encuentro, en que el Noya forcejea pero la mala suerte hace esperar el tanto que con enorme entusiasmo y coraje buscan nuestros jugadores y por fin el balón se estrella en las mallas. Es recibido con un entusiasmo imposible de transcribir ya que significa el empate a tantos, terminado el tiempo reglamentario y apesar del esfuerzo local no consiguió otro nuevo tanto uno de los equipos que afanosamente buscaron y tras un breve descanso se ha jugado una prórroga de media hora y en cuyo primer tiempo el Noya consigue dos nuevos tantos y con cuyo resultado finaliza el partido con la eliminatoni odel Pontevedra.

Distinguidos todos y lesionados muchos por ambos bandos de lo que en gran parte ha sido culpable el terreno tan enchareado.

LOS CASADOS

Vienen estos días entrenándose los antiguos jugadores locales, ya retirados y casados, que en partido de desempate y a beneficio del Hospicio darán una tarde de futbol y humor tan característicos de estos encuentros y a que a muchos el amplio perímetro abdominal les imposibilitan las carrerillas.

Damaskinos encarga a los populistas de formar Gobierno

Liberales y unionistas rechazan la celebración de un plebiscito sobre la Monarquía

ATENAS, 2.—El Regente, Arzobispo Damaskinos, ha recibido al Consejo administrativo del partido populista griego a las 10'40 de la mañana de hoy, encargándoles la formación de un nuevo Gobierno. Constantino Tsaldaris, Pedro Navro Ichalis, Uantheutukis y Esteban Stefanopoulos han aceptado el cargo.

Según un corresponsal de la Agencia United Press, se espera para mañana la formación de un nuevo Gobierno, y añade que los que tienen más probabilidad de presidirlo son Tsaldaris y Theotokis, si bien en los círculos monárquicos se cree que estos cuatro políticos puedan verse obligados a establecer un compromiso con algún otro político fuera de su grupo.—(EFE).

LOS POPULISTAS PROPONEN UN PLEBISCITO

ATENAS, 2.—El partido populista, vencedor en las elecciones griegas, propone la celebración de un plebiscito en el plazo de un mes, para determinar si el Rey Jorge ha de volver o no a reinar en Grecia, según informa la Agencia United Press.

Los jefes de los partidos liberal y Unión Wakmutica Nacional—agrega la citada Agencia—han rechazado la invitación populista a participar en un Gobierno de coalición basado en un rápido plebiscito.—(EFE).

43 POR CIENTO DE ABSTENCIONES EN SALONICA

ATENAS, 2.—Los resultados oficiales de las elecciones griegas, correspondientes al distrito de Salónica, demuestran que se ha producido un 43 por ciento de abstenciones, que comprende a 53 colegios electorales. Los resultados son: Populistas, 13.067; liberales, 10.154; Bloque del Centro, 5.721; partido del general Zervas, 435.—(EFE).

ATENAS, 2.—Los últimos datos conocidos relativos a las elecciones griegas celebradas el pasado domingo, correspondientes a 1.550 colegios electorales en todo el país, arrojan las siguientes cifras: Populistas, 269.498 votos; Bloque Centro, 118.741; liberales, 72.390; partido de Zervas, 22.907.—(EFE).

CAUSA DE LAS ABSTENCIONES

ATENAS, 2.—Los últimos resultados electorales acusan una abstención media del 40 por ciento del censo, que se explica—manifiestan los funcionarios del Gobierno—por las siguientes razones: por figurar en las listas—confeccionadas en 1936—el gran número de personas fallecidas desde entonces, así como aquellos a quienes se ha privado del derecho de sufragio; por no haberse permitido el voto a los miembros de las fuerzas armadas sino en el caso de que lo emitiesen en el lugar de su residencia oficial, que no ha coincidido en la mayor parte de las veces con la residencia actual; por figurar en el censo los nombres de los muchos ciudadanos que hoy se encuentran en el extranjero, y por la existencia en las listas electorales de muchos nombres repetidos, no habiéndose permitido a cada persona, como era natural, votar más que una vez.—(EFE).

PARECE QUE NO HA HABIDO VIOLENCIAS

LONDRES, 2.—Un portavoz del Foreign Office declaró a los periodistas que las informaciones que se reciben sobre las elecciones griegas "no indican que haya habido violencias o intimidaciones". Sin embargo—agregó—240 observadores aliados que están allí deben saber mejor que nosotros la situación, por lo que debemos esperar sus informes.

Al ser interrogado sobre las informaciones según las cuales las abstenciones habían alcanzado un 47 por ciento, el portavoz dijo que "no es increíble, ni imposible". "En 1936—comentó—cuando no había campaña en favor de la abstención, éstas alcanzaron el 38 por ciento del censo".—(EFE)

LOS SOVIETS ARGUYEN INTIMIDACIONES

LONDRES, 2. — La prensa soviética trata de presentar los resultados de las elecciones griegas como consecuencia del "terror reaccionario". Los diarios de Moscú pretenden que las elecciones no han sido libres y que las fuerzas armadas griegas fueron movilizadas para vigilar la votación en los "barrios obreros".—(EFE).

LOS COMUNISTAS OCULTAN LOS RESULTADOS ADVERSOS

ATENAS, 2.—Los comunistas tienen en su poder algunas estaciones telegráficas y retienen las cifras del escrutinio que no les son favorables, anuncia la Agencia Exchange Telegraph.—(EFE).

EL PLEBISCITO CONSTITUCIONAL

LONDRES, 2.—El comunicado hecho público hoy por el jefe populista griego, Constantino Tealdaris, de que su partido se propone convocar cuanto antes el plebiscito para resolver la cuestión del régimen en Grecia, ha despertado gran interés en los círculos oficiales. Se dice que esta noticia tiene una importancia trascendental para las relaciones anglogriegas y se agrega que el embajador inglés en Atenas recibirá pronto orden de que exponga a los jefes populistas griegos el punto de vista británico sobre el plebiscito.—(EFE).

SECCION MEDICA

Dr. Víctor Fernández Alonso
Medicina General — Rayos X
Horas de consulta: De 11 a 1 y de 4 a 7
S. Andrés 115. 1.º Tel. 1344 La Coruña

Dr. Agustín García Sancho
Medicina General. Enfermedades de la piel, Venéreo y Sífilis. Diatermia
Consulta: De 11 a 1 y de 4 a 7 tarde
F. S. Andrés (La Espuma). Tel. 2756

Dr. Martínez Rumbo
ESPECIALISTA en
Oídos, Nariz y Garganta
Consulta: De 10 a 1 y de 5 a 7.
Teresa Herrera, 7 y 9 — Teléf. 2144

F. Piñole Aramburu
Enfermedades del corazón y de los Pulmones
RAYOS X — REAL, 83, SEGUNDO
Consulta: De 10 a 1 y de 4 a 6

Dr. Roel Gerbolés
Especialista en Enfermedades del Sistema nervioso y mentales
Consulta: De 11 a 1 y de 4 a 6
Cantón Grande, 18-20. (Edificio del Cine Avenida) — La Coruña

L. Guitián
CIRUGIA GENERAL ESPECIALISTA EN ENFERMEDADES DEL RIÑON VEJIGA Y PROSTATA
Real, 38-1.º izquierda. Teléfono 2480

E. Purcallas
OCULISTA
Consulta: De 10 a 1 y de 4 a 7
Arzobispo Lago, 8, segundo
(Detrás del Palacio de Justicia)

A. Castiñeira Estévez
TRAUMATOLOGIA Y ORTOPEDIA
Huesos, músculos y articulaciones
Cirugía, Rayos X, portátil, Plaza de Galicia, 22. Consulta: De 12 a 1 y de 4 a 7. Teléfono 3140

J. Larrea
Especialista en Medicina y Cirugía de APARATO DIGESTIVO
RAYOS X
Consulta: De 11 a 1 y de 4 a 5
Real, 36-2.º — Teléfono, 3170

Dr. García Torrado
Medicina general. Especialista en enfermedades de los niños
E. Pardo Bazán, 3-1.º — Teléfono 3469
Consulta: De 10 a 1 y de 4 a 7

Folla-Cisneros Fernández
Riñón, Vejiga, Próstata, CANCER y Tumores. Rayos X
Consulta y operaciones
Marcial del Adalid, 2 y 4 entresuelo
Teléfono 1286 — La Coruña

Pablo Uriel
Del Dispensario Antituberculoso
Medicina interna, Aparato respiratorio
Cantón Pequeño, 15-17-3.º
Edificio Banco Español de Crédito
Teléfono 3231

Dr. Jaime Iglesias
Del Cuerpo Naciona. de Médicos de Casas de Socorros y Hospitales Municipales
Consulta y Cirugía General
Consulta de 4 a 7
Rúa Nueva. 18-1.º izqda. Teléfono 3487

Sesenta sacerdotes fueron asesinados el año pasado en Yugoeslavia

CIUDAD DEL VATICANO, 2.—Radio Vaticano se hizo eco de las persecuciones religiosas en Yugoslavia, donde fueron asesinados el año pasado 60 sacerdotes. Las persecuciones más graves se registran en Eslovenia, donde los fieles no tienen garantizada su libertad religiosa. Cincuenta diócesis de Lubiano carecen de sacerdotes, y los nuevos nombramientos tienen que contar con la aprobación del Gobierno de Tito. Ha sido suprimida la educación religiosa en los colegios, habiéndose cerrado siete imprentas eclesiásticas, al mismo tiempo que se han prohibido todas las publicaciones católicas. También en Bosnia son víctimas de persecuciones los sacerdotes, hasta el extremo de que en Sarajevo sólo quedan en libertad seis.—(EFE).

Beveridge marchó en avión a Londres

MADRID, 2.—Sir William Beveridge ha visitado el Monasterio de El Escorial, que recorrió detenidamente. También ha estado en Toledo, donde contempló la Catedral, la casa del Greco y las ruinas del Alcázar; la iglesia de San Juan de los Reyes y otros monumentos. Más tarde se trasladó a El Cigarral, del doctor Marañón en compañía de éste, del doctor Areilza y de otras personalidades. En Madrid, se ha celebrado en su honor una recepción en el Instituto Británico. El ilustre economista inglés ha salido hoy para Londres, por vía aérea. En el aeropuerto de Barajas fué despedido por el decano de la Facultad de Ciencias Políticas y Económicas y el director del Instituto Británico, Mr. Starkie.—(CIFRA).

Fiscalía Provincial de Tasas

LA CORUÑA

Por infracción a la Ley de Tasas han sido impuestas las siguientes sanciones:

En procedimiento sumarísimo, a Manuel Blanco Sanandres, de Negreira, por tráfico clandestino de alubias: multa de 3.000 pesetas, incautación de mercancía valorada en 2.584 pesetas y clausura de su establecimiento durante tres meses.

A Manuel López González, por comerciar clandestinamente con tabaco: multa de 1.000 pesetas.

A Josefa Armental Pérez, de Boiro, por tenencia clandestina de alubias: multa de 2.500 pesetas e incautación de mercancía por valor de 2.457'50 pesetas.

A Alfonso García Calvo, de Santiago, por venta clandestina de productos de cerdo a precio abusivo: multa de 1.000 pesetas, incautación de mercancía valorada en 92'40 pesetas y clausura de su establecimiento durante tres meses.

A los vecinos de La Coruña Antonio Cachón Abella, Pilar Morano Morano, por irregularidades en la justificación de cupones de pan sendas multas de 1.000 pesetas.

A Manuel Pallas Gómez, de Carballo, por no entregar el cupo forzoso de cereales: multa de 1.200 pesetas.

A Manuel Seijas Rey, de Culleredo, por no entregar pieles intervenidas y ser reincidente: multa de 1.500 pesetas.

A José Paz Cardesin, de Puerto del Son, por elaborar velas en condiciones ilegales: multa de 1.000 pesetas.

A José López Rodríguez, de Valdoviña, por no entregar cupo de cereales: multa de 1.000 pesetas.

A Manuel Moreira Pallos, de Puenteceso, por vender velas sin la reglamentaria marca de fábrica: multa de 1.000 pesetas.

A Alvaro Casal Rodríguez, de Vigo, (Carral), por venta de petróleo a precio abusivo: multa de 1.000 pesetas.

A Herederos de José Mosquera, de Arteijo, por multuración ilegal: multa de 2.000 pesetas, incautación de 35 kg. de harina y clausura de su molino durante tres meses.

A Manuel Vázquez Torres, y Perfecto Varela Vázquez por comercio clandestino de patatas: multa de 1.250 y 1.000 pesetas respectivamente, e incautación de mercancía.

A Jesús García Felipe, de Arteijo, por incumplimiento de cupo forzoso de cereales: multa de 1.000 pesetas.

A María Taboada Sánchez y Manuel Souto, de Abegondo, por incumplimiento de cupo forzoso de cereales: sendas multas de 1.000 pesetas.

Por falta de entrega de cupo forzoso de cereales, a los siguientes vecinos de Arzúa las multas que se indican: Engenio Ramos Veiga, 3.000 pesetas; a Ricardo Gostoya Núñez, 1.500 pesetas; a Manuel Leon Iglesias, 1.000 pesetas; a Jesús Camino López, 1.800 pesetas y a Manuel Meimige Formoso, 1.550 pesetas.

Petiot se duerme oyendo a su acusador

PARIS, 2.—El doctor Petiot dormitaba apaciblemente en la sesión de hoy mientras el primero de los nueve abogados que representan a las familias de sus supuestas 27 víctimas pedía al Jurado que se declarase culpable de asesinato.

El acusado empezó tomando sus acostumbradas notas al principio del discurso de Jacques Archeveque, que representa a la familia de Gussinof. Sin embargo, al parecer vencido por el calor primaveral y la oratoria del abogado, Petiot cesó de tomar notas, apoyó la cabeza en la mano y se quedó dormido. El citado abogado hizo constar que Petiot no era un jefe del movimiento de resistetncia y que aprovechó las circunstancias en que vivía Francia para perpetrar sus crímenes. Agregó que si fuera cierto que envió a varias personas al extranjero, Petiot hubiera tenido agentes fuera de Francia. Apoya su tesis de que su representado fué asesinado, en el hecho de que la embajada argentina no tenga anotación alguna que indique que Gussinof marchó a Buenos Aires. Por otra parte, nadie ha visto a esta persona en la capital argentina.

A continuación, prestó declaración ante el tribunal el abogado Pierre Verón, representante de la señora Marta Qhait, que desapareció en la primavera de 1942 después de haber visitado a Petiot. En nombre de los parientes de esta señora, el abogado pidió que el Jurado envíe a Petiot a la guillotina por existir pruebas suficientes de que su representada murió asesinada por el acusado.—EFE.

EL PROCESO DE NUREMBERG

Von Ribbentrop negó que hubiesen sido requisadas obras de arte del Louvre

NUREMBERG 2.—La sesión del martes del proceso de Nuremberg estuvo dedicada al interrogatorio del antiguo ministro de Asuntos Exteriores del Reich, Von Ribbentrop por parte del ministerio fiscal. El Tribunal tuvo que reprender al acusado en varias ocasiones por gritar airadamente a las preguntas del fiscal francés.

Ribbentrop negó la declaración del exjefe de la policía danesa según la cual él (Ribbentrop) había dicho que asumía la responsabilidad por la suerte de los judíos en Dinamarca. Dijo después que sugirió a varios Gobiernos la idea de que los judíos residentes en Europa emigrasen a Africa del Norte o a Asia. Negó que ordenase a Otto Abetz, embajador en Francia, que se ocupase de la cuestión judía en este país. "El asunto fué atendido por otros departamentos—manifestó—aunque indirectamente Asuntos Exteriores tuviera que intervenir".

El fiscal francés interrogó al acusado, diciéndole que Abetz se llevó a Alemania obras de arte del Museo del Louvre. Ribbentrop, golepando la barandilla y gritando dijo:

"¡Es falso! Abetz no se llevó del Louvre ni una sola obra de arte. Habría sido faltar a mis órdenes y a los deseos del Führer".

Dijo después que el Gobierno francés regaló al embajador un cuadro de Booche, procedente de dicho Museo, con motivo de su cumpleaños, pero que él lo devolvió a París.

Preguntó el fiscal si Ribbentrop no había protestado cerca de los italianos porque protegían a los judíos contra los alemanes en Italia. Ribbentrop contestó diciendo que se acuerda de que una vez habló con Mussolini o con Ciano sobre el sabotaje y la necesidad de estar alerta y es posible que se tratase entonces el problema judío. Agregó que en una conferencia celebrada en febrero de 1943 trató de hacer ver, siguiendo órdenes del Führer, la necesidad de deportar a los judíos de Italia. En la entrevista estaban presentes Mussolini, Alfieri y Bastianini, los militares italianos y ciertos elementos del ejército alemán se mostraban incapaces de reconocer la amenaza judía.

Manifestó también que el Führer tenía la idea de enviar a todos los judíos a la isla de Madagascar. "En cierta ocasión—dijo—oí al Führer que los judíos debían ser exterminados como si fuesen bacilos de la tuberculosis. Estas palabras del Führer me causaron gran dolor. Fué la primera vez que no pude comprender al Führer en absoluto. Pero ciertamente tal opinión no corresponde a mis sentimientos íntimos. Nunca he sido antisemita. Solamente fuí leal al Führer". Intervino entonces el fiscal norteamericano, Amén, entablándose el siguiente diálogo entre éste y el acusado:

—Indudablemente debe reconocer usted lo que significa la expresión inglesa "yes man" (el hombre que dice a todo que sí), ¿no es cierto?

—Sí, lo sé—dijo Ribbentrop—, un hombre que obedece las órdenes y que es obediente y leal.

—Pues bien, usted ha sido un "yes man" de Hitler, ¿no?

—Siempre he sido leal a Hitler y he cumplido sus órdenes. Tuve serias disputas con él y traté de dimitir varias veces; pero cuando el Führer ordenaba, siempre cumplía sus órdenes. Le juré fidelidad incondicional y nunca quise violar mi juramento. Ahora no quiero figurar ante mi pueblo como un desleal al Führer.

Después de varias preguntas del fiscal soviético, Ribbentrop volvió a su puesto entre los demás acusados.—(EFE).

EL IDEAL GALLEGO
se vende en Villagarcía en la Estación ferroviaria, en el Café de Poyán, en el Kiosco de Ramón y en el Estanco de Fores

Anuncios por palabras

Cada palabra VEINTICINCO CENTIMOS

PUEDE USTED PUBLICAR SU ANUNCIO, ... A RAZÓN DE DOS PESETAS CADA PALABRA EN LOS SIGUIENTES DIARIOS:

EL IDEAL GALLEGO, LA CORUÑA • DIARIO REGIONAL, VALLADOLID • HOY, BADAJOZ • IDEAL, GRANADA • LA VERDAD, MURCIA • YA, MADRID

INFORMARAN EN LA ADMINISTRACIÓN DE EL IDEAL GALLEGO, AVENIDA RUBINE, 10, O EN CUALQUIER AGENCIA DE PUBLICIDAD

Agencias

ASUNTOS Documentos de Tribunales, Juzgados. Oficinas Estado. Ricardo Seoane Rodríguez. Procurador. Cantón Pequeño, 24.

Avisos

¡GANADEROS, Agricultores! ensayad con vuestros animales las harinas de "Mielga" haciendo un pedido a Luis Palencia, Valladolid.

Compras

COMPRAMOS pelo pagamos muchísimo. Peluquería Petisalón. Real, 90.

SE compran trapos blancos y limpios en la Administración de este periódico.

Demandas

REPRESENTANTES, precisan Exclusivas Vértice, en toda la provincia. Carballo (Coruña).

PRECISO asistenta joven, de 8 a 2, con informes. Marina, 17, bajo.

Enseñanzas

SEÑORITAS plazas convocadas telefonistas. Preparación Academia España Barrera 34

Fincas

BARATAS dispongo siempre surtido finquitas urbanas desde 40.000, 200 000 Formalmente Ramiro. Plaza Cortes, 4. Tardes. Madrid.

Ofertas

LOCALES, oficina entresuelo, Cantones. Razón, Real, 6. bajo.

NUESTRO contrato puede interesarle. Trabajando familiarmente propio domicilio ganará hasta cien pesetas diarias Solicite informes, enviando franqueo. Apartado 1.108. Madrid.

Pérdidas

PARAGUAS señora, en sesión de ocho tarde, día primero, Cine Avenida. Se gratificará al que lo entregue en la Administración de este Periódico.

PERDIDA gafas miopía, en tranvía, trayecto Estación a Juana de Vega. Gratificaráse entrega: Antonio Lens, 39 tercero.

Préstamos

PRESTAMOS operaciones de crédito y compra venta de toda clase de valores Francisco Martínez Sevilla. Corredor de Comercio Colegiado. Notario Mercantil. Marina 16 y 17 bajo.

PINTURAS y Brochas San Andrés, 93 Droguería CELTA

Testamentaría

TESTAMENTARIAS, derechos reales, pensiones civiles y militares y tramitación de toda clase de expedientes Francisco Martínez Sevilla Gestor Administrativo Colegado. Marina, 16 y 17 bajo.

Jeroglífico número 535

NOS
U
+
NL

¿Es peligroso ese ascensor?

Solución al jeroglífico núm. 534: Te pelan al cero.

Tintorerías

¡EN SEIS HORAS! Su traje lavado en seco y planchado a vapor. Teñido y desinfectado de ropa. Se garantizan trabajos "Tintorería Hércules" San Nicolás, 32 Teléfono, 1551 Sucursal en Betanzos, Roldán, 34 En Carballo, Casa Siros.

Traspasos

SE traspasa bar, frente Estación de Santiago Razón: Parador "Coruña - Santiago".

Varios

IMPRESOS necesita. Consulte a El Ideal Gallego.

Ventas

SE venden bocoyes vacíos. Almacenes Norberto Sánchez, Sol 21. Teléfono 1925

MAQUINARIA en general. Vendo, compro, cambio Nueva y de ocasión. Albino Rodríguez, Rúa Nueva, 26. Teléfono, 2813.

TURISMO vendo 8 H. P., 6 ruedas nuevas antiguas. Achicoria "La Tropical". Teléfono, 2022.

JUAN Iglesias Corral. Chatarrero Mayorista. Hierros: metales, aceros, etc. Derribos, Desguaces. Oficinas: Calle de Primavera, número, 34, bajo. La Coruña.

Biblioteca de Galicia

La nacionalización de las industrias británicas será catastrófica en un plazo no muy largo

Es posible que ello dé pretexto para una mayor intervención estatal

LA EUROPA DE HOY

por Randolph Churchill

NUEVA YORK.—Por las promesas hechas durante las elecciones, el Gobierno laborista inglés está comprometido a hacerse cargo de las siguientes industrias: minas de carbón, gas y electricidad, hierro y acero, ferrocarriles y transportes por carretera. Ya han sido nacionalizados el Banco de Inglaterra y la Aviación Civil. Probablemente, se necesitarán los cinco años de vida del nuevo Parlamento, para poner en práctica todas estas medidas de largo alcance. Aun al terminarse este programa, el ochenta por ciento de la industria inglesa se encontrará en manos privadas. Semejante situación enfrenta al Gobierno laborista con un dilema, que tenderá, posiblemente, a producir una tensión cada vez más grave, entre sus miembros. Si se persigue una política vindicativa respecto a las empresas privadas, los laboristas crearán el medio propicio a una grave crisis económica. Agravada la situación por el dislocamiento provocado por la intervención estatal, las consecuencias serán, en tales circunstancias, el paro obrero y profesional y un descenso progresivo en el nivel de vida del pueblo.

Si, por el contrario, el Gobierno laborista piensa que el buen éxito de sus planes de nacionalización pide que se deje "mano libre" a las industrias que —el Estado— no está en condiciones de nacionalizar, se arriesgará a las más duras críticas del ala extrema del partido laborista, cuyas doctrinas económicas se basan en su mayor parte, en una oposición al abuso del "interéss de lucro".

De cualquier manera, es probable que prevalezca una opinión moderada dentro del Gobierno laborista. Pero, aun en este caso y en el de que se intente sinceramente dar a las empresas privadas una oportunidad para sus actividades normales, Inglaterra no puede recuperar inmediatamente la prosperidad que conoció antes de la guerra. Aun menos le cabe la esperanza de que, en un cercano futuro, pueda alcanzar ese progreso, sin el que todos los grandes proyectos de reforma social —a cuya realización se ha comprometido el Gobierno— resultarían una carga financiera intolerable.

Por lo tanto, si dentro de dos o tres años, a pesar o por la intenvención estatal, todo el mundo se encuentra en peores circunstancias, los marxistas convencidos —como el profesor Harold Laski y sir Stafford Cripps —harán uso de tal situación como argumento para que se llegue a una mayor —nunca menor — intenvención del Gobierno. Dirán ellos: "Desde luego, con tan inútiles esfuerzos para arregiar los negocios y con una confiscación, realizada a medias de la industria nacional, forzosamente ha de recibirse lo peor de ambos mundos. Nacionalizando tan tímidamente, no se le puede dar una oportunidad al socialismo. Lo que se hace es desacreditarlo; el pueblo nos dará la espalda y votará por un retorno integral, a las empresas privadas.

Parece ser que, sobre esta base, se desenvolverán las grandes controversias, en los dos o tres años próximos. Y es seguro, que dividirán al partido laborista desde arriba hasta abajo. Este sería el terreno de prueba para el dirigente Attlee Si el puede mantener la cohesión de su partido, a base de una política de moderación, quizá logre capear la tempestad económica y justificar la confianza que una mayoría del pueblo inglés depositó en él, en las últimas elecciones. Y, posiblemente, en las elecciones siguientes esa confianza le sería renovada, con el fin de proceder al establecimiento gradual de un socialismo progresivo.

Pero, no es fácil la tarea que el señor Attlee tiene por delante. Unos 40 miembros del partido laborista son comunistas encubiertos, o simpatizantes. Hay, quizá, otros 50 o 60 que son marxistas doctrinarios. La mayoría de estos extremistas son jóvenes, activos, impacientes e inteligentes, a pesar de sus dogmatismos equivocados. Integran la parte ilustrada del Partido, y consideran reaccionario y retrasado, a la representación de gremios obreros, que pedomina en el partido laborista.

(Wordl Copyright by United Features Syndicate. Derechos exclusivos para España, adquiridos por la Agencia EFE. Prohibida la reproducción).

Cuba recuperará las bases construídas en la isla por Norteamérica

La fecha para la devolución es la del 2 de Mayo

WASHINGTON 2.—El embajador cubano Guillermo Belt, ha convocado una conferencia especial de Prensa para anunciar a los periodistas la devolución de las bases norteamericanas a Cuba. Belt, con muestras de júbilo, enseñó a los informadores la nota que había recibido del secretario de Estado Byrnes informándole que dichas bases serían devueltas al Gobierno cubano el día 20 de mayo próximo, fecha en que se cumple el cuarenta y cuatro aniversario de la independencia de Cuba.—(EFE).

* * *

WASHINGTON 2.—Las bases que el Gobierno norteamericano construyó en Cuba y que serán devueltas a este país el día 20 de mayo, según ha anunciado el embajador cubano Belt, son la de las fuerzas aéreas de San Antonio, la base naval de San Julián y la de fuerzas aéreas militares de Camaguey. La única de estas tres bases que se mantiene en activo en la actualidad, es la de San Antonio, pues las otras dos habían sido ya evacuadas. Guantánamo no queda comprendida en la devolución, pues se trata de una base permanente concedida de acuerdo con el tratado de 1902 entre ambas repúblicas.—(EFE).

TELEFONOS DE
EL IDEAL GALLEGO
ADMINISTRACION 1542
REDACCION 1177 y 1594

Fábricas Coruñesas de Gas y Electricidad
SOCIEDAD ANONIMA

El día 8 del actual, se abrirá el pago, contra cupón núm. 24, del dividendo, pesetas 28'02 por acción, correspondiente al ejercicio de 1945, efectuándose dicho pago en las Oficinas de la Sociedad, de diez a trece.

La Coruña 3 de abril de 1946

El Secretario
SERAFIN ZATO Y PLAZ

La Junta General del Banco Hispano Americano

Las cuentas acreedoras aumentan 715 millones de pesetas

Cerca de veintiséis millones a reservas

El capital y reservas ascienden a 376.672.000 pesetas

Bajo la presidencia del marqués de Aledo, se celebró el 31 de Marzo último la Junta General de Accionistas del BANCO HISPANO AMERICANO, con una concurrencia extraordinaria. Comenzó el acto a las 11 en punto de la mañana, y después de leída la Memoria, pronunció un interesante discurso el Consejero y Director General, don Andrés Moreno, del que sólo podemos dar aquí un breve extracto. Dijo que las disponibilidades inmediatas representadas esencialmente por las existencias en Caja y por los saldos en cuenta con el Banco de España, habían sido superiores a las del ejercicio anterior, pues aunque la cifra final del balance que estaba glosando es inferior en 224 millones de pesetas a la del año anterior, dijo que en la emisión de obligaciones de Tesoro que tuvo lugar el día 26 de Noviembre próximo pasado, acudió el Banco con 500 millones de pesetas efectivas.

La cuantía del saldo medio de encaje de efectivo a través del ejercicio de 1945 alcanzó la cifra de 1.003 millones de pesetas, frente a 897 millones del ejercicio anterior; cifra de amplia previsión, pero también necesaria si se tiene en cuenta el incremento notable de las cuentas acreedoras del Banco. El conjunto del epígrafe "Caja y Bancos" con sus 1.252 millones de saldo medio, cubre más del 18 por ciento del Pasivo medio total a la vista y a plazo exigible por terceros, que ascendió a 6.838 millones de pesetas.

El sostenimiento de estas disponibilidades a través de todo el año—dijo el señor Moreno—ha supuesto el sacrificio de estimables productos en aras de una liquidez más prudencial.

La Cartera de efectos de comercio, cuya cifra total es de 1.834 millones de pesetas, ha tenido un aumento de 284 millones sobre el total del balance del año anterior. De todas las partidas del Balance, ésta es la que más satisface al señor Moreno, porque ella acusa una progresión alentadora en las operaciones mercantiles durante el año 1945, a pesar de las adversas circunstancias meteorológicas que han influído notablemente en la marcha hacia una mayor normalidad en el movimiento general de negocios en nuestro país.

También ha contribuido en parte a este aumento de la Cartera de efectos de Comercio el decidido y perseverante empeño puesto por el Banco de contribuir y de favorecer el movimiento mercantil mediante el uso de la letra de cambio, que es la modalidad documental que, por su flexibilidad característica, constituye por ahora, un documento insuperado para atender con pronta y relativa economía las necesidades crediticias de industriales, comerciantes y agricultores, proporcionando además a la Banca unas posibilidades de movilización, con beneficio de la calidad de su Activo.

El número de efectos manipulados, alcanzó algo más de 16 millones de letras, con un aumento de cerca de 3 millones, lo que representa un crecimiento del 22 por ciento con relación al año anterior. Ello da idea del trabajo que se requiere para manipular tan considerable cantidad de documentos y el costo que representa.

El conjunto del grupo de Fondos Públicos, que asciende a 2.639 millones de pesetas, ha aumentado 712 millones sobre la cifra de 31 de Diciembre de 1944 y representa el 91 por ciento del total de los 2.904 millones de pesetas que el Banco tiene invertidos en valores mobiliarios. El 9 por ciento restante, se distribuye entre valores de renta fija, que representan un 2 por ciento, y valores de renta variable, el 7 por ciento restante.

Añadió que hasta ahora, el aumento en la partida de Fondos Públicos había sido cubierto siempre con excedentes de disponibilidades.

"El aumento en la circulación fiduciaria y su repercusión en nuestras cuentas acreedoras—manifestó el señor Moreno—son los factores que permiten este constante crecimiento de nuestra cartera de Fondos Públicos. Sin embargo, si se acelerase el ritmo de estas peticiones o la cuantía de las mismas, dudamos que se puedan producir remanentes de fondos en cantidad suficiente para satisfacer con dinero efectivo esta clase de demandas, sin dejar de atender plena y generosamente las vitales necesidades de la producción".

El volumen total de los créditos utilizados en las varias modalidades documentarias, ascendía el 31 de Diciembre de 1945, a 2.926 millones de pesetas, importante cantidad sobradamente elocuente y muy expresiva del grado de apoyo, colaboración y asistencia que presta el Banco a las actividades todas del país.

A continuación, leyó el señor Moreno una estadística relativa a la distribución de los créditos utilizados entre las múltiples actividades de la vida española.

Se ocupó después del Pasivo, manifestando que los fondos de reserva mejoran este año por todos conceptos, incluyendo el remanente a cuenta nueva, en pesetas 25.739.046.59. Con esto las reservas alcanzan la muy importante cantidad de 176.672.600.57 pesetas.

Explicó como el considerable aumento de la cifra global de acreedores obliga a una política de prudencia, reteniendo una parte importante de los beneficios. Añadió que la calidad del activo es hoy por hoy muy elevada, que el Banco continúa haciendo todo cuanto está a su alcance para conservar y mejorar el alto grado de liquidez de su Pasivo.

El aumento de conjunto de cuentas que constituyen el epígrafe "Acreedores", que asciende a 715 millones de pesetas, patentiza el grado de confianza con que el público en general favorece al Banco y la eficiencia de la organización a través de todos sus servicios.

La cifra de 6.534 millones de su conjunto es muy satisfactoria, como exponente de la participación del Banco en la corriente circulatoria de la Nación. Destacó el señor Moreno el capítulo de "Acreedores a la vista", que ha rebasado ampliamente la cifra de 4.000 millones, y comunicó a la Asamblea que la partida expresada continuaba progresando dentro del año actual.

Los beneficios líquidos han sobrepasado la cifra de 57 millones de pesetas, lo que representa un aumento equivalente al 12 por ciento sobre el año anterior, a pesar de que los gastos generales han crecido también de un modo impresionante, pues han pasado de 107 millones en 1944, a 132 millones en 1945, lo que quiere decir que el costo de la explotación ha aumentado en el 24 por ciento. De este aumento total de 25 millones, corresponden al capítulo de "Personal" más de 22 millones y medio de pesetas, y el resto al mayor costo de los diversos factores inherentes a la explotación. Explicó los factores que han contribuido al aumento de los gastos de "Personal". La aportación a la Caja de Pensiones, Montepío de previsión social de los empleados del Banco, ha sido este año de 2 millones de pesetas, o sea medio millón más que el año anterior, independientemente de 431 mil pesetas más que el Banco ha distribuído entre los pensionistas y jubilados para mejorar las pensiones y retiro reglamentarios en atención a las difíciles circunstancias de la vida actual.

Finalmente, se ocupó el señor Moreno del servicio médico del Banco y de su sección de Puericultura, de la clínica quirúrgica, del sanatorio en la Sierra, de las Sucursales abiertas durante el año, que han sido cuatro Urbanas en las plazas de Zaragoza, Barcelona y Valencia, y otras Sucursales en Hellín, Orihuela, y Yecla, y del crecimiento del número de accionistas, que actualmente ascienden a 5.832, habiendo crecido el número de accionistas pequeños. El 54,39 por ciento de accionistas con menos de 26 acciones, y un 86.92 por ciento, de menos de 100 acciones.

Terminó ofreciéndose a la Asamblea para cuantos esclarecimientos y explicaciones estimase necesarios, siendo muy aplaudido al terminar su interesante disertación.

A continuación hizo uso de la palabra el accionista señor Rodríguez Sabio, poniendo de relieve lo satisfactorio del balance y de la Memoria y pidiendo su aprobación con un voto de gracias al Consejo de Administración y al personal del Banco por la labor realizada.

También hizo uso de la palabra el accionista don Desiderio Martín, ocupándose de la limitación legal que tienen los dividendos y expuso la aspiración de los accionistas de una mayor participación en los beneficios, aludiendo a este respecto a una posible ampliación del capital. Se ocupó también de la inflación y tributó grandes elogios al personal del Banco y terminó adhiriéndose al voto de gracias propuesto por el señor Rodríguez Sabio.

El marqués de Aledo intervino brevemente para contestar al señor Martín sobre el punto concreto de la ampliación del capital declarando solemnemente que los 200 millones de pesetas de capital y los cuantiosos fondos de reservas, hoy por hoy, satisfacen las necesidades vitales del Banco, no aceptando, por lo tanto, la sugerencia hecha por el señor Martín.

Seguidamente, el señor Moreno, contestó a los demás extremos tratados por el citado accionista, y dió las gracias a éste y al señor Rodríguez Sabio, después de agradecer también los elogios tributados al personal, que estimaba justísimos, y que le llenaban de satisfacción, siendo muy aplaudido por la Asamblea.

Cerró el acto el marqués de Aledo, con un breve discurso en el que expresó a los accionistas su gratitud por la colaboración que habían prestado y por el voto de gracias concedido al Consejo.

"Ya habéis visto—dijo el marqués de Aledo—como el último ejercicio ha superado a los anteriores y que continuamos en marcha ascendente. Esto ha sido posible por nuestra fidelidad a las normas y prácticas que tradicionalmente vienen informando la política de nuestro Banco, lo mismo en relación con sus clientes y amigos, a los que procuramos siempre servir con la máxima eficacia, que en relación con las operaciones que realiza nuestra Institución, todas ellas, regidas constantemente por la más extremada prudencia y en las que el lucro queda subordinado en todo caso a la seguridad de la inversión.

También seguimos fieles—añadió—a la consigna igualmente tradicional en esta casa, de rendir fervoroso culto a la más pura ética bancaria, fuente primordial de la que se nutre la confianza con que el público distingue a nuestro Banco; favoreciéndole con el depósito de grandes masas de dinero y de valores, como acabáis de ver en el Balance.

A pesar de sabernos regidores de una empresa privada—terminó diciendo—no perdemos de vista ni por un momento, los intereses más elevados de nuestra Patria, a los que deseamos servir y servimos en todo momento, dispuestos siempre a supeditar los intereses de empresa al mejor incremento de la prosperidad nacional".

El marqués de Aledo fué muy aplaudido, terminando la Junta en medio de gran satisfacción de los accionistas, por los resultados del ejercicio, que han superado al anterior.

Rasgos

La fábrica de cerraduras de Yale and Towne, en Stamford, lleva cinco meses cerrada a causa de una huelga, lo que viene a demostrar que todavía hay cosas que cierran mejor que un buen pestillo o una cerradura de llave extraplana. Afortunadamente Yale tiene fábricas sucursales en muchas otras ciudades americanas, gracias a lo cual y a sus imitadores estamos libres del peligro de regreso al llavín de nuestros abuelos.

Aunque parezca una frivolidad, una de las diferencias más decisivas de nuestro siglo es la establecida por el paso de la clásica llave al lenguado metálico para abrir puertas, de Yale and Towne.

Uno de los imborrables recuerdos de nuestra adolescencia consiste en el conflicto que nos creó la llave del portal de nuestra casa, la noche feliz en que estrenamos nuestro primer "smocking". Aquella honrada y voluminosa llave de ocho o nueve centímetros de tija, ancho paletón en el que se alineaba media docena de dientes que más que dientes eran molares y enorme ojo esmeradamente torneado por el cerrajero, era un bulto imposible de disimular en ninguno de los bolsillos de nuestra flamante prenda de etiqueta. ¿Qué hacer? Sin la llave, imposible lanzarse al delicioso piélago del baile. Con la llave, ni pensar en hilvanar madrigales al oído de las pollitas quinceañeras. Aquella noche que debiera haber sido feliz fué clausurada por una llave decimonónica, concebida para hombres de otros tiempos y otras tallas.

Gracias a Yale and Towne, jóvenes y adultos, solteros y casados, pueden salir alegres y despreocupados de sus hogares, seguros de dejar perfectamente cerrada su puerta y ligeros como pájaros. ¿Y qué me dicen ustedes del regreso? Esa facilidad de la llave extraplana para la cautela; esa suavidad con que gira en su diminuto alveo sin chirridos delatores ¿no son nada?

Si la humanidad se siente más libre de peso en todos los sentidos, a esta llave moderna se debe. También, acaso simbolice su merma de peso y volumen la pérdida de consistencia del hogar. A las antiguas casas con historiadas cornucopias, altos lechos donde reposaron los antepasados, arcones custodios de la tradición familiar, han sustituído estos pisos-jaula con muebles reversibles, lindos cortinajes que se cambian cada año, en que nada recuerda que tuvimos abuelo, salvo algún mueble isabelino de fabricación reciente. Para esto, nada mejor que una llave-lenguado de Yale and Towne.

Y ahora, una huelga tiene en suspenso su fabricación desde hace nada menos que cinco meses. Cuidado: Nuestra libertad está en peligro. Si regresamos al llavín de tornero volveremos a la Edad Media de las llaves.

L. L. S.

(Dibujo de Brufau).

Biblioteca de Galicia