El Ideal Gallego

Año XXX.—Número 9.005.—Avenida de Rubine, 10 — LA CORUÑA, MARTES, 28 DE MAYO DE 1946 — Precio: 40 céntimos ejemplar

LA CORUÑA Y LA PLEGARIA NACIONAL

Más de diez mil personas se congregaron, a pesar de la lluvia, en la Plaza de María Pita

El Alcalde ratificó el Voto de la ciudad a favor del Dogma de la Mediación Universal de María

MAGNIFICO ASPECTO QUE OFRECIA LA PLAZA DE MARIA PITA DURANTE EL ACTO SOLEMNE CELEBRADO EL DOMINGO CON MOTIVO DE LA PLEGARIA NACIONAL.—EL ALTAR DE LA VIRGEN DEL ROSARIO, ANTE CUYA SAGRADA IMAGEN MILLARES DE NIÑOS DEPOSITARON RAMOS DE FLORES, OFRENDA SIMBOLICA DE SU AMOR Y DEVOCION A LA MADRE DE DIOS

(Fotos EL IDEAL GALLEGO).

Con motivo de la Campaña de Plegaria Nacional a la Virgen, las autoridades y pueblo de La Coruña asistieron anteayer domingo, en la Plaza de María Pita —la mayor de La Coruña— a un grandioso acto de oración colectiva en honor de la Virgen María en el cual el Alcalde de la ciudad, don Eduardo Ozores Arraiz, renovó públicamente ante el Rvmo. Sr. Obispo Auxiliar de la Diócesis el Voto formulado por la Corporación de defender el dogma de la Mediación Universal de María.

A pesar de la casi constante lluvia, se congregaron más de diez mil personas en el cuadro central de la Plaza y se llenaron de público los soportales que circuando la Plaza. Asistieron numerosísimas autoridades civiles, militares y religiosas y todas las asociaciones y corporaciones así como los niños de todos los Colegios de la ciudad llevando flores que fueron por ellos ofrendadas a la Virgen al terminar los actos religiosos.

El solemne acto religioso comenzó a las 12'30 con una Misa dialogada por el público y oficiada por el Rvdmo. señor Obispo Auxiliar señor Souto Vizoso. A continuación el Alcalde, arrodillado al pie del altar erigido por el Ayuntamiento en la cabecera norte de la plaza, leyó la fórmula del Voto en que la Corporación se compromete a defender el Dogma de la Mediación de María y solicitó del señor Obispo lo hiciese llegar al señor Arzobispo para elevarlo a Su Santidad pidiendo la declaración dogmática de esta gloria de la Virgen. Terminó pidiendo a la Virgen del Rosario Patrona de la ciudad que siguiera protegiendo a España de los males que le amenazan.

El señor Obispo recogió en bellísimas palabras el Voto y la oración del Alcalde y en nombre del señor Arzobispo prometió elevar la petición a la Santa Sede adhiriéndose a la misma. Exhortó a los coruñeses a perseverar en su gratitud a María por los beneficios concedidos a España y a orar para que con su Mediación siga protegiendo a nuestro país como lo ha hecho a lo largo de la Historia.

A continuación los niños de los Colegios, autoridades y pueblo desfilaron en medio de incesante lluvia por delante del altar de la Virgen arrojando a los pies de Nuestra Señora numerosas flores que convirtieron las gradas en hermosa alfombra de flores.

El acto resultó brillantísimo —no obstante lo deslucido de la lluvia— y de organización perfecta. Corrió ésta a cargo del Ayuntamiento secundado por los jóvenes de Acción Católica. Mediante altavoces colocados en diferentes lugares de la Plaza de María Pita, el público pudo seguir en todo momento las ceremonias religiosas y contestar en la Misa dialogada.

La Coruña vivió el domingo un día memorable de fervor y devoción a María —Medianera de todas las gracias— y expresó con inequívocas muestras de amor a la Madre de Dios su profundo

(CONTINUA EN CUARTA)

La estancia del Caudillo en Sevilla

Inauguró las importantes reformas del Museo de Bellas Artes

En Capitanía General recibió el entusiasta testimonio de adhesión de la guarnición sevillana

SEVILLA, 27.—Su Excelencia el Jefe del Estado ha inaugurado las importantes reformas realizadas en el Museo de Bellas Artes, en el que se han abierto nuevas salas. Con este acto han quedado cerradas las ceremonias del programa oficial del Centenario de Nebrija. El Caudillo, acompañado ed su esposa, doña Carmen Polo de Franco, llegó a la Plaza del Conde de Casa Galindo, donde se halla emplazado el edificio y el público se volcó en constantes manifestaciones de cariño, respeto y adhesión. En la sala de actos se celebró la brillante ceremonia de inauguración. En el estrado, acompañaban a Su Excelencia los ministros de Asuntos Exteriores, Gobernación, Hacienda, Educación Nacional y Agricultura. Después de unas breves palabras de los señores Grosso y Romero Murube, en las que expusieron la importancia de las reformas hechas en el Museo y el significado de la tarea cultural y artística que inspirada por el Caudillo desarrolla el Gobierno y especialmente el Ministro de Educación Nacional, pronunció éste un magnífico discurso.

DISCURSO DEL MINISTRO DE EDUCACION

Pasó revista extensamente a cuanto se ha hecho bajo la inspiración del Caudillo para revalorizar el arte en todas sus manifestaciones. Señaló la universalidad y pujanza que representa Sevilla en el panorama pictórico español y aludió a la tradición del Museo.

Ningún régimen ni Gobierno puede aventajarnos—dijo—de siglos a esta parte en preocupación ni esfuerzo por el desarrollo de las bellas artes. Afirmó que se ha realizado una ingente labor para recuperar el tesoro artísti-

(CONTINUA EN TERCERA PLANA)

EL CAUDILLO EN SEVILLA

S. E. el Jefe del Estado acompañado de su esposa, ministros de Asuntos Exteriores, Educación y Hacienda y otras personalidades en el acto inaugural del Museo Arqueológico

(Foto CIFRA)

LA "OFENSIVA DE PAZ" ANGLO - NORTEAMERICANA ESTA DIRIGIDA CONTRA LA U. R. S. S.

(PAGINA 3.ª)

THOREZ, EN DESGRACIA CON MOSCU, PASARA A SEGUNDO PLANO

(PAGINA 5.ª)

TRUMAN RECIBE PODERES PARA ENCARCELAR A LOS PROMOTORES DE HUELGAS

(PAGINA 10)

La O. N. U. proyecta una organización sanitaria mundial

NUEVA YORK, 27.—En la segunda sesión del Consejo Económico Social de las Naciones Unidas se ha propuesto la formación de una organización sanitaria mundial, patrocinada por las Naciones Unidas, que comenzará a funcionar el 19 de junio próximo.—(EFE).

Toma de posesión del nuevo Consejo de los jóvenes de Acción Católica

MADRID, 27.—Ha tomado posesión el nuevo Consejo Superior de los Jóvenes de Acción Católica, nombrado recientemente por el Cardenal Primado.

Asistieron con el doctor Plá y Deniel los consiliarios de la Dirección central y de la Junta Técnica Nacional, consejeros salientes y entrantes y otras personalidades.

Los nuevos consejeros prestaron juramento ante el Santísimo Sacramento.—(CIFRA).

Una mujer china da a luz ocho niños

PEKIN, 27.— Una mujer china de 36 años de edad ha dado a luz ocho niños en un solo parto en la ciudad de Siocking-Chung.

Se dice que el embarazo duró once meses.—(EFE).

Más tropas soviéticas a Alemania

LONDRES, 27.--Los contingentes soviéticos que se trasladan a Alemania desde los Balcanes, incluyen numerosos miembros de la organización soviética "Konsomol" según anuncia la agencia Exchang Telegraph en una noticia fechada en Viena.

Según declaraciones de rusos, el Alto Mando soviético cree que estas unidades deben tener la oportunidad de conocer las condiciones que reinan en el occidente de Europa, yendo a Alemania.--(EFE).

Biblioteca de Galicia

SECCION RELIGIOSA

SANTO DEL DIA

SAN GERMAN, OBISPO

Precedieron al nacimiento de San Germán señales de predestinación. Tuvo una niñez inocente y fervorosa, ordenándose más tarde de diácono y presbítero, siendo elegido después Abad del Monasterio de San Sinforiano, donde fué espejo de santidad. Se significó singularmente por su caridad con los pobres. Por voluntad del rey Childeverto, fué consagrado Obispo de París, realizando en este delicado puesto admirable misión pastoral, y velando tenazmente por la pureza de la doctrina cristiana y de las costumbres. Obró grandes milagros el Señor por su mediación, entregando su santa alma a Dios el 28 de mayo del año 578, a los ochenta de su edad.

DIRECTORIO DE MISAS

Día 27.— (Letanías menores). San Beda el Venerable. Misa propia de Rogativas sin Gloria; segunda oración de San Beda; tercera de San Juan, sin Credo; Prefacio de Pascua o misa "In medio"; segunda oración de Rogativas; tercera de San Juan; Credo; Prefacio de Pascua; último Evangelio de Rogativas.

CULTOS

CAPILLA DEL PERPETUO SOCORRO (PP. Redentoristas).—Sigue celebrándose la solemne novena que a su excelsa Patrona y titular de la capilla, la Virgen del Perpetuo Socorro dedica todos los años su entusiasta y fervorosa Archicofradía.

Predica los sermones del novenario el P. Félix González Ramos.

SANTO TOMAS APOSTOL.— Solemne novena dedicada a la Madre del Amor Hermoso, desde el 22 hasta el 30. Todos los días a las nueve misa de comunión y ejercicios de la novena. Los cultos de la tarde a las siete y media, con sermón por el R. P. Elías Fuente, misionero Paúl de la Residencia de Madrid.

SINDICALISMO NACIONAL

SINDICATO PROVINCIAL DE HOSTELERIA Y SIMILARES

Normas para el reajuste de cupos en general.

Al objeto de dar cumplimiento a las conclusiones adoptadas por la Junta Económica Nacional, procede que en el plazo de seis días a partir de la fecha de est apublicación, se entregue en las oficinas de este Sindicato una declaración jurada con arreglo a los siguientes datos:

Grupo de Hospedajes: Título del establecimiento, nombre y apellidos del propietario, número de habitaciones, capacidad de cada una de ellas y número de productores empleados.

Grupo de Cafetería: Título del establecimiento, nombre y apellidos del propietario, categoría del establecimiento, número de mesas, número de productores empleados.

Grupo de Restoranes: Título del establecimiento, nombre y apellidos del propietario, categoría del establecimiento, número de mesas, número de productores empleados.

NOTA.—En el local de este Organismo, Rúa Nueva, 23, primero, se hace entrega del impreso correspondiente.

SINDICATO PROVINCIAL DE LA MADERA Y CORCHO

Se ruega a todos los aserradores de esta provincia que les interese establecer negociaciones con la "Cooperativa de Producores-Exportadores de Naranjas", de Valencia, sobre la venta de un importante lote de envases de madera para la exportación de naranjas y limones, pasen por las oficinas de este Sindicato provincial (edificio "La Terraza), a la mayor brevedad.

La Coruña 17 de mayo de 1946.—El Jefe del Sindicato.

Crónica de Sociedad

ENLACE TORRES-GESTAL.— En la capilla de la Clínica Labaca, adornada exquisitamente con guirnaldas de cinamomo, y otras flores blancas, se

celebró ayer a las once de la mañana la boda de la señorita Mary Luz Gestal Sabio, muchacha de destacadas cualidades, con don Fernando Torres Ozores, hijo de los condes de la Torre de Penela, que cuenta con grandes simpatías y afectos en nuestra sociedad.

Bendijo la unión, asistido por el capellán de aquel establecimiento, don Benjamín Iglesias Jácome y don Ricardo Rodríguez Dopazo, el R. P. Ignacio Iruiñ, de la residencia de Dominicos de Atocha, de Madrid, venido exprofeso de la capial de España para consagrar estas nupcias, que pronunció una sentida plática.

Apadrinaron a los contrayentes doña Elena Ozores Miranda de Torres, condesa de la Torre de Penela, madre del novio, y don Francisco Gestal, padre de la desposada.

Testificaron el acta matrimonial el banquero don Pedro Barrié de la Maza, el conde de Priegue y don Narciso Obanza Miranda, tíos del cónyuge, el primo del mismo, don Andrés Pardo Hidalgo, don Antonio del Moral Sanjurjo, don Jaime Bordiú Nava, el doctor don Francisco Cid, don Dionisio González Tejeiro, don Enrique Viariño Alonso, don José Manuel Paredes Quevedo, don José María Calzado Barret y don Constantino Paredes y González de la Torre, hermano político de la novia.

Actuó en representación del juez, el letrado don Fernando Ozores Santaló.

Durante la solemne ceremonia, la orquesta del Sr. Barrero interpretó selectas partituras y aquél cantó varias plegarias a la Virgen.

La señorita de Gestal lucía elegantísimo tocado blanco, la madrina se ataviaba con mantilla española y el novio y el padrino vestían correcta etiqueta.

Después del acto religioso los numerosos invitados se trasladaron a la señorial finca que en Vilaboa heredó el consorte, de su tío, el ilustre prócer don Alvaro de Torres Taboada.

La magnífica residencia aparecía engalanada con reposteros de los escudos familiares y en sus vastos salones, alhajados con cuadros de firma y bellos muebles y objetos antiguos, tuvo lugar una brillantísima reunión, durante la cual fué deliciosamente obsequiada la escogida concurrencia.

Asistieron al distinguido enlace, entre otras personas que sentimos no recordar, los condes de Priegue, y los señores, señoras y señoritas de Barrié de la Maza (don Pedro), Fernández Cuevas, Salorio Suárez (don Fernando), Fernández Herce, G. Baquero (D. Galo), R. Borrell (doña Herminia), F. Albalat, González Tejero, Viariño Alonso (don Enrique), Puga Ramón (don Rafael y don José María), Bejerano, Rodríguez Sabio, de Llano (don Eduardo), Cid, Rodríguez (don Arturo), Fariña Dalmau (don Eduardo), Varela Dalmau, Leis de Folla, Marchesi (don Emilio), Argudín de Carricarte, Yordi de Carricarte, Pérez Herrera, Santaló de Ozores Pedrosa Miranda del Valle don Eduardo, don Fernando y don Carlos), Nava de Méndez, Méndez Nava, Cisneros Carranza, Cebrián Pazos, Durán Loriga, Salorio Suárez (don Demetrio), Agudín (don Leoncio), Bermúdez de Castro (don José), Fernández Obanza, viuda de Paz Amado, Martínez Nieto, Saenz de Andino, Torrado de Varela, Muñoz Ortiz, Miranda Hervada, Méndez Gil Brandón (don José María), Obanza, Martínez Gil, Martínez Pérez Neu, Fernández Gago, condesa de San Félix, Gestal, Paredes, Paz Durán (don Francisco y don José Luís), Yebra de Vázquez y R. Yordi (don Julio).

Los recién casados, a los que deseamos muchas felicidades en su nuevo estado, salieron en viaje de bodas por el Norte.

CONDECORADO.—Le ha sido concedida la Gran Cruz de San Hermenegildo al general de Estado Mayor retirado, don Luís Molina Rodríguez, que con tal motivo recibe muchas felicitaciones, a las que unimos la nuestra.

PETICIONES DE MANO. — A doña María Rouco, viuda de González, se ha sido pedida la mano de su hija Elena, muchacha de gran atractivo personal, para el farmacéutico don Baldomero Fojo Lage.

Hizo la petición en representación de su madre doña Carmen Lage, viuda de Fojo, el hermano del novio don Manuel.

La boda ha quedado concertada para el mes de julio y la distinguida pareja recibe muchas felicitaciones con motivo de su próximo enlace.

—Por D.ª Benigna Bares, viuda de Bares, y para su hijoD. Manuel, ha sido pedida a los Sres. de Bernardo (D. Miguel) la mano de su sobrina Elenita Cobas.

Entre los novios se han cruzado los regalos de rigor.

La boda quedó concertada para fecha próxima.

BAUTIZO.—El domingo a las cuatro de la tarde recibió las aguas bautismales en la iglesia parroquial de Santo Tomás Apóstol, la hijita recién nacida de los señores de R. Rodríguez Rincón (don Virgilio), ella Rosita García Noriega.

Administró el Sacramento el R. P. Domingo Coello y apadrinaron a la nueva cristiana su tía materna doña Marina García Noriega de Carnota y su abuelo paterno don Virgilio Rodríguez Rincón.

Se le impusieron a la neófita los nombres de Rosa María.

El acto se celebró en la más estricta intimidad.

LETRAS Revista del Hogar

VIAJEROS.—Regresó de Madrid doña Elena Miranda Santos, viuda de Obanza.

—También de Madrid, donde pasó una temporada, regresó la señorita Rafaelita Carnerero, que fué objeto de muchas atenciones en aquella capital.

—De Barcelona, donde permaneció una temporada con su distinguida familia allí residente, regresó la señorita Maruja Puga Ramón.

—Llegaron de Madrid recientemente el ingeniero don Rodolfo Lama Prada y su distinguida esposa doña Carlota Lago Sánchez.

—De Portugal llegó doña Herminia R. Borrell.

—Llegaron de Madrid y Barcelona, don José Osorio y su esposa, de soltera Carmiña Illanes.

—Para Becerreá salió doña Amparo Roger de González.

NOTAS Y AVISOS

CUPON DE CIEGOS.—En el sorteo celebrado ayer salió premiado el número 887 y los terminados en 87.

MAREAS PARA HOY.—Pleamares: a las 2,56 h., 355 m. y a las 15.24 h., 3,65 m. Bajamares: a las 9.10 h., 0,90 m. y a las 21,37 h., 0,81 m.

SUCESOS.—**Atropellada por una bicicleta.**—En las inmediaciones de la estación de Santiago, fué atropellada por una bicicleta la niña de 8 años Josefa Mourenzas Edreira, de Vioño, y sufre lesiones en la pierna derecha y en la cabeza.

Ciclista herido.— Manuel García Suárez, de Santo Tomás 27, se cayó de una bicicleta y se produjo contusiones en la mano izquierda, cara y barbilla.

Trabajo.—José Fuentes, de 64 años, obrero municipal se ocasionó en accidente de trabajo una herida contusa en la pierna izquierda.

EL PUERTO.— Entraron: "Monte Faro", de Gijón, con 500 toneladas de general; "Cabo Cervera", de Villagarcía, con 282 toneladas de general; "Cabo Quintres", de Vigo, con 400 toneladas de general; "Carmen Romero, de Bilbao, y "R. Espinosa", de Zumaya, con cemento. De arribada "San Juan", (viene de Gijón y va con carbón para Vigo. Quedó despachado para aquel puerto). Salió, "Castillo Mombeltran", con general, para Villagarcía.

Despachados: "Monte Faro", para Villagarcía, con general; "R. Espinosa" y "Carmen Romero", ambos para Corme, en lastre; "Costa Andaluza", para Bilbao, con general y carbón.

Se esperan: "Poeta Arolas", de Guinea, con café y cacao; "Nuevo Manuel", con trigo; "Rosita Iglesias", con sad; "Monte Facho" y "Cabo Corona", ambos de Barcelona y escalas, con general; "Cabo Sacratif", del Norte, con general.

CENTROS OFICIALES

GOBIERNO CIVIL

SANCIONES

Por el Excmo. Sr. Gobernador Civil le ha sido impuesta una multa de quinientas pesetas, al vecino del Municipio de Boqueijón don José Martínez Rendo, por agredir al señor Alcalde Pedáneo de Pousada (Boqueijón), don José Mourullo Millán, amenazándole si daba parte ed lo ocurrido, cuya agresión fué debida a que el Pedáneo incluyó los perros del Martínez en la relación de la Alcaldía para la vacunación antirrábica ordenada por el Inspector Veterinario, oponiéndose sistemáticamente a estas vacunaciones que redundan en perjuicio de la salubridad pública.

La Coruña, 27 de mayo de 1946.

NOTAS MUNICIPALES

ADVERTENCIA A LOS PRODUCTORES DE PATATAS

Se recuerda a todos los agricultores de este término municipal, que el plazo de presentación de declaraciones juradas de superficie sembrada de patatas, termina el próximo día 31 del actual, previniéndoles, que todo aquel que dentro de dicho plazo no presente su declaración, será puesto a disposición de las autoridades competentes, para la sanción que proceda.

Alcaldía de La Coruña, a 25 de mayo de 1946.

PALACIO DE JUSTICIA

Señalamientos para hoy.—Salas de lo Civil.—Carballo: Don Antonio Pedreira con don José Pedreira, sobre servidumbre. Letrados, señores Puga Ramón e Iglesias Corral.

Sarria: Doña Pilar López con doña Filomena López, sobre pobreza. Letrado, señor Sanz Fernández.

Vigo: Don Evaristo González con doña Verísima Crespo, sobre nulidad de escritura. Letrados, señores Reino Caamaño y Calvo (don Dámaso).

Salas de lo Criminal.—Sección primera.—Puentedeume: Contra José García, por usurpación. Letrado, señor Rivas Martínez.

Sección segunda.—La Coruña: Contra Celestino Gómez, por estafa. Letrado, señor Casás Torres.

La Coruña: Contra Fernando López, por estafa. Letrado, señor Fernández (don Juan).

GALICIA TIENE YA SU COMPAÑIA DE SEGUROS, CONFIAD VUESTRAS POLIZAS A

"GALICIA, S. A."

Y CONTRIBUIREIS A LA PROSPERIDAD DE LA REGION

Autorizado Dirección General de Seguros 27-1-45.

SENSACIONAL NOTICIA

SABADO 1.º DE JUNIO

INAUGURACION

DEL ESTUPENDO ESTABLECIMIENTO

"LOLY - BARRERO"

SAN ANDRES, núm. 56 (al lado del "Circo de Artesanos")

QUE PRESENTARA LAS ULTIMAS CREACIONES EN VESTIDOS, BOLSOS Y ROPA INTERIOR

TEATRO ROSALIA CASTRO

MAÑANA: ESTRENO DE LA ALEGRE Y DIVERTIDA COMEDIA AMERICANA

NEGOCIOS PRIVADOS

Un combinado de embrollos, carcajadas y dinamismo

NANCY KELLY, ROBERT CUMMINGS, HUGH HERBERT y ROLAND YOUNG

DOCTOR ORIEGA

O. R. LARINGOLOGO

Plaza de Lugo, 18

Suspende su consulta hasta el día 3 de Junio.

SEÑORITA

gane dinero confeccionando flores de paño y labores. Trabajo fácil. Importante casa necesita personal en Provincias. Escribir Apartado de Correos, 125. BARCELONA.

LABORATORIO

de Barcelona con venta en La Coruña, necesita representante. Escribir indicando Laboratorios que representa. Reserva absoluta. Escribir J. P. C. esta Administración.

LA SOLANA

Se participa a los señores Abonados que a partir del próximo DOMINGO, y solamente durante unos días, actuará en este Establecimiento la genial cantante lírica

PILARIN ARCOS

primera estrella de su género en España

La reserva de mesas, solamente se admitirá para el Restaurante

CIRCO DIAMANTE

SIGUE EL APOTEOSICO EXITO DE SU ESPECTACULO INTERNACIONAL

¡UNICO EN ESPAÑA!

HOY, MARTES,

FUNCIONES A LAS OCHO TARDE Y ONCE NOCHE

JUEVES, A LAS CINCO:

FUNCION ESPECIAL

GARCYBARRA

Garantiza las Estilográficas que vende

TALLER DE REPARACIONES

CARTELERA DE ESPECTACULOS

TEATRO ROSALIA CASTRO

HOY, a las 4, 6, 8 y 11

ULTIMO DIA

LA VIDA EN UN HILO

CONCHITA MONTES

RAFAEL DURAN

MAÑANA: ESTRENO

La divertidísimo comedia americana

NEGOCIOS PRIVADOS

CINE AVENIDA

HOY, a las 4, 6, 8 y 11

SE ACABO LA GASOLINA

CON

CHARLES LAUGHTON

JON HALL

PEGGY DRAKE

VICTOR FRANCE

GENE REYNOLDS

NO-DO 176 A

SAVOY

ULTIMOS DIAS

ZAZA

CLAUDETTE COLBERT

NO-DO 177 B. 4, 6, 8, 11

JUEVES: Estreno.

LOS CAPRICHOS DE ELENA

Rosalind Russell, Brian Aherne, Janet Blair

GRAN CINE CORUÑA

ULTIMOS DIAS

LOS INVASORES

Leslie Howard - Anton Walbrook

NO-DO 177 B. 4, 6, 8, 11

JUEVES: Estreno.

ALAS EN LOS PIES

Un espectáculo asombroso, distinto, nuevo...

Ellen Drew, Richard Denning, Jerry Colonna

CINE GOYA - HOY

UNA PELICULA MARAVILLOSA

La emocionante novela de un oficial perteneciente a la aristocracia, y una muchacha fiel, apasionada...

El puente de Waterloo

Una interpretación genial de ROBERT TAYLOR — VIVIEN LEIGH

4, 6, 8, 11

KIOSCO - HOY

ALTO: 4, 6, 8 y 11

BAJO: 3'45, 5'45, 8'15 y 10'45

ULTIMO DIA

EL CAPITAN CAUTELA

Víctor Mature, Leo Carrillo y Bruce Cabot. (Tolerada menores)

MAÑANA: LA PATRIA CHICA

Estrellita Castro

CINE MONELOS

HOY, a las 6'15 y 8'15, ULTIMO DIA

EL ENMASCARADO

Luchas. Intrigas. Persecuciones

Vea la mejor película de su clase

MAÑANA: Segunda Jornada del "Misterioso doctor Satán"

EL TANQUE HUMANO

LA GRANJA

Teléfono 3270

De 8 a 10: TE DE MODA.

De 11 en adelante: CENA BAILE.

Amenizados por la Orquesta ORPHEO con la colaboración de la Gran Estrella de la Canción, LIDYA CONDE

SERVICIO DIARIO DE RESTORAN

Minuta Corriente... 12'00

Minuta Especial..... 27'00

Presupuestos gratis para Bodas y Banquetes

LA SOLANA

El próximo DOMINGO, día 2, DEBUT de la genial cantante lírica

PILARIN ARCOS

Primera estrella en su género

Biblioteca de Galicia

La "ofensiva de paz" anglonorteamericana está dirigida contra la URSS

Molotof acusa a Londres y Wáshington del fracaso de la Conferencia de París

LONDRES 27.—La Radio de Moscú ha anunciado que Molotov, ministro de Asuntos Exteriores soviético, en una conferencia de prensa y refiriéndose a la actitud de Rusia en la conferencia de los ministros de Asuntos Exteriores celebrada en París ha dicho:

"Se veía claramente que "ciertas potencias" intentaban imponer su deseo a todas las demás."

Molotov añadió: ""Ciertos círculos norteamericanos pretenden, con la ayuda de sus amigos los británicos, establecer una amplia cadena mundial de bases aéreas y navales. Considerando que durante el período de guerra se celebraron en Yalta, Teherán y Postdam conferencias en las que se trató de los principales problemas concernientes a los países y en las que se llegó a obtener el punto de vista unánime, y en las que fueron tomadas decisiones obligatorias por todos los participantes, está claro que ciertas potencias intentan ahora imponer su deseo sobre las demás. Existen ciertos círculos que tratan de oponerse al orden establecido por los aliados y quieren llevar a la causa de la paz materias de controversia, tratando de la sala de conferencias el terreno para querellas y discordias.

La delegación soviética fué a París para mantener las decisiones tomadas en la conferencia de Moscú y para que se firmasen tratados de paz que no se consiguiese el necesario acuerdo preliminar entre las grandes potencias para la redacción de dichos tratados".

LAS REPARACIONES EXIGIBLES A ITALIA

En relación con el tratado de paz con Italia, el mayor desacuerdo estriba en el problema de las reparaciones, las antiguas colonias italianas y la frontera con Yugoslavia en Trieste e Istria. En los años 1941 y 1942, los Ejércitos de la Italia fascista, invadieron el territorio de la Unión Soviética. Junto con los alemanes, destruyeron numerosas ciudades soviéticas y se apoderaron de los países rusos, avanzaron por Ucrania, llegando al Don y ocasionaron graves pérdidas a nuestro país. Por su invasión de Yugoeslavia, Grecia y Albania, las tropas italianas fascistas también causaron enormes pérdidas en estos países. Teniendo en cuenta el derrocamiento del fascismo en Italia y el establecimiento de bases para un Gobierno democrático y la ayuda dada a los aliados durante el último año de guerra, el Gobierno soviético ha limitado sus justas demandas para las reparaciones, siendo éstas de proporciones reducidas.

Así pues, la Unión Soviética desea declarar que la agresión y ocupación de territorios extranjeros no puede quedar sin recibir su correspondiente castigo. Al mismo tiempo, la Unión Soviética desea recordar las peticiones hechas por el concepto de reparaciones han sido aceptadas por Yugoeslavia, Grecia y Albania, lo que subraya que nuestras demandas constituyen una parte insignificante del daño infligido por Italia durante la guerra. Esta vez no es la primera que nos encontramos cara a cara con los países que no habiendo sufrido la invasión de su propio territorio consideran este problema de diferente manera que la Unión Soviética", refiriéndose a que ningún Gobierno debe permitir que otro le imponga su deseo. Molotov, continuó: "Se sabe de sobra que durante la guerra una orden definida en los asuntos interaliados fué establecida en Teherán, Yalta y Potsdam y en la conferencia de Moscú de 1943, donde se lograron decisiones en cuestiones de importancia. Dichas decisiones no fueron tomadas en el espíritu de que dos Estados impusieran su deseo sobre un tercero, sino en una atmósfera amistosa y de comprensión mutua. Ahora, en algunos círculos, se hacen esfuerzos para destruir estos procedimientos y se intenta desbaratar este método de trabajo".

Molotov, agregó que existe un movimiento ejercido por algunos círculos extranjeros para rechazar a la Unión Soviética del distinguido lugar que ocupa por su derecho en los asuntos internacionales y para herir el prestigio internacional de la misma.

NO HAY NINGUN PLAN PARA LA DESMILITARIZACION DE ALEMANIA

El ministro soviético de Asuntos Exteriores negó categóricamente que Stalin hubiera aprobado jamás en principio el plan de un pacto que presentó Byrnes para la desmilitarización y desarme de Alemania, y añadió: "Durante su visita a Moscú. Byrnes aun no tenía el proyecto de semejante acuerdo y por consiguiente, Stalin no pudo haber aprobado una propuesta inexistente, ya que la conversación Stalin-Byrnes se limitó a un breve intercambio de opiniones sobre un acuerdo de ayuda mutua en el caso de renovación de la agresión alemana y japonesa.

Califica a continuación la "ofensiva de paz" norteamericana de ser en realidad "una ofensiva anglonorteamericana contra la Unión Soviética" y acusa a las dos potencias del fracaso de la conferencia de los cuatro en París y que de allí salieron a la luz tendencias absolutamente indeseables en la preparación de los tratados de paz. Se ha visto claramente que la ofensiva de paz dada a la publicidad en algunos círculos americanos consiste en imponer la voluntad de Gran Bretaña y los Estados Unidos sobre Rusia.

Molotov ha advertido a Gran Bretaña y a Estados Unidos que "solamente la aspiración a la cooperación amistosa puede servir de base para el desenvolvimiento de las relaciones entre el Gobierno soviético y los de los demás Estados".

Después de preguntarse qué interés de seguridad norteamericana dictan las peticiones de bases en Islandia y de llamar la atención hacia las informaciones de la prensa mundial, según las cuales en algunos círculos de la Gran Bretaña y Estados Unidos se habla de crear una red mundial de bases aeronavales, terminó diciendo: "Al defender los derechos legales de la Unión Soviética y los principios de una cooperación amistosa con las demás naciones democráticas y para repeler las intenciones imperialistas reaccionarias de cualquier lugar que procedan, la Unión Soviética se siente segura en relación con la justicia de su política dirigida hacia la defensa de la paz mundial y de los derechos del hombre".—(EFE).

ESTOMAGO INTESTINOS SERVETINAL
(PATENTE LICENCIA SANITARIA Nº 2859)
Contra el dolor estómago, Acidez, Peso, Ardores, Malas digestiones, Ulceras, Vómitos biliosos, de Sangre, Colitis, Estreñimiento, Diarrea, Mareos, siendo un buen regenerador de las paredes del Estómago e Intestinos.

Hoy, funerales por D. Arcadio Vilela

A las once y media de esta mañana se celebrarán en Santa Lucía solemnes funerales, organizados por la Asociación de la Prensa, en sufragio de nuestro querido compañero don Arcadio Vilela Gárate.

Celebrará la misa el capellán de la Asociación y párroco de San Pedro de Mezonzo, don José Toubes, y actuará la orquesta y coro del señor Barrero.

En junio cumplirá ochenta años Marcelino Santa María

Le será impuesta la Medalla de Alfonso X

MADRID, 27.—El próximo día 18 de Junio cumplirá 80 años el veterano de los pintores españoles don Marcelino Santamaría. Con tal motivo, este día, le será impuesta la Medalla de Alfonso X el Sabio, que recientemente le ha concedido el Caudillo.

Casualmente, la Medalla de oro que ganó en Barcelona el año 1934, también le fué impuesta el 18 de junio.

Pese a su edad, el laureado pintor trabaja a diario seis horas por lo menos, aparte de sus actividades en la Real Academia de San Fernando.—(CIFRA).

El "Marqués de Comillas" salió de Nueva York para La Coruña

NUEVA YORK, 27.—El trasatlántico español "Marqués de Comillas" ha salido hoy de este puerto con rumbo a La Coruña, con pasaje completo y carga general, procedente de La Habana, Puerto Rico y Estados Unidos.

Entre los viajeros figuran el doctor Jáuregui de Madrid y Ana Briones, de Logroño.—(EFE).

Dimite el Ministro de Alimentación británico

LONDRES, 27.—El Ministro de Alimentación británico, Sir Ben Smith, ha presentado la dimisión de su cargo, anuncia la agencia United Press.—(EFE).

La estancia del Caudillo en Sevilla

(CONTINUACION DE PRIMERA)

ca nacional y rechazó las campanas mendaces que pretendieron hacer ver que las fuerzas nacionales no respetaban el tesoro artístico del país, prueba evidente de cuya falsedad la labor del Servicio de la Defensa del Patrimonio Artístico que lleva declarados desde 1939 cerca de un centenar de monumentos nacionales. Habló de los monumentos que han sido magníficamente restaurados invirtiéndose muchos millones en ello así como de la política de conservar los edificios históricos convirtiendo los monumentos en edificios vivos y asignándoles una función en la plenitud de su dignidad histórica, uno de cuyos casos más típicos es el Real Monasterio de Santa María de Poblet que bellamente restaurado ha sido restituido a la Orden del Cister.

Respecto a la museografía citó la inauguración del Museo Arqueológico de Sevilla y la que se proyecta hacer con el de Tarragona y el de Mérida, en estudio, así como el de Cádiz, también en proyecto.

Explicó la labor de enseñanza artística en el Teatro y en la Música citando el Instituto "Diego de Velázquez" consagrado al estudio del Arte y la Arqueología y el Instituto Español de Musicología.

Terminó proclamando que España sigue y seguirá inalterable el rumbo que marca su Historia.

EN CAPITANIA GENERAL

SEVILLA, 27.—El Jefe del Estado y Generalísimo Franco, una vez terminado el acto se trasladó, en medio de las constantes aclamaciones del público, al palacio de la Capitanía General, en unión del general Moscardó, los ministros que se encuentran en Sevilla y demás altas personalidades.

El Generalísimo llegó al Salón del Trono, donde ocupó el lugar preferente y a su lado se situaron el jefe de su Casa Militar y los ministros de Asuntos Exteriores, Gobernación, Educación Nacional y Agricultura, así como otras personalidades. El teniente general Moscardó pronunció un discurso de salutación al Jefe del Estado, ofreciéndole una vez más el cariño, la lealtad y el afecto de la guarnición de Sevilla, como Jefe del Estado y Generalísimo de los Ejércitos. "Vuestra Excelencia—dijo—ha sido el Caudillo de la Victoria y después el Caudillo de la paz. Todos le debemos lealtad y admiración, como se las ofrecemos con sin igual fervor. Hoy, mañana y siempre, estamos a sus órdenes, porque son las únicas a obedecer. La voz de Franco. Terminó con los gritos de ¡Franco, Franco, Franco! y ¡Arriba España! y ¡Viva España!, que fueron contestados con unánime entusiasmo por los generales, jefes y oficiales de la guarnición que llenaban la amplia estancia. Seguidamente el Jefe del Estado pronunció un discurso.

Al final del discurso de S. E. se reprodujeron las manifestaciones de entusiasmo que duraron largo rato.

Después el Jefe del Estado descendió de la tribuna y fué saludando uno por uno a todos los generales, jefes y oficiales, con algunos de los cuales conversó. A continuación le fué ofrecido un vino de honor en la rotonda que da a la Plaza de España. La banda de música de Infantería interpretó diversas composiciones.

El inmenso gentío que esperaba al Caudillo a la puerta de los Reales Alcázares, le tributó a su llegada un emocionante recibimiento.—(CIFRA).

EXALTACION POPULAR

Atendiendo a las incesantes aclamaciones del pueblo sevillano, S. E. el Jefe del Estado salió al balcón del Ayuntamiento siendo objeto de vivas manifestaciones de entusiasmo, lo que le obligó a dirigir unas palabras a la imponente muchedumbre que se agrupaba en la Plaza, palabras que fueron constantemente interrumpidas con vítores y aplausos.

Saludó al pueblo de Cádiz y al ser interrumpido con los gritos de ¡Franco, sí! Comunismo, no!, el Caudillo terminó diciendo que el comunismo solamente ataca a los pueblos que no son despiertos, pero que a un pueblo como el español, inteligente, trabajador y claro no le puede atacar el comunismo.

Al retirarse el Caudillo del balcón fué nuevamente objeto de una ovación indescriptible.

El Jefe del Estado inauguró el Instituto Provincial de Higiene

SEVILLA, 7.—S. E. el Jefe del Estado inauguró esta tarde oficialmente el Instituto Provincial de Higiene, magnífica construcción que reune todos los adelantos científicos exigidos en esta clase de centros. Asistieron el Cardenal Segura y los ministros de la Gobernación, Educación Nacional y Hacienda. El Cardenal Segura pronunció una plática en la que dijo que esta casa que se inaugura, tiene un sentido espiritual y también un fin benéfico, pidiendo para ella las bendiciones del Cielo. Después bendijo el edificio. A continuación habló el Jefe Provincial de Sanidad que explicó la importancia de la obra y exaltó la solemnidad del acto.

El ministro de la Gobernación pronunció un discurso en el que se refirió primeramente a las luchas sanitarias, diciendo que tuvieron su principio en Sevilla cuando estaba en el Gobierno el ilustre patricio don Miguel Primo de Ricera. Hizo un análisis de todos los aspectos de esta política y habló de los avances que en materia sanitaria impulsa al Caudillo con gran espíritu de abnegación y sacrificio, siguiendo las directrices que el Jefe del Estado marcó en su trascendental discurso ante las Cortes Españolas en el cual están las verdaderas consignas y las verdaderas raíces para hacer en España una eficaz y positiva política sanitaria.

Finalmente el Caudillo pronunció las siguientes palabras: "Queda inaugurado el Instituto Provincial de Sanidad de Sevilla", palabras que fueron acogidas con una clamorosa ovación. Después S. E., en medio de las aclamaciones del pueblo, se trasladó al Palacio de la Diputación donde le fue entregado el título de Alcalde Honorario de todos los pueblos de la provincia.

El gobernador civil le entregó el bastón de mando y un pergamino en el que constan las firmas de todos los alcaldes de los Municipios de la provincia de Sevilla. Después pronunciaron discursos alusivos al acto don Juan Ramírez, el alcalde de Sevilla, el presidente de la Diputación y el gobernador civil.

El Caudillo visitó las dependencias en las que fueron mostrados algunos proyectos que tiene la Corporación. El Jefe del Estado felicitó al presidente de la Diputación y al gobernador civil por la labor que se realiza en la provincia de Sevilla. Después el Caudillo abandonó la Diputación. El numeroso público que había situado en la Plaza del Triunfo aclamó al Jefe del Estado. —(CIFRA).

LA ESPOSA DEL CAUDILLO INAUGURA UN COLEGIO

SEVILLA 27.—La esposa de S. E. doña Carmen Polo de Franco, presidió el acto de bendición e inauguración del Colegio denominado "La Marina", hogar escuela para niñas ciegas enclavado en los jardines de San Telmo. Este Colegio lo ha construído la organización nacional de ciegos. La esposa del Caudillo que llegó al Colegio acompañada de las señoras del ministro de Educación Nacional y del Capitán General de la región, fué recibida con demostraciones de afecto y simpatía. Terminado el acto fué despedida con muestras de cariño.—CIFRA.

Tito, en Moscú

LONDRES, 27.—Tito ha llegado a Moscú, según anuncia la agencia United Press.—(EFE).

Jóvenes de Acción Católica

CONFERENCIA MARIANA

Se recuerda a todos los jóvenes de los Centros de la capital que a las ocho y media en punto de la tarde de hoy tendrá lugar en el Consejo Territorial de las Jóvenes de A. C. (Travesía de la calle Real 2), la última conferencia mariana del ciclo organizado por el Consejo en este mes de mayo. "María Madre del Amor Hermoso", tema correspondiente para hoy, será glosado por el Rvdo. P. Parada, S. J., quien inició ya la primera de estas conferencias.

Reiteramos nuestra invitación a las Asociaciones Juveniles de AA. AA. Salesianos, Luises y Tomasines, rogándoles a todos la máxima puntualidad.

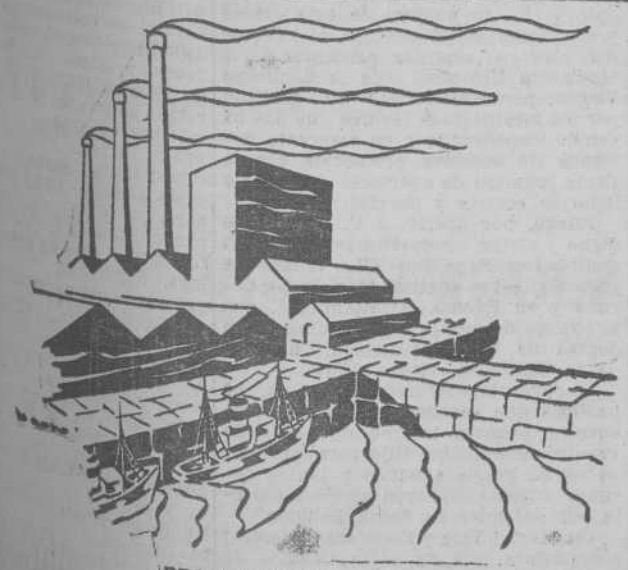

La Industria de Galicia

proyectada en el mercado nacional, tiene en nosotros sus más valiosos colaboradores. Nuestros originales anuncios distribuidos en los mejores y más adecuados medios de publicidad de España, han sido los mejores "Agentes de Ventas" para nuestros clientes.

Si usted desea realizar inmediatamente o piensa desarrollar en el futuro lejano, una campaña para la introducción de sus productos y quiere hacer sus cálculos de coste, pídanos sin compromiso un presupuesto en las zonas interesadas.

Nuestra competencia es bien notoria por nuestra constante presencia en anuncios en huecograbado a plana entera y última plana en diarios nacionales como ABC, «La Vanguardia», «Marca», «Semana», etc., nunca realizado hasta ahora por ninguna Agencia de Publicidad del Noroeste de España.

Alce EMPRESA DE PUBLICIDAD, Reconquista, 1—VIGO

PROXIMAMENTE, INSTALACION DE SUS SERVICIOS EN LA CIUDAD DE LA CORUÑA

EL IDEAL GALLEGO
se vende en Villagarcía en la Estación ferroviaria, en el Café de Poyán en el Kiosco de Ramón Z en el Estanco de Foros

Biblioteca de Galicia

La Coruña y la Plegaria Nacional

¡Los niños ofrendan flores a la Virgen

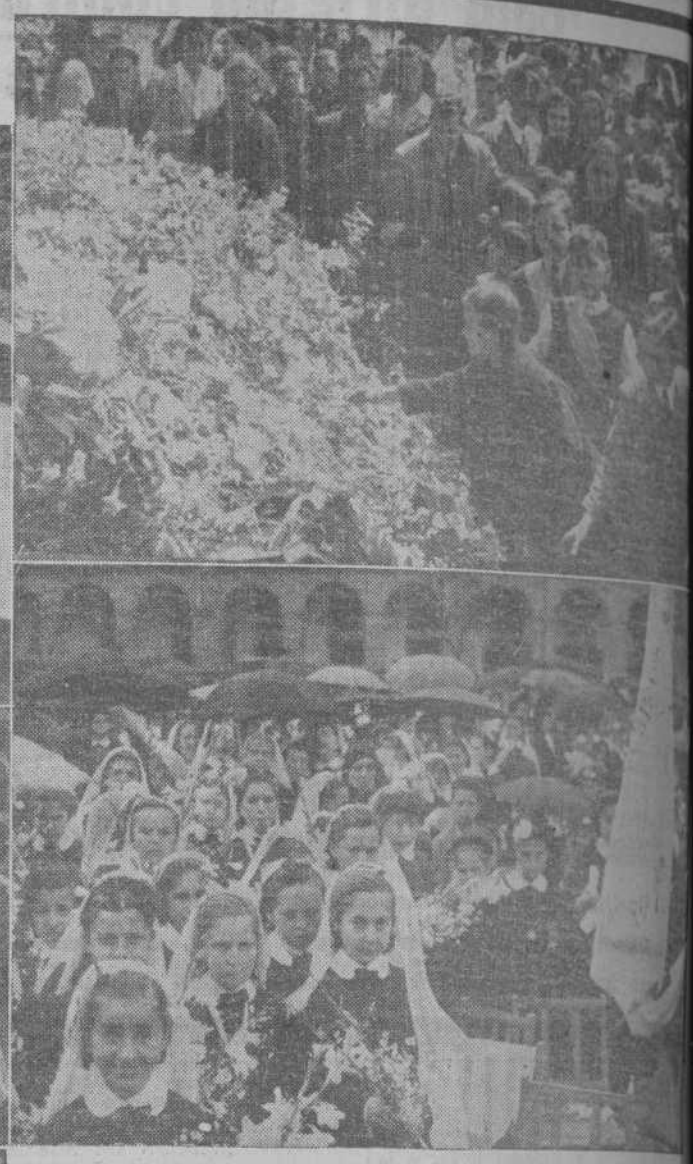

Uno de los momentos más emocionantes y bellos del acto del domingo: la ofrenda de flores a la Virgen hecha por millares de niños, al mismo tiempo que entonaban cánticos de alabanza a Nuestra Señora la Virgen Santísima

(Foto EL IDEAL GALLEGO)

(CONTINUACION DE PRIMERA)

agradecimiento por haber mantenido a España fuera de la guerra, y en especial a La Coruña lejos de las destrucciones que otras muchas ciudades de España hubieron de sufrir con motivo de la Guerra Civil y pidió a la Virgen su Protección para el futuro.

ASPECTO DE LA PLAZA DE MARIA PITA

Desde primeras horas de la mañana la Plaza de María Pita presentaba el aspecto de los días de mayor gala. El Ayuntamiento y todas las balconadas y galerías de las casas que la circundan estaban adornados con colgaduras.

En la parte norte del cuadro central de la Plaza había sido levantado por los obreros municipales un artístico Altar bellamente adornado y en él fué colocada la Imagen de la Virgen del Rosario —Patrona de La Coruña— que lucía un magnífico manto blanco bordado en oro y tenía en sus manos un rico Rosario de oro. Junto al altar se instaló un armonium y un equipo de micrófonos para dirigir la ceremonia por medio de un sistema de amplificadores instalado en diversos lugares de la Plaza.

La hora de comenzar estaba fijada para las doce de la mañana. Desde una hora antes comenzaron a afluir sobre la Plaza colegios de niños provistos de flores en correcta formación y numeroso público. Desde primeras horas de la mañana nubes bajas amenazaban lluvia. No obstante ello la concurrencia fué aumentando y media hora antes de la fijada para el comienzo de la Santa Misa había en el cuadro central de la Plaza más de diez mil personas y los soportales estaban llenos de más público que por la amenaza de inminente aguacero no se atrevía a colocarse en el centro de la gran Plaza coruñesa.

PRESIDENCIA Y AUTORIDADES

Frente al altar de la Virgen, en la parte central de la Plaza se situaron las autoridades y corporaciones de la ciudad en dos presidencias en la siguiente forma:

Presidencia oficial: Gobernador civil y Jefe provincial del Movimiento, don Antonio Martín Ballestero-Costea, Gobernador militar señor Coco; Contralmirante-Comandante de Marina de esta capital, don Angel Suanzes Piñeyro; el Presidente de la Diputación, don Emilio Romay Montoto; el Presidente de la Audiencia Territorial, don Víctor Covián Frera, con el abogado fiscal, señor Telles; el Abad de la Colegiata, don Santiago Fernández; el Subdelegado de Hacienda don Luis Ferrer y el Inspector jefe del Trabajo, don Antonio Núñez; fiscales de Tasas y de la Vivienda, respectivamente, don Eduardo Suárez Roselló y don Juan Teijeiro Flores.

La segunda presidencia estaba integrada por todos los canónigos de la R. e I. Iglesia Colegiata, clero parroquial, RR. PP. Jesuítas, Franciscanos, Capuchinos, Dominicos, Redentoristas, Salesianos, Paúles y HH. Maristas; las jerarquías de Falange; el presidente de la Audiencia Provincial, don Nicolás Badía Alvarez; el ingeniero jefe y altos funcionarios de Obras Públicas, Magistrados y Fiscales de la Audiencia Jueces de Instrucción y Municipales, Ingenieros de la Granja Agrícola, Sección Agronómica, Servicio del Trigo y Estación de Fitopatología, Colegios de abogados, procuradores, médicos, practicantes, farmacéuticos, Asociación de la Prensa, Institutos Nacionales de Enseñanza media, masculino y femenino, Banco de España Adriana, Escuela de Comercio y del Magisterio, Estadística, Cámaras de Comercio y de la propiedad, prácticos del puerto, Academia Provincial de Bellas Artes, de Medicina, y Real Academia Gallega, Filarmónica, Directivos de las distintas sociedades de recreo de la capital, Correos, Telégrafos, altos funcionarios del Gobierno civil, Diputación, Ayuntamiento, Comisaría de Policía, Guardia civil, Policía armada, de Policía de puertos y otras representaciones de la vida local.

Al lado del Evangelio, se situó el Excmo. Ayuntamiento en corporación, con el Alcalde presidente don Eduardo Ozores Arraiz, y el pendón de la ciudad portado por el síndico, don Antonio Durán Cao.

Los maceros se situaron al pie de las gradas del Altar y la Guardia municipal, en uniforme de gala, dió guardia de honor al Altar.

COLEGIOS Y ASOCIACIONES

A derecha e izquierda del altar, y rodeando a la presidencia, se situaron en el cuadro central de la Plaza los colegios de niños y niñas y asociaciones de Acción Católica y religiosos de todo orden, masculinas y femeninas, con accesos independientes y en perfecta organización, hasta llenar el amplio lugar, en la siguiente forma:

Costado izquierdo de la Plaza: los niños de los Catecismos parroquiales de Santiago, Santa María, San Jorge, San Nicolás, Santo Tomás, San Pedro de Mezonzo, Santa Lucía, Santa María de Oza, y de Santo Domingo.

Junto a los anteriores, todos los alumnos de los colegios de: Grande Obra de Atocha, Hogar de Santa Margarita, HH. Maristas, Carmelitas de la Caridad, colegio de Cristo Rey, Compañía de María, Salesianos, Josefinas, Escuelas Populares Gratuitas, Terciarias, Ave María de "Santa Lucía", Angel de la Guarda, los acogidos del Hospicio provincial; Residencia Municipal de Nuestra Señora del Rosario, Patronato de la Caridad y otros centros. Todos estos alumnos así como los niños de las Catequesis, tenían su lugar reservado en el centro de la Plaza al lado de la Epístola.

En el centro de la Plaza todas las organizaciones femeninas religiosas y al lado del Evangelio, se hallaban los Caballeros de la Inmaculada y San Ignacio de Loyola, miembros de la Asociación Católica Nacional de Propagandistas, Caballeros del Pilar, miembros de la Asociación Católica Nacional de Propagandistas, miembros de la Adoración Nocturna, Consejos Territoriales y Diocesanos de Acción Católica y todos los asociados de las cuatro Ramas de Acción Católica.

También concurrieron todos los miembros de las diversas Congregaciones Religiosas de la capital con sus directivos; los aspirantes y benjamines de Acción Católica y niños que reciben asistencia en los comedores de la Caridad de San José.

LLEGADA DEL SEÑOR OBISPO

A las ocho de la mañana el Alcalde, don Eduardo Ozores Arraiz, acompañado del concejal señor Jiménez de Lluno se trasladó a Santiago de Compostela, en automóvil, para recoger al señor Obispo Auxiliar de la Diócesis, doctor Souto Vizoso y acompañarle en su viaje a La Coruña.

El señor Obispo se dirigió a la Residencia de Madres Capuchinas donde descansó hasta la hora de comenzar el solemne acto de la Plaza de María Pita. Le acompañaba su familiar el presbítero don Edelmiro Trotiño.

A las 12'15 llegó el señor Obispo al Ayuntamiento donde fué recibido por las autoridades y, formando cortejo, se dirigieron todos a la Plaza de María Pita, acompañados de la Corporación bajo mazas, para ocupar los lugares designados para la ceremonia, no obstante los fuertes chubascos que en aquel momento se sucedían sin interrupción. El pueblo, resistiendo a pie firme la lluvia, tributó al señor Obispo y autoridades un cariñoso recibimiento.

LA MISA DIALOGADA

A las 12'30, enmedio de un fuerte aguacero, el señor Obispo Auxiliar subió las gradas del Altar, se revistió los ornamentos sacerdotales y comenzó la Santa Misa enmedio de un silencio impresionante. El oficiante estaba asistido por el canónigo doctoral de la R. I. Colegiata, don Leoncio Barro Lage, el beneficiado de la misma, don Jesús R. Pinedo y el presbítero señor Trotiño. Al armonium el presbítero don Jesús Castro Maseda y dirigiendo ante el micrófono la Misa dialogada el canónigo don Baltasar Pardal.

Mientras don Baltasar explicaba las distintas parte de la Santa Misa, otro micrófono recogía las oraciones del celebrante y, bajo la dirección de don Baltasar, el pueblo contestaba acompasadamente con gran clamor tomando de este modo emocionante parte activa en el Santo Sacrificio.

Durante la Consagración los asistentes entonaron el "Alabado sea el Santísimo Sacramento del Altar", y terminada la Misa, mientras el señor Obispo se revestía para la ceremonia del Voto, la muchedumbre cantó la Salve.

EL VOTO DEL AYUNTAMIENTO

Acto seguido, el señor Obispo se revistió de Pontifical, y situándose al lado del Evangelio de pie ante el altar, se dispuso a recibir el Juramento del Alcalde.

El señor Ozores subió entonces las gradas del altar y, postrado de rodillas ante la Virgen, formuló la siguiente oración a la Patrona de La Coruña.

El Alcalde, en nombre de la ciudad, renueva el Voto en favor de María Mediadora

"Excmo. y Rvdmo. señor:

La Coruña, y en su nombre el Excmo. Ayuntamiento, anualmente recuerda y agradece ante esta venerable imagen, los señalados favores que la Santísima Virgen consiguió en momentos difíciles para este pueblo de sus amores.

Al confesar a la Bienaventurada Virgen María Madre de Dios porque nos dió a Jesucristo, no solamente reconocemos que Ella es Madre de la Divina Gracia, sino que la proclamamos Medianera Universal de todas las gracias.

Las numerosas advocaciones con las cuales se invoca Su patrocinio en esta ciudad, recordando hechos de Su santísima vida o amorosas manifestaciones de la Divina Maternidad pregonan la confianza que siguen depositando los coruñeses en la Excelsa Señora.

Por esta razón en nuestras iglesias se solemnizan todas las principales festividades de la Inmaculada Virgen, ante sus altares se elevan continuamente plegarias para implorar Su auxilio y cuando sus sagradas imágenes recorren procesionalmente las calles se hincan las rodillas para pedir dones y agradecer mercedes.

Haciéndose intérprete de estos sentimientos populares de la ciudad de La Coruña, esta Corporación Municipal, que me honro en presidir, se une oficialmente a la Plegaria Nacional para suplicar la protección de la Santísima Virgen en favor de España y como Alcalde-Presidente cumplo el acuerdo tomado el 14 del corriente de renovar ante V. E., en nombre de esta ciudad y su Excmo. Ayuntamiento, el Voto de defender el singular privilegio de la Mediación Universal de la Santísima Virgen, para exteriorizar su gratitud por los inestimables favores que nos ha venido dispensando y en reverente demanda de sucesiva protección con la firme promesa de apartarse del camino lleno de errores y desvíos.

Ruego, por último, a V. E., que se digne elevar respetuosamente a Su Santidad el Papa Pío XII, felizmente reinante, estos sentimientos de La Coruña y su Excmo. Ayuntamiento, con la súplica de que se digne definir como dogma de Fe la Mediación Universal de la Santísima Virgen María.

Y como tal Mediadora, Señora, os pedimos que sea después de este acto vuestra primera intercesión cerca de vuestro Amantísimo Hijo para que tenga en su gracia a tantos y tantos coruñeses que alcanzaron gloriosa muerte por defender su Santa Religión.

Oh María! Vida y Esperanza nuestra; alcanzadnos que en estos tiempos de confusa incertidumbre seamos fieles en el cumplimiento de nuestros deberes cristianos para que España con el esfuerzo de todos sus hijos se [illegible] de continuar mereciendo vuestra protección y amparo.

El Alcalde del Excmo. Ayuntamiento de La Coruña, don Eduardo Ozores, en el momento de leer la redacción del Voto de la ciudad en favor de la declaración del Dogma de la Mediación Universal de la Virgen Santísima

(Foto EL IDEAL GALLEGO)

El señor Obispo contestó en las siguientes palabras:

(CONTINUA EN SEPTIMA)

REQUISITORIA

FERNANDEZ FERNANDEZ [illegible] RO, hijo de FEDERICO y de EUG[illegible] natural de Casaldeneguelro, [illegible] de Villameá, Ayuntamiento de [illegible] ranes, provincia de Orense, [illegible] de Primera Instancia de Celanova [illegible] estado soltero, de veinte años de [illegible] estatura un metro 780 milímetros, [illegible] oficio labrador, señas personales [illegible] éstas: frente despejada, pelo [illegible] cejas al pelo, color de los ojos [illegible] nariz puntiaguda, boca grande, [illegible] particulares ninguna, domiciliado [illegible] timamente en Casaldeneguelro, [illegible] meá, Ramiranes, Celanova (Orense) procesado por el delito de falta de [illegible] corporación a filas, comparecerá en [illegible] término de 15 días ante DON [illegible] ARIAS FERNANDEZ, Juez Instructor del Regimiento de Artillería ligera [illegible] renta y ocho, de guarnición en La Coruña, bajo el apercibimiento de ser declarado rebelde si no lo verificase en el plazo señalado, y rogando a las autoridades civiles y militares la busca y captura de dicho individuo, que ha de ser puesto a disposición de este Juzgado.

La Coruña a 27 de mayo de 1948.

El Teniente Juez Instructor, [illegible] Arias Fernández.

ANUNCIOS EN MADRID

Barcelona o cualquier ciudad de España. Nos encargamos de tramitarlos y confeccionarlos, sin recargo de ninguna especie. Nuestro beneficio lo recibimos del periódico. Remita sus anuncios para Madrid o cualquier ciudad de España, a

ALCE. PUBLICIDAD.—Reconquista, 1. Teléfono 2891. — VIGO

NEUMATICOS

Reapertura total de todas las medidas de cubiertas a partir del 1.º de Junio.

MARCELINO NUÑEZ ARIAS

SANTIAGO, CORUÑA, LUGO

PEDIMOS CUALQUIER MARCA

Biblioteca de Galicia

CRONICAS DEL EXTRANJERO

GINEBRA

La población de Europa tiende a disminuir considerablemente

Aparte de la sangría de la guerra, queda la escasez de la postguerra

GINEBRA, 27.--(CRONICA ENVIADO ESPECIAL DE LA RADIOTELEGRAFICA DEL AGENCIA LOGOS, CARLOS ALVARES).

La población de Europa ha sufrido en los últimos años variaciones enormes. Variaciones en todos los aspectos, pero ahora me refiero al número. Hitler estimuló el aumento de población de Alemania por todos los medios a su alcance; uno de sus argumentos era el "espacio vital", o sea el exceso de población, pero no pensaba resolver este problema disminuyendo la población, sino aumentando el espacio. La guerra, realmente, era un camino que llevaba a una de las dos soluciones: a aumentar el "espacio vital" con nuevas conquistas, a disminuir el número de ciudadanos con la sangría bélica. Alemania, finalmente, tomó este último, trágico, lamentable camino. Pero, ¿hasta qué extremo ha disminuido con la guerra la población alemana? Y cuando ha disminuído más, ¿en la guerra o en la postguerra?

Comencemos diciendo que el propósito hitleriano de aumentar la población alemana se logró en absoluto; en los siete años antes de la guerra, el número de matrimonios aumentó en seiscientos mil, y el de nacimientos en un millón quinientos sesenta y seis mil. Durante la guerra se hizo asimismo todo lo que fué posible para que no disminuyera el número de los nacimientos: por ejemplo, las mujeres alemanas fueron movilizadas en último extremo para los trabajos de guerra; los trabajadores de los países conquistados sustituyeron generalmente a las mujeres en las fábricas. En consecuencia, la cifra de la natalidad en Alemania no disminuyó más que en setecientos sesenta mil en los cuatro primeros años de la guerra, mientras que de mil novecientos catorce al dieciocho, la disminución fué de más de tres millones.

Los otros países aliados de Europa han perdido unos quince millones de hombres, entre militares y civiles. Polonia es la que más ha sufrido, puesto que su población ha disminuido en un trece por ciento. La Gran Bretaña ha perdido 397.591 hombres en las fuerzas armadas y 45.300 en la Marina mercante. Como consecuencia de los bombardeos han perdido la vida unas 62.000 personas; es decir, el cero con trece por ciento de la población. Francia, entre militares y civiles, ha tenido unas pérdidas de 820.000; Holanda, 200.000; Bélgica, 125.000.

Pero en cuanto a estos cambios de población se refiere, el mayor contraste estará entre el presente y en el futuro, estribando en lo que Alemania desminuirá y lo que aumentará Rusia. El ruso es un pueblo de gran vitalidad y ahora de grandes posibilidades. Un comentador de Radio Moscú, que hablaba hace pocos días del asunto, describía un panorama superoptimista para la U. R. S. S. Según él, Rusia es el país que cuenta con el mayor porcentaje de natalidad. En los doce años que han precedido a la guerra de mil novecientos treinta y nueve—decía el comentarista—la población de la URSS ha aumentado en cinco con nueve por ciento; en este mismo período, los Estados Unidos han aumentado el once, y Francia el dos por ciento. Por lo que Rusia ahora —concluía Radio Moscú—tiene ciento noventa y tres millones de habitantes.

¡Ciento noventa y tres millones de habitantes! Rusia, en efecto, es inmensa; pero esta cifra fabulosa hay que interpretarla debidamente. Tengamos presente, ante todo, que los rusos han debido perder en la guerra, cuando menos, diecisiete millones de personas, y el censo del diecisiete de febrero de 1939 consignaba ciento setenta millones de habitantes. Es decir, que en principio parece paradógico que la población soviética en estos trágicos años haya aumentado nada menos que veintitrés millones de habitantes, cuando en todos los demás países beligerantes ha disminuído. Pero hay que tener presente también que al comenzar las hostilidades, la superficie total de la Unión Soviética era de unos 21 millones trecientos cincuenta y cinco mil kilómetros cuadrados. Actualmente está próxima a los 21 millones ochocientos mil. Este espacio anexionado supone una gran cantidad de población. Para el censo, esta población es rusa, naturalmente, pero en realidad no lo es.

Pudiera hacerse otro cálculo fijándonos en las circunstancia electorales. En mil novecientos treinta y siete fueron quinientos sesenta y nueve.

En febrero de este año han sido seiscientos ochenta y dos. No se sabe con certeza si las circunsancias son ahora más pequeñas, pero en todo caso más parece ese reparto acusar una tendencia al aumento que la disminución de población.

Y, en fin, de la población de Suiza pudiéramos dar también algunas impresiones. Del año mil novecientos quince al cuarenta y uno la población ha disminuído ligeramente. A partir de este último año ha empezado a aumentar. Las medidas sociales, tales como las cajas de compensación, han favorecido y estimulado los matrimonios. Sin embargo, en Suiza había en mil novecientos cuarenta y dos, cincuenta y un mil setecientas cincuenta y cuatro mujeres entre los dieciocho y veintiocho años, menos que en mil novecientos treinta. Los solteros apenas si son actualmente menos que las solteras, es decir que, pese a lo que ocurre en los países beligerantes, en donde la superioridad del número de mujeres es abrumadora, aquí.

En Suiza, los solteros casi no tienen posibilidad de elegir; y en general diríamos que la población global de Europa disminuirá en los próximos años. Esta disminución estará favorecida por las pésimas condiciones alimenticias, compensadas en parte por los actuales adelantos de la higiene y de la Medicina en general.

Crónica de V. V. V.

(CONTINUACION DE DECIMA PLANA)

No había atrevido hasta ahora a hacer una legislación que saliera del paso de sus demasías. Cualquier acto en este sentido se reflejaría en las próximas elecciones, y esto no conviene a quienes sólo piensan en su posición política. Es verdad que hasta hace pocos años los Sindicatos—al menos una buena parte de ellos—no pretendían fines políticos, sino solamente fines económicos. Pero el panorama ha cambiado, y a juzgar por el sistema de huelgas producidas, precisamente en "industrias clave" de la economía del país, podría pensarse que obedecen a fines "demasiado políticos que lindan con los límites de la alta estrategia..." Y ha sido Truman quien ha lanzado la primera piedra en la batalla en defensa del "bien común".

Porque Truman se ha atrevido no sólo a pedir poderes para atajar todo conato de huelga política o atentatoria a los intereses de la comunidad, sino también a revisar toda la legislación en materia de trabajo y a recortar los derechos a la huelga sin suprimirlos, es verdad, pero condicionándolos para impedir atropellos contra el país o sus necesidades vitales. Nada menos que eso, y en vísperas de campaña electoral. La batalla va, pues, a ser reñida. Por de pronto, el primer "round" lo ha ganado el Presidente norteamericano. Y con las armas que ha obtenido en la Cámara de Representantes, se prepara a luchar contra los mineros del carbón, que han vuelto a paralizar los trabajos de las minas, precisamente cuando las reservas de carbón del país están tan agotadas por el paro anterior, que ni siquiera los ferrocarriles podrán circular a su ritmo normal...

INU-AGRICOLA
INSECTICIDA A BASE DE DDT
FABRICACION NACIONAL DE COLORANTES Y EXPLOSIVOS, S. A.
VENTA EXCLUSIVA:
UNICOLOR S. A.
COLORANTES Y PRODUCTOS QUIMICOS
BARCELONA MADRID
Pídalo a su habitual proveedor, Cooperativa, etc..

LISBOA

La idea monárquica sigue viva en Portugal

LISBOA, 27.-- (CRONICA RADIOTELEGRAFICA DEL ENVIADO ESPECIAL DE LA AGENCIA LOGOS, PEDRO CORREIA MARQUES).

Portugal es una República. Claro que esta República no vive bajo sistema democrático, mejor dicho demagógico, pues ese era el tipo republicano europeo, y a veces el mismo de la América latina. Es un Estado corporativo y cristiano que no tiene nada de común con el sistema de 1910 a 1926, exceptuada la "República nueva" presidencialista de Sidonio Paes, liquidada en la sangre generosa del héroe. Y la esencia de la vieja República, la variedad de Presidentes y Gobiernos, en una sucesión rapidísima, no existe ahora, en que el Presidente de la República lo es desde 1926 y el jefe del Gobierno lo es prácticamente desde 1928, pues Salazar tomó la gestión de las finanzas bajo tales condiciones, que le daban verdaderamente la dirección de toda la vida pública, que en 1932 había de ser oficialmente dirigida por su alto espíritu. Se puede decir que esta estabilidad tiene algo de monárquica, faltándole solamente la sucesión dinástica.

Estamos en una situación todavía que a los más simples les parece debida al prestigio de los hombres, y no cabe dudar que en gran parte es así. Esos creen que la situación de esta manera limitada por dos vidas humanas que Dios prolongue por mucho tiempo, pero que tendrán desgraciadamente su fin. ¿Y la sucesión?

El partido monárquico ha estado parado, sin hacer más que conservar su posición en la sociedad portuguesa, como quien guarda una reserva de ideas, patrimonio nacional que algún día puede ser útil a la patria. Pero mientras, el Gobierno no permitirá más propaganda monárquica que propaganda republicana. Sin embargo, después del período electoral esa restricción ha sido muy atenuada. Y eso se nota en la frecuencia con que en "A Voz", órgano monárquico independiente (la causa monárquica —que así se llama el partido monárquico—no tiene órgano oficial no oficioso en la prensa), aparecen noticias del pretendiente al trono, D. Duarte de Braganza. Y asimismo, los artículos doctrinales, que ahora se publican con una frecuencia que no se daba anteriormente.

"Exxempli Gratta": Los editoriales que hace días publicó "A Voz" bajo el título "Consideraciones monárquicas". Dice el autor, Dr. Joaquín Paes Villaboas, que D. Duarte es el jefe que los monárquicos portugueses reconocen. Y este jefe les ordena que apoyen lealmente la actual situación política de Carmona y Salazar. Y esta orden es obedecida por todos, a pesar de la justicia e injusticia con que se crean tratados. De paso se dice que son más los motivos de queja que los de satisfacción que tienen los monárquicos ante la situación presente—dice el articulista—. Pero todo se subordina al deber, por lo que apoyan lealmente y con eficacia la situación presente.

Así encontramos inesperadamente una afirmación de presencia monárquica en la Prensa portuguesa. La idea continúa viva, y acostumbra a decir un periodista portugués que esta idea es un "patrimonio nacional".

El Regente de Bélgica regresa a Bruselas

LISBOA, 27.—El Regente de Bélgica, Príncipe Carlos, ha emprendido el regreso a Bruselas, acompañado de su Secretario, en el avión especial llegado hace días a Lisboa.

En el aeropuerto fué despedido por el Ministro de Bélgica, personal de la Legación y miembros de la colonia.—(EFE).

TELEFONOS DE
EL IDEAL GALLEGO
ADMINISTRACION 1542
REDACCION 1177 y 1594

PARIS

THOREZ, EN DESGRACIA CON MOSCU, PASARA A SEGUNDO PLANO

El sustituto parece Casanova, jefe del espionaje interno del partido comunista

PARIS, 27.-- (CRONICA DEL CORRESPONSAL DIPLOMATICO DE LA AGENCIA LOGOS, ANTONIO MIRA).

El papel de Maurice Thorez está en baja. Maurice Thorez va de capa caída. Pero, por lo visto—este es el rumor del momento,—no es solo Francia entera la que ha provocado esta decadencia. Moscú hace sus hombres y, con el mismo cálculo y frialdad, los deshace y elimina cuando le conviene. La maniobra será lenta, sin embargo, en esta ocasión. Requiere tiempo. No se puede en un instante disolver una reputación que ha costado tanto construír—ríos de tinta, chorros inagotables de discursos, montones de dinero,—que ha sido tan trabajoso levantar, como una gran pancarta, sobre un tinglado complicadísimo. Pero Moscú es inflexible, implacable, inapelable, cruel. No perdona los errores y Thorez se equivocó en cinco de mayo, cuando el referendum. Parece que indicó a Stalin que la Constitución sería aprobada por una mayoría del sesenta por ciento. En política, y sobre todo en la política sin entrañas del comunismo, equivocarse equivale a delinquir. Y este delito es castigado siempre.

La consigna de Moscú en Francia como en todas las democracias que ahora se construyen a prisa y corriendo, es colaborar en el Gobierno, tomar posiciones gubernamentales y no abandonarlas; que el partido comunista sea en todas partes un partido gubernamental. Para ello, ceder lo que sea preciso, poco a poco, recibiendo en contrapartida compensaciones que afiancen al "partido" en el Gobierno. Para esto, aquí se pactaba con los socialistas, se hacían sonrisas y reverencias a los del M. R. P., antes tachados peyorativamente de clericales. Para esto se adoptaba un tono "altamente nacional" de gran envergadura patriótica, dejando a un lado, cuando era necesario, todo el problema de reivindicaciones, para no hablar más que de la necesidad de producir, de trabajar, de reconstruir Francia. En fin, se hacía una política gubernamental y los comunistas se rasgaban las vestiduras cuando las querellas del seno del Gobierno salían al exterior a relucir indiscretamente. Los comunistas quisieran querido—por eso predicaban y siguen predicando la unión—que los tres partidos gubernamentales hicieran una campaña electoral defendiendo ante todo la labor realizada por el Gobierno tripartito.

Pero no ha sucedido así. No sólo Maurice Thorez fracasó en su pronóstico, sino que tal y como se presentan las cosas, la colaboración gubernamental se va a hacer imposible y los comunistas van a tener que abandonar las posiciones conquistadas. La consigna de Moscú no va a poder ser cumplida. No son sólo los antimarxistas los que atacan a los comunistas; los socialistas no ceden la plaza a nadie en esta campaña. El objetivo, el blanco principal es el "leader" Thorez".

HAY QUE CAMBIAR, PUES, DE HOMBRE

En el alto organismo del "P. C." se afieja la lucha entre Thorez y Duclos. Thorez es el elegido. Thorez es el hombre que reune las dotes físicas y morales requeridas. Una gran figura, una cara llena de niño bueno, sonriente, fotogénico, sabe ser flexible cuando conviene; se pone a tono. Es serio en sus dictados cuando interesa. Enfrente, Duclós es un hombre bajito y gordo, con lentes y que no sabe ser elegante. "Alto cual dos manzanas, una sobre otra", como dice el dicho francés. Duclós es el comunista francés, bueno para el mitin popular; de lenguaje directo que debe ser irónico a la francesa. Duclós es bueno para el Parlamento, la discusión. Thorez es el hombre de Gobierno. Era...

Ahora parece que Moscú se ha fijado en otro. En otro al que no se le puede acusar de desertor. Maurice Thorez tiene una defensa difícil. Cuando un Ministro del Interior—un S. F. I. O.—se atreve a acusar públicamente a un Vicepresidente del Consejo, de desertor, la cosa se pone muy grave. Hay que elegir una figura más limpia. Y que pueda seguir siendo gubernamental. Parece que el hombre es o va a ser Laurent Casanova, Ministro de Antiguos Combatientes. "Casanova —dicen—va a sustituir a Thorez".

M. Casanova tiene en el partido comunista francés un gran poder oculto. No sólo el que le da el ser el hombre que controla a todos los antiguos combatientes, a todos los ex prisioneros y deportados de Francia, sino otro más interesante. M. Casanova—según parece—es el jefe de lo que podríamos llamar la policía interior, el servicio de espionaje interno del partido comunista francés. M. Casanova conoce todos los nudos de la tupida red del partido. Y en las mallas de esa red está el servicio de información e investigación secreta más completo de Francia. Se extiende por todos los organismos oficiales y oficiosos. Los ficheros—dice la gente—son perfecto. En ellos están los "Dossiers", los expedientes más completos sobre todas las materias: negocios, finanzas, economías privadas, vidas humanas, carreras políticas, actividades diversas...

Quizás algún día tengamos que hacer una larga biografía de M. Casanova. Su nombre ha estado escondido hasta ahora. Era el último de la enumeración de los seis ministros comunistas del Gobierno Gouin. Thorez, Tillon, Paul, Croizat y Billoux le eclipsaban. Pero puede ser que un día el eclipse a todos. Cuando Thorez haya terminado su política ya declinante.

Incidente indochino - siamés

El Gobierno de Siam ha reclamado en la ONU

PARIS, 27.—El ministro de Colonias de Francia y del Ministerio de Asuntos Exteriores, ha manifestado que no se había recibido información alguna acerca del incidente ocurrido en la frontera de la Indochina francesa en la que se alega que las fuerzas francesas cruzaron el río Mekong, entre Indochina y Siam. El Gobierno siamés ha informado a la ONU del incidente, alegando que las fuerzas francesas bombardearon una ciudad y quemaron una aldea en Siam oriental, según ha informado la Agencia.-(EFE)

FRANCIA RECONOCE SU ACCION MILITAR

NUEVA YORK, 27. — El portavoz francés en la ONU ha declarado que la acción militar francesa a lo largo de la frontera indochino-siamesa es consecuencia de las "provocaciones extremas" de siameses que cruzaron la frontera. "Las autoridades francesas —agregó—han advertido frecuentemente a los siameses por radio de que no hicieran tales incursiones, pero las autoridades siamesas no consiguieron hacer nada en este sentido."

Aunque despachos de Bangkok afirman que el Gobierno siamés ha apelado a la ONU para que cesen los "ataques franceses", no ha sido recibida aún comunicación alguna en el Secretariado general.—(EFE).

LOS INDONESIOS APELARAN A LA ONU

BATAVIA, 27. — El primer ministro indonésico ha manifestado a un corresponsal de la Agencia United Press que presentará la cuestión de la intervención de la ONU en la reunión que celebre el Gobierno el martes, ya que existen pocas esperanzas de que las propuestas holandesas sean aceptables. Agregó que Australia apoyará quizá la demanda de los indonesios, en el caso de que llegue a formularse la intervención de la ONU.—(EFE).

REUNON DE JEFES DE ESTADO ARABES

EL CAIRO, 27.—El martes comienza la concurrencia de Reyes y Presidentes de los Estados árabes. La primera cuestión discutida será la de Palestina. Se calcula que los efectivos de las fuerzas árabes del Oriente Medio ascienden a 138.000 hombres. También serán estudiadas las negociaciones angloegipcias; la actitud de las grandes potencias hacia los Estados árabes; la representación del bloque árabe en la Conferencia de la Paz, y otras cuestiones.—(EFE).

LA MEJOR JOYA PARA SUS MANOS

Puck
LACAS Y ESMALTES
EN SU ESTUCHE DE CRISTAL Y FRASCO DE RECAMBIO
MONTABER

Biblioteca de Galicia

Los Deportes

El Deportivo venció al Celta (1-0) en el partido homenaje a Guimeráns

Con una concurrencia de público bastante numerosa, se jugó el domingo en el Estadio el encuentro homenaje a Guimeráns, entre el Deportivo y el Celta. Fué este partido un éxito deportivo y económico, cosas ambas muy importantes, ya que el no defraudar al aficionado tiene bastante interés en estos homenajes. Se hizo juego vivo y hubo hasta cierta emoción, casi desconocida en torneos amistosos, sobre todo en los últimos minutos, cuando se vislumbraba un empate y no se produjo por verdadera casualidad.

En la primera parte jugó más el Celta. Sus desplazamientos eran más exactos y sus delanteros profundizaron bien, aun cuando les faltó decisión ante el marco. Además el trío defensivo coruñés se batió impecablemente, y Acuña salvó un par de tantos casi hechos. La línea media fué muy eficaz, con un centro, el asturiano Llana, que corta espléndidamente de cabeza y entrega con exactitud y rapidez, secundado bien por Barra y Reboredo. Y en el ataque, Guimeráns hizo algunas jugadas muy brillantes, con cambios de juego impecables; Mijares efectivo como pocas veces lo hemos visto; Marquínez, moviéndose con agilidad en el lado izquierdo; Fabeiro, efectivo y bullidor. Más efectivo sería este muchacho si no le tentara tanto el balón y fuera capaz de desprenderse de él con prontitud. Pintor, colaboró regularmente y estuvo muy voluntarioso.

El el segundo tiempo, pese a que se dominó más, debido principalmente a que el Celta aflojó mucho el tren y a que en el eje de sus medios faltaba Ortiz, no se jugó tanto. El gol se rondó repetidas veces y no se produjo por no sabemos qué arte de magia, porque en un disparo durísimo de Marquínez,

El capitán del Celta entrega a Guimeráns un obsequio

el balón fué de un poste a otro y volvió al terreno de juego. Fué algo curiosísimo que no habíamos presenciado nunca y que es difícil que se repita.

Los célticos tuvieron momentos de juego excelente, dando sensación de conjunto rápido y batallador. Flojeó algo la defensa, pero la línea media que actuó en la primera parte nos pareció muy buena, especialmente por las entregas de Ortiz, peligrosísimas siempre. El ataque está falto de tiro. El domingo tuvo varias ocasiones clarísimas, que desaprovecharon por turno los componentes de la tripleta central. De ser más efectivos, el Celta sería un magnífico equipo.

A las órdenes de Trabadela, que actuó bien, alinearon así los equipos:

DEPORTIVO: Acuña; Ponte, Portugués; Barra, Llana, Reboredo; Pintor, Guimeráns, Mijares, Fabeiro y Marquínez. En el segundo tiempo, Pedrito sustituyó a Portugués, Maristany a Reboredo y Chacho a Mijares.

CELTA: Simón; Cons, Cabiño; Gaitos Oscar, Lago; Venancio, Retamar, Pahiño, Aretio y Roig. Después del descanso, Marzá sustituyó a Simín, y la línea media quedó formada por Lago, Oscar y Yayo.

Dos buenos jugadores probados

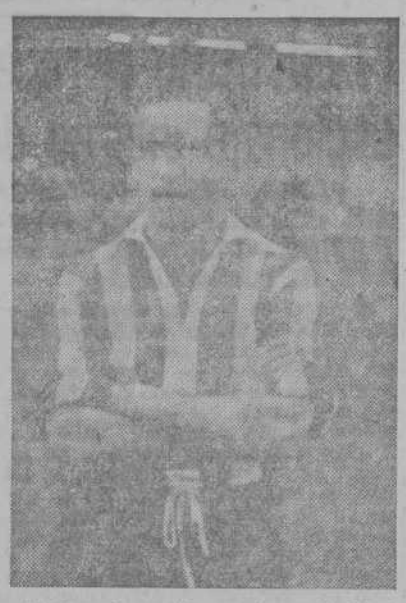

Llana, el medio centro asturiano, que causó una excelente impresión

Barra Tejedor, otro de los jugadores probados, que tuvo una actuación lucida en su presentación

El único tano de la tarde fué marcado por Mijares en un difícil cabezazo al rematar un centro corto de Marquínez. El juego se lleva rápido, interviniendo con frecuencia ambos porteros, especialmente Acuña, que tuvo una excelente tarde. A una escapada peligrosa de los delanteros deportivistas, respondían los vigueses con brío, llegándose en algunos momentos a presenciar un partido interesante.

La segunda parte, es de mucho dominio coruñés, viéndose Marzá comprometido en varias ocasiones, saliendo airoso por verdadera suerte. Luego, el Celta nivela el juego y pone en peligro el marco local, evitando Acuña unas veces y otras la suerte que el empate se produzca.

Guimeráns fué objeto de cariñosos aplausos por parte del público, antes y después del partido, y al terminar éste, recibió el capitán del equipo al copa que se disputaba.—M. S. C.

MARCADOR

COPA DE S. E. EL GENERALISIMO

Real Madrid, 3; Real Oviedo, 1.
Sevilla C. F. 1; Valencia C. F. 0.

PROMOCION A PRIMERA DIVISION DE LA LIGA

Gimnástico de Tarragona, 0; Real Cub Deportivo Español, 3.

PROMOCION A TERCERA DIVISION DE LA LIGA

Igualada, 2; Lérida C. F., 1.

TERCERA DIVISION DE LA LIGA, FASE FINAL

U. D. Levante, 4; Real Valladolid, 1.
Arenas de Zaragoza, 0; Baracaldo, 0.

COPA FEDERACION

G. Segoviana, 4; G. Lucense, 3.

COPA GALICIA

Deportivo, 2; Juvenil, 0. (Se jugó el jueves).
Galicia, 4; Betanzos, 0.
Santiago, 0; Ferrol, 3.

ZONA SUR

Pontevedra, 4; Orensana, 1.
Lemos, 7; Berbés, 2.

CLASIFICACION

	J.	G.	E.	P.	F.	C.	P.
Deportivo	5	4	1	0	17	2	9
Ferrol	5	4	1	0	15	2	9
Juvenil	5	2	1	2	8	13	5
Santiago	5	1	1	3	7	13	3
Galicia	5	1	0	4	8	11	2
Betanzos	5	1	0	4	5	19	2

COMISION ADMINISTRATIVA DE PUERTOS A CARGO DIRECTO DEL ESTADO

Grupo de Puertos de Corcubión

ANUNCIO

El Boletín Oficial de la provincia de 27 del corriente publica anuncio de concurso de destajos prorrogables para la ejecución de las obras de CAMINO DE ACCESO AL MUELLE DE CAYON, cuyo presupuesto general asciende a 268.871'39 pesetas.

Plazo de presentación de pliegos hasta el sábado, día 1.º de junio, a las doce.

LA COPA

El Valencia y el Real Madrid, finalistas

SEVILLA, 1 - VALENCIA, 0

SEVILLA, 26.— Sevilla, 1 (Arza); Valencia, 0.

Con buena entrada se ha celebrado en el campo de Nervión el partido semifinal de la Copa del Generalísimo entre el Valencia y el Sevilla.

El señor Arribas alineó así a los equipos:

SEVILLA: Bustos; Joaquín, Villalonga; Alconero, Ovidio, Eguiluz; López, Arza, Araujo, Herrera y Campos.

VALENCIA: Elzaguirre; Alvaro, Juan Ramón; Ortúzar, Iturraspe, Lecue; Epi, Asensi, Mundo, Igoa y Gorostiza.

El Valencia sale decidido a defenderse para mantener la ventaja obtenida en Mestalla. Se juega con mucho nerviosismo por ambos bandos y, naturalmente, no se ligan jugadas ni se ve futbol de clase. Con dominio de los locales termina la primera parte con el resultado de empate a cero.

En la segunda mitad, el Valencia adopta la misma táctica defensiva. A los tres minutos se registra un vistoso avance de la delantera levantina, lanzando Gorostiza un fuerte chut, que detiene Bustos magistralmente. A los cuatro minutos, Eguiluz pasa a Campos y éste cede a Arza, el cual, desde muy cerca de la puerta, chuta enviando la pelota a las mallas y consiguiendo así el único tanto de la tarde. Ante el gol, el Sevilla se anima y presiona la meta valenciana, pero Elzaguirre está muy seguro y para todo. A poco el juego se nivela y pierde calidad, pues los valencianos se dedican a echar balones fuera. Elzaguirre se luce de nuevo en una parada magnífica a un tiro de Arza. Con ataques aislados del Sevilla y sin que el marcador sufra alteración, termina el encuentro, que ha carecido de interés.—(ALFIL).

MADRID, 3 - OVIEDO, 1

MADRID, 27.—Real Madrid, 3 (Barinaga, Elices, Pruden); Real Oviedo, 1 (Goyín).

REAL MADRID: Martín; Clemente, Corona; Moleiro, Ipiña, Huete; Aisua, Barinaga, Pruden, Belmar y Elices.

REAL OVIEDO: Argila; Jugo, Ricardo; Campos, Diestro, Sirio; Antón, Herrerita, Cabido, Goyín y Emilín.

Un gran lleno, el mayor que se recuerda en Madrid en el Estadio Metropolitano. Asistió una masa de público muy cercana a las setenta mil personas. El juego fué favorable al Madrid desde el primer momento y más cuando a los seis minutos de comenzado el encuentro Barinaga, al infiltrarse entre los defensas contrarios marca un gol, de un tiro flojo. Si hasta aquí el juego había sido muy disputado, alegre y rápido, aunque con tendencia madridista, este gol aumentó los entusiasmos de los jugadores locales y deshizo casi por completo la formación ovetense, que desde ese momento anduvo un poco a la deriva. El dominio del Madrid se acentúa, pero el juego es aburrido y torpe.

Cuando se daba por terminada la primera parte con la ventaja madridista por uno a cero y a los 44 minutos justos, un pase de Belmar a Elices, da ocasión a este extremo para internarse y desde muy cerca de la línea tirar a gol por bajo y marcar el segundo tanto madridista.

En la segunda parte el juego fué todavía peor y más aburrido que en la primera. A los tres minutos, y en pleno dominio ovetense un centro de Antón da ocasión a Goyín muy cerca del palo a meter su cabeza y el balón entra bajo y cruzado, siendo este el único tanto forastero. Con este gol se animan los asturianos y dominan hasta los 18 minutos, en que un avance madridista termina con un pase a Pruden, este jugador se corre hacia la derecha, sortea a Ricardo y se va directamente hacia el marco asturiano, sale Argila y Pruden tira a gol, el balón da en el poste y le vuelve al pie. Tranquilamente envía el esférico dentro del marco.

es seguir al día los dictados de la moda, lo que es fácil de conseguir cuando ella misma se confecciona sus vestidos. Usted también puede hacerlo mediante nuestro curso de CORTE Y CONFECCION para aprender en su casa, económica y rápidamente. Pídanos hoy mismo folleto gratis.

CURSOS FEMINA
ACADEMIA CCC
CURSOS DE ENSEÑANZA POR CORRESPONDENCIA
APARTADO 108 • SAN SEBASTIAN

Copa de Galicia

Derrota del Santiago por el Ferrol (3-0)

El Club Santiago fué derrotado por el Club Ferrol en el campo de Santa Isabel y en el anómalo tanteo de 3 a 0 que cosechó en su contra ha tenido nna participación directa la línea media Ferreiro, Sousa, Gil, que tuvo una actuación desastrosa. Es muy probable que únicamente el interior izquierda Outeiral y el delantero centro Stawiski, por su gran entusiasmo e inspiración, sean los que pueden destacarse por el equipo local. El resto, desdibujado.

Por otra parte el Club Ferrol era demasiado rival para el Santiago. Se desplazó íntegro de figuras y aunque no se esforzaron mucho, han puesto interés en ganar hasta conseguirlo, que ya estaba prácticamente logrado al filo del segundo gol en el primer tiempo, pues al equipo santiagués no ofrecía apenas resistencia, o la ofrecía mal organizada.

Con el fracaso de la línea media compostelana fracasó también la defensa, y el portero Cosme también tuvo actuaciones que hicieron más posible el 3 a 0 del Ferrol. Dos de los goles fueron provocados al escapársele el balón de las manos.

En el primer tiempo fué cuando el equipo local intentó reponerse frente a la superioridad manifiesta del Club Ferrol, pero 1 alínea media forastera se encargó de neutralizar todos los esfuerzos. No tardó mucho en marcar Caeiro, y poco después el extremo derecho Porta marcaba el segundo gol de fortísimo tiro.

En la segunda parte los departamentales consolidaron su victoria con otro gol de Caeiro, y aflojaron hasta el final.

El campo de Santa Isabel, convertido en barrizal a causa de las lluvias que están cayendo estos días, fué escenario del peor partido que jugó en la temporada presente el equipo local. El numerosísimo público que lo presenció salió justamente disgustado, y tampoco muy satisfecho por el Club Ferrol, ya que ésta no jugó tanto como se esperaba de él debido a no encontrar mayor obstáculo y tener en perspectiva un triunfo nada embarazoso.

En el arbitraje del señor López No, que fué el juez, menudearon las equivocaciones.

Pontevedra, 4-Orensana, 1

PONTEVEDRA.—Nuestro titular venció brillantemente el domingo al Orensano, en un partido que se decidió en los últimos cinco minutos del encuentro. Durante todo el partido, el dominio correspondió al once pontevedrés.

Al cuarto de hora de iniciado el juego, Baltar consiguió el primer gol para el Pontevedra, terminando la primera parte con dominio local, pero sin que se marquen más goles.

El segundo tiempo, fué maravilloso. A los 12 minutos, en una combinación de la delantera, César estableció el empate. El Pontevedra, arrecia en sus ataques, que se ven renados, unas veces por la buena actuación del trío defensivo, y otras por la suerte. A los 25 minutos, Sande, marcaba un gol, que ante la consiguiente protesta del público es anulado.

A medida que el partido toca a su fin, mayor es la presión que ejerce el conjunto local sobre los orensanos. Faltan cinco minutos para terminar, y el dominio pontevedrés es agoviador, y en este preciso momento, España, lleva el balón hasta la red, ante el júbilo de la afición, pues el partido parecía resuelto con el empate a uno. No han pasado dos minutos de este gol, cuando Doro, bate por tercera vez a Pita, y al minuto de este nuevo tanto, Sande, introducía el esférico por cuarta vez en la meta orensana.

Es imposible de describir el júbilo entre la afición, puesto que el Pontevedra, que durante todo el encuentro había jugado con un gran entusiasmo.

A las órdenes del Sr. Paz, de Vigo, los equipos alinearon así:

Orensana: Pita; Cabo, Daniel; Marcial, Hermida, Cabanelas; Chuco, Agustín, Ero, César y Maceda. Lo más sobresaliente de este conjunto, fué el trío defensivo.

Pontevedra: Castellanos; Jaime, Maquieira; Bollitas, Manolé, Ernesto; Pon, Español, Sande, Foro y Baltar. Como decimos más arriba, todos jugaron con gran entusiasco, siendo los mejores los cinco delanteros, Manolé y Bollitas.

Nuestro titular salió con brazalete negro, por el fallecimiento del padre político de Portas.

La Gimnástica lucense, semifinalista de la Copa Federación

LUGO 27.—En el correo de hoy, procedente de Segovia, llegaron a Lugo los jugadores de la Gimnástica Lucense, a quienes acompañaban numerosos aficionados que se desplazaron a la capital castellana para presenciar el partido celebrado el domingo, correspondiente a los cuartos de final de la Copa Federación. Este encuentro tuvo el resultado de 4-3 favorable al conjunto local, con lo que el equipo lucense queda clasificado para las semifinales de este torneo.

Numerosas personas le esperaban en la estación de Lugo para aplaudirles y felicitarles.

El equipo de la Gimnástica lucense es el único conjunto gallego que toma parte en una competición nacional.

Galicia, 4 - Betanzos, 0

EL FERROL DEL CAUDILLO, 27.—En el primer tiempo hubo dominio alterno, sin que funcionara el marcador. A poco de comenzar el partido hubo de retirarse lesionado el defensa del Galicia, Castro, que no reapareció hasta después del descanso.

En la segunda mitad, se impuso el Galicia. A los nueve minutos Arrinaga marcó el primer tanto, al rematar un saque de esquina. A los 32 minutos, los forasteros incurrieron en penalty, que tirado por Murusa se convirtió en el segundo gol. Al producirse esta jugada, el árbitro expulsó a Dopico y Tuto. A los 36 minutos, Carbonell marcó el tercero y poco después Pepín hizo el cuarto y último.

FUTBOL MODESTO

EL VIOÑO VENCIO AL CIUDAD JARDIN, Y EL DORNEDA AL FONTEMAYOR.

AMBOS GANADORES SEGUIRAN EN PRIMERA DIVISION

Fueron muchos los aficionados que el domingo acudieron a La Granja a presenciar lo que se presumía constituyente choque entre el Vioño y el Ciudad Jardín. Y a fe que en este aspecto nadie salió defraudado, porque el encuentro abundó en momentos emocionantes, aunque la calidad de juego no fuese muy brillante, dificultada por el mal estado del terreno. Comenzó marcando el Vioño, pero antes del descanso el Ciudad Jardín consiguió empatar. Sin embargo, ya en la segunda parte, la mayor practicidad de los vioñistas dentro del área contraria les permitió asegurarse el triunfo y la permanencia en primera división, al obtener dos nuevos goles.

El Dorneda triunfó en San Pedro sobre el Fontemayor por dos a uno, a través de un encuentro interesante. En Victoria, en partido de Copa, se impuso el Fortuna por tres-dos, aunque esto eliminatoria no está todavía resuelta, pues falta el segundo partido.

Y en Sada, un partido entre eternos rivales, aunque en esta ocasión tenía carácter amistoso, concluyó con el triunfo el Hércules por seis tantos a tres.

PROMOCIONES

Vioño-C. D. Ciudad Jardín 3-1
Dorneda-Fontemayor 2-1

COPA DE LA CORUÑA

Fortuna-Victoria 2-3

AMISTOSOS

Sada-Hércules de S. Pedro 3-6

¿ SAN ANDRES, 93 ?

¡SI!, SAN ANDRES, 93

Jabones, Perfumes, Peines, Cepillos

Droguería "CELTA"

Parque de Intendencia de La Coruña

ANUNCIO

Siendo necesario comprar por gestión directa 1.200 qqms. de leña de hornos; 3.300 qqms. de leña cocinas y 600 qqms. de paja picada, para entregar en almacenes de este Parque, se admitirán ofertas hasta el día 12 de Junio próximo, a las 12 horas, pudiendo concurrir los ciudadanos que justifiquen pagar contribución industrial del artículo que más a cumplir las condiciones consignadas en pliegos a su disposición en este Parque, a horas de oficina.

La Coruña, 25 de Mayo de 1946.

EL JEFE DEL DETALL.

Biblioteca de Galicia

DEPORTES

La VI Vuelta Ciclista a España

Gran Premio B. H.

La XIX etapa, Reinosa-Gijón, fué ganada por Delio Rodríguez

GIJON, 27.—A las ocho menos veinte de ayer llegaron a la meta establecida en la Avenida de Rufo Rendueles los corredores de la Vuelta Ciclista a España. Todos los corredores que continúan la prueba llegaron en conjunto; en primer lugar, Langarica, al que se adjudicó el premio de llegada de [illegible] pesetas. En las dos vueltas al circuito para determinar la clasificación de la etapa, continuó el pelotón en pleno y el "sprint" fué durísimo. Pisó la meta en primer lugar el portugués Lourenço pero por irregularidades cometidas en el "sprint", la victoria de etapa fué adjudicada a Delio; el segundo puesto lo ocupa Lourenço y el tercero Langarica.

Estos tres corredores entraron con diferencia apenas perceptible.

Campeonato provincial de atletismo del Frente de Juventudes

Como se había anunciado, durante la tarde del sábado y la mañana del domingo y en el Estadio Municipal de [illegible] se han celebrado, con gran concurrencia de equipos, los campeonatos provinciales de atletismo del Frente de Juventudes, con la participación de los equipos de la Centuria "6 de Noviembre" y "Monte Naranco" de Coruña (capital), equipos "A" y "B" de la Centuria "Belchite", de Carballo y el equipo de la "Agrupación Deportiva Coruñesa", de la Sección de Centros de Trabajo de la capital.

Todas las finales resultaron muy reñidas e interesantes y se obtuvieron marcas que, comparadas con las obtenidas en las anteriores, demuestran que los muchachos del Frente de Juventudes entrenan con constancia por su perfeccionamiento físico. La clasificación por equipos fué la siguiente:

Primero: Equipo "A" de la Centuria "Felipe II".

Segundo: Equipo de la "Agrupación Deportiva Coruñesa".

Tercero: Equipo de la Centuria "6 de Noviembre".

Cuarto: Equipo de la Centuria "Monte Naranco".

DON ORESTES RUBIN ACAPARA TODOS LOS PREMIOS DE LAS TIRADAS AL PLATO

En las tiradas al plato celebradas el domingo en nuestra ciudad, don Orestes Rubín ganó siete primeros premios y un segundo, siguiéndole en los demás y por el orden siguiente, don [illegible] Canedo, alcalde de Laracha; don Eduardo Segade, don Ramón Bergondo y don Luis Fernández.

DOLORES GOLPES CONTUSIONES REUMA
EMBROCACION HERCULES
REMEDIO·LINIMENTO·ESPAÑOL
ALIVIA TODO DOLOR

EDICTO

El Juzgado de Primera Instancia de [illegible] (La Coruña) tramita expediente instado por JOSE MARIA ROMERO SANJURJO, vecino de Vimianzo en Mesía, sobre declaración de fallecimiento o presunción de muerte de su media hermana Concepción Rodríguez Sánchez, vecina que fué de la indicada de Visantoña.

Lo que se hace público en cumplimiento del artículo 2042 de la Ley de Enjuiciamiento Civil.

[illegible], a trece de mayo de mil novecientos cuarenta y seis.—El Juez de Primera Instancia, (firmado).—El Secretario, (firmado).

HERNIADO

Puede resolver el difícil problema que supone su hernia, con el minúsculo nuevo Obturador HERNIUS automático, preciso elemento de técnica moderna que sin tirantes, sin elásticos, peso ni presiones, se lleva sin notarse. Bajo prescripción facultativa (C. C. S. 7974)

VISITA EN CORUÑA: "G. O. HERNIUS" atenderá en CORUÑA el día 1.º de Junio, de 10 a 1, en el CONSULTORIO del Dr. A. DE LA PRIETA, San Andrés, 119, bajo su prescripción.

VISITA EN SANTIAGO: El Dr. CAAMAÑO, Franco, 44, el día 3 de Junio, de 10 a 1.

OTRAS ESPECIALIDADES: Fajas abdomino-medicales para corregir obesidad, eventraciones, ptosis gástrica e intestinal, riñón flotante, postoperatorias, embarazo, etc.

CASA CENTRAL: Gabinete Ortopédico "HERNIUS", Rambla de Cataluña, 24, pral. Barcelona. - Montera, 30, pral. Madrid

El Español continúa en la División de Honor

BARCELONA, 27.—Español 3 (Díez, V. Hernández, Calvo). Gimnástico de Tarragona, 0.

Hubo en el primer tiempo juego nivelado por espacio de 30 minutos, en los cuales el Gimnástico presionó y llegó a nivelar su potencia con la del Español, pero surge el primer tanto en una jugada de la delantera blanquiazul, bien apoyada por la línea media, que al fallar el terceto defensivo del Tarragona da lugar al primer gol de la tarde. El tanto lo consigue Díez, aprovechando que el balón había quedado suelto y Soro en posición falsa para poder evitar el disparo.

Faltando dos minutos para el descanso se produjo el segundo gol, logrado por V. Hernández, rozando el fuera de juego.

En el segundo tiempo el Español domina en los momentos iniciales, pero luego fué el Gimnástico el que pasó a dominar, pero muy mal llevados los avances por la delantera. A los 30 minutos Calvo lograba el tercer tanto de la tarde.

El partido ha sido muy distinto del que jugaron el Español y el Gimnástico el pasado domingo. Hoy el Español ha sentado, sin extremar la nota, el peso de sus veteranos y ha ganado el partido bien, librándose del descenso ante un Gimnástico batallador, pero bisoño.—(ALFIL).

SANATORIO QUIRURGICO DE SAN LORENZO
de los Drs. ALSINA y M. DE LA RIVA
Teléf. 1006. SANTIAGO

INU
TEMPLE
Para aplicar con la pintura al temple o a la cal.
El efecto insecticida dura varios meses.

La Coruña y la Plegaria Nacional

Serán elevados al Papa los fervientes sentimientos marianos del pueblo coruñés

(CONTINUACION DE CUARTA)

EXCMO SEÑOR:

Dignísimas Autoridades y Representaciones.

Piadosos católicos coruñeses.

Con sentimientos de altísimo honor y de profundo gozo espiritual, he aceptado la invitación para oficiar la Santa Misa en esta gran solemnidad y la comisión del Excmo. Sr. Arzobispo para recibir en su nombre la devotísima Plegaria y Voto Colectivo que, en representación del pueblo de La Coruña y de su Excmo. Ayuntamiento, acaba de pronunciar el señor Alcalde de esta católica y mariana Ciudad.

En nombre del Excmo. Sr. Arzobispo, Pastor propio de nuestra Archidiócesis, recibo el Voto Mariano de la Excma Corporación municipal y de todo el pueblo católico de La Coruña, y prometo gustoso presentarlo hoy mismo al veneradísimo Prelado, quien a su vez se complacerá en elevar a Su Santidad Pío XII los fervientes sentimientos marianos del Ayuntamiento y ciudad de La Coruña y su filial súplica de que sea pronto definida como dogma de fe la Mediación Universal de María Santísima.

Muy de corazón felicito a la Excma. Corporación Municipal por su acuerdo unánime de mantener la verdad de la consoladora creencia del pueblo cristiano en el privilegio de nuestra celestial Madre como Tesorera y Dispensadora de todas las gracias. Y le felicito asimismo por haberse asociado fervorosamente a la Plegaria Nacional, organizada por la Asociación Católica de Propagandistas y por haber dado carácter oficial a este solemnísimo acto, trayendo a esta magnífica Plaza de María Pita una representación tan elevada, tan numerosa y tan universal de la ciudad coruñesa, para formular la plegaria y el voto ante la venerada imagen de la excelsa Patrona, la Virgen Santísima del Rosario, que benévola y sonriente nos preside.

En nombre de la misma Virgen Santísima, doy las gracias más rendidas a los organizadores de esta magna solemnidad, a todos los colaboradores y a todos los concurrentes.

* * *

Dos objetos comprende la plegaria y voto que acabáis de pronunciar, Excmo. Señor.

El primero, siguiendo las normas generales de la Plegaria Nacional, es testimoniar a la Madre de Dios y Madre nuestra la gratitud del pueblo español por dos favores singulares que, con su protección, hemos obtenido: la victoria completa en la lucha titánica con las fuerzas del mal, que trataban de implantar en nuestra amadísima Patria un régimen de oprobio y de irreligión e inmoralidad, y el vernos libres de la espantosa tragedia que ha llenado de muerte y desolación los campos de Europa; y pedirle que continúe dispensando su maternal protección a España, la nación primogénita de su amorosa solicitud, en estas horas cruciales para el mundo, cuando concentran sus ataques contra nosotros los enemigos seculares de Cristo y de la grandeza de España Y a cambio de tantos favores, logrados y pedidos, ofrecemos a María los sentimientos de pesar por tantos olvidos y deslealtades y la promesa de vivir en adelante como buenos hijos de tan buena Madre.

El otro objeto y significación del voto es hacer una profesión de fe en dos verdades íntimamente ligadas entre sí y que son como el natural complemento del dogma de la Inmaculada Concepción de María, a saber su presencia corporal en los Cielos y su condición de Medianera de todas las gracias, y formular una petición a la Santa Sede para que sean engarzadas en la corona de los dogmas mariológicos estas dos verdades, que la piedad cristiana ha incorporado a su fe y a su vida ascética y litúrgica desde los primeros siglos y que pertenecen al Depósito de la Fe, como implícitas en la asociación de María al triunfo de Jesús contra el pecado y sus consecuencias y a la obra de la Redención y en aquella plenitud de gracia que anunció el arcángel S. Gabriel a nuestra Señora.

Bien decía el señor Alcalde que María es Medianera de dos modos y en dos conceptos: para darnos a Jesús, el fruto bendito de su vientre y de su libre consentimiento, y para alcanzarnos de El toda suerte de beneficios, como Medianera o Dispensadora universal de las gracias.

No es una novedad esta doctrina. La ha creído en todo tiempo la piedad cristiana, y por eso acudió siempre a María para remedio de todas las necesidades. Tal es el sentido de la Santa María... de la Salve... del Ave Maris Stella... del Subtuum praesidium y muchas otras oraciones marianas...

Tal ha sido la enseñanza de Padres y Doctores, que puede sintetizarse en la expresiva frase de S. Bernardo, recogida y consagrada por León XIII e incorporada a la Liturgia en la fiesta del 31 de mayo: TOTUM NOS HABERE VOLUIT PER MARIAM: Dios Nuestro Señor quiere que tengamos los bienes todos por medio de María

Por eso las preces litúrgicas, que constituyen un medio de ejercicio del Magisterio Ecco, contienen expresiones que no dejan lugar a duda: en el Invitatorio del Oficio de María Medianera de todas las gracias, pone en nuestros labios la Iglesia estas palabras: Adoremos a Cristo Redentor, qui bona omnia nos habere voluit per Mariam... y en el himno de Maitines añade: Cuncta quae nobis meruit Redentor—dona partitur Genitrix María—cujus ad nutum sua fundit ultro munera Natus, que quiere decir: todos los bienes que nos ha merecido el Redentor, los reparte su Madre María, a cuya voluntad dispensa sus dones de muy buen grado el Hijo. Y en la oración de la Misa y del Oficio promete la Iglesia que conseguirá cuanto pida por María el que acuda a Jesús en demanda de favores.

Toda esta doctrina litúrgica está consignada anticipadamente por León XIII en una de sus Encíclicas sobre el santo Rosario, de 1891, con estas palabras: De permagno illo omnis gratiae thesauro que el Redentor nos ganó nihil nobis nisi per Mariam, Deo sic disponente, impertiri: del tesoro infinito de las gracias que nos ha conquistado el Redentor, nada se nos da si no es por medio de María, porque así lo ha dispuesto el Señor.

Es, por lo tanto, la Mediación Universal una verdad perfectamente definible.

Y termino, señores y amadísimos hijos míos, expresando mi adhesión más plena y efusiva a la Plegaria y Voto del Excmo. Ayuntamiento de La Coruña e invitando a todos los presentes a cumplir lo que la Iglesia nos recomienda en el Introito de la Misa de María Medianera: Adeamus cum fiducia ad tronum gratiae... acudamos confiadamente al trono de la gracia, para que consigamos las gracias y alcancemos misericordia.

Que nuestras plegarias en estos momentos, que los anhelos de nuestro corazón, que las flores que millares de manos ofrezcan a la Virgen María, en su bendita imagen del Rosario, sean la expresión sincera de nuestro amor y de nuestras peticiones confiadas a María para impetrar de su maternal corazón y de su potentísima intercesión el deseado incremento de su gloria; la incolumidad y prosperidad de la Santa Iglesia; el reinado de la paz y de la justicia en el mundo entero y la libertad y grandeza de España, en todos los órdenes. ASI SEA.

SALVE POPULAR Y OFRENDA DE FLORES

Terminada su oración, el señor Obispo se dirigió al Ayuntamiento seguido de las autoridades previo desfile de éstas ante la Virgen mientras el pueblo y los Colegios de niños entonaban la Salve Popular bajo la dirección de don Baltasar Pardal

A continuación todos los Colegios, por el orden de salida, fueron desfilando—siempre bajo abundante lluvia—ante el altar de la Virgen y arrojando a los pies de María Santísima las flores que para ofrendarlas a la Patrona de La Coruña habían llevado. En poco tiempo las gradas del altar quedaron cubiertas de flores.

El acto, que resultó emocionante a pesar de lo deslucido del día de abundante lluvia, dejará hondo recuerdo en La Coruña. El pueblo coruñés ha honrado a la Virgen, su Patrona, con el fervor de sus mejores tiempos uniéndose de este modo a toda España con motivo de la campaña de Plegaria Nacional de homenaje, acción de gracias y petición de protección a la Virgen María por cuya Mediación—que ha jurado defender—pretende obtener la ansiada paz en tiempos bien calamitosos para el mundo entero.

PEREGRINACION A PASTORIZA

El acto próximo de la Plegaria Nacional será el domingo, 2 de junio y consistirá en una Peregrinación al Santuario de Pastoriza, de la que daremos más detalles.

Cultura Nacional

ADJUDICACION PROVISIONAL DE DESTINOS DEL CONCURSO GENERAL DE TRASLADOS

(*Maestras*)

De conformidad con lo dispuesto en el núm. 20 de la O. M. de 12 de abril de 1945 (B. O. del E. del 14) y número 3.º de la Dirección, de fecha 8 de febrero de 1946 (B. O. del E. del día 15), esta Dirección General ha dispuesto: Eliminar las vacantes a proveer por maestras que a continuación se relacionan y que fueron indebidamente anunciadas en los turnos que se indican:

Turnos de Consortes.— Unitaria de Bernedo (Alava), mixta de Doso (La Coruña), mixta de Quinta-Val (La Coruña), mixta de Villarmayor (La Coruña), mixta de Gilipo (Murcia), mixta de Sobrecastiello (Oviedo), mixta de Ginzo (Pontevedra), mixta de Santa María de los Llanos (Salamanca)

Turno voluntario.—Sección Graduada número 1 de Caravaca (Murcia), unitaria número 1 de Puente Tocino (Murcia), unitaria núm. 3 de Orense (capital).

Turno de Oposición. — Unitaria número 6 de Alcira núm. 6 (Valencia).

Direcciones de Graduadas.—Ulldecona (Tarragona).

ADJUDICACION PROVISIONAL DE DESTINOS PARA EL TURNO DE CONSORTES DEL CONCURSO GENERAL DE TRASLADOS

(*Maestras*)

El B. O. del E. del 24 del corriente, publica la relación que se cita: Nombres y apellidos, procedencia y destino: Doña Purificación Rey Porta, Caaveiro (Coruña), unitaria núm. 1 de Carral (Coruña), doña María Celia Varela Bastón, de Tines (Coruña), a unitaria "Ciudad Alta" (Coruña); doña Josefa Quintans Pardo, de Magalofes, La Coruña, a unitaria de Magalofes - Fene (Coruña); doña Gertrudis Tuero Méndez, de San Claudio (Coruña), a unitaria núm. 1 de Mugardos (Coruña); doña María Berta Vilas Cageao, de Verdes (Coruña), a unitaria núm. 2 de Perillo (Coruña); doña María del Pilar Núñez Edreira, de Tras del Camino (Coruña), a unitaria de Puebla del Deán, Puebla del Caramiñal (Coruña); doña Victorina Castillo Valiño, de La Redonda (Coruña), a mixta de Sinde Cabana (Coruña).

B. O. del E. del 25 del corriente, doña Benigna Solleiro González, de Albores (Coruña), a unitaria de Piñeiro-Silleda (Pontevedra).

(Servicio especial de EL IDEAL GALLEGO)

CORRIDAS DE ESCALA DEL MES DE ABRIL

MADRID, 27.— Se ha terminado la corrida de escala perteneciente al mes de abril. En el escalafón de maestros los ascensos quedan así: A 13.200 pesetas, hasta el número 1.238; a 12.000, hasta el 1.930; a 9.600, hasta el 5.455; a 8.400, hasta el 11.205; a 7.200, hasta el 20.270.

Maestras: a 14.400 asciende el número 295, rehabilitada; a 13.200, hasta el número 1.170; a 12.000, hasta el número 1.761; a 9.600, hasta el 4.801; a 8.400, hasta el 9.565, y a 7.200, hasta el 17.354.

CLASIFICACION DE HABERES PASIVOS

MADRID, 27.—En la primera quincena de abril, la Dirección General de la Deuda y Clases Pasivas, ha acordado las siguientes declaraciones de haberes pasivos en la región gallega: Pensiones, a doña Aurora Rodríguez Ureña, viuda, 2.000 pesetas, desde 16 de mayo de 1945, domiciliándose el pago en La Coruña; a García Pereira, huérfanos, 800 pesetas, desde 29 de marzo de 1945, Pontevedra; a las huérfanas Fernández Cambeiro, 1.000 pesetas, desde 10 de octubre de 1945, en La Coruña.

Jubilaciones: a doña Ramona Criado Orellana, clasificada con el haber pasivo de 6.720 pesetas, desde 19 de marzo de 1943, en La Coruña; a doña María Dolores Bouzo Trillo, con el haber pasivo de 5.760, desde 24 de agosto de 1945, en Pontevedra, publicado en el B. O. del Estado del día 26.—O.

LA VIDA DEL HOMBRE SANO
ES ALEGRE Y PROVECHOSA

Una infancia fuerte, una adolescencia feliz y sin turbulencias, una juventud provechosa y alegre, una madurez satisfecha y equilibrada, una vejez reposada, pueden conseguirse si facilitamos al organismo los elementos nutritivos necesarios para su desarrollo y perfecto funcionamiento.

La alimentación moderna carece en muchos casos de estos imprescindibles elementos y no es capaz de subvenir a las necesidades que el desgaste vital crea. El organismo, entonces, decae y el espíritu se deprime, incapaces ambos de cumplir plenamente su misión.

Ordene su existencia de tal modo que, fuerte el cuerpo y equilibrado el espíritu, pueda aprovechar las dichas que cada edad de la vida le ofrece.

Reconstituya su organismo cuando flaquee tomando Fósforo Ferrero y mantendrá en todo momento el equilibrio necesario para la salud. En todas las edades, Fósforo Ferrero es garantía y seguridad de una mente sana en un cuerpo sano.

Pida siempre el legítimo Fósforo Ferrero
Rechace las imitaciones

Biblioteca de Galicia

SANTIAGO

VISITA PASTORAL

SANTIAGO, 27.—A partir del día 3 de junio, el Obispo Auxiliar efectuará la visita pastoral a las parroquias del Arciprestazgo de Moraña (Cuntis).

MANIFESTACIONES DEL OBISPO AUXILIAR

A su regreso de La Coruña donde asistió a los actos de la Plegaria Nacional que tuvo lugar ayer domingo, el Obispo auxiliar doctor Souto Vizoso ha manifestado: que había vivido una jornada de gran emoción itúrgica en aquella capital, felicitándose de la gran catolicidad que caracteriza al pueblo herculino, y que así se lo había manifestado al señor Arzobispo, cuya representación ostentó en dicha ceremonia.

FALLECIMIENTO SENTIDO

Causó mucho sentimiento en esta población la noticia del fallecimiento ocurrido en Cacabelos del Bierzo, de la madre de nuestro querido amigo don José Fernández Méndez, redactor-jefe de EL IDEAL GALLEGO, al que enviamos el pésame.

EL DIA DEL LICENCIADO

Mañana dan comienzo en esta población los actos dedicados por la Universidad al Día del Licenciado, cuya organización corresponde este año a la Facultad de Farmacia. A las once será proyectada en el Cine Capitol la película titulada "La vida de Pasteur". Por la tarde, a las ocho, en el salón artesonado de Fonseca y a cargo de la eminente pianista Rosita López Comunión, habrá un concierto de piano.

Los actos del Día del Licenciado, son el 29, conforme al programa que ya dimos a conocer. La imposición de la toga, será a las doce en el paraninfo.

ENFERMO QUE MEJORA

Se encuentra muy mejorado en la grave dolencia que le aqueja, nuestro querido convecino don José Jorge Mallo, padre del vicedecano de la Facultad de Medicina Dr. Echeverri.

GRUPOS ESCOLARES PARA PADRON

El alcalde de esta progresiva localidad se ha dirigido al Ministro de Educación Nacional con el ruego de que sean concedidos dos grupos escolares, que destinará a las tres parroquias de la villa.

EXAMENES PARA ENFERMERAS

Mañana martes, darán comienzo a las diez de la mañana en la Facultad de Medicina, los exámenes de enfermeras.

SANTIAGO.—La eminente pianista Rosita López Comunión, que hoy, martes, dará un recital de piano en el Salón Artesonado de Fonseca, en los actos del Día del Licenciado

EXCURSION MEDICA

Los alumnos de los cursos monográficos del doctorado de Medicina, sección de hidrología, realizaron el domingo la excursión a La Toja y Marín. Resultó una agradable jira, en la que el decano señor Campelo, explicó el poder terapéutico de las aguas de La Toja. Dedicaremos a esta jira más espacio, en unas impresiones.

SEMINARIO DE DERECHO POLITICO "FRANCISCO DE VITORIA". SESION DE CLAUSURA

El sábado fueron de excursión a Santa Eugenia de Riveira los alumnos del Seminario de Derecho Político, dedicado al estudio del pensamiento del P. Vitoria.

Les acompañaban los profesores de la asignatura don Antonio Asorey Andaluz y don Luis Conde Fernández de San Mamed, con un total de 30 excursionistas.

En Padrón visitaron el convento de Padres Dominicos, en el cual hicieron entrega de la Memoria realizada durante el curso.

En Santa Eugenia de Riveira fueron recibidos por el alcalde de la ciudad y un grupo de intelectuales de la misma.

Después de la comida visitaron alguna fábrica de conservas y lo más significativo de Riveira.

A las cinco de la tarde tuvo lugar en el salón de actos del Ayuntamiento con asistencia de las autoridades, la sesión de clausura de las sesiones del Seminario.

Después de atinadas y elocuentes frases del profesor Conde Fernández de San Mamed, sobre el significado del acto, el secretario del Seminario don Bernardo Mosquera Souto leyó la Memoria-resumen de la labor realizada, que fué aprobada por aclamación.

A continuación don Enrique Santín Díaz, explanó el último trabajo del Seminario "Ideas sobre la Nación en el P. Vitoria", con gran destreza y precisión dentro de la brevedad. Hicieron objeciones y solicitaron aclaración o se adhirieron a la doctrina —sana por lo católica y española— varios miembros del Seminario, como los señores Calvo Juárez, Rubal Moas y Corbacho Garrido.

Seguidamente hizo el resumen el profesor Asorey Andaluz felicitando a los que tomaron parte, agradeciendo la asistencia a las autoridades, y esaltando la actualidad de las ideas del Padre Victoria no solo sobre la Nación, sino en las restantes.

Cerró el acto con breves palabras el Alcalde de la ciudad, que agradeció a la Universidad de Santiago el desplazaminto de aquella misión científica a Santa Eugenia de Riveira, en la que figuraban prestigios del presente y del porvenir.

Todos los oradores fueron muy aplaudidos.

Por último, en una distinguida sociedad de Riveira fueron atendidos los excursionistas.

A las tres de la madrugada llegaron a la ciudad del Apóstol profesors y laumnos muy complacidos por la cariñosa acogida.

EL REGRESO DEL RECTOR

Esta tarde era esperado procedente de Madrid y Zaragoza, el Rector de la Universidad don Luís Legaz.

INVITACION A LA ESCUELA NAVAL MILITAR DE MARIN

Por la Universidad fué cursada la invitación a la Escuela Naval Militar de Marín, para que envíe una representación que asista a los actos del Día del Licenciado, que comienzan mañana martes.

EL JUEVES JUEGA EN SANTIAGO EL JUVENIL

Para el próximo jueves se anuncia ya en esta ciudad el partido de fútbol entre los equipos Santiago y Juvenil de La Coruña.

COLEGIO MEDICO

Fué reelegido presidente del Colegio Médico de Santiago, el cirujano del Gran Hospital, doctor Gonzalo Pintos. En breve serán inauguradas las nuevas dependencias de este cirujano.

EN LA TOJA SERA INAUGURADO UN BALNEARIO PARA LOS POBRES

Merced a las reiteradas gestiones del decano de Medicina, Dr. Novo Campelo, en este año será inaugurado en La Toja un balneario para la beneficencia.

CONFERENCIA DEL PADRE BARRENECHEA

Con asistencia de un docto público y presidiendo las autoridades, el domingo por la mañana dió una conferncia sobre las islas de Oceanía, donde existen misiones, el Padre Barrenechea. También glosó la labor de los misioneros, entre aquélla la del Padre Damián, que falleció leproso, enfermedad adquirida en su apostolado.

El orador fué muy felicitado y escuchó muchos aplausos.

†

ROGAD A DIOS EN CARIDAD POR EL ALMA DE LA SEÑORITA

María de los Dolores López Pena

QUE FALLECIO EL DIA 26 DEL CORRIENTE

Confortada con los Auxilios Espirituales

R. I. P.

Su padre don José López Castro; sus hermanos doña Carmen y don Manuel; hermana política doña Concepción Barcala; tíos, primos, y demás parientes,

AGRADECEN una oración por el alma de la finada, y la asistencia a las Misas que por su eterno descanso se dirán en la Capilla de San Andrés los días 6 y 7 del próximo mes, a las nueve y media de la mañana, por lo cual anticipan las más expresivas gracias.

Por expresa disposición, no se participó su fallecimiento, ni la hora de su entierro.

†

SEPTIMO ANIVERSARIO

DE LA SEÑORA

Doña Avelina Martínez Santiago

QUE FALLECIO EL DIA 28 DE MAYO DE 1939

D. E. P.

Las misas que se celebren en la Iglesia de San Jorge, de esta capital, a las nueve, y nueve y media del día 29; así como también las que se digan en las Iglesias de Consolación y Redentoristas, de Santander, serán aplicadas por el eterno descanso de su alma.

SU FAMILIA

RUEGA a sus amistades la tengan presente en sus oraciones.

†

EL SEÑOR

Don Enrique Seijo Méndez

FALLECIO EL DIA 25 DE MAYO DE 1946

D. E. P.

Sus apenados padres don Antonio Seijo Montes (del Comercio de esta plaza) y doña Obdulia Méndez; sus hermanos Emilio, Manuel y Elvira; hermana política Eulalia García; abuela Benita Montes; sobrina, tíos, y demás familia,

DAN las más expresivas gracias a todas las personas de su alerro que por el eterno descanso de su dáver al Cementerio Católico, y les ruegan asistan al Funeral de entmistad se dignaron acompañar el caalma se celebrará el miércoles, día 29, a las ocho de la mañana, en la Iglesia Parroquial de San Nicolás, por el cual favor anticipan las más expresivas gracias.

(Funeraria Varela).

†

LA SEÑORA

Doña Constantina Casal Bello

FALLECIO EN EL DIA DE AYER, A LOS TREINTA AÑOS DE EDAD

Habiendo recibido los Santos Sacramentos

R. I. P.

Su desconsolado esposo don Víctor Ferreiro González; hija Tinita; padres don Manuel y doña Dolores; hermanos, hermanos políticos, tíos, primos, sobrinos, y demás familia,

SUPLICAN a sus amistades se dignen asistir a la Misa de Anima que por el alma de la finada se dirá en la Iglesia Parroquial de Santo Tomás, hoy, a las nueve y media; así como al Funeral de entierro que se celebrará en la misma Parroquial a las diez horas del día 29. Ruegan asimismo la asistencia a la conducción del cadáver al Cementerio Católico, acto que tendrá lugar hoy a la una de la tarde, por cuyos favores les quedan muy agradecidos

Casa mortuoria: HERCULES, núm. 1, C, bajo.

(Funeraria Santa Lucía).

†

LA SEÑORA

Doña Victorina Carballo Soto

VIUDA DE BOUZA CARUNCHO

FALLECIO

Después de recibir los Auxilios Espirituales

D. E. P.

Su apenada hija doña Inés Carballo; su sobrino don Víctor Manuel Taibo Calvo; nietos, sobrinos políticos, y demás parientes,

DAN las más expresivas gracias a todas las personas que se han dignado concurrir a su sepelio.

El Ferrol del Caudillo, 28 de mayo de 1946.

EL FERROL DEL CAUDILLO

Concurso de proyectos para el Monumento a los ferrolanos muertos en Africa.--El sábado entrará en la ciudad el Obispo de Mondoñedo

EL FERROL DEL CAUDILLO, 27.—En el Casino Ferrolano, se reunió la Comisión Pro-Monumento a los ferrolanos muertos en la campaña de Africa, cambiando impresiones sobre el ticular.

Se convino en anunciar un concurso de bocetos, cuyas bases publicamos a continuación:

A).—El objeto de este concurso es elegir un tipo de Monumento que pueda ser construido teniendo en cuenta las disponibilidades de dinero y medios con que cuente la Comisión.

B).—Por tratarse de llevar a cabo una idea de nuestro Caudillo, se desea que, a ser posible, todos los elementos que intervengan en el desarrollo de la misma, sean ferrolanos, por lo que la Comisión, sabiendo el alto nivel artístico de nuestra Artesanía, solicita especialmente su asistencia al presente concurso.

C).—No está todavía decidido el sitio del asentamiento por cuyo motivo se admiten bocetos de tres tipos:

1.º—Monumento para centro de una plaza o explanada, que deberá ser tipo obelisco, con una altura superior a 12 metros.

2.º—Monumento de menor altura para situar en jardín o explanada y que responda al tipo anterior.

3.º—Monumento tipo mural o respaldado por árboles para colocar precisamente en jardines. Para este tipo conviene detallar el jardín que se proyecte y de acuerdo con nuestro clima y paisaje.

R).—Los bocetos llevarán las cotas precisas para dar idea de sus dimensiones y pueden ir acompañados de una memoria.

E).—Los trabajos se presentarán en el Casino Ferrolano firmados con un lema y en un sobre cerrado aparte se hará constar nombre y domicilio del autor, escribiendo fuera del sobre el lema.

F).—El plazo de admisión de bocetos termina el día 15 de junio.

G).—Como estímulo de nuestros artistas se invoca el fin del concurso y la legítima satisfacción de ser elegido. Además se establecen dos premios: primero, de setecientas cincuenta pesetas; segundo, de loscientas cincuenta, con sus diplomas correspondientes. El concurso podrá declararse desierto; pero pasando de diez los trabajos presentados, se distribuirán 3 accesits de cien pesetas.

H).—El Jurado estará constituído por la Comisión que podrá ser ampliada y asesorada en la forma que estime conveniente.

Los fallos serán inapelables.

I).—Si el número y calidad de los trabajos presentados lo aconsejasen (como es de suponer), se celebrará una exposición de los mismos.

J).—El autor premiado podrá intervenir o no en la ejecución de proyecto a juicio de la Comisión. En caso de solicitarse su trabajo para la construcción, será retribuido en la forma que se convenga.

K).—El hecho de presentar un boceto para este concurso supone la renuncia por parte del autor de todos los derechos que pudieran corresponderle, a favor de la Comisión y a los efectos de construcción de monumento.

En este sentido se entiende que la Comisión podrá utilizar todo o parte de cualquier boceto presentado para la realización del Monumento aunque el autor tenga derecho a premio alguna salvo en el caso previsto en la base J.

L).—El hecho de premiar un boceto no supone por parte de la Comisión obligación alguna de encargo, reservándose la Comisión el derecho de encargarlo directamente a quien lo estime oportuno.

El Ferrol del Caudillo, 25 de mayo de 1945.— La Junta Pro-Monumento a los ferrolanos muertos en Africa.

La comarca ferrolana, sin luz

Y no es ello que las comisiones encargadas de gestionar la utilización de la energía eléctrica se duerman, continúan, sin decaer el entusiasmo del momento.

La última labor es una instancia razonable y detallada, que días hace cursaron por mediación del Ayuntamiento ferrolano al señor ingeniero director de "La Gallega" en La Coruña, en la que cogemos de ella unos datos significativos, elocuentes, que demuestran la importancia de esta comarca.

Cuenta con ocho mil quinientos habitantes--la sin luz;--población que, si se tiene en cuenta el área de terreno que ocupan. Tiene diez kilómetros de hermosas playas de veraneo, varias instalaciones mecánicas de aserradero, molinos, hornos, etc. Y en todo --la sin luz--funcionan con motores de gasolina. No hay saltos de agua.

Está cruzada de carreteras y del tendido de alta que pertenece al ramo de guerra.

Piden en la instancia que "La Gallega" tome a su cargo el tendido de carretera. Y en último caso, que ellos solventar el expediente iniciado al ramo.

Nada de gastos improductivos, sino promiso solidario de los firmantes.

He aquí la breve síntesis de la instancia razonada, elocuente.

F. M.

SE TRASPASA

Por no poder atenderlo su dueño, céntrico Café-Bar. Mucha clientela. Muy acreditado.

Razón: CANALEJAS, 61, FERROL

REQUISITORIA

HERMIDA SECO LISARDO, cuyo último domicilio lo tuvo en la calle de Castilla número ciento cuarenta dos, comparecerá ante DON RAMON LAGO FERNANDEZ, Capitán de Infantería, Juez Instructor de Justicia Militar Eventual núm. tres, sito en la calle de la Muralla número 2 (al Cuartel de Artillería), en el plazo de cinco días a partir de la publicación con el fin de ser notificado y hacerle entrega de un testimonio de particulares de las diligencias previas número 13.171 que se instruyeron en este Juzgado por un Juez Instructor de la Plaza de Barcelona.

NOTAS NECROLOGICAS

La viuda y demás familiares del finado don Julio López Sayanes, ante la imposibilidad de poder contestar a sinnúmero de cartas y telegramas recibidos con motivo del fallecimiento de dicho señor lo hace por medio de estas columnas agradeciendo a todas las personas que tuvieron a bien enviar sus testimonios de pesar así como a cuantos acompañaron al finado ver a la última morada el pasado día 24 del actual, por cuyas demostraciones de afecto dan las más expresivas gracias.

—Falleció en esta capital, donde contaba con grandes simpatías por sus destacadas buenas cualidades, la señorita María de los Dolores López Pena, que soportó su penosa enfermedad con edificante resignación, dejando dulce recuerdo de su paso por la vida.

Compartimos intensamente el dolor que embarga a sus allegados.

Biblioteca de Galicia

...lección de Infantería de Marina el ...iente de navío, don Francisco Barros Romero.

—Embarca en el patrullero "R. G. 11", el sargento fogonero, don Silvestre Ares López.

—Embarca en el remolcador de ... "R. R. 11", el sargento fogonero, don Raimundo García Viñas.

—Pasa a disposición del Capitán General del Departamento de El Ferrol del Caudillo el auxiliar administrativo de primera de la Maestranza de la Armada, don Ricardo Romero ...

—Cesa en la Escuela Naval Militar ... destinado al Arsenal de la Carraca el obrero de segunda de la Maestranza de la Armada, Antonio Sánchez ...

EL OBISPO DE MONDOÑEDO

El nuevo Obispo de la Diócesis, que ... hemos anticipado, hará su entrada el sábado próximo, día primero de junio, ha de constituir, según todos los indicios, una fecha memorable, pues el pueblo entero se prepara a dispensarle un cálido y al mismo tiempo reverente recibimiento, acudiendo en masa a la Puerta Nueva.

En la decena de días que estará en ..., el doctor don Fernando Quiroga ..., presidirá algunos actos que ... se proyectan, culminando entre ellos ... dedicados al Día del Seminario.

...BRES DE ACCION CATOLICA

Finalizando el curso el día 29 del actual, se celebrará una reunión de ... en el local social, Magdalena, ... segundo, a las siete y media de la tarde, a la que deberán asistir todos los asociados.

FERIAS COMARCALES

Mañana, martes, tendrá lugar en el ... de Albarón, del término municipal de Neda la feria mensual de ganado y mercaderías.

NECROLOGIA

Dejó de existir en esta ciudad, doña Victorina Carballo, viuda de Bouza Carunoho siendo su muerte muy sentido.

A su familia, en especial a su sobrino, don Víctor Taibo Calvo, enviamos nuestro pésame.

DELEGACIO NLOCAL ESPECIAL DE ABASTECIMIENTOS Y TRANSPORTES DE EL FERROL DEL CAUDILLO

Durante los días del 30 del actual al 1 de junio próximo, ambos inclusive, se distribuirán al público de esta ciudad, La Graña y Zona de Serantes, los artículos que se expresan a continuación a los precios que también se indican:

Racionamiento de Adultos.—Semana 22

Aceite.—Un octavo de litro por persona, contra e lcupón II, al precio de 0'70 pesetas ración (incluídos impuestos).

Arroz.— Cien gramos por persona, conra los cupones III y IV, al precio de 0'30 pesetas ración.

Azúcar.—Cien gramos por persona, contra los cupones V y IV, al precio de 0'50 pesetas ración.

Racionamiento infantil.—Semana 22

Harina.— 750 gramos por persona, contra el cupón I, al precio de 1'75 pesetas ración.

Aceite.—Un octavo litro, contra el cupón II, al precio de 0'70 pesetas ración.

Arroz.—Cien gramos por persona, contra el cupón III, al precio de 0'30 pestas ración.

Leche condensada. — Un bote por persona, contra el cupón IV, al precio de 4 pesetas bote.

Azúcar.—Cien gramos por persona, contra los cupones V y VI, al precio de 0'50 pesetas ración.

Los industriales detallistas de ultramarinos presentarán en esta Delegación, ventanill ade industriales, los días 3 y 4 del próximo mes de junio, en horas de 9 y media a 1, las liquidaciones de existencias correspondientes al mes de mayo, por el siguiente orden: día 3, industriales del 1 al 112 y el día 4, los industriales del 113 al final.

El Ferrol del Caudillo 27 de mayo de 1946.—El Delegado, E. de la Huerta.

V I G O

VIGO 27.—A medio día del domingo ... en este puerto, procedente de Bilbao y Gijón, el trasatlántico "Magallanes", que conducía en tránsito 153 pasajeros y 9 para este puerto. En Vigo ... 17 pasajeros, 102 toneladas de ... conservas y vino en su mayoría; ... 11 sacas de correspondencia y ... postales. Entre los viajeros ... religiosas y cuatro sacerdotes que se dirigen a Cuba; el director norteamericano Mr. Melvy ... que regresa a Washington, y el ... español don Alvaro Seoane Martínez, que va como agregado a la Embajada española en La Habana. A las nueve de la noche del ... reanudó viaje para Nueva York y Habana, con escalas en Lisboa y Cádiz.

La Agencia de la Compañía Trasatlántica comunica hoy, que esta tarde a las cuatro, el "Magallanes" ha llegado ... a Lisboa.

También el domingo por la noche entró en este puerto el vapor "Aragón", procedente de Villagarcía y escalas, en ... y Cádiz y Canarias. Mañana reanudará viaje, después de tomar pasaje y carga general.

Esta tarde llegó, procedente de Canarias, el buque petrolero español "Campechano", con cargamento de fuel-oil y gas-oil, que alijará en este puerto.

También ha llegado esta tarde de Canarias el vapor "Romeu", conduciendo para Vigo pasajeros y varias toneladas de frutas y patatas.

* * *

En llegado a Vigo el Fiscal general del Estado de Nueva York Mr. Otto W. G. Marquart, acompañado de Mr. Werner K. Maier, presidente de la Maierrorm of America y de la Casa Colle Maier, de Boston. Hoy han visitado algunas de las principales factorías viguesas, de las que hicieron grandes elogios. Los distinguidos viajeros han recorrido ya las principales ciudades del Norte de España, habiendo recogido las más favorables impresiones, que se proponen hacer públicas a su regreso a los Estados Unidos. Mañana continuarán viaje a Lisboa, desde donde seguirán a Madrid.

* * *

Está llamando poderosamente la atención la magnífica exposición que acaba de inaugurar en el Camino de Vigo, el destacado artista coruñés Urbano Lubris.

* * *

Ayer, en el barrio del Couto, con motivo de una riña entre gitanos, resultaron siete heridos, afortunadamente no de consideración.

NOYA

NATALICIO

Con toda felicidad ha dado a luz una ... la esposa del apoderado del Banco de La Coruña en esta plaza don Ra... Moreira Martínez. A las muchas felicitaciones que con tal motivo recibe, unimos la nuestra.

VIAJEROS

De regreso de su viaje nupcial han llegado el Vista de Aduanas en esta don Fernando Huici Irurozqui y su bella esposa.

—Hemos tenido el gusto de saludar a su paso para Nebra (Puerto del Son) donde ha ido a predicar el panegírico de Santa Rita, el Consiliario Diocesano de las Mujeres de Acción Católica don ... González Agrelo.

DOLENCIA

Encuéntrase guardando cama por ligera dolencia que padece el señor Cura Párroco de Elviña (Coruña) don Víctor Blanco Nieto. Deseámosle pronto y total restablecimiento.

ADORACION NOCTURNA

La Sección Adoradora Nocturna local celebrará su mensual vigilia en la noche del próximo 29 el 30 del mes corriente.

EL TIEMPO

Datos facilitados por el Observatorio de La Coruña, a las 19 horas del día de ayer:

Presión media a cero grados y al nivel del mar en mm., 757.

Temperatura máxima, 17 a las 14.

Idem mínima, 10 a las 7,30.

Idem media, 13,5.

Humedad media en por 100, 80.

Dirección más frecuente del viento, N. O.

Velocidad media en kms. por hora, 19.

Recorrido total del viento en 24 horas en kms., 629.

Velocidad media en kms., 20.

Lluvia registrada en 24 horas, por metro cuadrado, 0,3.

Estado de la mar, rizada.

VILLAGARCIA

CRIMEN EXECRABLE

Entre los lectores habituales de El Ideal Gallego ha causado profunda y sentida emoción el vil y cobarde asesinato del eximio coruñés, caballero cristiano y gran patriota, don Arcadio Vilela (q. e. p. d.) Este horrible crimen, cuyos perpetradores y ejecutores deben ser perseguidos y exterminados como odiosas alimañas, nos enseña con la máxima claridad lo que nos esperaría a los españoles si llegasen tales fieras a apoderarse de la nación. Nuestro sentido pésame a los señores Director, Gerente y Administrador y demás personal del querido periódico El Ideal Gallego, nuestras oraciones por el alma de la gloriosa víctima Sr. Vilela y nuestro deseo de que el crimen tenga el debido castigo.

Examen de Estado en la Universidad de Santiago

CONVOCATORIA DE JUNIO DE 1946
RECTIFICACION DE FECHA DE MATRICULA

Por Orden de la Superioridad recibida hoy, el plazo de inscripción de matrícula a Examen de Estado será del día 1 al 15 de junio en lugar del 1 al 19 como se había anunciado.

Los Colegios deberán efectuar la matrícula de sus alumnos en los días siguientes:

Días 1, 3 y 4, todos los de la provincia de La Coruña.

Días 5, 6 y 7, todos los de la provincia de Pontevedra.

Días 8, 10 y 11, todos los de la provincia de Lugo.

Días 12, 13 y 14, todos los de la provincia de Orense.

EL IDEAL GALLEGO se vende en Carballo en Ca- San Ramón, frente al Ayuntamiento.

PONTEVEDRA

HERMANO MAYOR DE LA ARCHICOFRADIA DEL APOSTOL

PONTEVEDRA, 27.—Ha sido nombrado Hermano Mayor de la Archicofradía del Apóstol Santiago el señor Comandante Director de la Escuela Naval Militar de Marín. Uno de estos días le será entregado el nombramiento por el delegado de la mencionada organización piadosa en esta capital.

RENUNCIA DE DESTINO

Ha renunciado el cargo de administrador de la Central de Correo de Santiago de Compostela, don Ramón Míguez Barcia, para cuyo destino había sido nombrado por la Dirección General en el mes de abril último.

El señor Míguez Barcia se reintegró a su destino en la Administración de Pontevedra.

VISITA PASTORAL

El Obispo Auxiliar de la Diócesis Dr Souto Vizoso dará comienzo el día 17 de junio próximo, a la visita pastoral en el arciprestazgo de Moraña de Abajo, comenzándola el expresado día por las parroquias de Briaños y Baliñas. El día 10 la hará a Agudelo y Portela. El 19 a Perdecanay y Barro, en cuya día suspenderá las visitas con motivo de las solemnidades del Corpus, reanundándolas el 25 por las parroquias de San Vicente de Cerponzones y Santa María de Alba. El 24 visitará Lérez y Berducido. El 27, Santa María y San Andrés de Geve. El 28, Fragas y Campo. El 29, Moimenta y Couso.

El día 30 comenzará la visita al arciprestazgo de Cotovad.

FIESTAS DE SOCIEDAD

El Círculo Mercantil e Industrial está preparando brillantes fiestas para qevar a cabo los días 19 y 23 de junio, vísperas del Corpus y San Juan, respectivamente. El primero de dichos festivales consistiré en un gran baile de trajes y el segundo, en una gran verbena. El jueves próximo, con motivo de la festividad de la Ascensión, habrá un asalto-baile.

OBRAS MUNICIPALES EN REDONDELA

El Ayuntamiento de Redondela se propone concertar un empréstito con el Banco de Crédito Local de España por valor de 750.000 pesetas con destino a la construcción decasa-ayuntamiento, mercado y arreglo del camino de acceso a la estación ferroviaria de aquel pueblo.

PENSION

Como familiar de fallecido en acción de guerra, se concede pensión anual de 795.50 pesetas, al vecino de la inmediata parroquia de Lourizán, don Santiago Cortegoso Aníbal.

VILLALBA

Después de haber cegado repentinamene y haber permanecido absolutamente ciega durante varios días, ha vuelto a recobrar la vista nuestra apreciable convecina doña María Rey Lodeiro. Dicha señora y su familia, nos encargan que hagamos constar su agradecimiento, por mediación de estas columnas, a todas las personas que, con sus donativos o de cualquier otra forma, contribuyeron a aliviar la crítica situación de esta familia y muy especialmente al cultísimo médico villalbés don Plácido Orosa Peña, por su desinteresada labor y al que nosotros felicitamos por tan destacado éxito.

—El día 26 se celebrará en esta villa la Fiesta del Catecismo parroquial. Como preparación para esta fiesta todos los niños de Villalba asistieron, durante los pasados días, a unos cursillos, que fueron presididos por nuesro celoso cura párroco don Gabriel Pita da Veiga. Se esperan grandes representaciones de niños de las parroquias de toda la comarca para que asistan a la simpática fiesta.

ORENSE

ORENSE 27.—El domingo se celebró la nnauguración de la exposición de obras pictóricas del Director del Museo de La Coruña D. José Seijo Rubio; que tiene su lugar en el Liceo Recreo Orensano. Asistieron distinguidas personalidades y numeroso público que comentó elogiosamente las obras expuestas.

* * *

La Diputación ha enviado al Caudillo, por conducto del Jefe de la Casa Civil, el siguiente telegrama: "Ruego a V. E. haga llegar S. E. el acuerdo de esta Gestora Provincial adoptado en sesión de hoy, reiterando una vez más inquebrantable adhesión al Caudillo y felicitándole por su histórico y magnífico discurso en el acto apertura Cortes, sobre la verdad de España. Implorando del Altísimo le conceda larga vida para bien de la Nación".

* * *

En la iglesia parroquial de Santo Domingo contrajeron el vínculo nupcial la señorita Encarnita Aragonés Fernández y D. Enrique López Mellán. El atrio y la iglesia se hallaban alfombrados y el Altar lucía artístico ornato y deslumbrante iluminación.

Apadrinaron a los contrayentes don Antonio Aragonés, padre de la novia y la señora doña Juana Mellán, viuda de López, madre del novio y bendijo la unión don Antonio Montero, párroco de Santo Domingo. Ofició en la misa de esponsales el Secretario del Obispo don Castor Alberte y actuó en representación del juez don Nicanor Blanco Alvarez. Después de la ceremonia se celebró un banquete al que asistieron más de cien personas.

LUGO

LUGO 27.—Los titulares de tarjetas familiares para abastecimiento de carbón, comprendidos entre los números 861 y 3.070, ambos inclusive, pueden pasar a retirar la cantidad que les corresponde, con cargo al cupón número 14.

SECCION MEDICA

Dr. Víctor Fernández Alonso
Medicina General — Rayos X
Horas de consulta: De 11 a 1 y de 4 a 7
S. Andrés 115 1.º Te. 1344 La Coruña

L. Sánshez Mosquera
Oídos, Nariz y Garganta
Consulta: De 10 a 1
Compostela núm 8, segundo
(Casa Viturro) Tel. 1474

Dr. Godofredo A. Robles
Tratamiento de Hemorroides, Fisuras Fistulas, Salida del Intestino. Varices. Ulceras, Lipomas e Hidrocele sin operación, Eczemas, Reumatismo, Matriz y Cirugía general
Plaza de Lugo, 11, 1.º De 10 a 1

Dr. Ramallal Rumbo
Cirugía General — Rayos X
Especialista en Traumatología y Ortopedia. (Huesos, articulaciones, músculos, etcétera). Arzobispo Lago, 8 (Detrás de Palacio Justicia)
De 12 a 1 y de 4 a 6 Teléfono 1255

C. Alvarez de la Cruz
Jefe de la Clínica de GARGANTA, NARIZ Y OIDOS del Hospital Militar
Federico Tapia, 51 55 pral.)

Francisco Cid
Comandante Médico Especialista en Enfermedades del Riñón, Vejiga y Próstata — Tratamiento sin operación de Hemorroides, Fístulas y Varices
Consulta: De 10 a 1 y de 5 a 7
Castelar, 16 — Teléf 2790

Dr. J. Garrote
VIAS URINARIAS
(Venéreo, riñón, vejiga y próstata. Diatermia, Electrocoagulación)
Consulta: Linares Rivas, 35-2.º T 3111
SANATORIO: Unión, 26 Teléfono 3334
La Coruña

Dr. Emilio Baeza
CIRUGIA GENERAL
Especialista en huesos y articulaciones
Consulta: Linares Rivas, 35-2.º (Casa Barrié) De 12 a 1 y de 4 a 6
Sanatorio: Unión, 26

Dr. Pío García López
Enfermedades de la PIEL y VENEREAS, RADIUMTERAPIA
Ramón de la Sagra, 9-2.º
Consulta: De 11 a 1 y 5 a 7

García Ramos
Piel - Sífilis - Venéreo
Electricidad Médica Consulta diaria
Ferrol 21 Plaza de Galicia

Dr. Merino
PIEL — VENEREAS — URINARIAS
RIÑON — VEJIGA — PROSTATA
Preguntoiro, 6 Teléf. 1238 Santiago

Dr. Joaquín García López
Cirugía General. Rayos X, (portátil)
Consulta: de 4 a 6
Ramón de la Sagra, 9-2.º

León Soto Armesto
Reuma, Gota, Ciática
Enfermedades de la nutrición
Cervantes, 22-2.º De 12 a 2 y de 5 a 7
SANTIAGO

Anuncios por palabras

Cada palabra VEINTICINCO CENTIMOS

PUEDE USTED PUBLICAR SU ANUNCIO, SIMULTANEAMENTE, ABONANDO A RAZON DE DOS PESETAS CADA PALABRA EN LOS SIGUIENTES DIARIOS: EL IDEAL GALLEGO, LA CORUÑA • DIARIO REGIONAL, VALLADOLID • HOY, BADAJOZ • IDEAL, GRANADA • LA VERDAD, MURCIA • YA, MADRID

SE INFORMARAN EN LA ADMINISTRACION DE EL IDEAL GALLEGO, AVENIDA RUBINE, 10, O EN CUALQUIER AGENCIA DE PUBLICIDAD

Academias

RADIO. Enseñanza por correspondencia Folleto gratis. Cruz 11. Madrid.

Agencias

CERTIFICADOS penales reembolso, directamente. Cintra José Antonio, 31 Madrid.

Alquileres

SE alquilan dos locales, propios para industria, bajo y primer piso, independientes, mucho frente. Informan Riego de Agua, 16, segundo izquierda.

SE alquila piso amueblado temporada verano derecho huerta cerca playa. Razón Linares Rivas, 19.

CHALET amplio amueblado. mediaciones Sada, playa Gandarío. Informan Federico Tapia 16, bajo.

ALQUILASE finca en Alvedro carretera de Santiago, a 9 kilómetros Coruña. Huerta amurallada, árboles frutales, pozo, lavadero, cochera, etc. Razón Santa Catalina, 29

ALQUILASE temporada verano piso amueblado todo confort lo más céntrico. Razón: Cantón Pequeño, 22, Portería.

CARNETS de identidad bien hechos y toda clase de trabajos fotográficos. Foto Blanco. Real, 37.

AVISO. Se pone en conocimiento de los señores propietarios que tienen sus fincas aseguradas en la "Sociedad de Seguros Mutuos contra incendios de La Coruña", que ha sido implando el servicio de limpieza de chimeneas del que puede hacerse uso por un precio económico, para lo cual deben solicitar detalles en las oficinas d eesta entidad, sitas en Plaza de Vigo, 8 bajo, de 10 a 2.

Compras

COMPRA-Venta de fincas. Carpio Martínez Sevilla. Avenida de la Marina, 16, 17 bajo.

COLONIAS y Brillantinas a granel. San Andrés, 93 Droguería CELT

Avisos

SEÑORAS, permanentes. peinados. Peluquería "Los Suizos" Linares Rivas, 26. Teléfono, 3291.

Motores

BOMBAS para riego, gasolina y eléctricas todas potencias. entrega inmediata almacén Madrid Suárez Hijos. Madera, 17 Teléfono, 27.194

Modistas

FAJAS "Mely" Cauchos Tricots. Telas a medida. Real, 15, primero.

Ofertas

ESTILOGRAFICAS Miles donde elegir. Papelería Santos. San Andrés, 84.

SE da pensión completa a señora o señorita Asturias, 4 tercero

EL IDEAL GALLEGO ofrece a usted sus Talleres de Artes Gráficas y Fotograbado.

EL MEJOR CALENTADOR
Electro automático
Agua caliente a todas horas
Pardo Parada, S. L. La Coruña

COMPRO: Pelo, desperdicios de tenería, cuerno y pezuña. Pago contado y envío saquerío. F. Alonso. Abonos Orgánicos. Benetúser. Valencia.

SE compran trapos blancos y limpios en la Administración de este periódico

Demandas

NECESITO bajo para comercio con o sin existencias. Razón: Travesía Primavera, 7, cuarto.

PRECISASE agente publicidad, activo sueldo y comisión. Escribir con datos personales, e informes a: Publicidad, apartado 168.

IMPRESOS necesita. Consulte a El Ideal Gallego.

Pérdidas

PERDIDA de un broche con la Virgen del Pilar. Se ruega su entrega en San Agustín, 9-3.º

Préstamos

PRESTAMOS operaciones de crédito y compraventa de toda clase de valores. Laureano Martínez Corredor de Comercio Colegiado. Notario Mercantil. Marina, 16 y 17 bajo.

Testamentaría

TESTAMENTARIAS, derechos reales, pensiones civiles y militares y tramitación de toda clase de expedientes Francisco Martínez Sevilla. Gestor Administrativo Colegiado Marina 16 y 17 bajo.

Tintorerías

TINTORERIA "La Española" Limpieza en seco Tintes a muestra. Especialidad teñidos de abrigos de cuero. Despachos: San Agustín, 8; Barrera, 34. Talleres Florida, 36. Teléfono 1327.

Trabajo

GANE dinero, trabajando propio domicilio. Proporciono material. Compro producción. Solicito representantes. Apartado 544 Madrid.

Transportes

MUDANZAS, embalajes, Transportes Coruña. Luchana, 1, Teléfono 3383.

Traspasos

TRASPASASE importante y lucrativa industria en marcha, muy acreditada, grandes existencias materias primas, instalada en Santiago en espacioso y céntrico bajo, con almacén aparte. Precio doscientas cincuenta mil pesetas Correspondencia: Apartado seis. Santiago.

Varias

EXCURSION 20 al 30 Junio Palma de Mallorca. Barcelona. Valencia. Madrid, organizada Viajes Sommariva Organo Junta Nacional Peregrinaciones. Detalles y suscripciones: Luchana, 1, Teléfono 3383.

Ventas

SE vende en Caranza hermosa finca cerrada. Carretera 14 ferrados. Razón: Teléfono 621. Ferrol.

VENDO frigorífica. Completamente nueva. Razón: Teléf. 1404.

MAQUINA de escribir Ocasión, vendo Panaderas, 19.

Biblioteca de Galicia

La política inglesa en Alemania, censurada por los periodistas norteamericanos

Dicen que Rusia y Gran Bretaña tratan de tomar posiciones ante un eventual conflicto

LONDRES.—Los numerosos amigos que tiene Walter Lippman en Inglaterra se muestran algo disgustados por la serie de artículos, debidos a la pluma de Lippman, acerca de su viaje reciente a Alemania. Los amigos del articulista estaban acostumbrados a admirar tanto su objetividad como su lucidez. Esta sigue siendo tan clara como siempre. Sobre ello, alguien dijo, no hace mucho, con intenciones poco generosas, que Walter Lippman era tan transparente como un vaso de agua..., sin el vaso, y que sus argumentos se deslizaban a través de los dedos. Sin embargo, la objetividad del señor Lippman corre pareja ahora con la de Ralph Ingersoll en su libro "Grave secreto", en el que enfoca sus fines desde una posición ventajosa únicamente. El defecto principal, de los muchos que tiene el libro de Ingersoll, es que hace un relato completamente parcial de la guerra, según la observó desde los cuarteles del general Omar N. Bradley. El señor Lippman, que debería hacerlo mejor, parece haber incurrido en el mismo error en sus artículos sobre la ocupación de Alemania.

Durante su estancia en este país, Lippman visitó solamente la zona norteamericana. Y, aunque la mayor parte de sus artículos están relacionados con la política inglesa, el articulista no visitó la zona británica, ni habló con el ministro inglés de Asuntos Exteriores, Ernest Bevin, durante su breve permanencia en París. Tampoco tuvo tiempo en su viaje para venir a Londres, donde se le habría dispensado una calurosa acogida y no habría tenido ninguna dificultad en su labor de esclarecer las causas verdaderas, que dan origen a la política inglesa en Alemania. Para abordar su asunto, Lippman emplea el mismo método que Ingersoll. Por tanto, no es nada sorprendente que su diagnóstico tenga muchos de los defectos de "Grave secreto". Ingersoll, al observar la guerra desde los cuarteles del general Brandley, parece pensar que la lucha estaba entablada entre ingleses y norteamericanos, y no entre los Ejércitos anglonorteamericanos y los alemanes. Lippman comete el mismo error de limitación al intentar enjuiciar todo el problema de la ocupación de Alemania, desde el interior de la zona norteamericana. Adoptando una posición bastante extraña, revela al público su actitud frente a los hechos, de suprema candidez. Porque el señor Lippman se queja en los siguientes términos:

"Los norteamericanos han sido relegados al sur de Alemania, en donde no puede afrontarse ninguno de los graves problemas pendientes. Nosotros no tenemos iniciativa ni responsabilidad directa. Asistimos de espectadores al torneo principal". Más adelante, añade: "Aunque nos encontramos en el lado de fuera, mirando hacia adnetro, nuestra información es una sometida a depuraciones, y así que no podemos cautar la situación general más que de manera indirecta e incierta".

Yo no sé si estas palabras son una crítica estimable de la política del Departamento de Estado; pero de lo que no cabe duda es de que son una crítica apreciable sobre la técnica informativa del señor Lippman. Todos hemos oído hablar de la "cortina de hiero", que Rusia ha interpuesto entre la Europa oriental y la occidental. Pues bien, el señor Lippman, en una frase sugestiva, habla de la "cortina plateada" que rodea la zona inglesa de Alemania. Yo me pregunto por qué Lippman no atravesó esa cortina plateada. Ha de admitirse que no es el único en cometer este descuido. Recientemente, doce distinguidos periodistas hicieron una visita a Alemania. Once de ellos limitaron sus investigaciones a la zona norteamericana. Algunos, como Henry Luce —de TIME, LIFE y FORTUNE— se tomaron la molestia de separarse de sus colegas, e hicieron una visita fugaz a la zona francesa. Pero, ninguno de los doce visitó la zona británica o la rusa, donde —de acuerdo con el señor Lippman— Rusia e Inglaterra están "maniobrando para tomar posiciones, en previsión de otra guerra, que consideran, no como forzosamente inevitable, pero sí como eventualmente posible".

En otra parte de su información, Lippman declara —como "verdad contundente"— que "el problema fundamental de Alemania —según se ve desde Moscú y Londres— es si, en caso de guerra, los alemanes serán utilizados por los rusos o por las potencias occidentales". Y añade: "Esta es la terrible verdad".

Desde luego que es "terrible". Pero, veamos, ¿es qué es ya un hecho inevitable? ¿visitó el señor Lippman la zona soviética? ¿visitó la zona británica? ¿estuvo en Moscú, o, por lo menos, en Londres? Desgraciadamente, no hizo nada de esto.

(World Copyright by United Features Syndicate. Derechos exclusivos para su publicación en España, adquiridos por la Agencia EFE. Prohibida la reproducción.)

LA EUROPA DE HOY

por Randolph Churchill

Truman ha roto las hostilidades contra los sindicatos huelguistas

Por V. V. V.

Al pedir al Congreso y Senado reunidos, plenos poderes para "romper" las huelgas en Estados Unidos, el Presidente Truman, en su discurso de exposición de motivos se ha atrevido por fin, a pesar de las consecuencias políticas que le pueda acarrear, a dar la voz de alarma, a la opinión del país por el significado de dichas huelgas y por las consecuencias a que pueden dar lugar.

Se trata de "huelgas contra el Gobierno", ha dicho Truman, en las que este Gobierno se ha visto enfrentado con dos hombres—los presidentes de los Sindicatos de maquinistas y de ferroviarios—los cuales por su arrogancia obstinada—es calificación del propio Presidente americano—han llevado al país a una importante paralización y amenazan con derribar al Gobierno. En una palabra, de huelga que pretende simples mejoras económicas, aquellos dos dirigentes han pasado a organizar una huelga política, con graves consecuencias "para la gran masa de trabajadores del pueblo norteamericano", que se ve paralizada y perjudicada por el interés político de unos pocos.

Valientemente, Truman ha salido en defensa del "bien común". Los individuos, aunque formen colectividad muy numerosa, no tienen derecho a atentar contra el bien común de la colectividad. Y Truman ha pedido y obtenido medidas casi dictatoriales para hacer entrar al trabajo a los huelguistas.

Bastó aquella amenaza para que la huelga terminara. Pero uno de los dos hombres "orgullosamente obstinados" ha lanzado a los vientos la declaración de guerra. El presidente del Sindicato de empleados ferroviarios ha declarado: "Hemos sido vencidos, pero no derrotados. Desde ahora organizaremos una propaganda activa en todo el país para derrotar al Presidente Truman en el próximo Congreso del Partido Demócrata." Esta es la amenaza política que tanto temen los parlamentarios, y con la [...] pretenden imponer su volunta[d] [...] Sindicatos. Pero Truman [...] afrontado, y, a lo que juzg[...] por las posiciones que uno [...] han adoptado, la batalla [...] entre el Presidente y los huelg[uistas] ha comenzado. El primero, d[...] el derecho del país—es de[cir el] "bien común de la colectivida[d"] frente a las imposiciones [...] particulares. El segundo, d[e] los intereses privados de unos [...] tos, dándosele un ardite [...] sale perdiendo con ello, [...] demás ciudadanos, aunque [...] de ciento cuarenta millones [de] bitantes, y de la producción [...] vida económica de un gran [...] salgan perjudicados...

Como los Sindicatos son [...] 28.000 en Norteamérica y [...] en total cerca de quince mi[llones] de trabajadores, ningún Gobi[erno] ninguna Cámara de Repres[entantes]

(CONTINUA EN QUIN[TA])

Truman recibe poderes de la Cámara para encarcelar a los promotores de huelgas

Los sindicatos obreros preparan una venganza en las urnas contra el Presidente

WASHINGTON 27.—La Cámara de representantes ha aprobado ya los poderes solicitados por Truman para multar y encarcelar a los promotores de huelgas contra el Gobierno, y para incorporar en el Ejército a los obreros que rehusen trabajar en las industrias confiscadas por el Estado. A pesar de esto los obreros no han vuelto al trabajo.—EFE.

VENGANZA DE LOS SINDICATOS

NUEVA YORK 27.—En la conferencia celebrada en esta ciudad por más de mil delegados de la C. I. O. (Congreso de Organizaciones Industriales), se calificó al presidente Truman de "revienta huelgas número uno", y se acordó tomar "venganza en las urnas" contra los que apoyen las propuestas antihuelguísticas de Truman.

Es esta la primera reacción notable de los Sindicatos contra la acción del presidente, fiel sábado, al pedir la promulgación de leyes de excepción para hacer frente a la situación creada por las continuas huelgas.

Hay indicios de que los dirigentes sindicales obreros preparan una "guerra política" contra el presidente.-EFE.

QUIEREN DERROTAR A TRUMAN

WASHINGTON 27.—La organización de empleados ferroviarios hará una campaña para derrotar a Truman en la próxima Asamblea nacional del partido demócrata, según ha manifestado el presidente de aquélla, Whitney-Whitney, quien ha añadido: "Hemos sido vencidos, pero no derrotados; lucharemos porque sea designado candidato un hombre que vuelva la democracia a los Estados Unidos. Vamos a hacer una campaña en todo el país para elegir congresistas que simpaticen con el programa de la verdadera democracia y apoyaremos para la presidencia a un hombre que sea verdadero progresista, sin tener en cuenta el partido". Dijo por último que la hermandad que él preside tiene un capital de cuarenta y siete millones de dólares y que de ellos se emplearán dos millones y medio para elegir candidatos progresistas.—EFE.

PARA EVITAR LA REANUDACION DE LA HUELGA

WASHINGTON 27. — El presidente Truman celebró anoche una conferencia que duró veinte minutos con el presidente del Sindicato de mineros, Lewis-Lewis para evitar la reanudación de la huelga minera. Al terminar la reunión Lewis manifestó que no tenía ningún comentario que hacer.

La Casa Blanca anuncia que Lewis continuará hoy las conferencias.-EFE.

SE LEVANTA LA INCAUTACION DE LOS FERROCARRILES

WASHINGTON 27. — Como consecuencia de la solución de la huelga ferroviaria, el Gobierno norteamericano ha levantado la incautación que pesaba sobre los servicios de esta clase en el país, que han quedado nuevamente bajo la dirección de las respectivas empresas propietarias.

Igualmente se ha decretado la cesación de todas las limitaciones y medidas de excepción impuestas en materia de transportes. Tales decisiones han sido anunciadas por el Director General del Servicio de Transportes Militares, al mismo tiempo que los representantes de las organizaciones ferroviarias en huelga firmaban el acuerdo por el que se pone fin a ésta, reanudándose el servicio normal.—EFE.

PROTESTA CONTRA L AINCAUTACION DE LAS MINAS

WASHINGTON 27.—Los obreros de las minas de carbón han permanecido esta mañana sin trabajar, en réplica a la medida gubernamental de incautación de las minas por el presidente Truman. Con esta actitud se amenaza con otra grave crisis nacional a la industria como la que se acaba de conjurar.

La producción de carbón durante las dos semanas de tregua no ha permitido a la industria que se rehaga del retraso en sus pérdidas. Además, los ferrocarriles que acaban de ponerse en marcha se verán afectados por la falta de producción carbonífera, ya que sus depósitos se encuentran casi exhaustos, precisamente por la huelga carbonífera.—EFE.

OBREROS QUE SIGUEN EN HUELGA

NUEVA YORK 27.—Cuatrocientos mil obreros de las minas de carbón han continuado la huelga sin atender a las órdenes del Gobierno de reintegarse al trabajo.—EFE.

Trece mil revolucionarios soviéticos situó Rusia en España en 1936

Venían con la consigna de provocar la guerra civil

NUEVA YORK, 27.—"Trece mil individuos situó en España el Gobierno soviético en el año 1936 para provocar la guerra civil, según documentos oficiales rusos" revela el semanario norteamericano "The Tablet" en un artículo firmado por Leo M. Carey, en el que se ponen al descubierto las actividades soviéticas en España desde 1931.

Citando documentos oficiaes rusos, el articulista pone de relieve que en realidad la guerra civil española comenzó en 1931. "Por aquella época —dice—Molotov —hoy uno de los ministros de Asuntos Exteriores de las cuatro grandes potencias aliadas—dijo ante una sesión plenaria del Komintern: "Nuestro plan quinquenal no es solamente la base para los soviets, sino el brote para la revolución proletaria mundial". En efecto—prosigue el articulista norteamericano—el diario oficial de Moscú "Pravda" publicó en los días 10, 11 y 14 de mayo de 1931 artículos estudiando la posibilidad de establecer un régimen soviético en España; artículos donde se leen párrafos tan significativos como éste. "El partido comunista español tiene ante sí una tarea de gran importancia histórica, a saber: la intensificación de la producción e impedir que la burguesía permanezca en el Poder. El partido comunista español está llamado a dirigir a los obreros y campesinos de ese país en una revolución que ha comenzado.

Es absolutamente imprescindible que el partido comunista español logre los mismos éxitos conseguidos por los soviets en Rusia. Su tarea más importante, por ahora, consiste en la creación en España de soviets de trabajadores, campesinos y soldados, especialmente de estos últimos, ya que apoderándose de la masa de soldados conquistará uno de los medios más eficaces para que la revolución disponga de armas. El punto básico de esa revolución es armar al proletariado y en seguida crear una guardia popular de trabajadores revolucionarios".

Todos estos pasos —agrega el articulista yanqui—fueron sangrientamente andados desde 1931 a 1936, con repetidas demostraciones, especialmente en octubre de 1934. La campaña de agitación culminó en 1936, haciendo surtir sus efectos con una guerra civil de tres años de duración, alimentada con armas y técnicos rusos. Todo se comprende—termina diciendo—cuando se descubre en la lectura de documentos oficiales soviéticos que Moscú, a partir de 1931, fué situando en España provocadores, que en vísperas de la guerra civil ascendían a trece mil individuos".—(EFE)

Junta Provincial de Carburantes Líquidos

Siguiendo las normas establecidas en meses anteriores, el despacho de cupos para el próximo mes de Junio, se efectuará como sigue:

TARJETAS "E" (TAXIS) Y "H" (OMNIBUS)

Día	25	de Mayo	—	Tarjetas	termiadas en	cero y uno
"	27	"	—	"	"	dos y tres
"	28	"	—	"	"	cuatro y cinco
"	29	"	—	"	"	seis y siete
"	31	"	—	"	"	ocho y nueve

TARJETAS "A" (TURISMO), "G" (CAMIONES), "I" (INDUSTRIA) Y "K" (NAVES)

Día	1	de Junio	—	Tarjetas	terminadas en	cero
"	3	"	—	"	"	uno
"	4	"	—	"	"	dos
"	5	"	—	"	"	tres
"	6	"	—	"	"	cuatro
"	7	"	—	"	"	cinco
"	8	"	—	"	"	seis
"	10	"	—	"	"	siete
"	11	"	—	"	"	ocho
"	12	"	—	"	"	nueve

Teléfonos de EL IDEAL GALLEGO

Admón. 1542; Redacción 1177 y 1594

Rasgo[s]

Acaso no se ha llegado a [...] hasta el presente si el [...] tivo de que a todos nos [...] rano es por el placer [...] de sentarse en la terraza [...] y beberse tres o cuatro [...] rebosantes de espumosa [...] posible que a ningún socio[...] haya ocurrido hacer esta [...] ción, pero a nosotros nos [...] lo mismo que ha llegado [...] rismo universalmente acepta[do ...] llo de que "vacaciones sin [...] vacaciones perdidas", debier[a] clamarse con carácter de le[y ...] otro de nuestra invención [...] nidad: "Verano sin cerveza, [...] verano ni nada que lo parezca".

Pues bien, señores; sent[ada] irrefutable afirmación, recon[...] que algunos de nuestros vera[nos] han sido parcialmente [...] por la escasez de cerveza, [...] por lo visto, ocurre en todas [...] Al menos así sucede en Ingla[terra] donde el profesor Hopkyns [...] resolver la escasez de la [...] bebida si el Gobierno [...] enemistad a los nuevos [...] científicos y le deja fabricar [...] za sin cebada.

La proposición nos llena de [...] to y suponemos que el [...] Osiris, a quien los egipcios [...] inventor de la cerveza, y [...] fabuloso rey Gambrinus, autor [...] fermentada delicia, según [...] manos, se levantarían [...] desde su remota antigüedad [...] mieran que al llegar a este [...] moderno, tan reglamentario [...] dieran el cupón del pan en [...] taurantes. Nada sabemos [...] dimientos modernos, pero [...] ce que una de las tristezas [...] de Alemania fué tener que [...] la mantequilla sin leche, [...] grass sin hígado y el jamón [...] ta de cerdo. Que ahora se [...] quitar a la cerveza la cebada [...] tropelía incalificable, ya que [...] 1290 estaba decretado que los [...] tros cerveceros usarían de [...] da y no de la avena o [...]

Pero las cosas avanzan [...] ahora las asociaciones de [...] ros envían a sus oficiales a [...] versidad olvidando que [...] siglos y siglos la [...] bida fué artesana gloria de [...] bebedores; bebedizo jovial [...] de polkas de cornetín y [...] gamba y la quisquilla.

Protestamos indignada y [...] camente contra la intromisión [...] universitarios en la producción [...] vecera. El día en que un [...] haga su tésis doctoral sobre [...] veza, los doctores en lugar [...] bir libros harán boks [...] puros. Baco habrá sido sustituido [...] Minerva y entonces los [...] charros de barro nos darán [...] filosomía con recargo de [...] mo de lujo, en vez de [...] nos, bajo la brisa de los [...] dos, la pánica alegría del vivir.

L. L. S.

Biblioteca de Galicia