El Ideal Gallego

Año XXX.—Número 9.081.—Avenida de Rubine, 10 — LA CORUÑA, SABADO, 24 DE AGOSTO DE 1946 — Precio: 40 céntimos ejemplar

TITO HA PROMETIDO que no ocurrirán más incidentes

Las reclamaciones norteamericanas siguen en pie, pero la crisis se suavizó

WASHINGTON, 23.—La más grave escisión de la postguerra entre los Estados Unidos y el bloque soviético se ha suavizado al prometer Yugoslavia "plena satisfacción" por haber derribado dos aviones de transporte norteamericanos no armados.

En los medios oficiales se muestra complacencia por la pronta reacción de Tito ante la nota de los Estados Unidos, y se esperan las informaciones oficiales de Belgrado antes de formular peticiones en compensación de los daños, las muertes y los heridos causados cuando ambos aparatos fueron derribados sobre Yugoslavia.

Los funcionarios oficiales del Departamento de Estado se abstienen de hacer comentarios oficiales, pero existe la fuerte creencia de que la actitud yugoslava permitirá liquidar el incidente por medio de negociaciones directas sin necesidad de llevar el asunto al Consejo de Seguridad de las Naciones Unidas.—(EFE).

TITO PROMETE QUE NO HABRA MAS INCIDENTES

WASHINGTON, 23.—Según comunican de Belgrado a la Agencia United Press, varios funcionarios norteamericanos se dirigen a inspeccionar los restos mortales de las víctimas del avión derribado por los yugoslavos, el día 19 de agosto. Los miembros de la comisión de registro de tumbas militares norteamericanas, que han inspeccionado los restos del avión, a proximidad de la frontera austriaca, estarán de regreso en Belgrado el sábado, según se cree. Se tiene entendido que Tito ha prometido a Patterson, embajador de los Estados Unidos, que no ocurrirán más incidentes entre los cazas yugoslavos y los aparatos norteamericanos; por otra parte, en una entrevista con los corresponsales extranjeros, el jefe del Gobierno de Belgrado ha manifestado que él creyó que las violaciones norteamericanas del espacio aéreo yugoslavo eran deliberadas "con el propósito de crear entre los yugoslavos la impresión de que la fuerza de los Estados Unidos era tan aplastante que tenía que aceptarse todo de éstos".—(EFE).

ORDEN DE NO DISPARAR

LONDRES 23.—El mariscal Tito ha dado orden al comandante del IV Ejército yugoslavo de no disparar contra ningún avión que cruce de ahora en adelante la frontera yugoslava, según anuncia el corresponsal del "Daily Telegraph" en Belgrado. El periódico dice que Tito ha manifestado que "lo ocurrido no se repetiría". Según el corresponsal Tito ha manifestado que debería disponerse de señales especiales para el caso de que un avión se hubiese perdido o se encontrase en cualquier situación apurada sobre territorio yugoslavo.—EFE.

TITO RECHAZA EL ULTIMATUM

LONDRES 23.—Tito ha rechazado el ultimatum norteamericano, puesto que los aviadores estadounidenses obligados a aterrizar en Yugoslavia habían sido puestos ya en libertad.

Radio-Belgrado declara al efecto: "En relación con el incidente de los aviadores norteamericanos que volaron por nuestro territorio y hubieron de aterrizar, la secretaría general de la República anuncia que el secretario en funciones del departamento de Estado de Washington envió una nota pidiendo la libertad de los mismos. Como quiera que ya les había sido dada, el mariscal Tito se ha negado a aceptar la nota de ultimatum norteamericana". EFE.

DECLARACIONES DE TITO

BELGRADO, 23.—El Jefe del Gobierno yugoslavo, Tito, ha declarado ante los periodistas extranjeros que los vuelos realizados por aviones militares sobre territorio yugoslavo se hacían como demostración de fuerza militar".

Es lamentable—agregó—que el asunto haya sido tergiversado en el extranjero y que Yugoslavia sea presentada como culpable de turbar las relaciones aliadas.

De hecho, no hace mas que exigir que su soberanía sea respetada y en este aspecto hemos demostrado hasta ahora más que paciencia".

Tito dijo:

"Nuestra profunda convicción es que los vuelos sobre nuestro territorio por aviones militares aliados —bombarderos, y cazas de varios tipos e incluso fortalezas—tiene como

(CONTINUA EN TERCERA)

El Presidente húngaro rechaza varias peticiones de indulto

LONDRES, 23.—El presidente de la República húngara, Zoltan Tildy, ha rechazado la petición de indulto a favor de los condenados a muerte como criminales de guerra, Sztojay, ex primer ministro, y de Lajos Szlasy, Remeny Scheneller, ministros. Han sido, sin embargo, conmutadas las sentencias de los ex ministros Antal Kunder y Eno Racz, por la de cadena perpetua.—(EFE).

EN EL CUARTEL DE SIMANCAS

GIJON.—El Ministro de Obras Públicas, Sr. Fernández Ladreda, deposita una corona de flores ante los restos del coronel Pinilla y otros héroes del Simancas

(Foto CIFRA)

DESERTAN los oficiales rusos en Alemania

Quiere pasar en la cárcel el resto de sus días

FILADELFIA, 23. — William Osburn Stratton, de Perthamboy, Nueva Jersey, que cumple condena perpetua por falsificación de cheques y que lleva extinguidos veintiocho años, y tiene 46 de edad, al serle notificado por el juez del Tribunal municipal que podrían quedarle solamente de cinco a diez años de condena al ser revisada su sentencia, ha manifestado que "como no tiene amigos ni conoce a nadie", y por consiguiente "le sería muy difícil ganarse la vida", prefiere continuar en la cárcel por el resto de sus días, ya que al salir con los diez dólares que, según la costumbre en Norteamérica se entregan a los licenciados de presidio, no podría hacer frente a las necesidades al quedar en libertad.—(EFE).

Son devueltos por los norteamericanos para no cometer un acto poco amistoso hacia la U. R. S. S.

BERLIN, 23—Un alto oficial del servicio de información militar norteamericano, ha manifestado que numerosos oficiales del ejército rojo intentan pasarse en masa a las filas norteamericanas. El número de militares soviéticos, dijo, que han tratado de penetrar en la zona estadounidense, se eleva a varios centenares, y tales casos ocurren todos los días a lo largo de toda la línea de demarcación ruso-norteamericana.

Las peticiones de todos estos desertores, que son de todas las graduaciones militares, desde coroneles hasta soldados rasos, son denegadas categóricamente, ya que se considera que la incorporación al ejército norteamericano de miembros de las fuerzas armadas rusas, sería un gesto poco amistoso hacia un aliado de los Estados Unidos. Generalmente, añadió el informador, a los oficiales soviéticos se les da de comer y beber y luego se les envía nuevamente a la zona rusa.

Se cree que los oficiales rojos han quedado profundamente impresionados por el equipo, el racionamiento y los haberes de los soldados norteamericanos.

Los oficiales del ejército rojo son objeto de un trato privilegiado en la Unión Soviética y saben que se les aplicarán las más rigurosas medidas disciplinarias si se descubren sus intentos de deserción. Sin embargo, se afirma que continúan intentando desertar.—(EFE).

Brasil apoyará todas las peticiones de entrada en la O. N. U.

NUEVA YORK, 23.—El Brasil apoyará todas las peticiones de entrada en la Organización de las Naciones Unidas, que han de ser discutidas por el Consejo de Seguridad el próximo lunes, se informa de fuente fidedigna. Personas allegadas a la delegación brasileña han manifestado que su presidente, Pedro Leao Velloso, defenderá esta posición basándose en la tesis de universalidad, requisito necesario para que las Naciones Unidas sean un órgano efectivo de cooperación internacional.

En la sesión del lunes, el Consejo recibirá los informes del subcomité creado al efecto para estudiar las peticiones de ingreso de distintas naciones. Si el subcomité no puede llegar a un acuerdo total, el informe que someta al Consejo se pondrán las opiniones de los distintos miembros del mismo y el hecho de que el citado subcomité esté integrado por representantes de todas las delegaciones, indica que el debate en el Consejo reflejará las mismas opiniones que las contenidas en el informe.—(EFE).

El Ministro de Asuntos Exteriores recibe al representante del Gobierno francés

SAN SEBASTIAN 23.—El ministro de Asuntos Exteriores Sr. Martín Artajo, ha recibido en su despacho la visita del representante del Gobierno francés, Sr. Hardion.—CIFRA.

* * *

SAN SEBASTIAN 23.—El Ministro de Educación Nacional, Sr. Ibáñez Martín, ha salido esta mañana con dirección a Madrid. Fué despedido por el Director General de Primera Enseñanza, D. Romualdo de Toledo y las autoridades provinciales y locales.—CIFRA.

LLEGA A VITORIA EL MINISTRO DE EDUCACION

VITORIA 23.—De paso para Madrid, ha llegado en el medio día de hoy a esta ciudad el Ministro de Instrucción Pública, señor Ibáñez Martín.

El Ministro se dirigió directamente al Palacio Episcopal, en donde almorzó con el Obispo de la diócesis. Acompañó también en esta comida al señor Ibáñez Martín el Gobernador civil, que hacía pocos días visitara al Ministro para tratar asuntos de interés para la provincia.

EL MINISTRO DE AGRICULTURA, EN GIJON

GIJON, 23.—A las cinco y media de la tarde ha llegado el ministro de Agricultura, señor Rein Segura, a quien acompañaba el ingeniero del cultivo del tabaco, señor Benítez.

Procedía de Covadonga, donde almorzó. El ministro se dirigió seguidamente a la Exposición de Productos Regionales del Noroeste de España. En ella le esperaban todas las autoridades provinciales y locales, con el capitán general accidental y gobernador militar de Asturias al frente, y representaciones de todas las actividades asturianas y de los Cuerpos dependientes del Ministerio de Agricultura. El señor Rein Segura fué saludado a los acordes del Himno nacional y cumplimentado por las autoridades. Seguidamente pasó al interior de la Exposición para realizar una detenida visita. El ministro mostró especial interés por las instalaciones montadas por el servicio del cultivo del tabaco y el ingeniero jefe le explicó las posibilidades que se abren para Asturias en orden a esta producción.—(CIFRA).

El Gobierno filipino, dispuesto a imponer el desarme

Se concede un plazo a los comunistas y disidentes para que entreguen más de cien mil fusiles

MANILA 23.—El presidente Rojas ha enviado un ultimatum a la organización comunista y otros elementos disidentes, para que entreguen sus armas dentro de una semana, pues de lo contrario, el Gobierno adoptará las medidas necesarias para imponer el desarme.

El presidente filipino ha declarado que la campaña de pacificación ordenada por el Congreso ya ha tenido como resultado la entrega de 80.880 armas, pero que aun quedan por entregar 100.080 en la zona central de Luzón, donde los disidentes han tenido algunos choques con la policía militar.

Añade que el Gobierno ha dado a los elementos armados tiempo suficiente para que entreguen sus fusiles, y que es hora de adoptar una acción decidida.—EFE.

CRONICAS DEL EXTRANJERO EN OCTAVA PLANA

El Museo de Bellas Artes

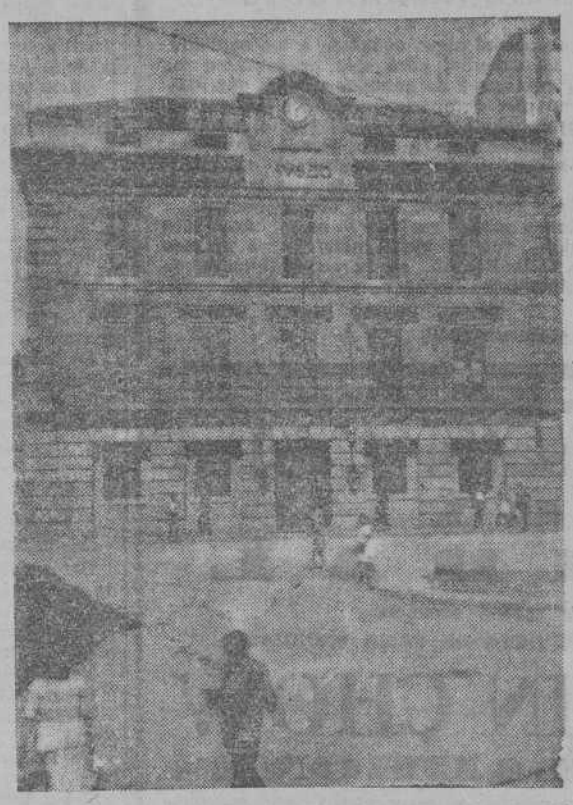

FACHADA RESTAURADA DEL ANTIGUO REAL CONSULADO DEL MAR, HOY FLAMANTE Y MAGNIFICO MUSEO DE BELLAS ARTES DE LA CORUÑA QUE PROXIMAMENTE SERA INAUGURADO POR EL MINISTRO DE EDUCACION NACIONAL. UN EDIFICIO VETUSTO, HUMEDO Y POLVORIENTO, CONVERTIDO EN ESPLENDIDA PINACOTECA, BIBLIOTECA Y MUSEO ARQUEOLOGICO SALAS DOTADAS DE ILUMINACION CENITAL INSUPERABLE, GUARDAN OBRAS MAGNIFICAS DE LA PINTURA ESPAÑOLA FLAMENCA, ITALIANA, FRANCESA PINTORES ANTIGUOS Y MODERNOS, CERAMICAS DE SARGADELOS EL RETIRO, LIMOGES Y SAJONIA UN ENVIO DEL MUSEO DE ARTE MODERNO Y OTRAS APORTACIONES ENRIQUECERAN PROXIMAMENTE ESTE MUSEO, DEL QUE PUEDE ENORGULLECERSE LA CORUÑA.

(Interesante reportaje en sexta plana).

TELEFONOS DE EL IDEAL GALLEGO

REDACCION 1177 y 1594

ADMINISTRACION 1543

Biblioteca de Galicia

Nuestra Fe

DOMINICA XI DESPUES DE PENTECOSTES
ORACION LITURGICA DEL DIA

"Omnipotente y sempiterno Dios, que por la abundancia de tu piedad excedes a los méritos y deseos de los que te suplican, derrama sobre nosotros tu misericordia de tal modo que perdones lo que aterra a la conciencia y añadas lo que la oración no sospecha. Por nuestro Señor...."

ORACION GLOSADA

¡Qué bella oración! Primero invoca tu omnipotencia, tu eternidad, la abundancia de tu piedad; después, engendra, ¡oh Señor!, en nuestras almas flacas la mayor confianza, recordándonos que Tú acostumbras dar más que se te pide. Por fin, robustecidos por la santa esperanza, nos atrevemos a exponer nuestro pensamiento.

◆ ◆ ◆

Y ¡qué exactitud más precisa en las palabras litúrgicas! Somos portadores de la pena interior de haber pecado y, mientras dure el pecado en el alma, indignos de llegar hasta tu presencia. Limpia, purifica, blanquea nuestra alma.

◆ ◆ ◆

Somos pecadores y presumidos. Juzgamos saber y nuestra ignorancia es aterradora. Nos acercamos para pedirte y Te pedimos vanidades y necedades. Añade, Señor, a nuestra oración lo que ella no presume.

◆ ◆ ◆

Porque Tu superas los méritos de todo suplicante. ¿Quién puede jactarse de tenerlos para que Tú alargues tus mercedes? Superas también aún los deseos de los que Te invocan. Tú eres el que verdaderamente nos amas. Nosotros presumimos amarnos y somos enemigos de nosotros mismos.

◆ ◆ ◆

Esta es, Señor, nuestra confianza: la abundancia de tu piedad. Piedad verdaderamente paternal, piedad que olvida el agravio y recuerda el arrepentimiento. Piedad que nunca se agota, mientras peregrinamos en este mundo.

◆ ◆ ◆

Piedad abundante, como una fuente, que se transforma en Océano inmenso. Piedad en extremo dadivosa y compasiva. Piedad que no humilla, sino que atrae. Piedad que a ninguno rechaza y, abrazando a todos satisface y contenta.

◆ ◆ ◆

Enséñanos a beber en las aguas puras de este manantial inagotable. La esperanza es el bálsamo de la consolación y el sostén en los desfallecimientos. Dános a gustar la miel suave de la piedad tuya, siempre inagotable, siempre victoriosa sobre nuestras presunciones falsas, nuestros desmayos y caídas.

M. M. G.

El 'Magallanes' trajo de la Habana y Nueva York 106 pasajeros, doce automóviles y carga general

A las ocho de la mañana de ayer entró en nuestro puerto, procedente de los de la Habana y Nueva York, el trasatlántico "Magallanes", y quedó atracado al muelle de Méndez Núñez para llevar a cabo las operciones de desembarco de pasajeros y la descarg de mercancías.

Trajo para La Coruña 196 pasajeros, y descargó 12 automóviles, así como cuatro valijas diplomáticas, una de ellas para la Embajada de Cuba en Madrid, y 57 sacs de correspondencia, todo ello de la Habana. De Nueva York trajo 24.725 kilos de carga genera., en su mayoría tripas para embutidos, ropas, productos farmacéuticos y efectos personales; 13 valijas diplomáticas, y 530 sacas de correspondencia. Todo ello tiene un peso total de 36.525 kilos.

Lleva en tránsito para Bilbao y Santander 340 pasajeros, 800 toneladas de carga general (maquinaria, azucar, herramientas, productos farmacéuticos, etc.), y 24 automóviles.

Aquí embarcó para los mencionados puertos del Norte de España, 87 pasajeros.

Entre el pasaje aquí desembarcado figuran dos religiosas, cinco religiosos, el ingeniero don José Muñoz R. Laborda, que viene de los Estados Unidos, y el médico don Luis G. Urgoiti Somovilla, que procede de la Habana.

En tránsito, para Santander, van el ingeniero don Enrique Gancedo Ruiz y el abogado mejicano don Emilio Pérez Pérez, que procede de la Habana y Nueva York, respectivamente.

También vienen a bordo y siguen viaje a Bilbao la artista italiana Stella de Sole, de la Habana; el artista cubano, Gustavo A. Ballester, de idem; el médico de igual nacionalidad, don Policarpo del Canto Arana, de Nueva York; varios religiosos; el cónsul de España en Colón, don Pedro Calonge García; el cónsul costarricense, don Luis Herreró; el agregado militar en la Embajada de los Estados Unidos en Madrid, A. Pelton Duffie, con su distinguida esposa e hijo; el abogado norteamericano don Juan E. Geigel, con su esposa doña Marta Hocking, los abogados españoles don Ricardo Amezábal Mendizaga, don Rafael Pena Muñoz y don Antonio Cruz Marín.

También regresan de los Estados Unidos y de Méjico, de realizar ampliación de estudios relacionados con la instalación y funcionamiento de las modernas estaciones y centrales eléctricas, los ingenieros industriales don Carlos Suárez Couto, don Joaquín Guinea Guinea y don Rafael Díaz de Zurita. Regresa asimismo el también ingeniero español don Ignacio Pinedo Angulo, procedente de los Estados Unidos.

El buque salió en las últimas horas de la tarde para Bilbao.

El Alcalde visitó ayer el buque portugués "Almirante Lacerda"

Ayer por la mañana hizo una visita al buque de guerra portugués "Almirante Lacerda", surto en este puerto, el Alcalde don Joaquín Ozores Arnáiz, siendo recibido por el comandante, capitán de fragata don Luis de Noronha Andrade. Con ella, el Alcalde devolvió a bordo la visita que anteayer le había hecho el ilustre marino portugués.

Tomates de Valencia
Para ensalada — Para salsas
GRAN BAJA DE PRECIOS
Tomates riquísmos 2'20 kilo
VENTAS AL DETALLE
Frutería Coruñesa
Plaza de Lugo, 11 Tel. 1503

SECCION RELIGIOSA

SANTO DEL DIA

SAN BARTOLOME, APOSTOL

Según indica su nombre, fué hijo de Tolomeo. Nacido en Caná de Galilea, fué presentado a Jesús por Felipe. En los escritos evangélicos se le designa con el nombre de Natanael. Predicó el Evangelio en la Arabia feliz, y según es tradición, fué desollado vivo. Veníranse sus reliquias en la iglesia de su advocación, en Roma.

CULTOS

En la capilla de las R. R. Adoratrices (Ciudad Jardín) se está celebrando un novenario en honor de Santa María Micaela del Santísimo Sacramento.

El orden de cultos es el siguiente:

Todos los días, a las ocho, misa rezada.

Por la tarde, a las siete, exposición de S. D. M., estación, rosario, preces de la novena y reserva, terminando con el himno de la Santa Madre.

Hoy, y mañana 25 predicará el R. P. Ignacio Blázquez, O. O.

SANTA MARGARITA (PP. Franciscanos). — Continúa celebrándose con gran esplendor y concurrencia de fieles la novena en honor de Santa Margarita que finalizará el domingo, día 25, día de la Santa. Habrá misa de comunión general a las ocho y media con fervorín; a las once, con motivo de la Fiesta Gallega, habrá otra por los difuntos de la ciudad y a las doce será la solemne con sermón por el Franciscano P. Enrique Costa. Al finalizar ésta, saldrá la procesión como en años anteriores.

Los cultos de la tarde comenzarán a las ocho y en ellos se dará a besar la reliquia de Santa Margarita.

VENERABLE ORDEN TERCERA.—El domingo, fiesta de San Luis, Patrono de la Orden Tercera, celebran sus cultos mensuales los Hermanos Terciarios.

Habrá misa de comunión a las ocho y los ejercicios de la tarde comenzarán a las siete y media.

PONCHE "NOVO"

A estos ejercicios no debe de faltar ningún Terciario con el cordón y escapulario exteriores.

SANTA LUCIA.—Domingo 25 celebra sus cultos la Cofradía del Pilar. Misas de comunión a las 9'30 para las señoras y a las 9 los caballeros

A las 7'30 de la tarde el ejercicio con exposición de S. D. M., rosario, lectura y reserva terminando con el himno del Pilar. Se ruega a los cofrades asistan a estos cultos con la medalla de la Congregación.

Ayuntamiento de La Coruña

Servicio de Amillaramientos

Habiendo transcurrido con exceso el plazo señalado a los contribuyentes del término municipal de La Coruña, para que presentasen las declaraciones de sus propiedades rústicas y de ganados, y toda vez existen algunos interesados que aún no han cumplido con dicha obligación, se les advierte que si en el improrrogable plazo de diez días, a partir de esta fecha, no presentan las declaraciones a que vienen obligados, serán sustituidos por la Junta Pericial, quien las formulará de oficio, designando al efecto los Peritos necesarios, siendo de cuenta de los causantes los gastos que se originen con motivo de la comprobación.

La presentación de declaraciones deberá verificarse en la 'AGENCIA MUNDO", concesionaria del servicio, que se halla instalada en el piso segundo de la casa núm. 3 de la calle Fontán, en horas de oficina, de 10 a 13 y de 16 a 19, la cual facilitará los impresos y cubrirá las declaraciones gratuitamente.

La Coruña, 23 de agosto de 1946.

Teatro Rosalía Castro

HOY

RAMBAL

el mago de la escena española

PRESENTA LA ASOMBROSA REVISTA DE FAMA MUNDIAL

CHU-CHIN-CHOW

Y LOS 40 LADRONES

EL ESPECTACULO MAS GRANDIOSO PRESENTADO EN ESPAÑA, con una deliciosa y extensa partitura, interviniendo toda la Compañía, el GRAN BALLET y 20 profesores de orquesta.

7'15 tarde 11 noche

Auxilio Social

DOMINGO DIA 25

Segunda Postulación de Agosto de 1946

(Con arreglo a la Orden Ministerial del 27 de mayo de 1942)

EMBLEMA

"HERNAN CORTES"

Los emblemas se entregan el SABADO de 9 y media a 1 y media y de 5 a 8 y el DOMINGO de 9 y media a 1 y media.

El primer centenario de Martínez Salazar

Hoy, solemne velada académica

Hoy, a las ocho de la tarde, en el salón de sesiones de la Real Academia Gallega, y en acto estrictamente académico, tendrá lugar, la solemne entrega de premios a los autores que resultaron galardonados en el Concurso promovido por la Corporación para conmemorar el primer centenario del nacimiento del ilustre polígrafo y presidente que fué de la Academia, don Andrés Martínez Salazar.

Además, leerán fragmentos de sus trabajos los aludidos autores. Cerrará el acto con unas palabras el presidente del Real Cuerpo Literario, don Manuel Casás Fernández.

NOTAS Y AVISOS

CUPON DE CIEGOS. — Ayer salió premiado el número 466.

SUCESOS. — *Ciclista lesionado.*—Antonio Santos Domínguez, de la Cantera de Elrís, se cayó de una bicicleta y se produjo contusiones en el pecho y en la ceja derecha.

Quemaduras. — Con una plancha se ocasionó quemaduras en el brazo derecho, el niño de 2 años José Ramón Porto Gómez, de Campo de Artillería, 13.

Trabajo.—En accidente de trabajo resultó ligeramente lesionado, Manuel Méndez Serantes, de 28 años, de Riego de Agua, 16.

Se cayó por la escalera.—Fina Sega de Vázquez, de Falperra, 11, se cayó por la escalera de su casa y sufre una contusión en la región superciliar derecha.

Se fractura la nariz. — Por haberse caído al suelo, sufre la fractura de los huesos propios de la nariz, Carmen Marisa dos Santos, de A. Viñes, 11.

EL TIEMPO

Datos facilitados por el Observatorio de La Coruña, a las 19 horas del día de ayer:

Presión media a cero grados y al nivel del mar en mm., 762'4.

Temperatura máxima, 23'8 a las 13'15

Idem mínima, 14'0 a las 5'50.

Dirección más frecuente del viento. Norte.

Velocidad media en kilómetros por hora, 15.

Recorrido total del viento en 24 horas en kilómetros, 360.

Visibilidad media en kilómetros, 16

Lluvia registrada en 24 horas, por metro cuadrado, 0.

Estado de la mar, rizada.

SINDICALISMO NACIONAL

CONSTRUCCION, VIDRIO Y CERAMICA

Con el fin de evitar las sanciones consiguientes, se recuerda a las empresas encuadradas en este Sindicato la obligación que tienen de presentar en las oficinas del mismo (edificio "La Terraza"), la relación del personal que tienen a su servicio, haciendo constar domicilio y categoría profesional.

La Coruña, 23 de agosto de 1946.

Máquinas de Punto

nuevas y reconstruídas, todos tamaños

TRICOTEX, Fomento, 37. MADRID

Centro Cultural y Deportivo de Santa Lucía

Esta noche, a las once, tendrá lugar en el Parque-pista de esta Sociedad, una gran verbena en honor de los socios y sus familiares. La notable "Orquesta Oriente" con su gran animador Fernando, amenizará este festival, a cuya brillantez se ruega contribuyan las señoritas luciendo traje largo.

Imprescindible carnet y recibo corriente

Reunión Recreativa e Instructiva de Artesanos

GRAN VERBENA EN HONOR DE LOS MARINOS

Esta sociedad celebrará su verbena de hoy, día 24, en "LA SOLANA", en homenaje a los señores jefes y oficiales de los buques de guerra portugueses y españoles surtos en el puerto. La fiesta comenzará a las 11 de la noche, amenizada por la notable orquesta UBIERNA con su destacado animador RODRI-MUR.

Se ruega a las señoritas concurran con traje de noche y mantones de Manila.

Es indispensable la presentación del carnet y recibo corriente.

Gran Cine Coruña

HOY: SENSACIONAL ESTRENO

"OROLEY" PRESENTA

Los momentos más emocionantes de la vida turbulenta de Méjico, reflejados en esta película de manera impresionante. Un drama intenso de luchas sensacionales traiciones, heroísmo...

EL MEXICANO

Con las maravillosas canciones "Los Arreboles", "Hace Tiempo", "El Corrido del Norte", y la que muy pronto cantará toda La Coruña, "Toca Madera".

LUPITA GALLARDO
DAVID SILVA
E. AROZAMENA

4, 6, 8, 11

CARTELERA DE ESPECTACULOS

CINE AVENIDA

OTRO GRANDIOSO EXITO de

JORGE NEGRETE y AMANDA LEDESMA

en la película mejicana

CUANDO QUIERE UN MEJICANO

que nunca nace el amor en vano,
y cuando un mejicano quiere,
antes de rajarse, muere.

HOY, a las 4, 6, 8 y 11'15

SAVOY-HOY

CHAMARTIN presenta una comedia llena de peripecias y situaciones jocosas

EL MARTES, ORQUIDEAS

La película de la gracia y de la simpatía

Martha Legrand - Enrique Serrano

4, 6, 8 11. Tolerada

CINE GOYA - HOY

SENSACIONAL REESTRENO

Las más extraordinarias y emocionantes aventuras

TARZAN Y LA DIOSA

Tigres, leones, elefantes... La selva con todos sus peligros y todos sus misterios

4, 6, 8, 11. Tolerada

KIOSCO - HOY

ALTO: 4, 6 8 y 11

PRIMER REESTRENO

La maravillosa fantasía en technicolor

DUMBO

Las extraordinarias aventuras de un elefantito volador

(Tolerada)

CINE MONELOS

LA PANTALLA DE LOS EXITOS presenta la película de la risa de **JOAN BENNET y MISCHA AUER**

TRES PAREJAS

Si quiere asistir a un bombardeo de carcajadas, vea este film

LA SOLANA

HOY, SABADO, de 8 a 10

Gran Té de Moda

Actuación del dinámico animador

RODRI-MUR

y la Orquesta Ubierna

Mañana, domingo, a las 11 de la noche

Extraordinaria Verbena

Servicio diario de Restaurante

Teléfono 1204

LA GRANJA

De 8 a 10:

Té de Moda

Amenizado por la gran orquesta de JUAN MORELL.

De 11 en adelante:

Cena Baile

Amenizada por la orquesta AMBAR

SERVICIO DIARIO DE RESTORAN

Pida nuestras excelentes tapas en el Bar y Sala de Degustación

Biblioteca de Galicia

DEL DIA

LOS PLANES, EN MARCHA

Están bien los artículos que han publicado ustedes acerca del problema de los abastecimientos, pero no es esa toda la realidad, nos dice un lector. De acuerdo--añade--en que el mercado negro, el "estraperlo", ha contribuído a agravar de una manera considerable la cuestión. Pero usted comprenderá, que muchas veces no hay más remedio que acudir a él para proveerse de algunos productos indispensables para el cotidiano vivir. No negaremos que nuestro comunicante tiene en parte razón, aunque es preciso distinguir el grado de necesidad y lo que él llama "estraperlo". El hacerse con alguna pequeña cantidad de un producto absolutamente preciso, puede ser tolerado, y de hecho lo está siendo; pero de todas formas constituye un portillo favorable a la extensión del procedimiento y, como consecuencia, a que el problema se agrave y complique. Muchos pocos hacen un mucho. Esos pocos que se distribuyen al margen de todo control contribuirían a favorecer los cupos generales. Como estamos hablando con toda sinceridad de este problema, vitalísimo para todos los españoles, no creemos que constituya una censura para nadie el afirmar que lo que dicho lector nos dice podría tener algún remedio procurando incrementar la cantidad del racionamiento y la seguridad de que cada artículo será distribuído en la fecha anunciada. De otra manera fallan los cálculos de las preocupadas madres de familia.

Lo interesante es el hecho de que el Gobierno, como ha anunciado a raíz de dos Consejos de Ministros, ha estudiado detenidamente el problema del abaratamiento de la vida y que está dispuesto a poner en marcha sus planes de una manera decidida. Después de las palabras pronunciadas por el Caudillo en Torrelavega, no cabe duda de que el abuso y la codicia van a ser perseguidos sin tregua, al mismo tiempo que se procurará mejorar los abastecimientos. Franco ha demostrado que conoce al dedillo lo que viene sucediendo acerca de este problema y no ha dudado en mostrar algunas de las causas que están contribuyendo a crear dificultades para llegar cuando antes a la normalización deseaa.

Pero insistiremos, para terminar, en que las medidas del Gobierno, para que sean eficaces, necesitan la colaboración de todos los españoles. Porque es cierto que la carestía de la vida obedece a razones de carácter general, pero no lo es menos que también se debe a la codicia de muchos logreros sin conciencia y a la pasividad de la vigilancia y de los particulares para denunciar el tráfico ilícito. Poco a poco se irán adoptando medidas cuyos beneficios se advertirán gradualmente. De momento ha sido aumentada la ración de pan y se concede una bonificación de tan elemental artículo a los antiguos beneficiarios de los cupones prima. La venta libre de la gasolina es lógico que repercuta también en la rebaja del coste de algunos productos, puesto que han de ser menores los gastos del transporte. Y así, el Gobierno, velando por los intereses de los españoles, adoptará medidas conducentes a hacer menos dura la vida del país, hasta que por fin lleguemos a la normalidad, hecho que no depende exclusivamente de nosotros, sino de una serie de circunstancias que rebasan el ámbito de la vida nacional.

EL IDEAL GALLEGO

se vende en Villagarcía en la Estación ferroviaria, en el Café de Poyán, en el Kiosco de Ramón y en el Estanco de Fores

CIUDAD DEL VATICANO

Protesta de la Jerarquía húngara contra la persecución del Gobierno a los católicos

El Cardenal Grifin inicia una suscripción en favor de los soldados polacos residentes en Inglaterra

Una prima de Churchill se convierte al Catolicismo

CIUDAD DEL VATICANO, 23.—La jerarquía eclesiástica húngara se ha reunido en Asamblea extraordinaria, para preparar un memorándum de protesta al primer ministro, como consecuencia de la arbitraria conducta oficial y los procedimientos de un sistema dictatorial con el que el Gobierno ha disuelto las Asociaciones católicas y las Organizaciones seglares de Acción Católica.—(LOGOS).

UNA SUSCRIPCION PARA LOS SOLDADOS POLACOS RESIDENTES EN INGLATERRA

CIUDAD DEL VATICANO, 23.—Con un donativo personal de cuatro mil libras esterlinas, el cardenal Grifin, arzobispo de Westminster, ha abierto una suscripción de ayuda a los miembros del Ejército polaco residentes en Inglaterra y a sus parientes de Polonia. A esta suscripción están destinados el importe de una colecta que se hará en las parroquias el día de la Natividad de la Virgen. Los católicos ingleses se unirán a los polacos en la oración para la fatídica solución de la situación polaca. El cardenal Grifin ha hecho votos por que los soldados polacos puedan volver cuanto antes a sus casas, cosa actualmente imposible, ya que Polonia no tiene un Gobierno libremente escogido por el pueblo.—(LOGOS).

UNA PRIMA DE CHURCHILL SE HA CONVERTIDO AL CATOLICISMO

CIUDAD DEL VATICANO, 23.—Clara Consuelo Cheridan, hija de Morson Boen y prima de Winston Churchill, ha abandonado la religión protestante para abrazar la católica. Después de haber recibido el bautismo pocos días hace en la Catedral de San Rufino, ayer recibió la Confirmación y la Sagrada Comunión en San Francisco. Han sido sus padrinos Mr. Parker, conocido artista inglés, que se convirtió ya hace muchos años al catolicismo, y la señora Reing.

Clara Consuelo Hheridan, al entrar en la comunidad católica, ha firmado una noble declaración de fe de que la Iglesia católica es la única fundada por Jesucristo, y que hay que acogerse a ella para salvarse. Y prosigue: Deseosa de recibir el bautismo y los demás Sacramentos, hago plena, sincera y abierta profesión de fe para todas las verdades reveladas por Dios y enseñadas por la Iglesia católica, abjurando todo error que por ignorancia o por malicia haya cometido durante mi vida pasada, y pido absolución de todas las censuras en las que eventualmente hubiera incurrido.—(LOGOS).

LOS CATOLICOS CROATAS

SAGHY (CROACIA), 23.—Más de treinta mil personas, reunidas en la plaza de la Catedral, además de diversos millares de personas que se encontraban en el interior de la misma Catedral, han oído la alocución solemne pronunciada por monseñor Sppina, arzobispo de Saghy, como clausura del día de Adoración, desarrollado con ocasión de la fiesta del Corpus Domini. Desde hacía siglos, con ocasión de esta fiesta, tenía lugar una procesión con el Santísimo Sacramento, que constituía la mayor manifestación del año. Tomaban parte en ella todas las autoridades del Estado y de la ciudad, todas las instituciones civiles, las escuelas y las diversas asociaciones, unidas a la muchedumbre de los fieles. Este año, ya que la procesión ha sido prohibida en Sagarria, diversos millares de personas han tomado parte en la Adoración pública del Santísimo Sacramento, que ha quedado expuesto en la Catedral durante todo el día.—(LOGOS).

CENTROS OFICIALES

El Gobernador civil reparte veinticinco mil pesetas entre familias necesitadas

El Gobernador Civil ha hecho entrega en su despacho oficial de DOSCIENTAS CINCUENTA Libretas de la Caja Postal de Ahorros, a las familias más necesitadas de la provincia, por un total de pesetas VEINTICINCO MIL, correspondiendo a cada beneficiaro la cantidad de CIEN PESETAS.

VISITAS

El Gobernador civil, señor Martín Ballestero, recibió ,entre otras, las siguientes visitas:

Arquitecto director general de Propaganda, don Jesús Valderrama; Delegado General de Educación Física, Teniente coronel Aguila; Secretario, del Centro Gallego de Madrid, don Luis Feal Tocino; Alcalde y Jefe comarcal de Betanzos, señores Dapena y Liminón, y coronel don Salvador Merino.

EL GOBERNADOR, A BORDO DE UN BUQUE PORTUGUES

El Gobernador civil visitó en la mañana de ayer el buque portugués "Almirante Lacerda", correspondiendo así a la visita que ayer le había hecho el jefe de la flotilla surta en estas aguas, capitán de fragata señor Noronha Andrade.

SANCIONES

Por no vacunar sus perros contra la rabia, les ha sido impuesta la multa de veinticinco pesetas, por el Excmo. señor gobernador civil a los vecinos del Ayuntamiento de Puentedeume, Andrés Ameneiro, Manuel Cabana, José María Paz, José Vázquez, Francisco de Castro, Bernardo Rodríguez, Juan Ramón Filgueiros, José Antonio Fonte, Gabriela Allegre Prado, María Antonia Pena, Andrés Tenreiro, Manuel Calvo, Manuel Varela, Rodrigo Feal Tenreiro y Andrés Varela.

DELEGACION DE HACIENDA

Relación de las órdenes de pago de pensiones recibidas de la Dirección General de la Deuda y Clases Pasivas.

Montepío Militar.—Rita Pueyo Rey, Antonia Domínguez López, María Roibal Leira.

La Coruña 23 de agosto de 1946.

Churchill, de vacaciones en Suiza

LONDRES, 23.—El ex primer ministro británico, Winston Churchill, acompañado de su esposa e hija Mary, ha salido en avión del condado de Kent para Suiza. Pasará unas cortas vacaciones a orillas del lago de Ginebra, donde una villa ha sido puesta a su disposición por un amigo. El 16 de septiembre visitará Berna, invitado por el Gobierno suizo, y se espera que regrese a Inglaterra alrededor del 19 de septiembre.—(EFE).

Crónica de Ginebra

(CONTINUACION DE OCTAVA)

es sorprendente; nadie podrá dudar que es desconcertante la audacia de Stalin: Aquellos prisioneros, unos ciento veinte o ciento cuarenta mil, vuelven ahora a Alemania como propagandistas del comunismo.

Ya se sabe que en el mes de septiembre próximo habrá elecciones municipales en la zona soviética de Alemania; un numeroso grupo de inmigrantes como se ve, se envían desde Moscú a Alemania, o, para ser más exactos, a Berlín y a la zona soviética, a los hombres de la F. D. (Freis Deutschland).

Se ha empezado, naturalmente, a concederle el derecho de voto, y al mismo tiempo se destaca que entran casi en plan de vencedores. ¿Quién lo hubiera pensado? Hablan las informaciones directas que en estos repatriados se distinguen dos grupos: los jefes y la tropa; muchos van destinados a la administración. Todos vienen vestidos con uniformes impecables; todos en buen aspecto, bien nutridos, no escatiman por otra parte elogios sobre lo que es la URSS, y sus esplendores futuros. En el viaje de regreso desde Rusia a Alemania, se dice que les han suministrado tres comidas calientes por día. Tampoco les ha faltado carne en relativa abundancia.

Pero otra vez hemos de preguntarnos cuál puede ser ahora el espíritu de estos hombres recién llegados de Rusia. ¿Stalin tiene en ellos tanta seguridad o confía más bien en la policía disimulada por toda su zona de ocupación? Es difícil contestar a estas preguntas.

TITO HA PROMETIDO que no ocurrirán más incidentes

(CONTINUACION DE PRIMERA)

fin, en primer lugar, una demostración de fuerza militar para intimidar a nuestra población patriótica por una parte y alentar a los elementos antinacionales en Yugoeslavia, por otra. Tienen también como objetivo estos vuelos sobre nuestro territorio reconocer estas regiones, donde nuestras unidades militares ocupan la zona "B" y el resto de la zona fronteriza".

Interrogado acerca de si Yugoslavia adoptaría una acción similar en el caso de que otros aviones norteamericanos volaran sobre territorio yugoslavo sin permiso, Tito contestó: "No. Inmediatamente después del segundo caso, diez y nueve de agosto, que ha tenido un final desgraciado del que no somos responsables, fueron dadas órdenes estrictas para que no se disparara contra aviones de transporte que pudieran violar nuestro territorio, sino que si les hicieran señales para que aterricen y en el caso de que no respondan, tomar su número y establecer a quien pertenecen. En tales casos, el Gobierno daría los pasos que estimara necesarios." EFE

LAS RECLAMACIONES SIGUEN EN PIE

WASHINGTON, 23.— A pesar de las manifestaciones de optimismo que se dan aquí en relación con el pleito norteamericano-yugoslavo, se habla de la conveniencia de una inmediata conferencia Truman-Attlee-Stalin, con el fin de que los tres grandes pasen revista a los focos mundiales de perturbación.

En el Departamento de Estado se advierte de modo oficioso que la cuestión de las reparaciones por las muertes, heridas y daños causados por el derribo de aviones norteamericanos está todavía pendiente; pero también se dice que las reclamaciones norteamericanas dependerán en gran parte de la explicación que por Yugoeslavia se dé de los los dos incidentes.—(EFE).

PARQUEDAD DE LA PRENSA SOVIETICA

LONDRES, 23.—La Prensa toda de Moscú publica hoy dos despachos de Nueva York anunciando el ultimatum norteamericano a Yugoslavia. En total suman los dos despachos veintidós líneas, a las que sigue un despacho de Londres dando cuenta de la conferencia de Tito con Patterson, embajador de los Estados Unidos en Belgrado. También publican una información recibida de Roma por la Agencia Tass y según la cual ha sido revistada en la frontera yugoslava la 88 división norteamericana. Información que el periódico "Estrella Roja" titula: "El ejército norteamericano hace una demostración en la frontera de Yugoslavia".—(EFE).

LOS YUGOSLAVOS RECLAMAN A LA O. N. U.

LONDRES, 23.—Radio Moscú publica un despacho de la Agencia Tass fechado en Belgrado y según el cual el delegado yugoslavo en a O. N U., doctor Stamper, vicepresidente de Consejo Económico y Social de la Organización, ha enviado al secretario general de la misma una carta solicitando se incluya en el orden del día de la próxima reunión del Consejo de Seguridad, el día 21 de septiembre la cuestión de la retención por las autoridades militares norteamericanas de seis buques de pasaje y de otras embarcaciones del Danubio: 16 remolcadores, 18 petroleros, 119 barcazas y 7 pontones, una grua flotante y varias unidades más.—(EFE)

BYRNES CARECE DE INFORMACION

PARIS, 23.—Al mediodía de hoy, el Secretario de Estado norteamericano, James F. Byrnes, no tenía información oficial sobre la situación con Yugoslavia, aparte la confirmación de que los pasajeros y tripulantes del primer avión derribado, el del día 9 de agosto, habían sido puestos en libertad.

En los centros norteamericanos está muy arraigada la creencia de que los yugoslavos han "forzado la crisis" para ver hasta que punto podían llegar sin ser llamados a capítulo en la delicada región de Venecia Julia.—(EFE).

EL GOBIERNO DE WASHINGTON ESPERA NUEVOS INFORMES

WASHINGTON, 23.—El secretario de Estado en funciones, Dean Acheson, ha declarado que los Estados Unidos aun no están satisfechos del comportamiento de Yugoslavia con respecto al ultimátum norteamericano. Agregó que honradamente tenía que decir que los Estados Unidos no han abandonado todavía la idea de presentar la cuestión de los aviones derribados al Consejo de Seguridad de las Naciones Unidas.

Acheson manifestó que los Estados Unidos no podrían formarse una opinión final hasta saber en definitiva qué ha sido de los ocupantes del segundo avión derribado a tiros el 19 de agosto y que sería imposible tomar una decisión final ates de recibir todos los informes, los cuales se esperan en breve. Se negó a comentar las preguntas de los periodistas sobre si Belgrado había rechazado la nota norteamericana.

Porque lo cuidamos especialmente, el coñac Grand-Père le agradará más.

BARBIER

CONSULADO · GRAND-PÈRE · ROYAL · EXTRA

Nueva expedición de judíos, a Chipre

Medidas de precaución en el puerto de Haifa

JERUSALEN, 23.—Nuevas unidades del Ejército y de la Marina británica han reforzado el puerto de Haifa a primera hora de hoy, como medida de protección para llevar a cabo la segunda expedición de inmigrados judíos ilegales a Chipre. La expedición se hará en los barcos "Empire Heywood" y "Empire Rival", que fueron los que anteriormente realizaron el mismo cometido.

La radio clandestina "La voz de Israel" en una de sus emisiones ha dedicado duras críticas a lo que ha llamado "la operación de Chipre". También ha exhortado a los judíos y a la población de Haifa a mantener su esfuerzo para proteger a los 30.000 judíos que esperan ser enviados a Chipre, los cuales cantan su shimnos en señal de protesta antes de comenzar el viaje.—(EFE).

¿Quiere economizar dinero?

COMPRE SUS CALZADOS EN SAN ANDRES, 15 (CASA BOEDO)

Ventas directas de la Fábrica al público, eliminando todos los intermediarios

Para niños precios increíbles

Ventas: San Andrés, 15 - (Casa Boedo)

COLEGIO SALESIANO

LEGALMENTE RECONOCIDO (BACHILLERATO)

ALUMNOS: Internos, externos, medio-pensionistas.

ALUMNOS DE INGRESO, que deban examinarse en septiembre, presenten la documentación antes del 31 de agosto.

LA CORUÑA

Biblioteca de Galicia

LOS DEPORTES

Los Campeonatos Nacionales del Frente de Juventudes

Otra victoria coruñesa en baloncesto, sobre el equipo de Tetuán

Hoy, boxeo y baloncesto

BOXEO POR LA MAÑANA

A las once y cuarto, continuaron ayer los combates de boxeo de estos Campeonatos Nacionales del Frente de Juventudes. Según nos vamos acercando a las finales, presenciamos cada vez mejores boxeadores y peleas más entretenidas. Los resultados correspondientes a la jornada que comentamos son los siguientes:

PESOS MOSCA.—Salen al ring, Gonzalves (Alicante) y Domínguez (Santander), boxeadores que lo único que saben hacer es irse cuanto antes al cuerpo a cuerpo. A última hora el montañés pegó más y ganó por puntos. Gallo (Sevilla) venció de igual forma a Sanahuja (Castellón) en un combate en el que desde el primer momento desacó su superioridad.

PESOS PLUMA.—Nuevamente perdió el coruñés Ernesto pero esta vez, su rival fué Planelles (Alicante), que ya había ganado el otro día un bonito combate. En el primer asalto lo único que hacen es rozar los guantes y tantearse. En el segundo y tercero cambian muy buenos golpes y el combate se hace difícil ya que ambos son "zurdos" Sin embargo, en el cuarto y quinto el alicantino se asegura venciendo por puntos. El público aplaudió a ambos púgiles por la buena pelea.

Romero (Badajoz) sucumbe ante Torga, (Oviedo) que le castigó durante los cinco asaltos.

PESO LIGERO.—Se enfrentan Mora (Baleares) contra Martínez (Pontevedra). El primero vencedor el otro día en un combate en que hizo lo que quiso de su contrincante, y el segundo también venció en anterior combate, en el cual hizo gala de buena esquiva y juego de cuerdas. La pelea resultó muy reñida al principio, pero en el último asalto, el isleno pegó más, y el gallego, empeñado en recibir, contesta de vez en cuando, encajando todo admirablemente. Termina el combate y como era natural, se da vencedor por puntos a Mora.

Antó (Barcelona) dejó K. O. a Palomeque (Guadalajara) al cuarto de minutos de haber empezado el combate, de unos magníficos "uno-dos" y remate de directo.

PESO MEDIO-LIGERO.—Rivas (Sevilla) sucumbió ante Mateu (Valencia), a pesar de haber hecho los tres primeros asaltos magníficos. En los dos últimos flaqueó, y el levantino, de complexión más fuerte, lo aprovechó para tomar la iniciativa, lo que le valió el combate por ligero margen.

Fernández (Alicante) abandonó en el tercer asalto ante Sedeño (Sevilla), después de haber llevado la iniciativa constantemente y poseer mejor pegada que su contrincante.

Rabadán (Madrid) hace una magnífica pelea ante Ribas (Pontevedra), en la que ambos se pagaron bien encajando todo, y llegando a vencer el gallego, por descubrirse el madrileño en los últimos asaltos y recibir todos los golpes disparados contra él.

Sánchez (Murcia) venció por incomparecencia de Encinas (Salamanca).

BALONCESTO

Valencia, 37; Toledo, 10.—Primeramente jugaron estos dos equipos de bien distinta clase, imponiéndose rotundamente los valencianos a los pocos minutos de comenzar el encuentro.

El triunfo, como era de esperar, fué de los levantinos, los cuales, sin embargo, pudieron hacer más elevado el tanteo.

Huesca, 56; Valladolid, 31.—Aunque esperábamos que la lucha resultara más enconada por ser los vallisoletanos jugadores de mucho coraje, no tuvieron suerte en el tiro a cesta, y así los oscenses hicieron uno de los mejores partidos del Campeonato.

Santander, 50; Badajoz, 20.—Empezó este partido con igualdad de fuerzas por los dos bandos, y según fué avanzando el tiempo los montañeses se aseguraron en la canasta, y pudimos admirar unos cuantos buenos encestes. Aunque el primer tiempo señaló un 23-13, en la segunda parte los santanderinos cobraron mayor vigor y aumentaron el tanteo a su favor

Coruña, 33; Tetuán, 29.—Al comenzar el partido, cuando los herculinos lograron en un momento los seis primeros tantos, creímos iba a ser elevado el tanteo que encajaría Tetuán. Pero los africanos se repusieron y comenzaron a luchar, anulando las jugadas de los delanteros coruñeses. Poco a poco el partido cobra entusiasmo, y tras una lucha dura entre ambos contendientes, termina el primer tiempo con 16-14 a favor de las huestes de Malingre.

Comienza la segunda parte, y los mejores logran despegarse un poco, introduciendo el balón en la red, pero cuando la diferencia era de cinco cestas (31-21) los de Tetuán empiezan a marcar, y si no termina el partido sabe Dios lo que hubiera ocurrido.

Muy bien actuaron los del otro Continente, que supieron encajar con ánimo una derrota que nunca merecieron.

BARCELONA, 23—MURCIA, 40

Este fué el partido de la tarde, lo mismo en jugadas como en velocidad. Tanto murcianos como baceloneses lucharon por el balón con el coraje que siempre es necesario poner en este juego. Unas veces Murcia y otras Barcelona, se apuntaban tantos, haciendo que la emoción del público fuera indescriptible.

Ambos equipos, muy compenetrados —los mejores del campeonato—supieron incansablemente proporcionarnos las emociones del buen baloncesto, venciendo los "pimentones" al final. Supieron imponerse encestando muy bien, ya que el primer tiempo señaló un empate a 14 tantos.

ALTAVOZ.

LA JORNADA DE HOY

Hoy seguirán las eliminatorias de boxeo, por la mañana, y los partidos de baloncesto, por la tarde, por el siguiente orden:

16 horas: Murcia-Toledo.
17 horas: Barcelona-Tetuán.
18 horas: Badajoz-Valladolid.
19 horas: Santander-Segovia.
20 horas: Coruña-Valencia.

EL IDEAL GALLEGO
se vende en ARTEIJO, en el comercio de don Francisco Mouguera Calvete.

Liceo de Monelos

Hoy celebrará esta Sociedad una magnífica verbena en su Parque Pista, a cargo de las orquestas MORELL y AMBAR.

Como de costumbre, es indispensable la presentación del último recibo y carnet para disfrutar del festival.

antena

El campeonato regional de "snipes"

No pueden quejarse los coruñeses de que a nuestra capital no se la tenga en cuenta a la hora de organizar competiciones deportivas de verdadera categoría, porque ahí están los campeonatos nacionales del Frente de Juventudes, y los absolutos de natación, sin ir más lejos, para demostrar el rango deportivo de La Coruña.

Pero aun hay más. Ayer dieron comienzo en nuestra bahía las regatas correspondientes al Campeonato regional de la clase "snipe" del Noroeste de España, que la Federación Nacional de Clubs Náuticos dispuso fuese disputado en nuestra ciudad y organizado por el R. C. Náutico herculino. Y esta nueva competición sigue proclamando la categoría deportiva de la capital de Galicia, la que, especialmente desde la construcción del Estadio Municipal, va caminando aceleradamente con la halagüeña perspectiva de verse pronto colocada a la altura de las de más raigambre.

Este campeonato regional de "snipes" tiene una destacada importancia. En él toman parte las flotas del R. C. de Regatas de Villagarcía, del R. C. Náutico de Vigo, de la Escuadra Nacional, de la Escuela Naval de Marín y del R. C. Náutico de La Coruña, a base de cinco barcos por flota y con tal motivo se han congregado en La Coruña los más renombrados balandristas del Noroeste de España.

Ya nuestro querido "Ohuco" da cuenta por separado de las incidencias de estas pruebas. Nosotros nos limitamos únicamente a destacar el acontecimiento que es uno más de los de verdadera categoría vividos en La Coruña durante este verano tan pródigo para los aficionados al deporte.

Y lo destacamos, también, con el objeto de demostrar una vez más a cuantos aún no hace muchos meses continuaban aferrados a arcaicos prejuicios antideportivos y seguían proclamando que en La Coruña el deporte sólo interesa a unos pocos, lo equivocados que se hallaban al pensar así.

El deporte, en sus múltiples facetas, es hoy preocupación constante de los pueblos. Y La Coruña —gracias a Dios—figura en vanguardia de esa gran milicia que busca el temple de los cuerpos, con la ilusión de tener así tenso y firme el espíritu.

FRANJILLA.

LA COPA VILELA

La eliminatoria Club Ferrol-Casino proseguirá hoy

También jugará el vencedor con el equipo A y Santiago contra Vigo

Solamente pudieron disputarse ayer tres partidos de los cinco de la eliminatoria que correspondió disputar al equipo del Club de Tenis de El Ferrol del Caudillo y al B del Casino, a causa de que el tenista ferrolano J. Romero no pudo desplazarse.

El primer encuentro fué el que enfrentó a los "viejos rivales" Javier Prieto y José María Guimaraens, en el que la victoria correspondió a este último, después de una lucha muy reñida e igualada, en la que ambos demostraron que los años no pasan por ellos.

Luego Federico Seoane se impuso a Antonio Rapallo, desarrollando un juego espléndido. El ferrolano, muy mejorado desde su última actuación del pasado año, tardó en entrar en juego, como lo demostró a continuación en el doble, en el que jugó mucho, formando pareja con Aguirregómezcorta, obteniendo la primera victoria frente a Seoane y Eduardo Guimaraens, los que actuaron muy discretamente y se compenetraron mal.

Los resultados técnicos de esos partidos, fueron:

J. M. Guimaraens venció a Javier Prieto, por 2-6, 7-5, 6-4.

F. Seoane a A. Rapallo, por 6-2, 6-1.

A. Rapallo y Aguirregómezcorta a Seoane y E. Guimeranes, por 6-3, 6-4.

LA JORNADA DE HOY

Por la mañana, a las once, contenderán J. Romero y B. Castejón, y a continuación Prieto y Romero contra J. M. Guimaraens y B. Castejón.

El vencedor de esta eliminatoria luchará seguidamente con el equipo A del Casino, y por la tarde el Club de Campo de Vigo y el de Santiago jugarán la correspondiente eliminatoria.

La jornada de hoy se ofrece llena de atractivos, dada la calidad de los bandos contendientes, donde se encuentran las mejores "raquetas" de Galicia, al lado de Solsona, que es una de las de más clase de España.

Cecilio Fernández Alonso
Procurador de los Tribunales
Betanzos, 4-1.°. B.
Teléfono 2784 LA CORUÑA

Trujillo y Elzo han firmado ya la ficha deportivista

También el defensa Allepuz pasará al equipo coruñés

En cambio, no hay acuerdo con Bienzobas

Por la calle de Rubine tropezamos ayer a nuestro habitual informador, que venía sudoroso y con el sofocón propio de quien acaba de hacer una marcha a velocidad superior a lo normal.

—Menos mal que te encuentro—nos dijo—porque si encima de la carrera que me he dado no llegas a estar, era como para hacerse el "harakiri".

—¿Qué hay de nuevo que justifique esa marcha contra reloj?

—Pues que hace un momento ha firmado su ficha por el Deportivo el ex-célico Trujillo, y como este es un excelente jugador que actúa indistintamente de medio centro y en cualquiera de las alas, la adquisición me parece excelente.

—¿Pero no tiene ya muchos años?

—Ha cumplido ya los veintiocho, mas ello no quiere decir que no esté en condiciones de actuar cuando menos un par de temporadas. El Deportivo contrató sus servicios por dos años, con derecho a rescindir el contrato al concluir el primero. Y en esas condiciones y toda vez que la cantidad que hay que darle no es muy elevada, la cosa no ofrecía duda.

—¿Y Allepuz?

—También es ya jugador blanquiazul. Se le ha girado la cantidad que el Castellón pedía por su libertad, y el fuertote defensa estará muy pronto entre nosotros. Lo mismo que Elzo, quien mandó ya la carta de libertad del Madrid, y la cartulina firmada obra asimismo en poder del Deportivo.

—¿Estará bien físicamente?

—Ya sabes que se le reconoció detenidamente y no se le halló nada. Además esta misma tarde habló por teléfono Quincoces con el directivo señor Díaz Espada, que es viejo amigo suyo, y le ha dicho que Elzo se encuentra en muy buena forma, y que mientras estuvo en el Madrid no dió señales de vida esa lesión de que se hablaba.

—Así la delantera queda ya completa, ¿no?

—Tan completita que se ha recibido una nueva carta de Pepe Echániz ofreciendo al interior Lórez, que es un muchacho de veinte años todavía no hecho, y parece que se le va a contestar que no interesa. Y a propósito de la delantera. ¿sabes que un club de la región estuvo haciendo todo lo posible por "pisarnos" a Cabido?

—Decían que el Celta había mandado un delegado a Oviedo con ese objeto.

—Pues según noticias recibidas de esa capital, es cierto, y además que ese delegado llegó a ofrecer al club astur una cantidad superior a la que éste tenía concertada con el Deportivo, y lo mismo hizo con el jugador, ya que, al parecer, había el decidido propósito de llevárselo a Vigo por encima de todo.

—¿Y entonces cómo no se llevaron el gato al agua?

—Pues porque el Oviedo es un club señor, que tenía empeñada su palabra y la cumplió fielmente, y porque el propio Cabido manifestó que su mayor ilusión era jugar en La Coruña y que no le interesaba ningún otro once de la región. ¿Qué te parece?

—Pues ya puedes suponértelo. Que son tres gestos dignos de tenerlos presentes siempre.

—El que estuvo hoy por el club fué Bienzobas.

—Y, claro está, habrá estampado su firma sin dificultad.

—¡Ni hablar! Bienzobas se ha descolgado pidiendo muchas pesetas, y la Comisión estudiará el caso con calma, aunque la impresión es que si no baja mucho la cifra, se quedará en la caseta este año.

—No lo creas. Ya verás como el gran Cuqui se pone en razón, porque es un chico inteligente.

—Sino peor para él. Pues con Trujillo y Llana, el Deportivo tiene el problema resuelto. Además, Bienzobas sacó buena "tajada" el pasado año con su homenaje, y debía tenerlo presente. Bueno y hasta mañana, que por hoy vas bien servido, ¿verdad?

—Sí, hombre, sí. Y gracias por esa carrerita. Pero la cosa se lo merecía.

PACO.

El Delegado Nacional de Gimnasia, en La Coruña

Llegó a La Coruña el Delegado Nacional de Gimnasia, miembro del Consejo nacional de Deportes, teniente coronel don Joaquín Agulla. Acompañado de uno de los miembros directivos de los Campeonatos nacionales de atletismo que está celebrando en esta ciudad el Frente de Juventudes, el señor Agulla cumplimentó ayer por la mañana al Gobernador civil señor Martín Ballestero, y al Alcalde Sr. Ozores Arráiz.

Federación Gallega de Remo

SE TRASLADA PARA EL 31 LA REGATA DE MAÑANA

Se pone en conocimiento del público en general que a petición de numerosos aficionados, la regata que había de celebrarse el domingo, día 25, queda aplazada para el sábado, día 31, con motivo de que puedan concurrir a la Romería gallega del Parque municipal de Santa Margarita.

NATACION

AYER SE BATIO LA MARCA GALLEGA DE LOS 3 X 100 M. RELEVOS

Ayer en la piscina del Parrote se llevó a cabo el intento de batir la marca regional de 3 x 100 relevos y estilos, a cargo del equipo que representará a Galicia en esa especialidad y que forman Villaescusa, Varela y Febrero.

El éxito coronó el esfuerzo de los nadadores ya que consiguieron su objeto pues la marca se encontraba establecida en 3' 58" 4/10 y la dejeron en 3' 55" 3/10.

También merece destacarse la magnífica actuación de Roberto Villaescusa que en los 100 m. espalda logró una marca de categoría nacional, batiendo extraoficialmente el "record" gallego.

Futbol veraniego

CEE F. C., 0; S. CIUDAD, 0

El encuentro celebrado en Cée, entre el equipo local y el Sporting Ciudad, de La Coruña, terminó sin que se batiese a ninguno de los porteros, después de un encuentro muy interesante y nivelado. El partido se redujo a una lucha entre las líneas medias y defensivas de ambos equipos. Los coruñeses alinearon así: Mario; Waldo, Veiga; Quique, Mero, Muiños; Greo, Arturo, Payán, Moineles, Tito.

El Cée F. C. Emiliano; Cordo, Sánchez; Michinel, Formoso, Timoteo; Louro, Celro, Mosteyrín, Guillén, Sieso.

Los mejores fueron el portero y medio centro de cada equipo. Después de este encuentro los ceenses siguen imbatidos por los equipos coruñeses.

RETO

El Cée F. C. reta a todos los equipos de su categoría, principalmente al "Ordenes", "Bergantiños", de Carballo y al "Silva", de La Coruña.

J. de S.

LAUREANO MARTINEZ
ABOGADO
Marina 16 y 17, bajo Teléfono 2631
LA CORUÑA

Jefatura de Obras Públicas de La Coruña

INSPECCION DE CIRCULACION Y TRANSPORTES POR CARRETERA

Anuncio

Habiéndose presentado en esta Jefatura por don Gabriel Sanjuán Varela petición para prolongar desde Irijoa hasta Villalba (Lugo), el servicio de transporte de viajeros de que es titular entre Coruña y Puente Arandiga, por medio del presente anuncio se pone en conocimiento de las Entidades o particulares que puedan encontrarse afectados, al objeto de que en el plazo de quince días, a partir de esta publicación, formulen las reclamaciones que estimen oportunas ante esta Dependencia, sita en María Pita, número 13, segundo.

La Coruña 23 de agosto de 1946.—EL INGENIERO JEFE, José Núñez.

OPOSICIONES AUX. GOBERNACION y AUX. FEMENINOS Orón. Gral. SEGURIDAD
CENTENARES de plazas.—Ambos sexos (en Gobernación).—Sólo señoritas (en Seguridad).—Sin título. Exámenes en enero.—REGALAMOS PROGRAMA.—Contestaciones Cronometradas. Diríjase a ACADEMIA MURO, c/ Correo, núm. 4. - MADRID.

Biblioteca de Galicia

REGATAS DE BALANDROS

Campeonato Regional de "Snipes"

Este año correspondió al Real Club Náutico de La Coruña organizar y celebrar en nuestro puerto el campeonato regional de la serie "snipe" para Noroeste.

Participan en él las flotillas de la Escuadra, Escuela Naval de Marín, Real Club Gallola de Villagarcía, Real Club Náutico de Vigo y Real Club Náutico de La Coruña, con un total de 23 barcos.

Con ligera brisa del W. y una mar bella, toman la salida en ceñida hacia la boya del Náutico. Fué un poco apurada esta salida por que como ha bía un barco fondeado en el medio de la bahía, y éste era un obstáculo natural, salieron todos los barcos ciñendo hacia el mismo lado.

Desde el primer momento toman la iniciativa el "Avispa" de Curbera de Vigo, seguido del 540, 5084 y 625, que viran casi juntos la boya del Náutico. El "Avispa" lleva una gran ventaja, que conserva en toda la regata.

En la virada de Punta Oza el 5084 hace una faena maravillosa y se cuela delante del 540 y del 625.

El largo del castillo se hace fácil; porque casi todos los barcos tienen el mismo andar. Resulta muy bonita la regata, y pocas incidencias, y por eso es la maestría de los patrones la que vi resolviendo el ir ganando puestos poco a poco.

La flotilla de Vigo demostró su superioridad con la brisa reinante, veremos si en las dos regatas que faltan ocurre lo mismo.

Los barcos de Villagarcía vienen patroneados por gente joven, y como improvisaron la flotilla no tienen los barcos lo suficientemente a punto. Todavía pueden dar mucho de sí, hacia la dirección de Cristóbal Barrio para que estos patrones se pongan a la altura a que estuvieron siempre.

De la Escuadra el "Albatros" el gran barco en el que se notó la falta del patrón Sánchez Barcaiztegui que lo llevó maravillosamente en las regatas de Marín hasta el punto de clasificarse el primero los tres días con gran ventaja sobre los demás, pero tuvo que embarcar en el "Eleano" y el balandro quedó un poco a la deriva; lo cual no quiere decir que lo lleven mal los patrones actuales.

De la Escuela Naval, a Gaián no lo encuentro en la misma forma que en años anteriores, eso que con su entusiasmo pone de su parte todo lo posible.

De La Coruña el "Trobe", de la señora de García Puig "¡vaya barco!" pero también es necesario un poco más de afinamiento, no en el barco, sino en las maniobras; hace falta medir un poco más los repiquetes y no pararse.

El resto de los barcos, "morralla", es decir, a cumplir, no hay velas buenas, y por lo tanto si se clasifican regularmente ya está bien.

El orden de llegada fué el siguiente:

Primero.—"Avispa", del R. C. Náutico de Vigo, de Curbera.

Segundo.—"Chiringo", de Vigo, patroneado por Alonso.

Tercero.— "Albatros", de la Escuadra, por Raimundo Fernández.

Cuarto.—"Avispita", de Villagarcía, por Pita.

Quinto.—"Pirulusa", de Vigo, por Molins.

Sexto.—"Spica" de Marín, por Franco.

Las copas disputadas fueron las siguientes:

Primero.—Copa de la Casa Domecq.

Segundo.— Copa de la Casa González Byass.

Tercero.—Copa de las Bodegas Franco Españolas.

Cuarto.—Copa de la Casa Sastre y Compañía.

Quinto.—Copa de la Casa Bobadilla.

Hoy sábado a las once de la mañana se correrá la segunda regata del Campeonato y por la tarde a las cinco la tercera y última del campeonato, en la que se disputa por puntuación las Copas de S. E. el Jefe del Estado y Generalísimo de los Ejércitos, Excmo. Sr. Capitán General del Departamento Marítimo y Excmo. Sr. Capitán General de la Octava Región Militar.

Por la noche el Casino de La Coruña dará una verbena en el Parque en honor de los balandristas gallegos.

CHUCO.

CAMPEON DE BILLAR

BARCELONA.—El jugador Cabeza que ha triunfado en el "match" de billar a 10.000 carambolas

(Foto CIFRA)

El Congreso Urbanístico luso-hispano, aplazado hasta la primavera próxima

LISBOA, 23.—El Congreso urbanístico lusohispano, que iba a celebrarse el próximo mes de septiembre en Portugal y España, y cuyos preparativos estaban ultimados, ha sido aplazado hasta la primavera de 1947. De esta manera, don César Cort, presidente de la Federación de Urbanismo y de la Vivienda, ha accedido—atendiendo la petición de las autoridades portuguesas, incluso del jefe del Gobierno, doctor Salazar,—a retrasar la celebración del Congreso, con objeto de que coincida con el centenario de la Reconquista de Lisboa al Islam.—(EFE).

El Secretario de Guerra yanqui, pide el servicio militar obligatorio

DOWELL (MASSACHUSET), 23.—El secretario de Guerra, Patterson, pide se apruebe el servicio militar obligatorio, afirmando que si se espera a que haya una guerra antes de empezar a organizar el Ejército, será demasiado tarde. Patterson hizo esta declaración al tiempo de comentar el incidente de los aviones norteamericanos derribados en Yugoslavia, por el que expresó gran indignación, añadiendo que todo ciudadano debe sentir el mismo ultraje por el hecho de que una nación se supone aliada y permita actos de tal naturaleza y trate de justificarlos.—(EFE.

Para suscripciones en LUGO a EL IDEAL GALLEGO en la Administración de Loterías Núm. 2. Plaza de España, 14

Si los dos próximos años no son excepcionalmente secos, quedará salvada la crisis de flúido

Desde 1949 podrá atenderse al mercado aun con sequía general

MADRID, 23.—Aunque el año que viene sea seco, pero no excepcionalmente seco, quedará salvada totalmente la crisis de energía eléctrica, declara en un estudio la "UNE" (Unidad Eléctrica Española, S. A.), que agrupa el 85 por ciento de las compañías productoras de electricidad de España.

Textualmente se declara:

"Se puede afirmar que si los años 1947 y 1948 no son excepcionalmente secos, quedará salvada totalmente la crisis de energía eléctrica, pues a partir de 1949 se podría atender al mercado aun con sequía excepcional, dado el amplio margen de que entonces se dispondrá entre la demanda del mercado y las posibilidades de producción total". Ello va camino de lograrse, gracias a las numerosas y grandes obras que han sido recientemente terminadas, están próximas a su conclusión y a la intensidad de trabajo que se imprime a éstas y otras.

El estudio del UNESA dice a este respecto:

"Se deduce claramente el enorme esfuerzo hecho por las empresas para tratar de compensar el retraso obligado por la imposibilidad de realizar obras en el período 1936-1940, siendo de destacar que este esfuerzo comienza antes de que se hubiesen iniciado las restricciones eléctricas, ya que en el año 1943 estaban en curso de ejecución nuevas construcciones por una potencia total de 561.970 k. v. a. A fines de 1946 estarán terminados y funcionando 303.860 k. v. a. de nueva potencia y en curso de construcción 1.692.100 faltando por comenzar, de las obras que entrarán en servicio en 1950, 146.750 k. v. a.

Al finalizar el año 1946, la potencia total de las nuevas construcciones iniciadas en 1940 equivaldrá a toda la que había instalada en España en el año 1939.

El esfuerzo económico que para la industria eléctrica representa este amplio plan de nuevas construcciones que se realiza, se ha cifrado, para el período de 1940-50, entre cinco mil y seis mil quinientos millones de pesetas.

Refiriéndose sólo a las obras iniciadas después de la liberación, ya se han terminado centrales hidráulicas con una producción anual de energía de 206 millones de kilovatios hora; están en construcción y ampliación con una producción de 3.064 millones de kilovatios-hora y, en proyecto, pero para su terminación antes de 1950, 659 millones de kilovatios-hora.

En centrales térmicas, el Instituto Nacional de Industria ha adquirido en Inglaterra y ya se encuentran en nuestra Patria, nueve centrales con una producción de 120 millones de kilovatios-hora. Además se encuentran en construcción y ampliación centrales térmicas con una producción anual de 225 millones de kilovatios-hora, y un proyecto por 144 millones.

El resumen de nuevas centrales hidráulicas por zonas es el siguiente: Cataluña, 439 millones k. v. h.; Aragón, 40; Centro-Norte, 907; Noroeste, 1.171; CentroLevante, 732; Andalucía, 279.

El de nuevas centrales térmicas: Cataluña, 217; Aragón, 757; Centro-Norte, 151; Noroeste, 678; Centro-Levante, 180, y Andalucía, 386.

Las obras de centrales hidráulicas terminadas, por zonas, Castellón de la Plana: Centrales de Esoldes, en el río Valisa, 15 millones; de Llauset, 9 millones. Aragón: La Requejada, en el río Piedra, 7 millones; Baños, en El Caldares, 10 millones. Zona Centro-Norte: Mañero, en el río Alado, 14 millones; La Retorna, en el Najerilla, 6 millones. Noroeste: Regadío, en el río Nansa, 15 millones; La Riera, en el Saliciendа, 10 millones. Centro-Levante: Millares, en el Júcar, 60 millones; Vadillo, en el Guadiela, 7 millones; Alba, en el Mijares (ampliación), 2 millones. Andalucía: El Corchado, en el Guadiaro (ampliación), 15 millones, y La Vega, en el Guadalquivir, 6 millones.—(CIFRA).

LETRAS Revista del Hogar

Las populares fiestas de Santa Margarita

Los días 24, 25, 26 y 27 del corriente se celebrarán en el típico barrio de Santa Margarita los tradicionales festejos, a cuyo efecto la comisión organizadora de los mismos confeccionó un variado programa.

Romería y merendiñas en el Parque, verbenas en la carretera y plazuela, originales concursos, obsequio de una magnífica máquina de coser a pedal, fuegos artificiales dianas y alboradas, números sorpresa He aquí un avance de dicho programa.

Amenizarán estas fiestas varios grupos musicales y en la carretera y plazuela, que estarán artísticamente engalanadas con banderas y escarapelas, lucirá una bonita iluminación.

EL IDEAL GALLEGO

Se vende en Padrón, en la casa de don José Castro a donde pueden dirigirse para todo lo relacionado con este periódico.

Viajes portugueses

Por ALVARO CUNQUEIRO.

De Vianna a Camiña voy a pie, por la carretera, con mi amigo el afilador, con la buena marcha que da la rueda. A poco de salir de Vianna nos alcanzan unas nubes grises y desharrapadas, sudeste que corre desde las sierras al mar. Comienza a llover, con ese dulzor que tiene la lluvia en mayo, en mañanas que vienen de sol y tibias, con cielos claros. Llueve desde la sierra al mar y se ven, desde Arxaes al horizonte marino tres arcoiris, tres arcos de un puente celeste y luminoso, un puente de Sandro Botticelli si el pintor hubiera sido ingeniero de caminos. Más nubes vienen desde la sierra, cruzando todo el borde de la tierra hasta el Miño y Santa Tecla. Llovera en Tuy, en Valenca, en Camiña. Quizás esté lloviendo en Vianna. Las nubes son unas nubes para versos de Teixeira de Pascoaes; gris oscuro, alargadas, de violento perfil, con harapos en la cola y en la frente. Hemos de refugiarnos, el afilador y yo ,en una cabaña de un serrador, al borde mismo del camino. El afilador corta con su navaja en un codo de pan moreno. Entre dos colinas, se veía la mancha azul del mar.

Estábamos ya en el Portugal marinero. Veníamos de ver el Portugal de tierra, el de las altas sierras oscuras de Traz-Os-Montes, bajando el Duero por el agua clara del Tamega, pasando por Chaves, descanso de un pretor romano reumático cobrando fuerzas en Vidago, viendo en Guimaraes la cuna de Portugal, reposando en Braga primada... Hasta Braga es el Portugal de tierra, una piña de cumbres negras y estériles, el pastor y el lobo. Si, de aquí era la ilustre casa de Ramírez y de por aquí los Braganzas vernicortos, las castas góticas de Portugal. Pero bajando a Braga, entrando por la misma puerta por donde entran los Reyes Fidelísimos al campo das Hortas, ya comenzamos a verle un nuevo rostro a Portugal, ese fino perfil que tiene de velero acostado al diestro de España, que es de tierra: el pais de las naves y las flotas, las descobertas y los naufragios. Siempre hay en el aire de Portugal una noticia de un naufragio. La acaba de contar, quizás Joao de Barros desde la costa del "pau brazil" o Sodré desde Cochin y la Malaca remota... Sólo está a salvo de los peligros del mar ese tres palos que cuelga en el Bon Jesús, ex-voto de unos bacaladeros de Leixoes, y que se balancea en olas de incienso...

En Braga yo he convencido al afilador de que antes de comer bacalao en casa de Besteiro—bacalao al gusto de Eca de Queiroz—, habia que ira a la Catedral primada a rezar. Aquí fuimos bautizados, por Martín el panomio, los gallegos Somos bracarenses, de aquí nos vino el agua bautismal y el santo óleo. "Cuando tú eras un celta de Verín y yo un celta de Lugo, adoradores lunares en paisajes de mámoas, castros y bosques sagrados, de aquí nos vino la Fe. Entrar aquí es como entrar en las iglesias donde hemos sido bautizados". El afilador entró a rezar conmigo, y habiendo cumplido con Dios nos fuimos a cumplir con el bacalao de Besteiro, bien encebollado, con sus guisantes y su pan frito y el vino verde a la mano: por la ventana de la posada se veían las acacias floridas. Talmente éste era el bacalao, el vino, el mes y la temperatura de Eca de Queiroz. Y comiendo bacalao cumpliamos con la tradición marinera de Portugal con los lugares, con el Gran Banco de Terranova, con el ribazo del Agujero de la Ballena, con los hielos flotantes y la aventura. Falta un Kipling a Portugal.

Ha escampado. Cambia, en este mayo fino, el viento a sudoeste. Sopla del lado del mar. Ya estamos otra vez en la carretera, camino de Camiña. ¿No cabalgaba por aquí Pedro Madruga? El iba a caballo, en feudal rebelde y valleinclanesco. Yo voy humilde y rago empujando la rueda del afilador, que aún no ha terminado de cortar, con su navaja, en el codo de pan moreno y en las cebolletas de compango. Pienso que el del afilador es un modo tan trascendental de viajar como el del peregrino. La rueda exige una cierta elasticidad al paso y se anda mucho en poco tiempo. Cuando menos lo pensamos damos vista a Camiña. Por allí irá, manso, el Miño a morir al mar. Cuando el sudoeste haya dispersado las últimas nubes, veremos Santa Tecla. Creo que nos ponemos a cantar.

LA BOLSA

Cotizaciones de Madrid del 23-8-1946

DEUDAS DEL ESTADO	
Interior 4 %	91'25
Exterior 4 %	108'50
Amortizable 4 % 1908	97
Id. 3 % 1928	100
Id. 4 % 1 Oct. 1945	101'75
Id. 4 % 15 Nov 1945	101'75
Id. 3'50 % 15 Jul. 1945	95'75
Id. 3'50 % 1 Ene. 1946	95'75
Obligs Tesoro 2'75 % 1 Oct 1942	—
Id. id 2'75 % 1 Jun 1943	—
Id. id 3 % 1 Mar 1944	—
Id. id 2'75 % 1 Ene 1945	—
Id. id 2'75 % 26 Nov. 1945	—
CEDULAS	
Banco Hipotecario 4 %	102'25
Id. id. 4'50 % A	106'75
Id. id. 4'50 % B	108
Id. id 4'50 % C	—
Id. id. 4 % s/1	112
Id Crédito Local 4 % Interp	100'25
Id. id. id. 4 % c/1	100'25
ACCIONES	
Banco de España	424
Id. Exterior	—
Id. Hipotecario	—
Id. Crédito Local	—
Id. Español Crédito	425
Id. Hispano Americano	420
Id. Central	334
Hidroeléctrica Española	391
Chade series A. B y C	940
Id. id. D y E	394
Iberduero ordinarias	286
Id. 3'50 %	—
Iberduero 4 %	275
Id. nuevas	—
Mengemor	249
Sevillana	265
Unión Eléctrica Madrileña	141
Telefónica preferentes	—
Id. ordinarias	—
Minas del Rif	300
Duro Felguera	240
Los Guindos	435
Ponferrada	309
Petróleos	199
Naval preferentes	104
Metropolitano de Madrid	394
Madrileña de Tranvías	118
Azucarera de España	153
Ebro, Azúcares y Alcoholes	356
Española de Petróleos	328
Altos Hornos de Vizcaya	185
Explosivos	381
Dragados ordinarios	463
Auxiliar de Ferrocarriles	180
OBLIGACIONES	
Emp. Marruecos 5 %	100
Emp. Majzen 4 %	—
Trasatlántica 5 %	—
Tánger a Fez 4 %	—
Villa de Madrid 1941	97
Hisp. Americana de E 5'50 %	115
Id. id. id. 6 %	—
Id. id. id bonos 4 %	7404
Riegos de Levante 5 %	—
Alberches 5 %	101
Unión Eléctrica Madrileña 5 %	—
Telefónica 5'50 % conv.	—
Id. 5'50 %	104

(Facilitada por el Banco Pastor)

PRENSA OFICIAL

MADRID, 23.—El Boletín Oficial del Estado publicará mañana, entre otras, las siguientes disposiciones:

Educación Nacional.—Orden concediendo una subvención de 710.008 pesetas a distribuir entre los Centros de formación profesional que se relacionan, con cargo a la partida global de 2.600.000 pesetas figuradas en el capítulo tercero, artículo cuarto, grupo cuarto, concepto cuarto, subconcepto tercero del vigente presupuesto de gastos de este Departamento.

NOTAS NECROLOGICAS

Confortada con los auxilios espirituales ha fallecido en nuestra capital doña Pilar López Losada, señora que gozaba de grandes simpatías y respetos por sus virtudes y caritativos sentimientos.

A sus hijos, doña Carmen y don Tomás, a sus hermanos políticos y demás familiares testimoniamos nuestro sentido pésame y rogamos a nuestros lectores una oración por el alma de la finada.

†

LA SEÑORA

Doña Pilar López Losada

Falleció ayer, a los 61 años de edad

Después de recibir los Auxilios Espirituales

R. I. P.

Sus afligidos hijos doña Carmen Sánchez (viuda de Basanta) y don Tomás, hermanos políticos, primos, y demás parientes,

RUEGAN a sus amistades se dignen asistir a la conducción del cadáver al Cementerio General, acto que se efectuará hoy, día 24, a las seis, por lo que les quedarán agradecidos.

Casa mortuoria: **Africano, nº 9 - 2.º**

(Gran Enfermería)

los PUERTOS

LA CORUÑA

Entraron: trasatlántico "Magallanes" de la Habana y Nueva York, con pasaje, carga y correspondencia; "Mardjín", de Vigo, en lastre; "Carmen Romero", de El Ferrol del Caudillo, vacío.

Salieron: "Magallanes", para Bilbao, con pasajeros, carga y correspondencia; "Romeu" y "Monte Espadán", ambos para Gijón, con general, y holandés "Sandenburgh", para Rotterdam, con sal.

Despachados: "Cabo Tres Forcas", para Gijón, con genera.; "Cromo", para El Barquero, en lastre.

Se esperan: "Aragón", de Canarias, con pasajeros y cargamento de fruta; "Escoiano", del Norte, con general y pasajeros, en viaje a Canarias; "Cabo Creux" y "Cabo Corona", ambos del Norte, con general, y "María", del Norte, con carbón.

MAREAS PARA HOY

Pleamares: a las 3'4 horas, 3'31 metros, y a las 15'33 horas, 3'39 metros. Bajamares: a las 9'19 horas, 1'16 metros, y a las 21'46 horas, 1'07 metros.

Biblioteca de Galicia

Primera visita al nuevo Museo de Bellas Artes de La Coruña

Un caserón húmedo y ruinoso, transformado en Pinacoteca modelo

E. Ministro de Educación presidirá próximamente su inauguración oficial

A La Coruña que tiene tantas cosas para presumir de ciudad espiritual, le faltaba una sin la cual su espiritualidad quedaba un poco en cosa de verbena y de madrigaleo callejero: un Museo de Bellas Artes.

Pues bien: La Coruña tiene ya su Museo que dentro de unos días ofrecerá su silencioso carrusel de damas y caballeros, dioses mitológicos y escenas sacras, monjes y guerreros, campos soledosos y "kermesses" gesticulantes, al peatón espiritual que quiera gozar una hora de remanso estético en el trajín de cada día.

EL CASERON DEL MILAGRO

En la confluencia de varias calles estrechas y populosas,, donde la circulación intensísima se expande en un nodo inesperado, se alza la fachada noble y bella de lo que hace pocos años era un caserón polvoriento, húmedo y abandonado, del que los eruditos decían que había sido en tiempos mejores para la vida portuaria de la ciudad, Real Consulado del Mar. Nosotros, como millares de coruñeses, conocimos la vetusta mansión con sus tablas carcomidas, sus herrajes orinientos, su patio húmedo y sombrío, sus galerías desconchadas en las que aburridos y casi por completo olvidados se alineaban los volúmenes antiguos, raras veces consultados, de la magnífica biblioteca que en 1803 fundara el canónigo D. Pedro A. Sánchez Baamonde. En lo alto de la noble fachada un reloj presidía severo el agitado ir y venir de las gentes que, abajo, en la plaza, pasaban indiferentes, sin encontrar un momento para adentrarse por las sombrías estancias donde el saber dormía su abandono.

Las puertas abiertas de esta sala, dan paso a la señorial escalera decorada por grandes lienzos de Carducho

Ayer, nuestros pasos nos llevaron al antiguo caserón, en el que sabíamos que alarifes y carpinteros, estuquistas, forjadores, vidrieros y electricistas habían tenido larga tarea de años. Al pasar la puerta de elegante y señorial traza con sus nuevas maderas y españoles herrajes, la sorpresa nos detuvo un instante bajo el dintel de retocada piedra. Un limpio zaguán, de elegante proporción daba paso a un cuadrilongo patio sobre el que se abría una galería de sencilla y airosa traza sostenida por robustas, pero proporcionadas columnas. En torno a este patio sarcófagos y tímpanos, capiteles y doseles de piedra galaica bien tallada ponían tono al espíritu con su serena y antigua belleza. Aire y luz nuevos, limpios, habían transformado el polvoriento rincón que en otra hora conocimos. Y al subir por la escalera de piedra, pensábamos en la gran magia que es la voluntad humana cuando de veras se propone realizar una gran empresa.

BREVE HISTORIA DE UN MUSEO

El director del Museo, don José Seijo Rubio, a cuyo tesón se debe en gran parte esta realidad de que hoy hablamos con alegría, nos hace brevemente la historia del empeño. El edificio fué incautado por Hacienda, a falta de propietarios legales, hace muchos años. En 1937, el Gobierno de Burgos acuerda la cesión para un Museo de Bellas Artes, y en el mes de septiembre de 1942, después de vencer innúmeras dificultades y esa cadena de trámites que tanto dilatan las cosas con su burocrático pormenor, comienzan las obras que, con la transformación completa del edificio se dan por terminadas en el mes de julio pasado, después de haber invertido cerca de un millón de pesetas en la ejecución material y casi treinta mil duros en mobiliario y ampliaciones. Con esto el depósito enviado hace pocos años por el Museo del Prado, los cuadros adquiridos por la Diputación Provincial, los de la Academia de Bellas Artes, del Museo de Arte Moderno y otros diversos depósitos, tenían bello y digno lugar para su custodia, lugar que por deferencia del señor Seijo Rubio recorremos en deleitosa contemplación durante unas horas que se nos hacen muy cortas.

DESCRIPCION A PASO DE CARGA

Del zaguán, a derecha e izquierda, arrancan dos salas que con una tercera que se extiende al fondo del edificio, sirven de cobijo a la antigua biblioteca, actualmente en acelerada instalación.

Al final del primer tramo de escalera, dos bonitas vitrinas empotradas en la pared, con graciosa moldura exterior y rico fondo de raso amarillo muestran una pequeña colección de imágenes talladas en madera, una bella estatuilla helenística de bronce representando a Minerva y piezas muy bellas de cerámica de Sargadelos, el Retiro, Sajonia...

Limoges y Sargadelos, brillan luminosos tras los pulidos cristales de una hermosa vitrina

Hay una sala a mano derecha, bien iluminada por varios balcones, guarnecidos de severas cortinas, en la que ha sido colocada una colección de las aguafuertes de la tauromaquia de Goya, sala que preside un retrato de Carlos III de la escuela de Mengs, y que completa con grabados de Prieto Nespereira, Castro Gil, Méndez Pena, Máximo Ramos y Araujo. En su centro una hermosa vitrina contiene bellos objetos de Sargadelos y Limoges, y hay un gran facistol en el que se halla colocada una preciosa colección de dibujos de Pérez Villaamil, realmente prodigiosos. A continuación de esta sala se abre otra, amplificada por tres paneles que la dividen y aumentan la superficie de instalación, en la que figuran obras de Murguía, Souto, Corredoyra, Román Navarro, Sotomayor, Juan Luis, Aguiar, Mosquera, Carlos Haes, Talbo, Moreira y alguno más, desigual y sujeta a futura revisión para colocación definitiva. Y una tercera y amplia sala que completa la planta del edificio, se halla en este momento en instalación.

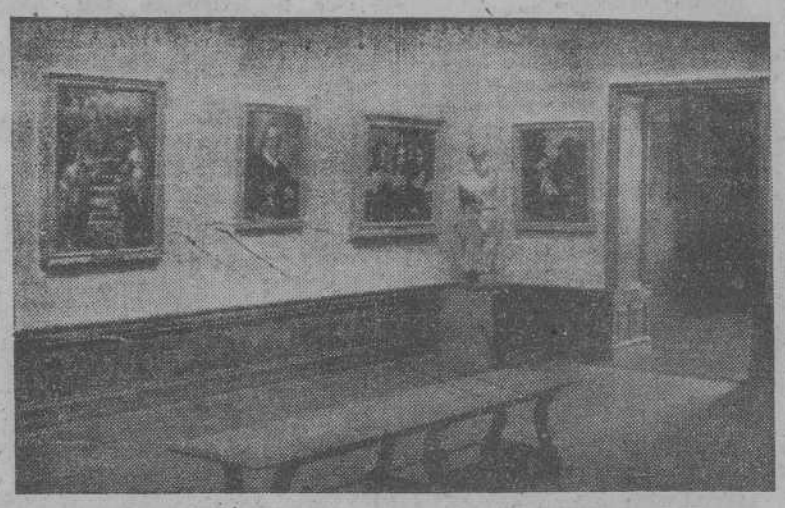

Bello rincón de la sala de italianos y flamencos

En el segundo tramo de escalera, iluminado por un gran ventanal que decora un amplio vitral señoreado por la reproducción de un primitivo escudo de La Coruña, unos grandes lienzos de Carducho, ponen la bella nota de su gran empaque museal.

Se inician las salas con una muy amplia, que recibe magnífica luz cenital por unas bien concebidas claraboyas, en la que han sido instalados lienzos de pintura española, escuela castellana y madrileña, con un retrato obra de Goya, una cabeza de San Pablo atribuída a Murillo, una table con la factura primitiva y dramática de Morales y más lienzos de Escalante, Carducho y otros maestros.

Una segunda sala, destinada a pintura moderna no contemporánea, recoge de momento cierta abigarrada mezcla de pintores del siglo XVIII y XIX, con otros de muy diversa cronología. Madrazo, Casimiro Saenz, una tabla primitiva del estilo de Fra Angélico, un tablero con media docena de delicados motivos paisajistas pintados por Carlos Haes, una agradable "Rebeca" de escuela francesa, un paisaje intenso y delicado de escuela inglesa, una escena de la huída a Egipto de la escuela de Murillo y otras obras desiguales en calidad y época.

Y hay una tercera sala en la que brillan algunas preciosas muestras de la pintura italiana y de la flamenca, dos tablas tan pequeñas como singularmente bellas, atribuídas a Rubéns, una cabeza atribuída a Tintoretto y digna de la atribución, y obras de escuela de Van Dyck, Carracci, Giordano, y otros maestros, amén de otras vitrinas con piezas de cerámica, ejemplares de numismática romana y objetos arqueológico muy curiosos.

FINAL

Tal es a grandes rasgos este Museo flamante, de bellas y proporcionadas salas, de severa y decorativa escalera, que, casi milagrosamente ha surgido de aquel vetusto caserón que parecía predestinado a caer víctima de la piqueta irreverente para ceder el sitio a una de esas feas grilleras de cemento que ahora construyen los arquitectos.

Pequeño y limitado. Falto, hasta que los altos organismos rectores de las Bellas Artes lo remedien, de unidad y de representación al menos de los más grandes maestros de la pintura española, pero lleno de belleza y de espiritualidad. Germen de más intensa vida estética de La Coruña. Promesa de generaciones más sensibles a esta gran muestra de la historia humana que es el Arte y orgullo ya de La Coruña que puede mostrarlo como dignísimo al lado de los pequeños museos provincianos españoles.

Vista parcial de la sala de pintura moderna y contemporánea

Es de esperar que en sus estancias busquen solaz muchos coruñeses y que nuestras corporaciones y nuestros magnates sientan, recorriendo sus salas, la sagrada obligación del mecenazgo. Pero ese es otro tema del que hablaremos algún día.

Teléfonos de EL IDEAL GALLEGO
Admón. 1542; Redacción 1177 y 1594

Hoy marchan a Santiago los excursionistas del Centro Gallego

Esta tarde hemos recibido en nuestra Redacción la visita del secretario del Centro Gallego de Madrid, señor Feal, quien vino a rogarnos que en nombre del Centro y de los excursionistas, transmitiéramos su emocionado saludo de despedida a las autoridades coruñesas, a las sociedades culturales y recreativas y a los numerosos particulares que durante la estancia del grupo madrileño en La Coruña les han dado las más patentes muestras de cortesía y agrado proverbiales en los coruñeses.

Nos dijo el señor Feal que sus compañeros de viaje marchan con una impresión de admiración y cariño por La Coruña y por Galicia, con la que este primer contacto les ha tendido lazos de imborrable afecto y que para el año próximo espera que se repetirá la excursión.

Los expedicionarios marchan hoy a Santiago en el correo, para visitar después Villagarcía, Vigo, La Toja y alrededores, y saldrán de Vigo para Madrid el próximo día 29.

¡Odolicese Vd.!
PASTA DENTIFRICA ODOL

SOCIEDAD ANONIMA ESPAÑOLA DE FOMENTO DEL LUPULO

Avda. de José Antonio, 60-2.º, A.—Teléfono 26.370.—Madrid

Delegación: Avda. Jesús García, 5, Betanzos

Se pone en conocimiento de los cultivadores de lúpulo que a continuación se relacionan, se personen en esta oficina, a partir del día 26 de este mes, a cobrar la subvención que se les concede, por las plantaciones establecidas en el año actual.

	Vecindad		Pesetas
D. José Espiñeira Prado	Curtis		.950.—
" Ramón Rivera Illade	Coruña		4.785.—
" Víctor Loureda Lago	Betanzos		3.313.—
" Angel Barreiro Lestide	"		2.075.—
" Angel Barreiro	"		1.092.—
" Jacobo Barreiro	"		1.813.—
" José Barreiro Cubeiro	"		2.228.—
" José Golpe González	Coirós	Ois	1.050.
" Francisca Viqueira Vázquez	"	"	1.219.50
" Ramón Martínez Marcote	"	"	875.—
" Vicente Pérez Barral	"	"	2.100.—
" José Vázquez Balado	"	"	1.375.50
" Guillermo Sánchez Riba	"	"	321.50
" José Amado Domínguez	Paderne	Viñas	1.302.—
" Jacobo Montero Regueiro	"	"	479.50
" Andrés Dopico Picado	"	Souto	1.575.—
" Francisco Sabín Otero	"	"	1.454.—
" Lourdes Pita Romero	Ortigueira		2.817.50
" Carmen Vázquez Pérez	Coirós	Ois	955.50
" Antonio Gen Vázquez	"	"	308.—
" Andrés Carro Babío	"	"	1.291.50
" Hipólito Cabana Rodríguez	"	"	1.325.—
" Antonio Vázquez Rodríguez	"	"	2.268.—
" Carmen Barral Carro	"	"	749.—
" Ramón Barral Cadaveiro	"	"	2.163.—
" Roque Vázquez Pérez	"	"	395.50
" Juan Vidal Brañas	"	"	794.50
" José Platas	"	"	1.050.—
" Lisardo Vázquez Gil	"	"	899.50
" Angel Castro Abella	"	"	350.—
" José Santamariña González	"	"	700.—
" José Pérez Vázquez	"	"	700.—
" Manuel Cabanas García	"	"	2.175.—
" Domingo Rapela Catoira	"	"	371.—
" José Pato Fidalgo	"	"	3.206.—
" Eduardo Vázquez Fachal	"	"	2.800.—
" Andrés Pardo Rodríguez	"	"	1.305.50
" Manuel Pato García	"	"	595.—
" Ramón Mourelo López	"	"	1.036.—
" Ramón Carro Iglesias	"	"	1.510.—
" Vicente Rodríguez Rodríguez	"	"	1.219.50
" José Tizón García	"	"	1.792.—
" Antonio Vázquez Martínez	"	"	455.—
" José Tizón	"	"	816.—
" Luis Bermúdez Estrada	"	"	308.—
" Ramón Pato	"	"	1.897.50
" José Vázquez Pena	"	"	116.50
" Manuel Vieites Golpe	"	"	308.—
" Raúl Fernández Meás	Betanzos		231.50
" Emilio Romay Montoto	"		8.884.—
" Juan Jesús García Iribarne	"		2.254.—
" Julio Illanes Río	Puentes		693.—

Betanzos, 21 de Agosto de 1946.
El Delegado,
RAUL FERNANDEZ MEAS

Biblioteca de Galicia

CULTURA NACIONAL

DELEGACION ADMINISTRATIVA DE ENSEÑANZA PRIMARIA
NORMAS PARA EL CONCURSO GENERAL DE TRASLADOS

Por Orden ministerial de 10 de julio último pasado se eleva a definitiva la adjudicación de destinos por los turnos de concortes y voluntario a los maestros que participaron en la primera parte del concurso general de traslados convocado por O. M. de 12 de abril de 1945. En consecuencia habrán de ser tenidos en cuenta por los interesados las siguientes normas:

Primera.—Durante la primera quincena del próximo mes de septiembre, solicitarán de las Juntas Municipales de Educación Primaria donde se hallan enclavadas las escuelas que venían desempeñando, les sea extendida la correspondiente diligencias de cese, que deberá consignarse con efectos administrativos y económicos de fecha 30 del citado mes de septiembre, y será extendida en el último título administrativo que posean, aunque sea de ascenso, sin que sea necesaria la presencia del interesado para este acto, bastando por tanto con la remisión del citado título a la Alcaldía correspondiente (núm. 7.º de la O. de 10 de julio).

Segunda.—De la diligencia de cese harán tres copias literales, las cuales, debidamente compulsadas por la autoridad que las extienda o por esta Delegación, serán entregadas en la misma reintegradas con póliza de 1'50 pesetas la primera y con timbres móviles de 0'25 las restantes.

Al ser recogidas por esta Delegación las copias del cese, se hará entrega de la diligencia de nombramiento para la nueva escuela, que deberá reintegrarse con póliza de 1'50 pesetas; dicha diligencia deberá ser presentada ante la Junta Municipal correspondiente el primer día hábil del mes de octubre, a fin de que en la misma les sea consignada la oportuna diligencia de posesión, que será extendida con efectos administrativos y económicos de primero del citado mes de octubre.

Tercera.—Una vez posesionados, harán tres copias literales de la diligencia de nombramiento y posesión, reintegradas las tres con póliza de 1'50 pesetas y compulsándose como las anteriores. Estas copias deberán ser presentadas, a efectos del alta en nómina de haberes y en esta Delegación, teniendo en cuenta que las que no se hayan recibido antes del día 5 del citado mes de octubre, no podrán ser alta en nómina hasta el mes siguiente.

Cuarta.—Los maestros que vayan trasladados a otras provincias, al entregar las copias del cese presentarán asimismo una hoja de servicios totalizada y cerrada en 30 de septiembre.

Quinta.—Los maestros que se hallen sustituídos por cualquier motivo presentarán en esta Delegación el último título administrativo, a fin de que les sea extendida la diligencia correspondiente.

Sexta.—Los que no hayan de posesionarse del nuevo destino, por hallarse sirviendo provisionalmente otras escuelas de las que no resulten desplazados, presentarán asimismo el último título administrativo en esta Delegación, acompañado de oficio en que se haga constar su situación, a efectos de serle extendida la diligencia correspondiente.

Séptima.—Los que siendo propietarios definitivos resulten desplazados de las escuelas que sirvan provisionalmente, deberán reintegrarse a las de que son titulares y cesar en las provisionales con los mismos efectos que los trasladados, debiendo presentar el título administrativo, acompañado de oficio, a fin de consignarles la oportuna diligencia.

Lo que se hace público para general conocimiento y cumplimiento de los interesados y organismos afectados por la presente.

La Coruña, 22 de agosto de 1946.—El delegado, J. Sieira Bustelo.

DELEGACION ADMINISTRATIVA DE ENSEÑANZA PRIMARIA DE LA CORUÑA

La prensa profesional del Magisterio, en su número correspondiente al día 21 de los corrientes publica la adjudicación de destinos con carácter provisional a las maestras que actuaron en la segunda parte del concurso general de traslados en tramitación, comprendidas entre doña María Carolina Villares Piñero, número 952 de opositoras de 1944, y doña Margarita Estarás Más, número 2.084 de las mismas oposiciones.

En cumplimiento de lo preceptuado en la Orden de 12 de julio próximo pasado, se hace público que el plazo para reclamar contra estas adjudicaciones provisionales es de ocho días, contados a partir del siguiente al de dicha publicación, que termina el día 29 de los corrientes.

La Coruña 23 de agosto de 1946.
El Delegado, J. Sieira Bustelo.

REUNION DE LA COMISIO NPROVINCIAL DE EDUCACION NACIONAL

Este organismo, en sesión celebrada el día 20, adoptó, entre otros, los siguientes sacuerdos:

Darse por enterada del oficio del vocal delegado del Frente de Juventudes don Enrique Salgado Torres, de fecha 4 de octubre último, en que da cuenta que por haber cesado como delegado del Frente de Juventudes, en su consecuencia, oficiar a S. E. el Gobernador civil, a fin de que se sirva designar vocal representante de la Delegación provincial del Frente de Juventudes para formar parte de esta Comisión.

Asimismo la Comisión acordó agradecer al señor Salgado Torres los servicios prestados com omiembro de la misma.

Darse por enterada y que se archive el escrito del Colegio de Compostela, de Riveira, de fecha 16 de julio último, dando cuenta de la exposición de trabajos ejecutados por los alumnos.

Darse por enterada y pasar a la Inspección, a los efectos procedentes, el oficio de la maestra de El Burgo, de fecha 3 del corriente, dando cuenta del hurto de una máquina de coser, propiedad de dicha escuela.

Dejar pendiente para recibir los antecedentes a que se refiere, el escrito del maestro de la escuela de los Laureles, de Santiago, de fecha 19 de julio último.

Remitir a la Inspección para informe con carácter urgente, escrito de S. E. el Gobernador civil de fecha 24 de julio, trasladando telegrama de la Dirección General del ramo, interesando se dé cuenta a dicha Superioridad de los edificios en esta provincia destinados a grupos escolares cuyas obras se hallan paralizadas desde el año 1935.

Elevar a S. E. el Gobernador civil, presidente de la Junta provincial de Beneficencia, la propuesta de alumnos favorecidos con los premios correspondientes a la Fundación Turrián Montero, que interesa en su escrito de 27 de junio anterior, remitida por la Inspección en escrito de 24 de julio.

Pasar a la Inspección para informe escrito de la Junta municipal de Educación Primaria de Mazaricos, relativo al edificio-escuela de la parroquia de Arcos.

Trasladar a la Inspección escrito de S. E. el Gobernador civil de fecha 19 de julio, relativo a la enseñanza en la escuela de Doso (Narón), haciendo referencia a dicho organismo del de esta Comisión de fecha 23 de febrero.

Darse por enterada y trasladar a la Inspección el oficio del maestro de Orientación Marítima de Riveira, de fecha 13 de julio, dando cuenta de haber recurrido con dicha fecha y con el debido respeto ante la Superioridad de la resolución del Instituto Social de la Marina, Servicio Cultural, trasladada por esta Comisión con el número 662 de salida.

Darse por enterada y trasladar a la Inspección el escrito de la Alcaldía de Mugardos, dando cuenta de que un voraz incendio destruyó el edificio del local-escuela de niños y niñas de La Redonda.

Darse por enterada y que se archive los escritos del maestro de Encrobas (Cerceda), de 15 de julio, relativos a incidencias habidas con motivo de los haberes correspondientes a dicho funcionario por casa-habitación, por haber sido contestado ya por esta Comisión otro análogo con fecha 15 de julio.

Remitir a la Inspección para informe y demás efectos procedentes el escrito del maestro de Encrobas (Cerceda, don Antonio Vázquez Yáñez, dando cuenta de que a su juicio ofrece poca seguridad el edificio escolar, de fecha 4 de julio último, recibido en esta Comisión el 19 del mismo.

Trasladar a la Inspección y a los interesados el escrito de S. E. el Gobernador civil, de fecha 20 de julio ppdo. relativo a incidencias habidas en la enseñanza en las escuelas de Anou (Neda) y Seasenra (Cabañas), para conocimiento y efectos que procedan.

Remitir a la Inspección para informe escrito de la Junta municipal de Educación Primaria de Mazaricos, de fecha 1 de agosto corriente, relativo a incidencias con motivo de la Fiesta del Arbol.

Remitir a la Inspección en contestación al escrito de la misma de fecha 10 de junio último, relativo al estado de inseguridad del local-Escuela de Guris (Cée), informe del Arquitecto escolas de la provincia de 12 de julio p. pd.

Remitir a la Inspección para informe instancia suscrita por el maestro de Sigrás (Cambre), relativa a indemnización por casa-habitación, de fecha 23 de julio último.

Remitir a informe de la Inspección escrito del Ministerio de Trabajo, Instituto Social de la Marina, fecha 1 de agosto del corriente año, relativo a indemnización por casa-habitación de maestro de Cayón-Laracha, O. M. y única instancia del referido maestro de fecha 20 de julio.

Sobreseer los expedientes gubernativos seguidos a los maestros don Vicente Regueiro Costos, de Vilanoselle (Neda), don Pedro Urraca Pérez de Camelle (Camariñas), y don Venancio Barreiro Romerò, de Camelle (Camariñas) niños, de conformidad con el informe de la Inspección y del vocal ponente.

Verificar nos siguientes nombramientos: doña Josefa López Landeira para Ciudad Alta (La Coruña), doña María Elena Canzobre Blanco, para Santiso, ámbas en propiedad provisional, como procedentes de las oposiciones de 1945, en expectación de destino en esta provincia.

Don Félix Conde, maestro sustituto de la Escuela de Riveira O. M. en virtud de O. del Ilmo. Sr. Director General de 1 de julio trasladada a esta Comisión por oficio de la Delegación Administrativa de fecha 20 del mismo.

Gangsters y comunistas cometen atracos y crímenes en Cuba

Cuarenta asesinatos se han cometido desde el mes de enero

El diario "Informaciones" ha publicado la siguiente crónica:

CAMAGUEY (Cuba), 21.— (Servicio especial de crónicas Efe-United Press. Prohibida la reproducción).

Una ola de chantajas, con toda la violencia del gangsterismo que hizo tristemente célebre a Chicago, tiene aterrorizadas a las principales familias acomodadas de esta isla. Muchas de las víctimas o presuntas víctimas de los pistoleros se han apresurado a tomar unas vacaciones indefinidas en Estados Unidos y algunas se han marchado con tanta prisa que no han tenido tiempo siquiera de sacar el pasaporte.

La Habana es hoy el centro de una ola de crímenes que se ha extendido hasta Santiago de Cuba, en la punta oriental de la isla. En la capital, y sólo desde enero, se han cometido cuarenta asesinatos, que pueden atribuirse en su mayor parte a esta banda de gángsters que viene operando. Su forma de actuar es bien sencilla. Los pistoleros envían cartas ordenando a las víctimas que paguen determinada cifra—la más corriente parece ser la de 25.000 dólares—, y, que se sepa, las personas que reciben estas cartas tienen muy pocas probabilidades de escapar con vida si no envían o depositan el dinero pedido en el sitio señalado. Al principio los gangsters elegían pequeños comerciantes para sus atracos y les pedían cifras relativamente insignificantes; pero se conoce que en vista de lo bien que les funcionaba el "negocio" se han vuelto ahora más ambiciosos y han extendido sus actividades a los grandes fabricantes, exportadores e importadores e incluso a varios altos funcionarios del Gobierno.

Así, por ejemplo, un funcionario de La Habana manifestó que había desafiado a los "extorsionistas"—como por aquí se les llama—y mostró a la Policía una carta en la que le pedían 25.000 dólares. Al día siguiente alguien disparó sobre él desde la acera de enfrente pero le falló el tiro. Una manzana más allá se repitió el atentado con resultado igual, pero a la tercera vez le alcanzaron y le hirieron en una pierna. La víctima corrió aun más de prisa y poco después tomaba el avión para Estados Unidos. Otra persona bien acomodada de la capital cubana recibió la nota por correo, y antes de que llegase la noche se encontraba en un buque que navegaba rumbo a Norteamérica.

Algunos comerciantes cubanos echan la culpa a los comunistas de las actividades de esta pandilla y afirman que el citado partido obtiene parte de los beneficios conseguidos. Estas personas declaran que su teoría es completamente posible por el firme apoyo que el comunismo está consiguiendo en Cuba. Sin embargo, no parecen fiarse los pistoleros por consideraciones políticas, puesto que entre sus víctimas figuran tanto los amigos como los enemigos del Gobierno. Precisamente los observadores políticos opinan, sin que ello contradiga ni afirme la tesis anterior, que las "extorsiones" son obra de la pandilla de matones que nació durante el Gobierno de los dos Presidentes anteriores y que culminó cuando Grau San Martín fué elegido; matones que, animados por el creciente disgusto frente a la administración del actual Presidente, violan hoy la ley más abiertamente que nunca.

El Ministro de Marina estuvo a bordo del "Magallanes"

Ayer por la tarde, y acompañado de su distinguida esposa, hizo una visita al trasatlántico "Magallanes" el Ministro de Marina Almirante señor Regalado. En el portalón fué recibido por el capitán del buque don Jesús Marroquí, y por el administrador principal de Aduanas don Diego Delicado Marañón, y por la oficialidad y altos cargos del "Magallanes". A la esposa del ministro le acompañaban distinguidas señoras y señoritas coruñesas.

En uno de los comedores del barco el Ministro, su esposa y demás acompañantes, fueron obsequiados con un ate, al que también asistió el comandante de Marina Contralmirante señor Suanzes Piñeyro.

Aprovechando su estancia en La Coruña, el Ministro también estuvo en el R. C. Náutico, donde fué recibido por la Junta directiva.

El Subsecretario del Aire visitó ayer el Ayuntamiento

Ayer a las seis de la tarde, hizo una visita al Ayuntamiento el general señor Saez de Buruaga, Subsecretario del Ministerio del Aire. Fué recibido por el Alcalde señor Ozores Arráiz y entre ambos se celebró una detenida conversación.

EL IDEAL GALLEGO
se vende en CHANTADA, en la librería de D. Paulino Mariño, Plaza España, 23

SECCION MEDICA

Dr. Victor Fernández Alonso
Medicina General — Rayos X
Horas de consulta: De 11 a 1 y de 4 a 7
S. Andrés 115-1.º Tel. 1344 La Coruña

Francisco Cid
Comandante Médico Especialista en Enfermedades del Riñón, Vejiga y Próstata — Tratamiento sin operación de Hemorroides, Fístulas y Varices
Consulta: De 10 a 1 y de 5 a 7
Cantelar, 16 — Teléf 2790

Dr. J. Garrote
VIAS URINARIAS
(Venéreo, riñón, vejiga y próstata
Diatermia, Electrocoagulación)
Consulta: Linares Rivas, 35-2.º T. 3111
SANATORIO: Unión, 26. Teléfono 3334
La Coruña

Dr. Emilio Baeza
CIRUGIA GENERAL
Especialista en huesos y articulaciones
Consulta: Linares Rivas, 35-2.º (Casa Barrié). De 12 a 1 y de 4 a 6
Sanatorio: Unión, 26.

Dr. Pío García López
Enfermedades de la PIEL y VENEREAS, RADIUMTERAPIA
Ramón de la Sagra, 9-2.º
Consulta: De 11 a 1 y 5 a 7

Dr. Merino
PIEL — VENEREAS — URINARIAS
RIÑON — VEJIGA — PROSTATA
Preguntoiro, 5 Teléf. 1238 Santiago

García Ramos
PIEL — SIFILIS — VENEREO
Electricidad Médica Consulta diaria
Ferrol 21. — Plaza de Galicia

Dr. Joaquín García López
Cirugía General. Rayos X. (portátil)
Consulta: De 4 a 6
Ramón de la Sagra, 9-2.º

Dr. Alvarez de la Cruz
Garganta, nariz y oídos.—Jefe del Servicio de esta Especialidad en el Hospital Militar. Horario de consulta para el verano: Mañana, todos los días de 10 a 12.—Tarde: martes, jueves y sábados de, 4 a 7.

Dr. López de la Osa
De los Hospitales San Carlos y Princesa de Madrid
CIRUGIA GENERAL.—MEDICINA
RAYOS X con servicio portátil
Especialista en Nervioso y Glándulas Internas
(Hipófisis, Tiroides, Ovarios, etcétera)
Consulta de 11 a 1 y de 5 a 7
Avenida Finisterre. 13. - Teléfono 1752

L. Sánchez Mosquera
Oídos, Nariz y Garganta
Consulta: De 10 a 1
Compostela núm. 8, segundo.
(Casa Viturro). Tel. 1474

Dr. Godofredo T. Robles
Tratamiento de Hemorroides, Fisuras Fístulas, Salida del Intestino, Varices, Úlceras, Lipomas e Hidrocele sin operación, Eczemas, Reumatismo, Matriz y Cirugía general.
Plaza de Lugo, 11. 1.º De 10 a 1

Dr. Ramallal Rumbo
Cirugía General — Rayos X
Especialista en Traumatología y Ortopedia. (Huesos, articulaciones, músculos, etcétera) Arzobispo Lago, 8 (Detrás del Palacio Justicia)
De 12 a 1 y de 4 a 6, Teléfono 1255

Anuncios por palabras

Cada palabra VEINTICINCO CENTIMOS

PUEDE USTED PUBLICAR SU ANUNCIO SIMULTANEAMENTE ABONANDO A RAZON DE DOS PESETAS CADA PALABRA EN LOS SIGUIENTES DIARIOS: EL IDEAL GALLEGO, LA CORUÑA • DIARIO REGIONAL, VALLADOLID • HOY, BADAJOZ • IDEAL, GRANADA • LA VERDAD, MURCIA • YA, MADRID

SE INFORMARAN EN LA ADMINISTRACION DE EL IDEAL GALLEGO, AVENIDA RUBINE, 10, O EN CUALQUIER AGENCIA DE PUBLICIDAD

Academias

RARIO. Enseñanza por correspondencia. Folleto gratis. Cruz, 11. Madrid.

Automóviles

AUTOMOVILES gestiono, compra y venta de los mismos. Informes: Goenaga. Pardo Bazán, 3, duplicado. Teléfono, 1201. Coruña.

TURISMO alquiler siete plazas, ruedas nuevas antiguas; todo en regla. Teléfono, 103. Betanzos.

Avisos

CARNETS de Identidad bien hechos y toda clase de trabajos fotográficos. Foto Blanco. Real, 7.

Compras

COMPRA-VENTA de Fincas Carlo Martínez Sevilla. Av. de la Marina, 16-17, bajo.

TRAPOS blancos y limpios se compran en este periódico.

Demandas

SE precisa doncella joven, que sepa su obligación. Razón: Marina, 17, bajo.

CEPILLOS Peines
San Andrés, 93
Droguería CELTA

Pérdidas

SE perdió en Betanzos el día 16, reloj pulsera con inscripción nombre. Ruégase devolución en esta Administración.

PERDIDA máquina fotográfica "Agfa", 6 x 9, entre Casa Blanca y Pasaje. Gratificaráse espléndidamente en los Castros, 17-3.º

PERDIDA gafas de Sol graduadas Santa Cristina. Gratificaré Casa Sara.

Préstamos

PRESTAMOS operaciones de crédito y compraventa de toda clase de valores. Laureano Martínez. Corredor de Comercio Colegiado. Notario Mercantil. Marina, 16 y 17, bajo.

Testamentaría

TESTAMENTARIAS, derechos reales, pensiones civiles y militares y tramitación de toda clase de expedientes Francisco Martínez Sevilla. Gestor Administrativo Colegiado. Marina 16 y 17, bajo

Tintorerías

TINTORERIA "La Española" Limpieza en seco. Tintes a muestra. Especialidad teñidos de abrigos de cuero. Despachos: San Agustín, 8; Barrera, 34. Talleres, Florida 36. Teléfono, 1327.

Traspasos

TRASPASO bajo amplio calle Carmen. Razón, Progreso, 9.

TRASPASASE acreditada industria en espléndido bajo de Santiago, magnífica situación comercial, gran porvenir económico. Informará: Manuel Reino. Rosalía Castro 47, primero. Santiago.

Ventas

SE vende casa núm. 22 Panaderas, compuesta de planta baja, tres pisos y bohardilla: Cartuchos 33, de bajo y un piso; Torre 6, de bajo y dos pisos y un chalet de planta baja y piso, con su huerta en Montrove. Razón en Puerta de Aires, 1-1.º

Varios

"LOMBRICES" y otros parásitos Vermofin. Venta en farmacias.

CRUCIGRAMA

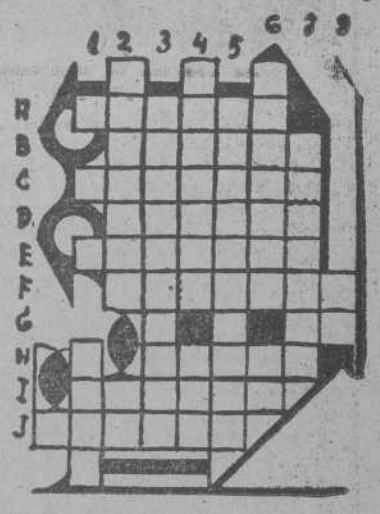

HORIZONTALES. — A, Estameña fina; B, Diosa romana que protegió el ganado vacuno; C, Pueblo de Tarragona; D, Composición métrica para cante; E, Villa de la provincia de Jaén; F, Ha aprendido. Pasta sólida para sellar; G, Preposición inseparable; H, Concejala de Ayuntamiento; I, Península de Indochina; J, Villa de Santander.

VERTICALES.—1, Atractivo; 2, Piedras que atraen el hierro como el imán. Terminación verbal; 3, Hernia o quebradura; 4, Pueblo de Zamora. Regalado; 5, Acido descubierto en las hojas de cosa; 6, Invertido, amarras de hierro. Nota; 7, En la baraja. Invertido, pone al viento; 8, Preposición.

Solución al jeroglífico 582: Igual da de noche.

GASPAR Trumpy. Reparación, máquinas de escribir, sumar y calcular. Marina 19 Teléfono, 2121

SE vende coche niño moderno semi nuevo. Teléfono 2120.

VENDO moto semi nueva Teléfono 2591

VENTA. Finca en la villa de Melide, céntrica, 80 ferrados, amurallada casi totalmente, huerta, prado, manantial propio y varios solares, a orillas carreteras Coruña y Toques. Ofertas a Joaquín o Faustino Rodríguez Penas en Carballo (Coruña).

IMPRENTA Pida presupuesto para sus trabajos a "El Ideal Gallego".

TURBINA sistema Francis, vertical 16/18 H. P. seminueva. Razón: Perfecto Calvo. Ferrol. San Saturnino.

GRUPO electrógeno 20 K. V. A. Apartado 9012. Madrid.

ALTERNADORES, motores Diesel, dinamos y motores eléctricos existencias todas potencias, precios sin competencia. Eléctrica Vascongada. Tfno. 160. Durango (Vizcaya).

VENDO finca dos plantas, tres ferrados huerta con frutales y pozo, cerca de Iñás. Informa Goenaga. Pardo Bazán, 3, duplicado (Coruña).

Biblioteca de Galicia

PARIS

Renace la Marina mercante francesa

En 1948 su tonelaje será superior al de antes de la guerra

Sin embargo, los armadores se verán obligados a pagar este año más de treinta mil millones de francos a las flotas extranjeras

PARIS, 23.--- (CRONICA DEL CORRESPONSAL DIPLOMATICO DE LA AGENCIA LOGOS, ANTONIO MIRA).

La gente se ha asomado al mar, los franceses han echado un vistazo a sus puertos y se han preguntado por el estado actual de la Marina mercante que enarbola el pabellón tricolor. Uno de esos últimos días 301 barcos franceses dieron su posición a través del mundo: 236 en muelle; 65 en mar. La Marina mercante de Francia renace. Pero todavía le falta mucho para alcanzar la potencia que tuvo en 1939. En septiembre de 1939 la Marina francesa se componía de 670 unidades que desplazaban 2.133.638 toneladas. El golpe de la guerra fué catastrófico: en mayo de 1945, cuando cesaron las hostilidades, este país no contaba con 200 barcos mercantes, con un tonelaje de 82.666 t.n. En el mes de junio pasado la Marina mercante francesa alcanzaba 120.000 toneladas y 301 unidades. Según el plan previsto, cuando acabe el año en curso, Francia contará con 375 navíos mercantes, y 1.637.670 toneladas.

Por el momento, este año los franceses, a causa de la falta de barcos, pagaron 32.000 millones de francos en divisas a los armadores extranjeros. La insuficiencia de la flota francesa no permite a este país transportar este año más que el 20 por ciento de sus importaciones. El 80 por ciento restante de las mercancías que necesita Francia del extranjero, ha de venir bajo pabellón no francés. Esos 32.000 millones de francos que han de salir del Tesoro francés equivalen a la bonita suma de 270 millones de dólares.

Y ya que me he metido en números —olvidando que, quizá, algunos de ellos sobran y pueden ser barrera para el lector...—voy a dar un dato que creo interesante: cada "Liberty Ships" navegando bajo el pabellón francés representa para este país una economía anual de 60 millones de francos. Su precio de compra es el de 500.000 dólares. Esto explica que Francia, por los acuerdos Blum-Byrnes, haya adquirido setenta y cinco "Libertys" por un precio global de 40 millones de dólares, suma de la que hay que descontar, si se quiere pensar que el negocio ha sido mejor aún, los 17 millones y medio de dólares que Francia recibirá de los Estados Unidos a título de reparaciones por la pérdida del "Normandie" y de otros barcos.

Con esos 75 "Liberty" Francia podrá reducir el año que viene esos 270 millones de dólares, antes citados, a cien millones. Parece que el plan de la Marina mercante francesa consiste en seguir por este camino, de manera que al cabo de unos años, no sólo se haya alcanzado el tonelaje de antes de la guerra, sino que se haya sobrepasado éste, el cual, como se sabe, no cubría más que el 42 por ciento del tráfico total de Francia.

Los "Liberty" americanos son barcos construídos en algunos días y para las necesidades de guerra, por esto sólo servirán ocasionalmente para cubrir las necesidades inmediatas. Se trata de dar tiempo a los arsenales y de ganarlos en espera de barcos resistentes y de rendimiento. Se habla también de mejorar la resistencia de los "Liberty" con algunas reformas y de aumentar su velocidad de 11 a 14 nudos, añadiendo a la máquina una transmisión edéctrica.

Según los cálculos de los técnicos, en 1948 la flota de carga francesa será superior a la de 1938.

En una escapada por las costas normanda y bretona he visto como renace poco a poco la actividad de los puertos franceses en este sector. Se reconstruyen, se reparan muelles, se ponen en condiciones los almacenes; el movimiento de barcos aumenta de día en día. Sin embargo, en todos los puertos, y hasta en las más pequeñas playas que fueron escenario de las batallas del desembarco, se ven barcos de todos los tonelajes escorados sobre las olas o medios hundidos. Me han dicho que algunos de estos barcos—hoy perdidos casi por completo—pudieron haberse salvado y recuperado.

Los franceses, que, buscando playas donde veranear, han echado un vistazo a los principales puertos de este país y se han inquietado por la suerte de la Marina mercante, han comprendido que la reconstrucción de la misma, pese a todos los optimismos, no es trabajo de unos meses. Es, sin embargo—dicen—una cuestión de prestigio y le interés económico.

EMPRESA, Por MIRANDA

—Acaban de constituir una sociedad anónima.
—¿Para emprender grandes negocios?
—No, señor, ¡Para ver el entre todos se pueden tomar un carel...

Tito ha cedido, pero EE. Unidos emprende la contraofensiva

Por V. V. V.

Yugoslavia ha cedido pura y simplemente. Los aviadores detenidos han sido entregados "ipso facto"; el mariscal Tito ha asegurado que "lo ocurrido no volverá a suceder" y aunque de los aviadores del otro avión derribado nada se sabe, se supone que si no han sido entregados es porque resultaron muertos al ser derribado su avión.

Según las primeras noticias, toda la Prensa inglesa se puso al lado de Norteamérica, excepto el diario comunista "Daily Worker". Esto es un síntoma de la tendencia del incidente. Pero también conviene anotar que Rusia—en la que, como es sabido, se inspira el mariscal Tito para sus actividades políticas—excusó de tomar actitud alguna ante el problema internacional planteado por Estados Unidos por la intransigencia de Yugoslavia a devolver los aviadores derribados y detenidos. Era un asunto perdido, y Moscú decidió no intervenir...

Con la solución dada por Tito parece que—para él al menos—debería haber quedado terminado el incidente. Horas antes aseguraba que Norteamérica había violado la frontera yugoslava repetidas veces, y que si habían sido derribados sus aviones no era sin previo aviso de lo que iba a suceder. Pero al día siguiente—después de recibir el ultimátum norteamericano—sus afirmaciones fueron todo lo contrario: "Norteamérica podrá enviar sus aviones por encima de las fronteras yugoslavas, y lo ocurrido no volverá a suceder."

Pero lo malo del caso es que el asunto no ha quedado solucionado con la rápida marcha atrás dada por Tito. Ahora el Gobierno norteamericano se felicita de la solución inmediata recaída y "espera que de este modo podrán arreglarse satisfactoriamente las demás cuestiones de reparaciones por los daños y muertes ocasionados". Detrás de la primera derrota vendrán las demás. Tito tendrá que pagar ahora, después de prometer que nada volverá a suceder.

Parece como si los aliados anglosajones tratasen de apropechar este incidente inoportuno por parte de Tito e improcedente, pues carecía de razón para enfrentarse con el Gobierno norteamericano, y Wáshington intentará "aprovechar el éxito", explotando la victoria hasta donde pueda. Es la contestación a los procedimientos soviéticos o sovietizantes. Rusia ha seguido hasta ahora la política de los hechos consumados porque nadie se le ha puesto enfrente. Todos la dejaban hacer. Tito ha seguido el mismo sistema. Hasta que de repente alguien—en este caso Estados Unidos—se ha plantado, dejando malparado al de los hechos consumados porque ni siquiera veinticuatro horas ha resistido. Este es el momento de la contraofensiva. Ahora es el Gobierno norteamericano el que toma la iniciativa.

Lo cual puede ser un síntoma de que comienzan a cambiar los tiempos. Ya es un detalle que toda la Prensa inglesa—aun los de más encontradas tendencias—haya sido unánime en aprobar el gesto norteamericano, excepción hecha, claro es, de los comunistas. Pero no es el único. Turquía acaba de rechazar la petición rusa respecto al control de los Dardanelos, y con ella están los aliados occidentales. Rusia quería que los Dardanelos estuviesen "controlados" solamente por Rusia y Turquía (con lo que en fin de cuentas sería Rusia quien, como más fuerte, llevaría la voz cantante). Pero ni Turquía ni las dos grandes potencias occidentales lo han aceptado. Es la quinta vez que Rusia intenta variar el régimen de los Dardanelos. Cada una de las veces anteriores se encontró con la oposición de los aliados. Esta vez también. Y coincide con la actitud firme frente a Yugoslavia...

Mañana habrá Gobierno provisional de la India

Consultas para reanudar las negociaciones angloegipcias

NUEVA DELHI 23. — El presidente del Congreso, Awaharial Nehru, se ha reunido con el virrey, mariscal Wavell esta tarde a las cuatro (hora local), hora en que se esperaba quedara ultimada la distribución de las carteras del nuevo Gobierno provisional de la India.

Después de su reunión con el virrey, que duró cuarenta minutos, Nehru conversó con el ex-presidente del Congreso, Maulana Abdul Kalam Azad. Se espera que la composición del nuevo Gabinete sea annunciada mañana, sábado.—EFE.

NUEVAS NEGOCIACIONES ANGLOEGIPCIAS

LONDRES 23.—Se celebran actualmente consultas entre la delegación británica en El Cairo, el ministro de Asuntos Exteriores de Londres y el secretario del Foreign Office, Ernest Bevin, que se encuentra en París, sobre la posibilidad de reanudar las negociaciones para la revisión del tratado angloegipcio de 1936, ha manifestado un portavoz del Foreign Office" Las negociaciones fueron dadas por totalmente terminadas al rechazar la delegación egipcia hace pocos días las últimas propuestas británicas.—EFE.

América debe poseer una gran fuerza militar

En el Ejército ruso hay cinco veces más hombres que en el de Estados Unidos

CHEYENNE (WYOMING), 23.—El general de división Charles F. Born ha declarado que la legión americana debe desplegar una potente fuerza militar ante el mundo, pues de lo contrario se arriesga a sufrir el mayor desastre que haya padecido jamás país alguno. Manifestó que la aviación americana como potencia combativa, ya no existe. "Nuetra posición ante la marcha de la paz está en peligro y nuestra situación como la nación más poderosa del mundo puesta en duda por uno de nuestros aliados, que tiene el buen juicio y sentido común de mantener un poderoso ejército y una gran aviación. En el ejército ruso hay cinco veces más hombres que en el de los Estados Unidos". Dijo también que es preciso mantener una fuerza lo suficientemente grande para infundir las ideas de libertad en el mundo.—(EFE).

GINEBRA

Rusia quiere reconquistar Alemania para el comunismo

GINEBRA, 23.--(CRONICA RADIOTELEGRAFICA DEL ENVIADO ESPECIAL DE LA AGENCIA LOGOS, CARLOS DELGADO OLIVARES).

Recordará el lector que durante la guerra ha habido en Rusia dos agrupaciones de alemanes antinazis, una estaba formada por los emigrados políticos (Alemania libre(, y otra por prisioneros de guerra (Sociedad Alemana de Oficiales). Después esta segunda asociación se unió a la primera, y, cuando la guerra se iba a acabar, se creyó que sería aprovechada con la finalidad de gobernar con ella la futura Alemania.

Pero se recordará también que nada de esto ocurrió. Los emigrados políticos que habían vivido en Rusia volvieron a Alemania y resucitaron sus antiguos partidos, suprimidos por Hitler; pero la Asociación Alemania Libre ("Freies Deutschland"), que en Rusia se había formado, en Rusia quedó sin actuación visible y, a poco, hízose sobre ella el silencio.

¿Cuál era el estado de ánimo de aquellos alemanes prisioneros? Había entre ellos auténticos Junkers, Caballeros de la Cruz de Hierro; otros muchos condecorados con las Hojas de Encina. Estaba el presidente Walter Von Seydlitz Karzbach, y eran adheridos, entre otros muchos destacables, el mariscal Von Paulas; no faltaban tampoco en las filas de la Asociación partidarios de Hitler, nazis convencidos y miembros del partido de las S. S.

Dejó de hablarse de tales grupos de prisioneros, hasta que más tarde, hace poco, volvieron a ser objeto de actualidad. Aquellos prisioneros—se decía—representantes, en gran parte, de la casta militar prusiana, son ahora utilizados por Stalin con vistas a construir y preparar—a la prusiana, naturalmente—, el ejército rojo. Era verdad; la cosa no tenía nada de extraña, aunque en todo caso esta actividad no tuviera nada que ver con los fines de los frentes del Este. Pero ne aquí que ahora otra vez vuelve a hablarse de tales prisioneros de la F. D. E. [illegible]

(CONTINUA EN TERCERA)

Rasgos

Los mayores respetos de nuestra desprevenida juventud urbanícola fueron, lo confesamos, para los bancos y para las joyerías. Pasábamos ante los escaparates rutilantes con tapacios transparentes sobre almohadillas de terciopelo amarillo, aguamarinas en bandejas color granate oscuro, brillantes montados al aire sobre gruesos aros de platino, relojes con cajas de oro o guarnecidas de amatistas y brillantitos y comenzaba a herirnos en el magín una teoría de unidades seguidas de ceros, incompatible con nuestra limitación para las matemáticas. Cuando velamos al pasar por los bancos a los funcionarios, parapetados detrás de las cristaleras con gruesos barrotes niquelados, absortos en la tarea de contar indiferentes billetes de todas clases y valores, lo que se ha dado en llamar sentido reverencial del dinero, nos embebía en una beatitud semejante a la que de niños nos producía la idea de que la Vía Láctea está compuesta por trillones de estrellas.

Pues bien: estos sentimientos reverenciales eran una tontería comparados con el anonadamiento respetuoso en que ahora nos sumerge un simple paseíto por la carretera de Meirás o de Arillo, cuando a hurto del Director nos tomamos unas tarde de vacaciones.

A un lado el verdor mustiado de una leira de patatas nos produce el vértigo de imaginar el valor de aquel tesoro subterráneo calculando el número de tubérculos que como diamantes yacen envueltos en el terciopelo del vegetal mantillo. A otro, el maíz prepara su rubia granazón como una cosecha de topacios de la que los labradores no consentirán en desprenderse a menos que como tal se les pague. Los "molguetros" de trigo que se apilan de trecho en trecho en espera de la máquina trilladora, nos oprimen con su grandiosidad, lo mismo que esas enormes cifras que los bancos hacen figurar como capital desembolsado y, mientras tentamos en el bolsillo del pantalón los mugrientos billetejos que nos restan de la paga, pensamos que el sentido reverencial del dinero debe sustituirse por el archirreverencial del granjero y que aquello de "arriba el campo" que tanto se dijo alegremente hace unos años, nos lo están diciendo ahora de misas.

Es un buen ejercicio pasear por los alrededores de la ciudad. Se oxigenan los pulmones, que no es poca cosa, sobre todo porque por ahora no tiene precio de tasa, y se edifica el alma pensando qué gran cosa es una patata, que el que tiene una leira llena de ellas no la cambiaría a estas alturas por todas las minas de plata que descubrieron los españoles en el lejano Potosí.

L. L. S.

(Dibujo de Brufau).

OBRAS COMPLETAS DE DONOSO CORTES

Acaban de aparecer trascendental acontecimiento de la cultura. **LA BIBLIOTECA DE AUTORES CRISTIANOS** ha puesto a la venta una completísima edición de este genio profético del mundo actual, honra del pensamiento político español, diagnosticador de las herejías incubadas en el siglo XIX; del pensador en boga en las Universidades europeas. Salen con ella a luz importantes trabajos inéditos, entre ellos una serie sobre Filosofía de la Historia. Obra seductora. Obra orientadora. Obra imprescindible

Dos gruesos volúmenes, encuadernados en tela, de unas 900 a 1.000 páginas cada uno, con preciosa sobrecubierta e índices de materias, cada tomo, sólo 35 pesetas. En piel de lujo, cada tomo, 70 pesetas.

PIDALOS EN LIBRERIAS, A **LA EDITORIAL CATOLICA, S. A.**, APARTADO 466, MADRID, O AL DISTRIBUIDOR EXCLUSIVO, **LIFESA**, APARTADO 573, MADRID

Biblioteca de Galicia