El Ideal Gallego

Año XXX.—Número 9.012.—Avenida de Rubine, 10 — LA CORUÑA, DOMINGO, 29 DE SEPTIEMBRE DE 1946 — Precio: 40 céntimos ejemplar

Los anglosajones quieren convertir el Artico en una gigantesca base militar

Anders y otros generales y oficiales polacos, desposeídos de su ciudadanía

El general Anders, jefe de las tropas polacas que lucharon heroicamente en distintos frentes de batalla, cubriéndose de honor y gloria, y que, como crónica recompensa, ha sido desposeído de la nacionalidad polaca por el Gobierno de Varsovia. Este bravo militar, que se ha batido por la libertad y la independencia de los países aliados, se halla ahora sin patria, y perseguido por sus propios compatriotas, entregados a Moscú.

◆ ◆ ◆

LONDRES, 28.—El general Anders general en jefe de las fuerzas polacas que tan heroico comportamiento tuvieron en la guerra, ha sido despojado de su ciudadanía polaca "por sus actividades en perjuicio del Estado polaco", según ha anunciado la Radio de Varsovia.

La Emisora añadió que la medida adoptada alcanza a otros 75 oficiales polacos, incluyendo a cinco generales por haberse unido a los polacos del Gobierno en el exilio.—(EFE).

Moscú dice que esto no ayuda al establecimiento de la paz

LONDRES, 28.—EL ORGANO OFICIOSO SOVIETICO "PRAVDA" EN UN EDITORIAL DIVULGADO POR RADIO MOSCU ACUSA A LOS ESTADOS UNIDOS, CANADA Y GRAN BRETAÑA DE QUERER CONVERTIR EL OCEANO ARTICO EN UNA GIGANTESCA BASE MILITAR.

AGREGA QUE LOS CANADIENSES Y LOS NORTEAMERICANOS REALIZAN ACTUALMENTE GRANDES MANIOBRAS MILITARES EN ESTA ZONA Y QUE LOS HOMBRES DE CIENCIA INGLESES COMIENZAN A INTERESARSE TAMBIEN POR EL ARTICO.

RECUERDA QUE EL MARISCAL MONTGOMERY, JEFE DEL ESTADO MAYOR BRITANICO, ESTUVO RECIENTEMENTE EN EL CANADA Y DICE POR ULTIMO QUE ESTOS ACONTECIMIENTOS NO AYUDAN AL ESTABLECIMIENTO DE UNA PAZ SOLIDA.—(EFE).

Gustavo de Suecia, ileso en un accidente automovilista

ESTOCOLMO, 28. — El conductor del automóvil en que viajaba el Rey Gustavo de Suecia, perdió el control y el coche fué a caer a una zanja llena de agua, a seis kilómetros al Sur de Estocolmo. Todos los ocupantes del vehículo resultaron ilesos.

El Monarca regresaba de una partida de caza e iba acompañado de su médico, doctor Casarman, y del caballerizo real, conde de Ontrante. El automóvil sufrió ligeras averías.—(EFE)

El ex-gran rabino de Roma ingresa en la V. O. T. de San Francisco

Hace un año se convirtió al catolicismo

ASIS (ITALIA), 28.—Siguiendo muy cerca los pasos de Clara Consuelo Frewen—prima de Winston Churchill—Eugenio Zolli, el ex gran rabino de la comunidad judía en Roma, ha ingresado en la Venerable Orden Tercera de San Francisco. Se convirtió al catolicismo hace aproximadamente un año, y cambió su nombre hebreo de David por el de Eugenio, como prueba de homenaje al Papa actual.

Zolli cuenta 65 años de edad, y ha sido catedrático de la Universidad de Roma, especializado en estudios bíblicos. Está casado, y tiene una hija. Tanto ésta como su esposa se han convertido también al catolicismo.—(EFE).

Tsaldaris, encargado de formar Gobierno

Dimitió el Gobierno egipcio

Zarubín, nuevo embajador ruso en Londres

ATENAS, 28.—El primer ministro griego, Constantino Tsaldaris, ha presentado al Rey Jorge II la dimisión del Gabinete en pleno.—(EFE).

* * *

ATENAS, 28.—El Rey Jorge ha encargado nuevamente de formar Gobierno a Tsaldaris, quien tratará de formar un Gobierno de coalición.—(EFE).

* * *

ALEJANDRIA, 28. — El Gobierno egipcio ha presentado la dimisión, según anuncia la Agencia Reuter. (EFE)

* * *

LONDRES, 28.—El Gobierno británico ha concedido el placet a Georgi Zarubin como nuevo embajador de la Unión Soviética en Londres, según anuncia el redactor diplomático de la Agencia Reuter.—(EFE).

MOSCU INSISTE EN PARTICIPAR EN EL CONTROL DE LOS DARDANELOS

Ha enviado una nueva nota a Turquía

LONDRES 28.—Radio Moscú ha dado a conocer el texto de la nueva nota soviética en la que se reitera la opinión rusa de que solamente las potencias del Mar Negro son competentes para participar en la administración de los Dardanelos.

Añade que la nueva nota relativa a la revisión del tratado de Montreux, dando paso a los buques soviéticos a través de los estrechos turcos, ha sido enviada a Turquía por el Gobierno soviético el día 24 de este mes.

Los rusos aducen en dicha nota que los turcos vulneraron las estipulaciones del tratado durante la guerra al permitir el paso de buques de guerra a través de los Dardanelos en la campaña. Considera indispensable la URSS que la defensa de los estrechos sea encomendada a las fuerzas unidas de Turquía y de la URSS.

La declaración soviética dice también que la respuesta turca del 27 de agosto a la nota rusa del 7 del mismo mes, solamente confirma la validez de las aseveraciones del Gobierno soviético de que durante la última guerra la Convención no garantizó que las potencias enemigas podrían usar los estrechos con fines militares en contra de los aliados. Rechaza la respuesta turca de que los estrechos fueron impracticables para muchos buques y dice que de ello no fueron informados los aliados. El Gobierno turco, dice la nota soviética, no registraba en sus libros el paso de los buques auxiliares de todos los países durante el período bélico. También rechaza la nota soviética los alegatos turcos de que según el tratado el control de los estrechos era solamente de caracter sanitario y afirma que el haber observado mal el control de los estrechos durante la guerra ocasionó que el mando supremo soviético acordara retirar totalmente fuerzas armadas de los principales teatros de operaciones para acudir en defensa del Mar Negro.

Todo lo cual, exige, dice la nota, que el régimen básico de Montreux recaba que la seguridad de estos estrecho esté encomendada a las po encias del Mar Negro para su defensa contra propósitos hostiles para las referidas potencias.

Turquía deberá aceptar los primeros tres puntos de los cinco que contiene la propuesta soviética para las negociaciones.

1.—Los estrechos deberán quedar abiertos siempre a la navegación mercante de todas las naciones.

2.—Los estrechos podrán ser abier-

(CONTINUA EN CUARTA)

Gobierno Civil

Comprobado por los Agentes de mi Autoridad, que los industriales panaderos que a continuación se relacionan, se dedicaban a la elaboración clandestina de pan blanco, utilizando harina, que previamente seleccionaban, de la destinada a las piezas de racionamiento, con notable perjuicio de la calidad de éstas, he acordado sancionar a los citados industriales con la multa de CINCO MIL pesetas, la incautación del pan elaborado y del trigo que tenían preparado para dicha elaboración clandestina, clausura de las panaderías y retirada del cupo asignado; todo ello sin perjuicio de remitir el oportuno expediente a la Fiscalía de Tasas, a los efectos que proceda.

INDUSTRIALES QUE SE CITAN

MANUEL MOSQUERA POSE, vecino de Santiago, calle de los Huertas número 57.

EDUARDO LEIVA JORDAN, idem San Clemente 12.

JOSE MARTINEZ OUVIÑA, vecino de Calo (Teo) Sollans.

JESUS VAZQUEZ IGLESIAS, idem de Cachelras (Teo).

Todo ello en virtud de parte recibido del Alcalde del Ayuntamiento de Santiago en cumplimiento de las órdenes emanadas de este Gobierno civil.

La Coruña, 18 de septiembre de 1946.

El Gobernador civil,
Antonio Martín-Ballestero Costea.

Eisenhower llega a Francfort del Main

FRANCFORT DEL MAIN 28.—El jefe del Estado Mayor norteamericano, general Eisenhower, y su esposa llegaron en avión a esta ciudad, procedentes de Southampton.—EFE.

Suñer cumplimenta a Perón

Las negociacionse comerciales continúan normalmente

BUENOS AIRES, 28.—El subsecretario del Ministerio de Asuntos Exteriores español, don Tomás Suñer, jefe de la Misión económica española que se encuentra en esta capital, ha cumplimentado al Presidente Perón en la Casa Rosada.

Acompañaba al señor Suñer en su visita oficial al jefe del Estado argentino, el embajador de España en Buenos Aires, conde de Bulnes.—(EFE).

LAS NEGOCIACIONES

Buenos Aires, 28.—Las negociaciones del nuevo tratado de comercio hispano-argentino continúan normalmente y son seguidas con gran interés por los círculos políticos y económicos. Los delegados se reunen en el edificio del Banco Central, sede de todas las actividades financieras de la nación.

Se tiene entendido que las conversaciones se encuentran todavía en su fase preliminar, pero se cree que a principios de la semana próxima entrarán en el período de proposiciones concretas. El subsecretario español de Asuntos Exteriores, don Tomás Suñer, ha deliberado extensamente con el jefe de la delegación argentina, señor Miguel Miranda.

Los periódicos, después de haber destacado con gran relieve la llegada de la misión española, dedican menos atención a la marcha de las negociaciones. Sin embargo, esta es la costumbre habitual cuando los negociadores de un acuerdo no facilitan indicaciones acerca de sus actividades. Así, por ejemplo, se recuerda que las conversaciones para el reciente acuerdo anglo-argentino sólo obtuvieron en la prensa un limitado espacio hasta que llegaron a su fin.—(EFE).

Un inglés perturbado quiso matar a Churchill

La policía suiza frustró el intento

LONDRES 28.—La policía suiza frustró un intento de asesinato contra Winston Chuchill durante su reciente visita a Zurich, según informa el periódico suizo "Neuve Zureicher Zeitung". El autor de la proyectada agresión es un inglés que, según ha manifestado la policía, quería lograr un préstamo en dinero de Churchill y está considerado como perturbado mental.

A dicho individuo, que ha confesado sus propósitos, le ha sido hallado por la policía un rifle y municiones en la habitación donde se hospedaba.—EFE.

La sentencia de Nuremberg ha sido sellada

NUREMBERG, 28.—En el Palacio de Justicia se reunieron los jueces que entienden en el proceso contra los antiguos dirigentes alemanes, y sellaron la sentencia que, después de los planes de invasión de Europa, es el documento más secreto quizá de todo el mundo.—(EFE).

LOS REYES DE INGLATERRA INAUGURAN LA EXPOSICION INDUSTRIAL DE LA GRAN BRETAÑA

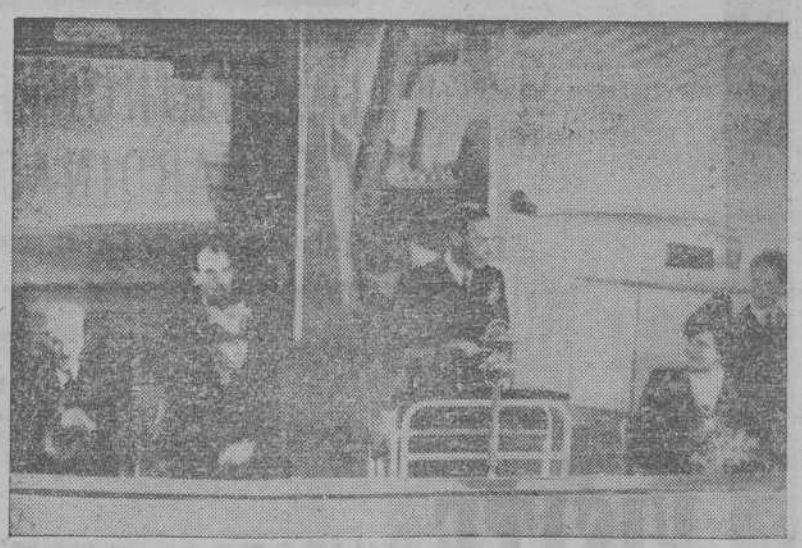

LONDRES.—El Rey Jorge durante su discurso en el acto de inauguración de la exposición de "Lo que Inglaterra puede hacer", que refleja la situación industrial de la Gran Bretaña

(Foto CIFRA).

Nuevas depuraciones en el país de los soviets

Se cometieron, al parecer, graves irregularidades en las granjas colectivas

LONDRES, 28. — Nuevas "depuraciones" y castigos con motivo de las graves irregularidades administrativas registradas en las granjas colectivas soviéticas, han sido dictadas por el Gobierno, como consecuencia del informe emitido por la Comisión especial investigadora, anuncia la radio de Moscú. Como en los casos precedentes, los funcionarios que serán sancionados desempeñaban importantes cargos en las provincias de Kuibichef y Yaroslav.

Entre las decisiones aprobadas por el Gobierno soviético, figuran el procesamiento de dos directores de factorías de tractores, acusados de emplear su influencia oficial para apropiarse de bienes pertenecientes a las granjas colectivas. También comparecerán ante los Tribunales el presidente del Comité ejecutivo comunista del distrito de Stavropol y el secretario del partido comunista local.—(EFE).

Biblioteca de Galicia

GOBIERNO CIVIL

(Delegación de Abastecimientos)

Suministro de la semana actual

DISTRIBUCION NUM. 40 A LA CAPITAL.—Durante los días 4 y 5 del próximo mes de octubre, se distribuirá al público de la capital el racionamiento de artículos intervenidos que a continuación se detallan, contra cupones que también se expresan, correspondientes a las colecciones inscriptas en los respectivos establecimientos detallistas:

ADULTOS

CUPON I	SEMANA 40	ACEITE	1/8 de litro
" II	" "	AZUCAR	100 gramos
" IV	" "	JABON	100 "
" V y	" "	ALUBIAS	100 "

INFANTILES

CUPON I	SEMANA 40	HARINA	700 gramos
" II	" "	ACEITE	1/8 de litro
" III	" "	AZUCAR	200 gramos
" IV, V y VI	" "	JABON	200 "

ALMACENISTAS PROVEEDORES.—Todos los artículos de los habituales proveedores. El día 2 por la tarde, todos los establecimientos detallistas deberán tener en su poder la totalidad de los artículos a suministrar, debiendo dar cuenta por escrito el día 3 por la mañana en el Negociado de Avituallamiento de esta Delegación, caso de que por cualquier motivo no les fuese servido alguno de ellos.

LIQUIDACION DE CUPONES.—Los detallistas presentarán la oportuna liquidación de este racionamiento, los días 7 y 8 del próximo mes de octubre, en el Negociado de Control de estos Servicios, sitos en Alfredo Vicenti núm. 4, por el siguiente orden: del 101 al 150; del 206 al 250, ambos inclusive.

Día 8, los restantes.

La Coruña, 29 septiembre de 1946.

El Gobernador Civil, Antonio Martín-Ballestero.

A PARTIR DEL DIA 1 DE OCTUBRE PROXIMO SE EMPEZARA EL SUMINISTRO DE RACIONES DE PAN A LOS TITULARES BENEFICIARIOS DE COLECCIONES DE CUPONES SUPLEMENTARIOS DE ESTE ARTICULO

Cumplimentados los requisitos previos por las Empresas y Organismos, ordenados por la Circular número 590 de la Comisaría General de Abastecimientos y Transportes, sobre la recogida y distribución de COLECCIONES PARA EL RACIONAMIENTO SUPLEMENTARIO DE PAN, a partir del día primero de octubre próximo se empezará el suministro en las panaderías de la ración estipulada de ciento cincuenta gramos por persona y día, contra el corte del cupón correspondiente de dichas colecciones.

Las personas inscriptas en padrones de clientes de Economatos y Colectividades recibirán la ración suplementaria de pan por el mismo procedimiento que obtienen la ración ordinaria, ya que el corte de cupones solamente compete a dichos establecimientos, por ser los obligados a justificar con los cupones en este Organismo.

Por estar pendiente de resolución por la Superioridad, de momento quedan excluidos de este suplemento los poseedores de Tarjeta de Abastecimiento y Colección de Cupones infantil.

Al mismo tiempo se recuerda a las Empresas y Organismos que, habiendo expirado en el día de ayer el nuevo y último plazo concedido para que retiraran en esta Delegación Provincial las COLECCIONES SUPLEMENTARIAS para sus respectivos obreros y subalternos, y de sus familiares, la justificación de su entrega, mediante las raciones modelos 3 y 4, sin excusa ni pretexto alguno, deberá quedar ultimada **antes del día 5 de octubre próximo,** advirtiéndoles que de aquellos que no lo hagan se pasará el correspondiente parte a los Servicios de Inspección para la propuesta de sanción con arreglo a la Legislación vigente.

Igualmente se hace saber a las Empresas y Centros oficiales con el derecho reconocido, que ya pueden adquirir los impresos para el Apéndice de ALTAS y BAJAS de personal, para su presentación ineludible del 1 al 5 de cada mes en el Negociado de Control (local de Alfredo Vicenti, número 4).

Lo que se publica para conocimiento de los industriales panaderos y del público interesado.

La Coruña, 28 de septiembre de 1946.—El gobernador civil, Antonio Martín-Ballestero.

RETIRADA DE CUPO A UN INDUSTRIAL

Teniendo conocimiento de que el industrial detallista don Luis Iglesias Rodríguez, con domicilio en General Sanjurjo, número 15, se dedicaba a la venta ilícita de artículos destinados al racionamiento, a la una de la madrugada del día de ayer fué sorprendido por el Servicio de Inspección de esta Delegación Provincial un hijo de aquél y otro individuo más, en el momento en que los transportaban con fines ilícitos, por lo que he acordado la retirada de cupo, con carácter indefinido y pasar el tanto de culpa al Ilmo. Sr. Fiscal Provincial de Tasas, a efectos de aplicación de la Ley de 30 de septiembre de 1940.

La Coruña, 29 de septiembre de 1940. — El gobernador civil, Antonio Martín-Ballestero.

SUCESOS

CURADOS EN LA CASA DE SOCORRO

En la Casa de Socorro de Santa Lucía fueron atendidos, Felipe Otero del Río, de 41 años, domiciliado en Castrillón, M, primero, de herida incisa en la región supraorbitaria derecha, que se produjo trabajando, y Manuel Armesto López, de 10 años, que vive en Juan Flórez, 17, primero, de mordedura de perro en antebrazo derecho. Los dos de pronóstico leve.

HERIDO AL CHOCAR CONTRA UN CARRO DE BUEYES

Cuando se dirigía a La Coruña en bicicleta, Agustín Santiso Fariña, de 35 años, al llegar al Puente del Pasaje chocó con un carro de bueyes cargado de madera, resultando con herida contusa en forma de narradura de unos quince centímetros de extensión con colgajo de la totalidad del cuero cabelludo y tejidos blandos. Trasladado a la Casa de Socorro del Hospital su estado fué calificado de pronóstico reservado, salvo complicaciones.

INGIERE LEJIA

También fué atendida en dicho Centro Purificación Hernández Paredes, de 2 años, con domicilio en Matadero, 2 izquierda, de gastritis a consecuencia de haber ingerido cierta cantidad de lejía en un descuido de su madre.

Francisco Ponte Ferreiro
Cirujano por oposición del Hospital Municipal. Especialidad en cirugía abdominal (Estómago, intestino, hernias). Consulta de 12 a 1 en Riego de Agua, 60, 1.º Teléfono 1548.
Operaciones en
SANATORIO DEL SOCORRO
Ciudad Jardín - Teléf. 2300. La Coruña

PARA ESTILOGRAFICAS
GARCYBARRA
TALLER DE REPARACIONES

CARTELERA DE ESPECTACULOS

CINE AVENIDA
HOY a las 4, 6, 8 y 10'45
CON UN EXITO EXTRAORDINARIO continúa la película más comentada de la semana
MUSICA MAGICA
SUSAN FOSTER, MARGARET LINDSAY, ALLAN JONES y GRACE BRADLEY
Quedará muy satisfecho de ver esta gran película.

SAVOY - HOY
"PROCINES" PRESENTA
Historia de un gran amor
Un drama apasionante
JORGE NEGRETE, GLORIA MARIN
4, 6, 8, 11

GRAN CINE CORUÑA
HOY - ESTRENO - FILMOFONO PRESENTA un drama intenso y pasional
MARIA CANDELARIA
Una historia de amor y de dolor
DOLORES DEL RIO,
PEDRO ARMENDARIZ
4, 6, 8, 11

CINE GOYA - HOY
SENSACIONAL PRIMER REESTRENO
¡Asombro! ¡Espanto! ¡Pánico!
AGUAS TURBIAS
Teme y es temida... Odia y es odiada...
MERLE OBERON, FRANCHOT TONE
4, 6, 8, 11

KIOSCO - HOY
ALTO: 4, 6, 8 y 11
BAJO: 3'45, 5'45, 8'15 y 10'45
SENSACIONAL PRIMER REESTRENO.
INAUGURACION DE LA TEMPORADA con la gran superproducción
Sucedió mañana
DICK POWELL y LINDA DARNELL
(Tolerada menores)

CINE MONELOS
HOY A LAS 3'30, 6'15, 8'15 y 10'30
ROSALIDN RUSSELL
FRED MACMURRAY
en la divertidísima comedia
ELLA Y SU SECRETARIO
La película de la carcajada por cada movimiento
Vea el peligro de servir a una mujer que posee belleza y dinero.

LA SOLANA
Hoy DOMINGO, de 8 a 10
GRAN TE DE MODA
Las señoritas concurrentes serán obsequiadas con productos de perfumería de la renombrada Casa americana ANALERGIC.
A las 10'30:
Extraordinaria Verbena
Ultima de la presente temporada. Actuaciones de la Orquesta UBIERNA
Servicio diario de Restaurante
Teléfono 1204

LA GRANJA
De 12'30 a 2: APERITIVO BAILE.
De 8 a 10: TE DE MODA.
De 11 en adelante: GRAN CENA BAILE.
SERVICIO DIARIO DE RESTORAN
PLATO DEL DIA
POLLO A LA RIOJANA CON PERLAS DE BURGOS
Hoy día de nata: Encargue sus postres con tiempo en nuestra sección de confitería.
NATA NATA NATA

NOTAS Y AVISOS

CUPON PRO-CIEGOS.— Ayer resultó premiado el 436 y los terminados en 36.

PRO NUEVA IGLESIA DE SAN PEDRO DE MEZONZO.—Un devoto de la Salve, 15 pesetas.

Los donativos se recogen en la parroquial.

FARMACIAS DE GUARDIA.—Para la presente semana prestarán turno de guardia las siguientes farmacias: don Luis Vaca Torregi, Fernández Latorre, 4; señora viuda de López Abente, Real, 83; don Fermín Bescansa Casares, Plaza de Azcárraga, 1, y doña María de las Mercedes Dans Boado, Torre, 88.

SOCIEDAD CORAL POLIFONICA "EL ECO".—Se pone en conocimiento de los señores coralistas, que el próximo día 2 de octubre, reanuda los ensayos esta colectividad. Desde esta fecha, se admiten nuevos orfeonistas, pudiendo los que lo deseen, pasar por el local social para su inscripción.

BACALAO LANGA

NO ES, PERO SI PRUEBA NUESTRA **MERLUZA SALADA** OBSERVARA QUE ES DE UN SABOR MUY SIMILAR AL **BACALAO LANGA.** KILO, **16** PESETAS

JAMONES GALLEGOS — Visite nuestra fantástica exposición. (PRECIOS MUY ASEQUIBLES)
QUESOS CASTILLA — CALIDAD INMEJORABLE. TENEMOS GRANDES EXISTENCIAS

"CASA CABANELA"

PRESENTA SIEMPRE LOS MEJORES SURTIDOS Y PRECIOS
Fuente San Andres, 21 - LA Coruña
"RECLAM"

MIERCOLES, 2 de Octubre
¡ACONTECIMIENTO TEATRAL!
Rafael Rivelles
EL GRAN ACTOR ESPAÑOL Y SU MAGNIFICA COMPAÑIA DE COMEDIA
OFRECERAN
AL PUBLICO UNA BREVE Y BRILLANTE ACTUACION, EN LA QUE DARAN A CONOCER LOS MAS SELECTOS ESTRENOS DE SU REPERTORIO

agary
alta confeccion

LAS TRINCHERAS DOBLE TELA Y GABARDINAS-IMPERMEABLES
que o rece esta casa, son como siempre el exponente máximo de calidad y depurado estilo
STA. CATALINA, 29
VISITE NUESTRA SELECTA EXPOSICION

TINTES Iberia
LO MEJOR PARA TENIR EN CASA

TEATRO ROSALIA CASTRO
DIA 1.º DE OCTUBRE
DOS GRANDES FESTIVALES ARTISTICOS
Patrocinados por el Colegio Oficial de Médicos, a beneficio de sus Huérfanos.
Funciones a las 7'30 y 10'45 horas

LA SOLANA
Hoy DOMINGO, de 8 a 10
GRAN TE DE MODA
Las señoritas concurrentes serán obsequiadas con productos de perfumería de la renombrada Casa americana ANALERGIC
A las 10'30 de la noche,
EXTRAORDINARIA VERBENA
Ultima de la presente temporada. Servicio diario de Restaurante
Teléfono 1204

Biblioteca de Galicia

DEL DIA

Persecución religiosa en Yugoeslavia

Los comunistas de Tito están llevando a cabo una implacable persecución contra los católicos de Yugoslavia. Dos Obispos han sido encarcelados y esperan la sentencia de un "tribunal popular". Masas de comunistas, bien alecionadas, piden la ejecución de sacerdotes, y el propio alcario de Stalin proclama oficialmente que está dispuesto a encarcelar a cuantos se opongan a su régimen de tiranía.

Para los católicos de Yugoslavia, de Hungría y de cuantos países han sido entregados a la voracidad del bolchevismo, han llegado los días cruentos, y gloriosos, de la persecución y el martirio. Las puertas que cerraban el paso a la "potencia diabólica" de que habla Churchill en su formidable libro "Después de la guerra", publicado en 1930, han sido echadas abajo por las necesidades o conveniencias de la última contienda bélica. El peligro lo tenemos encima. El "cáncer" busca los pueblos débiles para alimentarse. ¡Y ay de aquéllos que no sepan o no quieran defenderse! Europa, esta Europa que se afana por resurgir, que no quiere renunciar a su rango espiritual y que conserva la esencia vital de la única válida civilización, tendrá que recalcionar con un empuje decidido y viril si quiere llegar a tiempo de oponer un dique a la "banda de conspiradores que dirige todas sus fuerzas para contaminar a los países civilizados".

Persecución religiosa en Yugoslavia. ¿Es lícito extrañarse por ello? ¿No es el comunismo el que domina y esclaviza a este pueblo llamado a ser—según todos los avisos—campo de mártires que acrecentarán la gloria de la Iglesia? ¿Y el comunismo no ha declarado guerra a muerte a cualquier idea religiosa y de una manera predilecta al Catolicismo? Algunas gentes, engañadas por la palabrería diplomática y por la mendacidad de algunas declaraciones, han llegado a olvidar las ideas esenciales, básicas, determinantes del bolchevismo. Hay frases que no han prescripto en el campo de la ideología y de la propaganda comunista. Tal la famosa de Marx, que califica la religión de "opio del pueblo". ¿Qué es la religión para Lenin? "El marxismo es materialismo y como tal irreconciliablemente opuesto a la religión". "Nuestro ateismo, han dicho mil veces los periódicos soviéticos, es un ateismo militante. No se trata de coexistir pacíficamente con el clero, sino de una lucha implacable contra la religión". "Odiamos al cristianismo y a los cristianos". "Hay que destruir la mentira religiosa". Pero en fin, ¿a qué recordar todas estas frases si tenemos a la vista los hechos pregonando la teofobia del comunismo? ¿No valen más que todas las cínicas declaraciones oportunistas, nuevos caballos de Troya, la realidad de los números y de los hechos? ¿Y qué nos dicen éstos? Que allí donde Moscú asienta su dominio desencadena, a sangre y fuego, sus planes antirreligiosos, sus proyectos satánicos contra Dios y su Iglesia, contra la raíz y vestigios de la civilización cristiana. Ayer fué la propia Rusia, con sus millones de mártires, otro día Hungría, ahora Yugoslavia, Polonia, los países bálticos y cuantas tierras han sido entregadas al bolchevismo.

España supo vencer en la terrible prueba, dejando sus campos sembrados de sagradas reliquias. ¿Qué dice ahora el mundo? ¿Qué hablan los que tan ciegos estaban que no vieron la batalla decisiva que, una vez más en el curso de la historia, estábamos librando en favor de la Europa cristiana? ¿Qué hubiera sucedido si la Península Ibérica hace años se hubiese entregado al comunismo?

Es hora de reflexionar seriamente sobre el peligro comunista sin dejarse adormecer por la falsía de unas declaraciones "pacíficas". ¿Qué valor hay que dar a las últimas palabras de Stalin frente a la realidad de la acción bolchevista en los países europeos dominados por los secuaces de Moscú? ¿Qué pueden pensar en Hungría, en Polonia, en Rumanía, en Yugoslavia...? ¡Paz! ¡paz!... ¿Pero puede hablarse de paz cuando otros son pertinaces y cínicos en la agresión? Y qué es más peligrosa: ¿la agresión con las armas o la agresión deletérea, infecciosa y mortal de las ideas? Una Rusia soviética lanzada a la guerra no sería enemigo más peligroso para el mundo civilizado que dejándola proseguir metódicamente su tarea subversiva del orden moral y religioso.

Varios pueblos europeos están atravesando por la prueba terrible de una tiranía. ¿No se hizo la guerra en defensa de la libertad de los pueblos y de los hombres? Como hombres amantes de la libertad, como cristianos y católicos, compartimos el dolor de las poblaciones sometidas, por azares de la guerra, a las bandas de "lugartenientes" que Stalin ha situado en el corazón de la Europa cristiana. No tememos por el resultado final de esta lucha, porque la Iglesia es Cristo mismo y contra Cristo nada pueden los hombres. Sentimos, sí, en lo más sincero de nuestros corazones, la aflicción y el dolor de tantas gentes sometidas a la persecución, al tormento y al martirio.

CIUDAD DEL VATICANO

El Primado de Yugoeslavia fué procesado por defender la libertad y atacar el materialismo

CIUDAD DEL VATICANO, 28.—El órgano de la Santa Sede refuta hoy, en un documentado artículo, una por una, todas las acusaciones del Gobierno de Belgrado contra el Primado yugoeslavo, Mons. Luis de Spetinac. En cuanto a la acusación de cooperación con el Gobierno de los Utachis, el periódico escribe: "Podemos citar dos episodios muy significativos: en mayo de 1943, Mons. Spetinac debía venir a Roma para hacer la visita "ad limina". Con tal ocasión, el Gobierno Ustachi de Pavelich, por mediación de otra persona, hizo saber a la Santa Sede que era necesario inducir al Arzobispo a desistir de la posición ásperamente polémica tomada en relación con el Gobierno.

En diciembre del mismo año, el entonces ministro del Interior consideraba deplorable que el Arzobispo Spetinac no había tenido nunca una palabra de adhesión al Gobierno Ustachi. Por otra parte, continúa el periódico, no faltan documentos públicos que testimonian la absoluta independencia mantenida por el Arzobispo de Zagreb con relación al Gobierno croata de Pavelich.

Después de haber refutado las acusaciones del citado periódico, se pregunta. Pero entonces ¿por qué es acusado Mons. Spetinac? ¿Por qué viene acusándosele ante un tribunal partidario, el cual evidentemente tiene ya la orden de condenarlo? Sólo porque el Arzobispo de Zagreb es coherente consigo mismo; sólo porque continúa defendiendo, hoy como ayer, los derechos del hombre; sólo porque defiende la libertad cristiana, amenazada por un nuevo materialismo no menos totalitario que el nazista. El arresto ha tenido lugar inmediatamente después de la pastoral colectiva del Episcopado católico yugoeslavo, en la cual, entre otras cosas, se decía:

"Dése un sentido práctico a las hermosas palabras de liberación, conciliación y libertad. Si por una parte se permite difundir el materialismo y el ateísmo, désenos a nosotros completa libertad de practicar las libertades que vienen de Dios y conducen a Dios.

La Iglesia católica es reconocida por nuestra Constitución. Nosotros pedimos, por lo tanto, igual derecho y que las autoridades civiles respeten en el mismo sentido de la palabra nuestra libertad de conciencia y nuestra libertad de religión".

La respuesta del Gobierno ha sido el arresto y el proceso de Mons. Spetinac. En Yugoeslavia enfurece la persecución y se priva a las personas de esos derechos por cuya defensa generaciones de millones de hombres han tomado las armas, y que hoy son violados y conculcados.

Diez premios de 50.000 pesetas para otros tantos padres de familia numerosa

El señor Director del Instituto Nacional de Colonización, con fecha 23 del actual, me dice lo que sigue:

"De acuerdo con el decreto de 9 de agosto de 1946 (Boletín Oficial del Estado de 5 de septiembre), esta Dirección General de Colonización convoca entre los agricultores de todo el territorio nacional un concurso para diez premios o subvenciones de cincuenta mil pesetas cada uno, al que podrán optar los padres de familia campesinas numerosas, que tengan en la actualidad quince o más hijos, de los cuales diez por lo menos vivan bajo su potestad. Cuando en defecto de los padres exista persona encargada de su custodia, se otorgará el beneficio alcanzado exclusivamente a los hijos y teniendo aquélla personalidad únicamente para solicitarlo en nombre y a favor de sus representados.

Aquellas personas que soliciten tomar parte en el concurso, deberán presentar los siguientes documentos:

Primero.—Certificado o certificados de matrimonio, caso de que el solicitante hubiera contraído una o más nupcias.

Segundo.—Certificado de nacimiento de cada uno de los hijos.

Tercero.—Certificado de antecedentes penales.

Cuarto.—Certificado del alcalde de la localidad en el que conste, entre otros, los siguientes extremos:

a) Relación de hijos que viven del solicitante, indicando quiénes de éstos viven bajo su potestad del padre o del representante en caso de ausencia o defunción del primero.

b) Indicación expresa de que no es propietario de finca o fincas rústicas y sin embargo está dentro de la condición de labrador.

c) Conducta del interesado.

Quinto.—Certificado extendido por el señor cura párroco de la localidad.

Sexto.—Cuantos antecedentes y circunstancias personales estimen los interesados puedan ser méritos en su favor para la finalidad del concurso.

Las instancias, con la documentación que se acompañe, deberán tener entrada en el Registro General del Instituto (Avnida del Generalísimo, 31, Madrid), dentro del plazo de un mes, a contar del día de la publicación de este concurso en el Boletín Oficial del Estado.

El Consejo Nacional de Colonización, a la vista de las instancias presentadas, propondrá al Excmo. Sr. Ministro de Agricultura a aquellos solicitantes que a su juicio sean merecedores a los premios objeto del concurso.

Lo que se hace público para general conocimiento.

La Coruña, 28 de septiembre de 1946

El Gobernador civil, Antonio Martín-Ballestero Costea.

SANATORIO QUIRURGICO DE SAN LORENZO
de los Drs. ALSINA y M. DE LA RIVA
Teléf. 1006. SANTIAGO

CRONICA DE SOCIEDAD

ENLACE REY-WONENBURGER.—Ayer en la iglesia de Santiago, adornada artísticamente, fueron consagradas las nupcias de la señorita Berta Wonenburger Valdés con don Manuel Rey Bermúdez, pertenecientes a muy significadas familias coruñesas.

Bendijo la unión el presbítero don Manuel Silva Ferreiro y apadrinaron a los contrayentes doña Dolores Valdés de Wonenburger, madre de la desposada, y don Francisco Rey Méndez, prestigioso armador, padre del novio.

Actuó en representación del juez el letrado don Manuel Iglesias Corral y testificaron el acta matrimonial, por parte de la novia don Manuel Brumbeck Reguera, don Antonio Valdés Maneiro, el arquitecto don Peregrín Estellés y Estellés y don César Wonenburger González; por la del consorte don Antonio Rey Méndez, don Manuel Bermúdez Martínez, don Fidel González Rodríguez y el comandante de Estado Mayor don Daniel Chaver Gómez.

La señorita de Wonenburger realizaba su belleza con elegante tocado propio de la solemne ceremonia.

A ésta asistieron muy distinguidas personas, que después se congregaron en brillante reunión.

Los recién casados, a los que deseamos muchas felicidades en su nuevo estado, emprendieron su viaje de bodas.

ASCENSO.—Por decreto de la Presidencia del Gobierno ha ascendido a Jefe Superior de Administración civil en el Cuerpo de Estadísticos facultativos el Delegado del Instituto Nacional de Estadística en la provincia don Federico Pérez Olea.

Nuestra enhorabuena.

BAUTIZO. — En la iglesia parroquial de Santa Lucía recibió las aguas bautismales la hijita recién nacida de los señores de Perujo (don Félix), ella Antucha de Liano.

Apadrinaron a la nueva cristiana su abuela paterna doña Juliana Pérez viuda de Perujo y su tío materno don Pedro de Liano.

Administró el Sacramento el coadjutor de aquella parroquia don Avelino Platas, que impuso a la neófita los nombres de María Antonia.

En la finca de los señores de Liano, en El Burgo, se celebró en la intimidad el memorable acontecimiento, siendo obsequiados espléndidamente los concurrentes al acto.

EXAMENES.—En los exámenes celebrados en el Real Conservatorio de Música y Declamación, obtuvo las máximas calificaciones en cuatro años de piano y tres de solfeo, la niña María Jesús Rodríguez Moncholi, que recibe muchas felicitaciones por su destacado éxito.

NATALICIO. — En el SANATORIO QUIRURGICO MODELO de esta ciudad ha dado a luz con toda felicidad un niño, la distinguida señora doña Paloma de Antón, esposa de nuestro amigo don Luis Linares Castro. Tanto la madre como el recién nacido, gozan de perfecta salud.

LETRAS Revista del Hogar

VIAJEROS.—Regresaron de su finca de Santa Cruz doña Guadalupe de Carricarte viuda de Sanjurjo y su hija Chucha.

— Después de haber pasado el verano en sus posesiones de San Pedro de Nós, el martes saldrán para Madrid los señores de R. Riveiro, su hijo don Joaquín, la esposa de éste, de soltera Sarita D. Riobóo Tenreiro, y las hijitas de ambos.

— También ese día saldrán para la capital de España la señorita Rosa Fernández López y su sobrina la señorita Mimina Fouta-Cisneros Fernández.

— Mañana saldrán para Madrid el ilustre pintor y director del Museo del Prado don Fernando Alvarez de Sotomayor y su distinguida esposa, que pasaron una temporada en esta ciudad. Sus hijas salieron hace unos días con igual dirección.

— Salieron para Santiago D. Jesús Pintos Reino, su esposa doña María Luisa Vázquez Quirós y sus hijos Pilar y José Angel, acompañados del señor Parrilla.

— Ha llegado de León en compañía de su esposa, el Capitán de Infantería don Federico Cabrera Natal.

DEL MUNICIPIO

La Comisión de Presupuestos trabaja

En estos días no se da reposo la Comisión municipal de Presupuestos, preparándonos, seguramente, muchas sorpresas para el próximo ejercicio. No olvidemos que el señor Ozores tiene interés en resolver algunos de esos problemas que durante muchos años se han considerado poco menos que insolubles, y espera que lo conseguirá a poco que dure su permanencia al frente de la Corporación. Para ello cuenta con iniciativas, colaboradores aptos, y, lo más importante, pese a la superioridad de todo otro valor, dinero, que administrado como hasta ahora puede dar mucho de sí, para bien de La Coruña.

Una de las obras que desea coronar el alcalde es la apertura de la calle Durán Loriga. ¿Cómo? Por lo menos ya cuenta con el precio de las dos casas que actualmente taponan dicha vía, y cuya expropiación tiene que llevar a cabo el Municipio. Una de ellas importa 420.000 pesetas, según se le comunicó días pasados. En cuanto a la segunda, que ocupa 800 metros cuadrados de superficie, será muchísimo menos lo que el Ayuntamiento tenga que abonar para que las brigadas municipales puedan meter la piqueta en ella.

Respecto al Caramanchón, otro problema que pesa duramente sobre nuestros ediles, en la última sesión, en que se tocó a la ligera el asunto, el señor Rodríguez Abella puso el dedo en la llaga sobre el camino diplomático conveniente para lograr la pronta liberación de los pisos que quedan ocupados; sólo que su diplomacia se nos antojó demasiado modesta para que produzca los frutos apetecidos. Un poquito de más amplitud en el ademán, y todo puede resolverse fácilmente.—S. C.

JABON DE SALES DE CARABAÑA
LA MAXIMA PERFECCION EN JABON DE TOCADOR

Doctor D. Julián Rodríguez López
Especialista en Garganta, Nariz y Oídos
SUSPENDE SU CONSULTA HASTA EL DIA 15 DE OCTUBRE

PERDIDA
Quien encuentre una gabardina, talla grande, extraviada en las calles del centro de la ciudad, ruégase devolución a señor Páramo (Ramón de la Sagra, 5-6.º, derecha).

NO PAGUE USTED
EL IDEAL GALLEGO

DISTRIBUCION DE NEUMATICOS

Peticionario	Medida	CU	CA
D. Rosendo Silva	5.50/16	5	2
D. José Lema	6.00/16	4	2
D. Julio López	6.50/16	4	2
D. Amancio Cano	6.50/16	5	5
D. José Pérez	6.00/18	4	2
D. Fernando Alvarez	160/40	4	2
D. Fernando Alvarez Sotomayor.	30/5	2	1
D. Ramón González	34/7	3	1
D. Jesús Díaz	34/7	4	2
D. Benito Veira	7.50/20	4	2
D. Ramón Faya	9.75/20	6	6
D. Manuel Lema	10.50/20	4	2
		49	29
Distribuciones anteriores.		1858	1602
TOTAL		1907	1631

Ricardo Jorge Pardo
Teresa Herrera 7 y 9 - La Coruña

Servicios sindicales del Seguro de Enfermedad

Como dato elocuente podemos exhibiros la siguiente estadística: 20 tratamientos de radioterapia profunda; 50 tratamientos con penicilina; 80 tratamientos hidroterápicos gratuítos en todos los Balnearios de España, en los que se les ha abonado a los pacientes todos los gastos de viaje, estancia, Balnearios, etc.—Hacemos patente estas prestaciones, que podemos llamar super extraordinarias, por cuanto ordinariamente se le proporcionan al paciente todos los servicios de especialidades, Sanatorios, etc., sin limitación, aun sin concederlo la Ley.—Informes: Edificio La Terraza. Teléfono 1240

Biblioteca de Galicia

GINEBRA

Jorge II encuentra a Grecia en plena guerra civil

El monarca puede conseguir la unión nacional salvadora, frente a los conflictos provocados por Rusia

GINEBRA, 28.—(CRONICA RADIOTELEGRAFICA DEL ENVIADO ESPECIAL DE LA AGENCIA LOGOS, CARLOS DELGADO OLIVARES).

Ha vuelto a su país, después del ampliamente favorable plebiscito, el Rey Jorge de Grecia. ¿Comienza, por fin, en Grecia, una nueva etapa del accidentado reinado de Jorge II? Lo que más exactamente parece que comienza en Grecia es la guerra civil.

Pocas veces, en efecto, un Rey llega a su país en circunstancias tan inquietantes. Quizá por el volumen de los combates que se producen en su suelo, no se pueda hablar todavía de guerra civil en Grecia, pero por la significación de ellos, es más que guerra civil, porque es, sencillamente, la gue-rra. Es decir, lucha por un lado la Policía griega ayudada por el Ejército, pero en el bando opuesto luchan los comunistas griegos, ayudados por las naciones extranjeras.

Tales incidentes para conseguir la paz mundial. Y lo grave es que lo que ocurre en Grecia es el resultado de un plan escrupulosamente preconcebido. Las revelaciones que acaba de hacer el Ministerio de Asuntos Exteriores aporta la confirmación. El plan ha sido madurado por los comunistas griegos, búlgaros, yugoeslavos y albaneses. Es decir, por los comunistas. Ya se sabe en dónde están sus supremos organismos directivos.

O dicho de otra manera: los comunistas griegos son armados por Albania y Yugoeslavia. Estas naciones, como es oficialmente conocido, reciben sus equipos bélicos de Rusia.

Y, por fin, adviértase con qué precisión se cumple la predicción de Manuilsky, delegado ucraniano en París: si el plebiscito se hace en las condiciones previstas, la guerra civil se abatirá sobre Grecia. Manuilsky sabía bien lo que decía.

Pero de todos estos sucesos tenemos este detalle: Grecia lucha por su régimen democrático con el mismo entusiasmo y con los mismos sacrificios, igual en la guerra que en la postguerra; en el año 1940 eran sus enemigos Albania y Bulgaria; ahora también lo son; el año 1940 estaba a la cabeza del Ejército griego el Rey Jorge, como lo está hora. Sólo hay una diferencia: que antes, al lado de Bulgaria y de Albania estaban los alemanes e italianos, y hoy está Rusia.

Todo parece consistir para el futuro de Grecia en que realice desde ahora una unión interior que pueda afrontar con éxito las dificultades que la amenazan. Esta unión puede, efectivamente, esperarse, fijándonos en el resultado del plebiscito. El Rey ha triunfado en la votación tan ampliamente—dicen informaciones de Grecia—porque sus simpatías han aumentado en vista de los peligrosos ataques de la extrema izquierda. La amenaza que hacía pesar sobre el país un movimiento subversivo estimulado desde fuera—dice el publicista griego, señor Tissameno—junto a la gravedad de la situación internacional, convencieron a los griegos de la necesidad de llamar al Rey y estrecharse alrededor del símbolo de la unidad nacional. Haciendo esto, se defendían contra el doble peligro: contra la dictadura de la extrema izquierda y contra la intervención extranjera en los asuntos internos.

Algunas ventajas habían de tener en las naciones los ataques comunistas de fuera y de dentro del país. Esta ventaja es exaltar el nacionalismo, atenuar las diferencias ideológicas y seguir a aquellos hombres que, cuando menos, ponen ante todo los intereses de la patria y velan por la permanencia de sus valores.

El rey Jorge fué recibido con frenéticos aplausos en Atenas

Asistió a un Te Deum y saludó desde Palacio a la multitud entusiasmada

ATENAS 28.—El Rey Jorge II de los helenos ha desembarcado en el puerto de Phalereron en su retorno al país después de cinco años y medio de exilio. Las campanas fueron echadas a vuelo cuando el monarca descendió del destructor "Miaoulis" acompañado por el príncipe heredero, Pablo, y la princesa Federica.

Su aparición en el muelle fué saludada por 101 salvas de artillería y frenéticos aplausos de la multitud que se había congregado para recibirle. El rey, que vestía uniforme de general del Ejército, pasó revista a las fuerzas que le rendían honores, entre las cuales figuraba un destacamento de tropas británicas. Acto seguido subió a un coche para dirigirse a Atenas. El automóvil real fué escoltado por 120 motoristas del nuevo Ejército griego y de la policía militar.

Al ponerse en marcha la comitiva las unidades de la flota griega, fondeadas en el puerto, dispararon 21 cañonazos mientras varias escuadrillas de aviones evolucionaban por el aire. (EFE).

TE DEUM EN LA CATEDRAL

ATENAS, 28—Acompañado del príncipe heredero Pablo, del Gobierno y destacadas personalidades militares y civiles, el Rey Jorge llegó en automóvil a la Catedral para asistir al solemne Te Deum en acción de gracias. Una gran muchedumbre se agolpaba detrás de los soldados, agitando pequeñas banderas nacionales.

En el interior del templo se encontraban al comenzar la ceremonia el monarca, el príncipe heredero Pablo, la princesa Federica, el arzobispo Damaskinos, el primer ministro Tsaldaris y todos los ministros, el Cuerpo diplomático acreditado en Atenas, excepto el encargado de Negocios soviético y los miembros de la representación del Gobierno de Belgrado; altos jefes del Ejército, la Marina y la Aviación, directores generales de Ministerios y numerosas personalidades, entre ellos el ex primer ministro Papandreu, Sofocles Venizelos y Canellopoulos. No asistió el jefe del partido liberal, Sofoulis.—(EFE).

EL MONARCA, ACLAMADO POR LA MULTITUD

ATENAS, 28.—Una vez terminado el solemne Te deum en la Catedral, el Rey Jorge, acompañado del Príncipe Heredero y del Gobierno se trasladó a la Plaza de la Constitución, en cuyo centro se encuentra el monumento al Soldado desconocido.

Una gran muchedumbre ovacionó con entusiasmo al Rey cuando éste se bajó del automóvil y pasó revista a varios destacamentos del Ejército griego.

A continuación, el Soberano depositó una gran corona de laurel al pie del monumento, mientras las bandas de música militares interpretaban el Himno Nacional griego.

Cuando terminó la emocionante ceremonia, el Rey se trasladó a través de las calles engalanadas al edificio del Parlamento, desde cuyo balcón principal saludó a la multitud que le aclamaba con gran entusiasmo. Finalmente, en el Palacio Real, recibió a los altos funcionarios del Gobierno y a los miembros del Cuerpo diplomático acreditado en Atenas.—(EFE).

HUMOR

Y ya solamente me llamo "pótamo", porque un cazador me acaba de dar un susto que me ha quitado el "hipo".

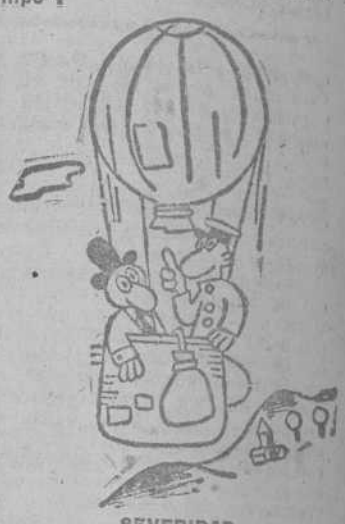

SEVERIDAD

—Le prohibo que me llame sargento a secas, y le recuerdo que está usted hablando con la primera autoridad del globo.

TELEFONOS DE EL IDEAL GALLEGO
REDACCION 1177 y 1594
ADMINISTRACION 1542

Moscú insiste en participar en el control de los Estrechos

(CONTINUACION DE PRIMERA)

tos a los buques de guerra de las potencias del Mar Negro.

3.—El paso por los estrechos de los buques de guerra pertenecientes a potencias que no sean las del Mar Negro no será permitido, salvo excepciones e ndeterminados casos.

La nota añade que la propuesta soviética no ocasionará ningún quebranto a la soberanía turca sino que, por el contrario, proporcionará a Turquía el máximo de seguridades conjuntas para mantener la defensa de los estrechos.—(EFE).

LONDRES NO ACEPTA EL INTENTO DE MOSCU

LONDRES, 28. — Un portavoz de Asuntos Exteriores calificó la nota soviética dirigida a Turquía como "un intento para quitar todo valor al acuerdo de Montreux, que es el acuerdo internacional vigente sobre la administración de los Estrechos". Agregó que el Gobierno británico no podrá apoyar la pretensión rusa de que el acuerdo de Potsdam invalida el convenio de Montreux. "Lo único que se acordó en Potsdam—agregó—fué que las tres grandes potencias entrarían en discusiones preliminares—no negociaciones, como dice la nota soviética—con Turquía, con el fin de indicar sus puntos de vista antes de la revisión del convenio de Montreux. No hubo intención de restar valor a este tratado que, por otra parte, contiene disposiciones para su revisión.— (EFE).

TURQUIA ADOPTA MEDIDAS MILITARES

ESTAMBUL, 28.—El Gobierno turco ha adoptado medidas militares extraordinarias y está preparado para cualquier eventualidad, según noticias de la agencia United Press, atribuidas a los "círculos solventes de Turquía.—(EFE).

EL MEJOR COÑAC DECANO

Cuatro escuadrillas de "Superfortalezas" con bombas atómicas

Estuvieron a punto de ser enviadas a Europa cuando la fricción con Yugoeslavia

Se dice que Byrnes lo impidió en el último minuto

Unidos estuvieron a punto de enviar a Europa cuatro escuadrillas de "superfortalezas volantes" equipadas con bombas atómicas, cuando se efectuaban los cambios de notas entre Norteamérica y Yugoslavia por los incidentes de los aviones yanquis; el Secretario de Estado, Byrnes, lo impidió en el último minuto, según una noticia de Washinton que publica el diario "New York Post".

El Departamento de Guerra ha rechazado hacer comentario alguno a dicha noticia, que procede de un corresponsal que a primeros de esta semana declaró que "superfortalezas volantes" tripuladas por hombres adiestrados en el manejo de bombas atómicas habían sido enviadas a las bases militares de Alaska y de las islas Aleutianas.

La noticia de hoy fué calificada por un funcionario del Departamento de Guerra de "golpe muy fuerte" y agregó que no sabía si dicho organismo haría alguna declaración acerca de ella.—(EFE).

Teherán, el enviado soviético expresó el deseo de negociar un nuevo Tratado comercial y ratificar cuanto antes el Tratado soviético persa relativo al petróleo.—(EFE).

* * *

PARIS 28.—La Comisión política y territorial de Italia de la conferencia de la paz ha aprobado oficialmente por doce votos contra cinco y tres abstenciones la "línea francesa" de compromiso como futura frontera italoyugoslava.

Previamente la citada Comisión rechazó una proposición yugoslava en la que se pedía que el asunto en cuestión fuese remitido a los "cuatro grandes".

COLEGIO DEQUITD
Juan Flórez, 96 - Teléfono 2217
LA CORUÑA
Legalmente reconocido por el Ministerio de Educación Nacional
Primera Enseñanza (todos sus grados).
Bachillerato.—Examen de Estado.
Comercio (Preparatorio, Peritaje y Profesorado).
PROFESORADO ESPECIALIZADO PARA CADA SECCION
NOVENTA Y SIETE AÑOS DE EXITOS CONTINUOS. AMBOS SEXOS.

¡¡¡GRACIAS!!!...
AL SUSTITUTO DEL JABON:
PERSAPON
MIS PRENDAS SON ETERNAS.
USELO, Y LO MISMO LE OCURRIRA
...¡¡¡A USTED!!!
ALCE

AVISO
Sentimos comunicar a nuestra distinguida y ya numerosa clientela, que no podemos servir este año más "BLANCO CHAROL FIKAR", por haberse terminado desde el pasado mes el cupo asignado a esta plaza para la actual temporada. Al mismo tiempo hacemos constar que para la temporada próxima se encontrará suficientemente abastecido el comercio de esta capital. No obstante, el público que aun lo desee, quizás pueda encontrarlo en alguno de los Establecimientos que se indican en este mismo diario, en la Sección de Anuncios por Palabras.
"RECLAM"

Cuatro muertos y siete heridos, al volcar un camión

SEVILLA, 28. — Cuatro muertos y siete heridos han resultado al volcar un camión, en el que viajaba personal que trabaja en el arreglo de las carreteras. Los heridos han sido hospitalizados en Segovia, San Rafael y Otero —(CIFRA).

EL TIEMPO

Datos facilitados por el Observatorio de La Coruña, a las 19 horas del día de ayer:

Presión media a 0 grados y al nivel del mar en mm., 759'0.

Temperatura máxima, 25'5 a las 12'45.

Id. mínima, 15'6 a las 6'45.

Id. media, 17'8.

Humedad media en %, 94.

Dirección más frecuente del viento, Oeste.

Velocidad media en kms., por hora, 16.

Recorrido total del viento en 24 horas en kms, 380.

Visibilidad media en kms., 10.

Lluvia registrada en 24 horas, por metro cuadrado, 21'3.

Marejada.

EL IDEAL GALLEGO
Se vende en MIÑO, en el Kiosco de Quintas

Jefatura de Obras Públicas de La Coruña

Inspección de Circulación y Transportes por carretera

ANUNCIO

Habiéndose presentado en esta Jefatura por don Leonardo Naveiras Ameneiro, petición para el establecimiento de un servicio de transporte de viajeros entre Faeira (Capela) y El Ferrol del Caudillo, por medio del presente anuncio se pone en conocimiento de las entidades o particulares que puedan encontrarse afectadas, al objeto de que en el plazo de quince días a partir de esta publicación, formulen las reclamaciones que estimen oportunas ante esta Dependencia, sita en María Pita, núm. 13.

La Coruña 28 de septiembre de 1946.—El Ingeniero Jefe, P. A., José Crespo.

El Gobierno persa rechaza las peticiones de los sublevados

TEHERAN, 28.—El primer ministro persa ha rechazado categóricamente las demandas presentadas por las tribus rebeldes. El Gobierno ha publicado el texto de los mensajes cambiados entre Sultaneth y los jefes de las tribus.—(EFE).

* * *

TEHERAN, 28.—El jefe de la sección de Oriente Medio del Ministerio de Asuntos Exteriores soviético, Shirsof, que se encuentra en esta capital, visitó al ministro de Asuntos Exteriores persa. Según los diarios de

Biblioteca de Galicia

Los Deportes

José Luis Lasplazas reseñará Deportivo-Español

EL IDEAL GALLEGO publicará el próximo martes una amplia reseña del partido Español-Deportivo, facilitada por el brillante cronista de deportes, director de "El Mundo Deportivo", de Barcelona, José Luis Lasplazas.

Nuestros lectores están de enhorabuena.

CALENDARIO

Hoy se disputarán los siguientes partidos:

CAMPEONATO NACIONAL DE LIGA

PRIMERA DIVISION

Español—Coruña.
Castellón—A. Bilbao.
Madrid—Murcia.
Gijón—Oviedo.
Sabadell—A. Aviación.
Celta—Valencia.
Sevilla—Barcelona.

SEGUNDA DIVISION

Mallorca—Santander.
Levante—Betis.
Hércules—R. Sociedad.
Málaga—Alcoyano.
Córdoba—Zaragoza.
Ferrol—Granada.
Baracaldo—Tarragona.

TERCERA DIVISION

Grupo primero

Lemos—Santiago.
Lucense—Berbés.
Betanzos—Galicia.
Juvenil—Pontevedra.
Turista—Orensana.

FUTBOL MODESTO

SEGUNDA DIVISION (CAPITAL).

C. Herculina—Liceo de Monelos, a las diez de la mañana.
Español—Victoria, 12 idem.
A. Coruñés—Relámpago, 4 tarde. (En el campo de Automovilismo).
C. Montiño—Varela Silvari, a las 10 de la mañana.
C. Jardín—Imperator, 12 idem.
C. Caminos—Sin Querer, 4 tarde. (En el de San Diego.)

NUESTRA QUINIELA

Estamos abrumados por el ecc modo del ruidoso fracaso que la semana pasada tuvimos como vaticinadores.

Pero, ¿cuántos fueron los "guapos" que dieron en el clavo? Nosotros, desde luego, no.

Y aventura peligrosa es reincidir en la dura prueba, mas no queda lugar para la retirada honrosa. ¡Ahí va la bomba"

Español, 1; Deportivo, 2.
Castellón, 1; A. Bilbao, 3.
Madrid, 2; Murcia, 1.
Gijón, 2; Oviedo, 2.
Sabadell, 2; A. Aviación, 2.
Celta, 1; Valencia, 0.
Sevilla, 2; Barcelona, 0.

Y a esperar el batacazo.

ZAHORI.

¿SAN ANDRES, 93?
¡SI!, SAN ANDRES, 93
Pinturas, Brochas, Barnices, Pinceles
Droguería "CELTA"

COBEAL
DELICIOSO
VERMUT

Señora:

Nos complacemos en participarle que estamos recibiendo continuamente las últimas NOVEDADES para Otoño e Invierno en ABRIGOS, CHAQUETONES, VESTIDOS, etc.

HONRENOS CON SU VISITA

Ya que, aun cuando no encuentre lo que busque, esto nos alentará para seguir ofreciéndole las últimas novedades en pro de la Moda.

Atentamente a sus órdenes,

LA SAMARITANA

SAN ANDRES, 5. Teléfono 2708 LA CORUÑA

ESTADIO MUNICIPAL DE RIAZOR

DOMINGO, 29 DE SEPTIEMBRE. A LAS 4'15 DE LA TARDE.

Competición Nacional de Liga III División

Pontevedra - Dep. Juvenil

Ayer se entregaron en el Ayuntamiento los premios de las regatas de traineras

"Ciento sesenta mil pesetas invirtió el Municipio en deportes", dijo el Sr. Ozores

El presidente de la Federación Gallega de Remo, con los patrones de las traineras que participaron en las últimas regatas, y con los representantes de las sociedades deportivas participantes en dichas regatas, en el acto del reparto de trofeos, celebrado ayer en el Ayuntamiento

Ayer a las siete y media de la tarde se procedió en el despacho de la Alcaldía a hacer entrega de los trofeos y premios en metálico disputados en las regatas de traineras que se celebraron este verano.

Al acto asistieron, además del Alcalde y de varios concejales, el Gobernador civil, Comandante de Marina, Ingeniero-Jefe de Obras del Puerto, presidente del Casino, miembros de la Comisión de Fiestas, el Presidente de la Federación Gallega de Remo, señor Lastres con los miembros de la misma señores González Pou, Barreiro y Fernández Fandiño y directivos de las sociedades que participaron en las regatas, así como los patrones de las traineras.

Los premios repartidos fueron los siguientes: primera regata, Copas del Ayuntamiento, Diputación, Cámara de Comercio, y Reunión de Artesanos, a la "María del Carmen", "Blanca", "Farruca" y "San Amaro", respectivamente.

Segunda regata: Copas del Comandante de Marina, Obras del Puerto, Náutico y Armadores, a la "María del Carmen", "Farruca", "Blanca" y "San Amaro".

Tercera regata: Copas del Gobernador civil, Casino, Banco de La Coruña y de don Antonio Cortés, a la "María del Carmen", "Blanca", "Farruca" y "San Amaro".

Asimismo el Gobernador civil hizo entrega en nombre del Caudillo de la Copa de S. E. el Generalísimo y de la gran bandera nacional, al patrón de la trainera "campeonísima" de San Pedro. Y además recibió la misma embarcación la Copa de la Comisión de Fiestas de 1945, a ganar tres años seguidos o cinco alternos.

También se repartieron los premios en metálico, correspondiendo a la "María del Carmen" 14.000 pesetas; 7.500 a la "Blanca"; 3.750 a la "Farruca" y 1.400 a la "San Amaro", además de 1.500 de subvención a cada una de las tripulaciones.

Acto seguido el Ayuntamiento obsequió a todos los participantes con un refrigerio en el que el señor Ozores Arraiz hizo presente a los remeros la extraordinaria satisfacción que sentía al recibirles en la Casa Consistorial, no solo porque practicaban un deporte modesto, sino porque era el más popular en la capital. Manifestó, también, el Alcalde que la Corporación había invertido en deportes populares —como el remo, futbol, natación, atletismo, etc., etc.—más de 16.000 pesetas, mientras que para los llamados deportes aristocráticos, como el tiro de pichón, concurso hípico, y vela, únicamente había entregado unos 3.000 pesetas.

Terminó brindando por los éxitos que a la "María del Carmen" le esperan en Santander, exhortando a los tripulantes para que derrochasen el mismo entusiasmo desplegado en las regatas de La Coruña, al objeto de conseguir que nuestra capital fuese la verdadera cuna del remo gallego y que después de celebrar el próximo año las regatas regionales, pudieran, en el siguiente, organizarse en nuestra ciudad las nacionales. Fué calurosamente aplaudido al concluir sus emotivas frases.

El señor Lastres contestó al Alcalde, dando las gracias a todas las autoridades, sociedades y organismos que habían hecho posible la celebración de las regatas y la presencia coruñesa en el campeonato de España. Habló, asimismo, del auge que en la provincia estaba tomando este deporte y dijo que en Sada el Pósito iba a adquirir una trainera que tomaría parte el próximo año en el campeonato provincial. También fué muy aplaudido.

Trofeos que fueron entregados a los patrones de las traineras participantes en las últimas regatas celebradas en nuestra bahía

EL IDEAL GALLEGO
se vende en MELLID en el comercio de D. Ricardo Parrado Abeijón

El Juvenil - Pontevedra comenzará a las cuatro y cuarto de esta tarde

En él se irán dando noticias del partido de Sarriá

Esta tarde, a las cuatro y cuarto, se disputará en el Estadio el interesantísimo encuentro de tercera división entre el Juvenil y el Pontevedra, equipos ambos que, como venimos diciendo, se encuentran en inmejorables condiciones para obtener el primer puesto de la clasificación.

Los dos bandos alinearán con su mejor gente, a excepción de Calvete en el Juvenil, y posiblemente de Foro en el Pontevedra, si bien la presencia de éste aun no está descartada. A simple vista el partido se presenta con igualdad de fuerzas, y tanto uno como otro equipo tendrán que poner en la liza el mayor entusiasmo y mejor futbol que posean, para salir victoriosos.

Del arbitraje, como también hemos anunciado, está encargado Couso, y a los alicientes que ya tiene el partido, por sí, habrá que añadir el de la comunicación de noticias directas de Sarriá, en donde el deportivista Carlitos estará encargado de ir facilitándolas frecuentemente.

COBEAL
DELICIOSO
VERMUT

TIRO DE PICHON

Copa de S. M. el Rey D. Alfonso XIII, ganada en las tiradas del Estadio por D. Orestes Rubín Vázquez, presidente de la Federación Provincial de Caza, al cubrir la prueba de diez pájaros sin cero, en la que participaron 26 escopetas de las más destacadas de la región

¡SOLDADOS! ¡MARINEROS!

Si tenéis hijos o beneficiarios a vuestro cargo, interesad del Habilitado o Pagador del Centro o Unidad en que prestéis servicios, el abono del Subsidio Familiar a que tenéis derecho.

ATENCION AL GRAN CONCURSO DEPORTIVO
COBEAL

Delegación del Patronato de Apuestas Mutuas Deportivas Benéficas

Se participa a los poseedores de boletos premiados correspondientes al día 22 del corriente, que mañana lunes podrán cobrar el importe de los mismos en las oficinas de esta Delegación: Riego de Agua, 31.

AL FIN LIBRE DE DOLORES

"Me friccioné con Linimento «DAURO» y gracias a él conseguí calmar mis dolores de ciática y lumbago, que el invierno pasado me tuvo sin salir a mis ocupaciones diarias.

Desde entonces no falta un frasco de Linimento «DAURO» en la mesa de noche y al menor descuido de corriente o algún resfriado, fricciono mis piernas y espaldas quedando como nuevo."

Así opina uno de tantos que aliviado de sus males sigue usando Linimento «DAURO».

LINIMENTO «DAURO» contra reumatismo.
LINIMENTO «DAURO» contra ciática y lumbago.
LINIMENTO «DAURO» contra resfriados.
LINIMENTO «DAURO» contra golpes y cansancio.
LINIMENTO «DAURO» contra las agujetas de ciclistas y futbolistas.

LINIMENTO DAURO

IMPRESCINDIBLE EN TODO HOGAR

Biblioteca de Galicia

La IV Vuelta Ciclista a Galicia

Jorge Pereira venció en la etapa La Coruña-Santiago y Emilio Rodríguez en la de Santiago-Pontevedra

Hoy terminará la prueba

Los corredores que participan en la Vuelta a Galicia al iniciar su salida en el Cantón para cubrir las etapas La Coruña-Santiago-Pontevedra

A la una menos veinticinco de ayer se dió la salida, en el Cantón Grande, a los 25 corredores clasificados en la etapa anterior, participantes en la IV Vuelta Ciclista a Galicia. El retraso en la salida se debió a que había tenido una avería el coche taller en Guisamo y hubo de ser sustituido por otro.

En marcha neutralizada, fueron los corredores hasta Monelos, donde se dió la salida oficial.

DESARROLLO DE LAS DOS ETAPAS

PONTEVEDRA, 28. — Hoy, por segunda vez, nos ha llovido a lo largo de las dos etapas disputadas. Los ciclistas fueron en pelotón hasta la cuesta de Herves, puntuable para el premio de la montaña. Dicha subida la coronan los corredores por el orden siguiente: Driss, Emilio Rodríguez, Pereira, Antonio Martín, Pastor y Mesa. En esta cuesta la lluvia ha arreciado, pero a pesar de ello se lleva buena marcha. A la vista de Santiago, la lucha es fuerte entre españoles y extranjeros, y se adjudica la etapa el portugués Jorge Pereira, en 2 horas 7 minutos; seguido de Djalali, Martín, Emilio Rodríguez, Driss, Pastor y Manolo Rodríguez, Huergo, Mesa, Arturo Viriato y Angel Alonso. Luego, con escasa diferencia, el resto de los corredores, hasta 24, ya que el leonés Emilio Fernández se retiró por rotura del cuadro.

Después de dos horas de descanso para comer, los corredores emprenden la marcha para cubrir la etapa Santiago-Pontevedra, con el control en Villagarcía. Prosigue la lluvia, lo que hace que se ruede lento. En Caldas de Reyes hay establecida una prima que gana Antonio Martín. En Villagarcía entran los corredores en pelotón encabezado por Antonio Martín, Emilio Rodríguez y José Porta.

En Cambados hay establecida otra prima, que se adjudica el corredor de esta villa Modesto Sánchez, seguido de Senén Mesa. No hay novedad en el resto de la etapa, y en Pontevedra se presentan los corredores en grupo cuando va oscureciendo. Entra en primer lugar en la meta Emilio Rodríguez, seguido de Jorge Pereira y del coruñés Ponte. Al vencedor le fué entregada una copa donada por el gobernador civil. Todos los corredores hicieron el recorrido en el mismo tiempo de 3 horas, 33 minutos, 30 segundos.

Se retiraron en esta etapa Francisco Cruz, Manuel Goy y Argimiro Blanco, por agotamiento.

CLASIFICACION GENERAL

La clasificación general, después de las dos etapas de hoy, es la siguiente: 1, Emilio Rodríguez, 21-0-26; 2, Pastor Rodríguez, 21-2-46; 3, Antonio Martín, 21-3-51; 4, Huergo, 21-5-26; 5, Driss, 21-7-36; 6, Manuel Rodríguez, 21-13-36; 7, Jorge Pereira, 21-18-6; 8, Arturo F. Ponte, 21-22-22; 9, Senén Mesa, 21-32-6; 10, Arturo Viriato, 21-39-1; 11, Andrés Morán, 21-59-1; 12, Modesto Sánchez, 22-12-1; 13, Djalali, 22-15-10; 14, Fidalgo, 22-16-36; 15, José Arias, 22-30-45; 16, José Porta, 22-49-30; 17, M. Roca, 22-53-45; 18, A. Barrera, 23-8-35; 19, Antonio Fernández, 23-24-45; 20, A. Roca, 23-34-45.

En la clasificación regional sigue en cabeza Ponte, seguido de Viriato, Modesto Sánchez, Fidalgo, Arias, Porta, M. Roca, Barrera, A. Fernández y Avelino Roca.

PREMIO DE LA MONTAÑA

Después de la subida de Herves, la clasificación del Premio de la Montaña queda así: Emilio Rodríguez, 19 puntos; Pastor, 11; Huergo, 6; Driss, 6; Pereira, 5; M. Rodríguez, 3; A. Martín, 2.

Mañana se correrán las dos últimas etapas de la Vuelta a Galicia, Pontevedra-Vigo por la mañana y Vigo Orense por la tarde.—TOURON.

Hoy, en el Infierniño, Ferrol-Granada

Hoy, a las cuatro de la tarde, tendrá lugar en el Infierniño el partido Ferrol-Granada, de la segunda división de la Liga.

Por ser el primer partido de segunda división de la temporada que se juega en El Ferrol del Caudillo, ha despertado en la afición enorme entusiasmo, y todo hace suponer que el campo de la carretera de Castilla se verá abarrotado de público.

FUTBOL MODESTO

EL TORRE A MERA

Hoy, en la lancha de las tres y media de la tarde, saldrá para Mera el equipo del Club Torre, al objeto de contender en dicha localidad un partido con el titular. Se ruega a los jugadores de este club designados para desplazarse, se encuentren en la Marina con la debida anticipación a la salida de la lancha.

AL SERVICIO DE LA MUJER // todos los productos de belleza...

LAPIZ LABIAL Ultra Fijo

LORENS PARIS - NEW YORK

GABARDINAS

TRINCHERAS-REVERSIBLES

MODELOS EXCLUSIVOS-ENCARGOS A MEDIDA

EL MAS COMPLETO SURTIDO EN CALIDADES Y PRECIOS

VISITE NUESTRA EXPOSICION

S. ANDRES 13 IZQUIERDO T.no 2367

(ESTA CASA NO TIENE SUCURSAL)

dime y direte

EL MENISCO DEL CELTICO YAYO

De origen vigués sabemos que el excelente medio olívico, Yayo, que aun no ha podido actuar esta temporada a causa de una lesión de menisco, se quedó en Barcelona después del examen a que le sometió el doctor Moragas.

Y posiblemente a estas horas habrá sido intervenido, lo que quiere decir que aunque la operación tenga éxito, el Celta prescindirá de los valiosos servicios de Yayo durante bastante tiempo.

Lo peor... para éste, va a ser que luego, no habrá quien le quite el puesto a Alonso.

EL SUSTITUTO DE PORTUGUES EN EL DEPORTIVO

Comentando los nuevos valores que ha reunido el Deportivo dice un colega madrileño:

"Por cierto que lograron en Ponte la adquisición de un zaguero magnífico, que ha venido a sustituir al veterano Portugués que hoy actúa en su antiguo club El Ferrol. Y todos contentos."

Todos tan contentos, no. Porque ni Ponte juega en la izquierda, ni ha sido sustituto de Portugués, ya que ambos actuaban juntos.

Pero si la cuestión es que nos riamos todos un poco, pues a reirse y en paz.

LOS REMEROS CORUNESES NO CUENTAN PARA LOS PRONOSTICADORES VASCOS

En un diario bilbino leemos:

"Después vendrá la Copa.

Porque el denominado Campeonato del Cantábrico es la Copa de las regatas de traineras.

Se juega en Santander el día 6 de octubre.

Y los "finalistas" serán tres: Vizcaya, Guipúzcoa y Santander".

¿Qué dicen a esto los de San Pedro? Mejor es que se callen para que no vaya a asustarse la gente en Santander, ¿verdad, Pombo?

EL CAMPEON, ACLAMADO

NUEVA YORK.—Joe Louis es aclamado por la multitud, después de su triunfo sobre Tamy Mauriego

El Embajador británico llegó a Vigo

VIGO, 28.—A las siete y media de la tarde de hoy llegó a Vigo, procedente de La Coruña y Santiago, el embajador de S. M. Británica en Madrid, Mr. Víctor Mallet, acompañado de su secretario. En el hotel donde se hospeda esperaban su llegada el cónsul británico en Vigo, Mr. Wildeman, y todo el personal del Consulado También acudieron a cumplimentarle los gobernadores civil y militar, y otras autoridades y representaciones. Mr. Mallet departió breves momentos con las autoridades, recibiendo después a los periodistas. Manifestó la gratísima impresión que le había causado este viaje por Galicia. Seguidamente se retiró a descansar.

Mañana, al mediodía, será obsequiado por el alcalde don una comida, en el Palacio Municipal de Castrelo, y por la noche se celebrará una cena íntima en el Club Náutico. El embajador permanecerá en Vigo hasta el lunes.

¿Se casó Manolete?

Se da el nombre de la novia y de los testigos de la boda

MADRID, 28.—Se asegura en algunos medios que ha contraído matrimonio el famoso diestro Manuel Rodríguez, "Manolete", con la señorita Antonio Lupino. El enlace se ha celebrado dentro de la más estricta y rigurosa intimidad. Entre los asistentes se encontraban el apoderado del diestro, "Camará"; el doctor Zumel, y algunas personas de la familia del torero —(CIFRA).

Ante la regata del Cantábrico

Con un pie en el estribo

Pasado mañana, martes, emprenderán la marcha hacia Santander los remeros coruñeses. Su embarcación aguarda en aguas santanderinas el momento en que, tras unos días de adaptación al medio, compita con las de Orio, Pedreña y Sestao en pugna por el campeonato de España. Van los de San Pedro optimistas, ilusionados y curiosos. Estiman las cualidades de sus rivales con toda la nobleza y rectitud de criterio de unos deportistas, pero también confían en el esfuerzo propio y en una moral bien cimentada. Siempre vieron por popa al enemigo...

Existen, sin embargo, en toda competición deportiva, una serie de imponderables que influyen notoriamente en los resultados, a veces tan desconcertantes, que todo vaticinio ha de hacerse prescindible, en absoluto, del deseo de dar satisfacción al egoismo. Ahí está, muy reciente, lo que aconteció a los de Pedreña. Triunfaron en Guipúzcoa, cedieron ante Orio en la regata santanderina, sin poder enmendar el segundo día el yerro cometido —tal vez un exceso de confianza—en la primera prueba. Y, por si esto es poco, conviene recordar la hazaña de los "sestaotarras" el último de los "tres grandes" en San Sebastián y la primera regata de Santander, batiendo, en la segunda, a los de Orio y Pedreña por 14 y 32 segundos, respectivamente. Ejemplos elocuentes, éstos, que evidencian la necesidad de no ser excesivamente confiados cuando se desconocen las posibilidades del contrario. Queden, pues, apercibidos esos dos grupos de aficionados coruñeses que no tienen la ecuanimidad de situarse en el consabido término medio.

Las regatas santanderinas celebradas últimamente pueden servirnos de base para hacer un estudio comparativo de las marcas logradas allí con las que aquí obtuvo la "María del Carmen". Estudio puramente teórico, prescindiendo del "desfondamiento" de los pedreñeros, y del cambio de embarcación y tripulantes de los de Orio, después del "desastre" en aguas guipuzcoanas.

En la primera regata, Orio hace las tres millas a tres viradas en el tiempo record de 18' 40"; Pedreñan, 19' 8", y Sestao, 20' 20". En la segunda, Sestao obtiene 20' 9"; Orio, 20' 23", y Pedreña, 20' 37". Diferencias debidas, tal vez, al diverso estado del mar, casi siempre encalmado en la ría santanderina.

En nuestra bahía, sobre tres millas —según opinan los remeros un poquito "largas"—y a una sola ciaboga, logró la embarcación de los de San Pedro, 20' 1", con alguna marejada del sur, una vez traspuesto el Castillo, que cogía de través y dificultaba algo la boga. Marca muy estimable y que, salvo contingencias, asegura a nuestra tripulación representativa, en el Cantábrico, un papel decoroso.

ELE.

Teléfonos de EL IDEAL GALLEGO

Admón. 1542; Redacción 1177 y 1684

Para suscripciones en LUGO a EL IDEAL GALLEGO en la Administración de Loterías Núm. 2. Plaza de España 14

Sorteos L.U.C.M.E.

En los celebrados el día 25 del mes actual, han correspondido:

Una manta-cama y cinco pares medias, a doña Carmen Irland, Juan Flórez, 49-2.º. Cupón núm. 909, con vales regalo de Mantequerías Gallegas. Juan Flórez, 14.

Un juego licor, juego cama, par de zapatos y juego cerveza, a don José Rilo, San Andrés, 65. Cupón núm. 1.909, con vales regalo de Bar Laguna, Castrillón.

Un impermeable de señora, a doña Idilia Carral, Rubine, 7-2.º Cupón número 2.909, con vales regalo de Ultramarinos de Gerardo Busto, Rubine, 5.

Una manta y cinco pares medias, a don Alfredo Pérez, Pardo de Cela, 1-1.º Cupón 3.909, con vales regalo de Calzados La Real, San Andrés, 63.

Una pieza género blanco, a don Gustavo Pou, Riego de Agua, 19-3.º Cupón 4.909, con vales regalo de Confecciones Díaz Sánchez, Real, 48.

Una vajilla, a doña Sara Siso, Fernández Latorre, 96, bajo. Cupón 5.909, con vales regalo de Almacenes Populares, Fernández Latorre, 36.

Una cristalería y corte vestido, a doña Angela Somoza, Pardo Bazán, 7-1.º Cupón 6.909, con vales regalo de Mercería Salmonte, San Andrés, 38.

Una gabardina caballero, a doña Pilar Casado, Bella Avenida, 10-3. Cupón 7.909, con vales regalo de Bodegas Sotelo Naval, Castiñeiras de Abajo, 36.

Un juego café y una mantelería, a doña Carmen Fuentes, Damas, 2-4.º Cupón núm. 8.909, con vales regalo de Mercería Carballada, Damas, 2.

Un juego tocador caballero y cenicero, a don Julio Fariña, San Pedro, 16-1.º Cupón 9.909, con vales regalo de la Droguería Conde, San Andrés, 4.

Una cesta víveres, a doña Manolita Pardo, Fernández Latorre, 11-1.º Cupón núm. 10.909, con vales regalo de Mercería Mary, Santa Lucía, 33.

Un par zapatos caballero y tres camisas, a doña Josefina González, Rubine, 13-1.º Cupón núm. 11.909, con vales regalo de Las Buenas Medias, Estrecha de San Andrés, 5.

Un juego tocador señora, a doña Aurora Fernández, Angel Rebollo, 21. Cupón núm. 12.909, con vales regalo de Ultramarinos Casa Pepe, Angel Rebollo, 16.

La máquina de coser le correspondió al cupón núm. 909, del que es poseedora doña Carmen Irland.

Biblioteca de Galicia

Cultura Nacional

ESCUELA DEL MAGISTERIO DE SANTIAGO DE COMPOSTELA (MAESTROS).—TRIBUNAL DE INGRESO

Relación de alumnos declarados "aptos" en la presente convocatoria: Fernández Labandeira, Manuel; Mella Quintela, Joaquín; Agra Aldrey, Antonia; Payo Lorenzo, José Manuel; García Seijas, Angel; Blanco Alvarez, Joaquín; Tallón Neira, Santiago; Casas Rodríguez, Jesús; Rivas Pichel, Manuel; Collazo Lema, Eugenio; Alvarez Pérez, Antonio; Casal Buesa, Joaquín; Loureiro Riveira, Francisco; Calvo Pena, Manuel.

SANTIAGO 28.—Hoy por la mañana el embajador de S. M. Británica en España, sir Victor Mallet, acompañado del primer secretario de la Embajada, efectuó una detenida visita a las dependencias artísticas de la Catedral, donde fué cumplimentado por una Comisión del Cabildo. El representante diplomático inglés mostró especial interés por conocer el Pórtico de la Gloria, Capilla de las Reliquias y Museos.

Sir Victor Mallet se trasladó a continuación al Ayuntamiento devolviendo la visita al alcalde de la ciudad.

Ha visitado también la Residencia de Estudiantes y el edificio de la Universidad, siendo cumplimentado por las autoridades académicas. El embajador de Inglaterra elogió mucho los Museos, Bibliotecas y Laboratorios del referido centro universitario.

A medio día el Rectorado de la Universidad compostelana obsequió con un almuerzo a ilustre diplomático que, a media tarde, continuó viaje con dirección a Pontevedra y Vigo.

Subvenciones para Centros escolares y artísticos de Galicia

MADRID, 28.—La Sección de Contabilidad y Presupuestos del Ministerio de Educación Nacional, interesó de la Ordenación Central de Pagos del Ministerio de Hacienda, la expedición de los libramientos siguientes:

LA CORUÑA.—Escuela de Altos Estudios Mercantiles, 15.000 pesetas; Escuela de Artes y Oficios, 90.000, 3.000 y 800; Remuneraciones especiales al profesorado de Escuelas del Magisterio, Inspección y Magisterio, 1.282'31; don Manuel García Suárez, 100; Escuela de Banca y Bolsa, 10.000; Museo Provincial de Bellas Artes, 1.500; Archivo Histórico Regional, 1.537'50, 768,75 y 500; Archivo de la Audiencia, 500; Cántigas da Terra, 3.000; Agrupación Albéniz, 3.000; Coral Polifónica Follas Novas, 2.000; El Eco, 5.000; Asociación de Artistas, 3.000; Instituto de Enseñanza Media masculino, 15.000, 8.000, 3.000, 15.000 3.000, 5.000, 2.000; Escuela del Hogar, 2.500; Tribunal oposiciones Magisterio, 460 y 210.

SANTIAGO DE COMPOSTELA.—Escuela del Magisterio, 1.050; Escuela de Artes y Oficios, 90.000; Comisión para la confección del Catálogo del Tesoro Bibliográfico y Documental, 3.000; Escuela de Música, 10.000; Masa Coral Compostelana, 2.000; Exposición de Arte, 5.000; Escuela del Hogar, 2.000; Instituto femenino Rosalía de Castro, 2.000, 3.000, 2.000, 3.000, 6.000, 5.000 y 15.000; Instituto "Arzobispo Gelmírez", 15.000 y 3.000; obras en el monumento nacional de San Pelayo, 49.147'50.

EL FERROL DEL CAUDILLO.—Reales Coros Toxos e Froles, 7.000.

SANTA MARTA DE ORTIGUEIRA.—Conciertos musicales de Educación y Descanso, 500.

LUGO.—Dietas y sobredietas de los inspectores de enseñanza primaria, 1.415. Gastos locomoción de los mismos, 1.980. Becas, 450. Instituto masculino, 5.000, 3.000 y 2500. Subvenciones a escuelas privadas gratuitas que sustituyen a escuelas nacionales, 1.000.

MONDOÑEDO.—Escuela de Artes y Oficios, 20.000.

ORENSE.—Coro De Ruada, 5.000. Dietas y sobreditas de los inspectores de enseñanza primaria, 5.445. Gastos de locomoción de los mismos, 1.980.

PONTEVEDRA. — Remuneraciones especiales en cumplimiento de la Ley de enseñanza primaria, 12.666,66 y 1.333,33. Biblioteca pública, 1.631,25 Archivo Histórico, 415. Subvenciones a Sociedades de Bellas Artes, 14.000. Partida especial de gratificaciones a los funcionarios de los Cuerpos técnico y auxiliar, 2.776.

VIGO.—Escuelas profesionales de los Hermanos Maristas, 15.000.

VIGO.—Escuela de Banca y Bolsa, 10.000. Orquesta Filarmónica, 4.000.

MATERIAL PARA INSTITUTOS

MADRID, 28.—El señor Ministro de Educación Nacional ha dispuesto la distribución de la consignación para material de oficina no inventariable, a favor de los Institutos Nacionales de Enseñanza Media de Galicia, en la forma siguiente:

La Coruña y Lugo, masculinos, a 1.500 pesetas cada uno; La Coruña femenino, Ferrol del Caudillo, Lugo femenino, Orense, Pontevedra, Santiago de Compostela masculino y femenino y Vigo, a 1.500 pesetas cada uno.

"La Acción Católica es una vocación altísima"

Lección de don Alfredo López en la I Asamblea Diocesana de Santiago

SANTIAGO, 28.—Esta mañana continuaron los actos de la Primera Asamblea de la Junta Diocesana de A. C. compostelana. Los actos de hoy consistieron, por la mañana, en meditación y Santa Misa.

A las once se celebró la segunda lección, a cargo de don Manuel Raposo, director del Secretariado de Caridad de la Junta Diocesana, sobre el tema "Los Secretariados de la Junta parroquial". Asistió mucho público. El orador hizo un completo análisis de las funciones que tiene a su cargo, o sea, unificación de fuerzas, estudio de los problemas específicos y ejecución de los acuerdos que se hayan adoptado. Expuso también el señor Raposo la correspondencia que ha de mantener un Secretariado, afirmando que la principal ventaja que aportan los Secretariados de la Junta parroquial es la de aunar todos los esfuerzos que hayan de realizar las respectivas Ramas y organismos adheridos. Fué muy aplaudido.

LECCION DEL PRESIDENTE DE LA JUNTA TECNICA NACIONAL, DON ALFREDO LOPEZ

A las doce y media de la mañana, don Alfredo López, presidente de la Junta Técnica Nacional, pronunció su anunciada lección, que concretó en el siguiente enunciado: "Espíritu sobrenatural y apostólico del socio de A. C."

Comienza diciendo el presidente nacional, que el haber elegido el indicado tema, más a propósito para ser desarrollado por un consiliario que por un seglar, dióle ocasión a pensar de una vez en que tal hecho pudiese ser interpretado como una intromisión en asuntos de la incumbencia de los señores consiliarios, haciendo constar el disertante que la exposición del tema anunciado, más que lección autoritaria, había de llamarse conferencia sencilla, familiar, sobre la que admitía la censura de los sacerdotes asistentes y la fraterna crítica de todos los oyentes.

Hecha esta primera advertencia, el señor presidente nacional, que desde los primeros instantes su conferencia fué objeto de la mayor atención de los asambleístas, pasó a exponer en que consiste ser socio de Acción Católica. La Acción Católica—dice—es una llamada, una vocación altísima a un ministerio que, según palabras de los Romanos Pontífices no dista mucho del sacerdotal. No se pensó bastante—dice el distinguido orador—en lo que significa un ser llamado a trabajar en las filas de Acción Católica, fin nobilísimo que encierra en sí una gran distinción y una gran predilección de Dios en favor del elegido. Para corroborar las anteriores afirmaciones, don Alfredo López da lectura a unos párrafos de varias encíclicas de los Papas Pío XI y Pío XII. Del primero cita trozos de la "Ubi arcano Dei", que expone con profundos comentarios sobre la nobilísima misión que Pío XI reconoce en quienes son elegidos para entrar en las filas de A. C. Cita igualmente palabras del mismo Santo Padre a los jóvenes de A. C. Del Papa felizmente reinante—del que dice que el Papa de la Acción Católica no ha muerto por haber heredado el actual las mismas ansias por Acción Católica que merecieron para Pío XI el calificativo indicado—cita también varios párrafos de la encíclica "Sunni Pontificatus", del discurso que pronunció en una ocasión a la Acción Católica de Italia, etc. La invitación de todas estas palabras y de muchas otras de las que podíamos hacer uso, debe ser pasto constante de nuestras inteligencias para medir la grandeza de nuestra llamada a las filas de un ejército de paz que es la Acción Católica.

SANTIAGO.—El señor Filgueira Valverde durante la conferencia que pronunció en la inauguración de la Asamblea de la Junta Diocesana de A. C. (Foto ARTURO).

EL ESPIRITU DE CAPTACION

Seguidamente, el Presidente Nacional se detiene en la descripción del que no respondiendo con todas sus fuerzas a la "llamada" que se le hizo, se conforma con pasar, hacer un poco de bien en la obra... sin que pase de ahí; sin haber sentido una renovación total de su ser, una transformación que le haga sentirse totalmente entregado al espíritu de la Obra de A. C. Sobre estas personas así llegadas a nosotros—dice el disertante—es preciso una actuación de atracción. No son estas—continúa—higueras estériles como la del Evangelio. Dan fruto ya, aunque éste no esté todavía en consonancia con todo lo que Dios le pide. Han de ser, pues, tratados—sigue diciendo D. Alfredo López dirigiéndose a los socios descritos—con todo el cariño y con toda clase de atenciones, no dejándonos poseer por ese espíritu de soberbia impelente, farsario, que tantas veces hace en las Obras que se emprendan. Hay que ir a la conquista total de dichos afiliados, evitando el girar sólo en torno nuestro, alrededor de las minorías selectas, sino que se debe ejercitar el espíritu de conquista hacia los que vienen a nuestras filas con buena voluntad. Dios hará luego suavemente, que tales afiliados vayan acercándose a la perfección en la comprensión de los que constituyen la "llamada" a las filas de A. C.

MATERIALISMO Y ESPIRITUALIDAD

En el mundo—prosigue el Presidente Nacional—se dibujan claramente dos fuerzas en pugna: el materialismo marxista y el espiritualismo cristiano. El primero partiendo de la negación de Dios, de espíritu, del alma etc. cifra todos sus afanes y su felicidad en la posesión de lo estrictamente material, al que pretenden llegar por todos los medios a su alcance; independientemente, claro está, de una ley de moralidad universal reguladora de las acciones humanas.

En frente de éstas—sigue el orador—*nosotros*.

Repite de nuevo la palabra *nosotros*, y al darle sentido interrogativo, abre camino el disertante a una serie de consideraciones sobre las obligaciones que, en oposición a los pertenecientes al primer grupo de los cristianos.

Señala a continuación, como el primer paso para los que deseeen llegar a incluirse lógicamente en el grupo de los cristianos el desapego de las riquezas materiales, causa primordial del desasosiego reinante. Cita a este respecto varios trozos de la "Quadragésimo anno" que prueban las afirmaciones hechas por el Presidente Nacional, a este respecto, añadiendo atinadas sugerencias sobre la falta de la lógica con que muchos cristianos critican el materialismo de quienes pertenecen al primer grupo estudiado.

La esencia del materialismo en este punto concreto que estudiamos, no está—dice—en la cantidad de las riquezas, sino en la cantidad de corazón que en aquéllas se apega. Cita, seguidamente, palabras del Evangelio, para afirmar que no se puede servir a las riquezas, que no se puede vivir para las riquezas porque los que así obran tienen sobre sí aquellas palabras de Cristo:.... "Porque donde está tu tesoro allí está tu corazón". Y añade, citando igualmente palabras del Salvador "nadie puede servir a dos señores a un tiempo..."

Glosa a continuación el sentido de aquellas otras palabras de Jesús: "Buscad primeramente el Reino de Dios y su justicia, que lo restante se os dará por añadidura".

Bebiendo estas palabras—sigue don Alfredo López—el alma se prepara para oír la "llamada" de Cristo, de su Iglesia, de su Vicario,.. Así preparada el alma, forma un propósito decidido firme, de consagrar un pedazo de sus energías, de sus ocupaciones, etc., al servicio del Papa, del Obispo, del Párroco, con una generosidad máxima y sentida.

Señala a continuación las principales armas con que ha de contar el llamado a las filas de A. C.: pobreza, desprecio de honores, y humildad.

Hace seguidamente un parangón entre los dos ejércitos señalados—materialismo y espiritualismo cristiano—describiendo las características de uno y otro.

Termina el señor presidente nacional recordando aquel pasaje del Evangelio en que Cristo Jesús envía a los Apóstoles a predicar la verdad del Evangelio, prometiéndoles su asistencia hasta el fin de los siglos. A los sucesores de aquellos Apóstoles—dice el presidente nacional—nos hemos de presentar hoy los que, poseídos de buena voluntad y desposeídos de todo materialismo, pretendemos buscar primero el Reino de Dios en todas las facetas de nuestra vida.

Una gran salva de aplausos, que duró largo tiempo, coronó la sentida lección de don Alfredo López, que fué muy felicitado.

DON JUAN MARTINEZ BRETAL

Por la tarde, a las cuatro y media, se celebró la cuarta lección de esta Asamblea, a cargo del viceconsiliario de la Junta Diocesana, don Juan Martínez Bretal, el cual explica el tema: "Los Secretariados de Religión, ejercicios, seminarios y tarjeta". En cada uno de los enunciados, el orador expone las principales facetas en su desenvolvimiento, deteniéndose en el concerniente al Secretariado de Seminario, recientemente creado en nuestra Diócesis, y del que ha sido nombrado consiliario el disertante.

Los concurrentes premiaron con muchos aplausos la intervención del señor Martínez Bretal.

Una vez finalizadas las lecciones, los concurrentes se trasladaron al Palacio Arzobispal, donde fueron recibidos por el Sr. Arzobispo, quien tuvo palabras de aliento y elogio para los asambleístas. Seguidamente, de nuevo en el salón de actos del Seminario tuvo lugar el anunciado cambio de impresiones, en el que se puso de manifiesto el interés de las Juntas parroquiales por los diversos problemas de la Obra. Terminaron las tareas del día con un acto eucarístico.

La sesión de clausura de esta Asamblea, que se anunció a celebrar en el Salón Teatro, se efectuará en el salón de actos del Seminario.

RELOJES SUIZOS 10 AÑOS GARANTIA
ENVIOS por CORREO hasta su DOMICILIO
PIDA CATALOGO GRATIS
FABRICAS SUIZAS REUNIDAS
HERNANI - GUIPUZCOA
FACULTAD DEVOLUCION

"D A M A"
garantiza
DEPILACION ELECTRICA
definitiva y sin cicatrices
(Instalación "MAYA"
REAL, 42 - 2.º

CENTROS OFICIALES

COMISARIA DEL CUERPO GENERAL DE POLICIA

Relación de autorizaciones de paso de frontera recibidas en el negociado de pasaportes y extranjeros en el día de la fecha:

Sres. D.: José González Rodríguez, José Campos Goas, Eugenio Hermido Estua, María García Figueroa, Bibina Fernández Lariño, Manuel Aguilleiro Rodríguez, José María Méndez Bouza, Lorenza Nogareda Lorenzo, José Muras Pérez, Andrés Dans Etcheverría, Manuel Julián Calderón Parera, Dolores Bello Balsa.

Condicionados: Bibina Lamela Fernández, previa presentación certificado Servicio Social o exención del mismo.

EL IDEAL GALLEGO
se vende en Carballo en Casa San Ramón, frente al Ayuntamiento.

W. Averell Harriman, sustituto de Wallace

La dimisión de Henry A. Wallace, que ha puesto una vez más de relieve la trascendencia internacional de la política interior norteamericana, y su sustitución por W. Averell Harriman en el cargo de Secretario de Comercio, traen nuevamente a primer plano de actualidad la figura de este distinguido financiero e industrial, convertido en diplomático y político por obra y gracia de la guerra.

Harriman nació en 1891. Su padre fué uno de los principales constructores de ferrocarriles en los Estados Unidos, así como banquero en la Wall Street neoyorquina. El nombre de su madre tardará en olvidarse, por las obras de caridad que realizó y los donativos que hizo a las instituciones culturales.

Heredero de una gran fortuna, terminó sus estudios en la Universidad de Yale en 1913. Antes de entrar en la dirección de los negocios de su padre, pasó un año trabajando de inspector, fogonero y obrero de talleres en los ferrocarriles propiedad de su familia, y sólo entonces fué nombrado vicepresidente de la Compañía.

El difunto Presidente Roosevelt le envió a Londres como delegado personal suyo para misiones diplomáticas. Al iniciarse la tirantez de relaciones entre los Estados Unidos y los países del Eje, fué nombrado Administrador de Préstamo y Arriendo en Inglaterra, pasando a Moscú con el mismo cargo cuando Hitler emprendió su ataque contra Rusia.

Asistió a todas las conferencias tripartitas celebradas entre los Estados Unidos, Inglaterra y Rusia, a partir de la que tuvo lugar en Casablanca en enero de 1943. En octubre de aquel mismo año fué nombrado Embajador norteamericano en la Unión Soviética, después que su profundo conocimiento de los problemas de transporte, compra y financiación le permitieran acelerar la coordinación de las operaciones de Préstamo y Arriendo. Sus esfuerzos se encaminaron siempre al mejoramiento de las relaciones entre los Estados Unidos y Rusia.

Al abandonar la Embajada de Moscú y regresar a su país le fué impuesta por Byrnes la Medalla del Mérito, principal condecoración creada por los Estados Unidos para los servicios de personas civiles durante la guerra. A él le fué concedida por su conducta, excepcionalmente distinguida, en un cargo de gran responsabilidad, según rezaba la citación leída en el acto de la imposición.

Tan destacada actuación le valió ser nombrado Embajador de los Estados Unidos en Inglaterra, en marzo de este año, y ahora su carrera es coronada con su designación para el cargo de Secretario de Comercio.

Se ha casado dos veces, y tiene dos hijas de su primera esposa.

P. C. H.

LEA USTED
EL IDEAL GALLEGO

EDICTO

DON ROMAN PREGO GARCIA, Juez de Primera Instancia accidental del número 2 de La Coruña y su partido:

HAGO PUBLICO: que en este Juzgado se sigue expediente sobre declaración de muerte de don Antonio y don José Galmán García, mayores de edad y los cuales se ausentaron para América de su domicilio hace más de cuarenta años; y cuyo expediente solicita su hermano don Angel Galmán García.

Y para su inserción en EL IDEAL GALLEGO por dos veces con intervalos de quince días, expido el presente edicto, que firmo en La Coruña a seis de Septiembre de mil novecientos cuarenta y seis.

El Juez de 1.ª instancia, Román Prego García.—El Secretario, José Otero.

EDICTO

SANTA MARTA DE ORTIGUEIRA

Cumpliendo el artículo 2042 de la ley de enjuiciamiento civil, se notifica que se tramita expediente sobre fallecimiento de José Antonio Rodríguez Durán, hijo de José y Josefa, labrador, casado con Manuela Cao Rodríguez, natural de Insua—Ortigueira—de donde se ausentó para La Habana en octubre de 1924, ignorándose su paradero.

Santa María de Ortigueira, 29 de julio de 1946.

El Juez accidental de primera Instancia, **Luciano Blanco**; Ante mí, **Manuel R. Salas**.

Biblioteca de Galicia

El Gobierno será implacable con los especuladores sin conciencia

Se concede libertad a mil penados

Ampliación a los acuerdos del Consejo de Ministro

MADRID, 28.—El ministro de Educación Nacional, señor Ibáñez Martín recibió a los periodistas en su despacho oficial, en presencia de subsecretario de Educación Popular, don Luis Ortiz, y del director genera lde Prensa, don Tomás Cerro Corrochano, para ampliarles los acuerdos adoptados en el Consejo de ministros celebrado ayer bajo la residencia del Jefe del Estado

Dijo el señor Ibáñez Martín que por la Presidencia se sometió a la consideración del Consejo de ministros una Ley en virtud de la cual se mejorarán en lo sucesivo los haberes pasivos de los funcionarios españoles del territorio de Guinea. De todos es conocida, añadió el ministro, la dureza del clima de esos territorios, y por ello la medida es de absoluta justicia.

Por el Ministro de la Gobernación se aprobaron una serie de proyectos de obras en virtud de los cuales se seguirá con igual eficacia la importantísima tarea desarrollada por la Dirección General de Regiones Devastadas.

El señor Ibáñez Martín manifestó que el Gobierno se halla dispuesto a ser implacable con esa figura odiosa y repugnante del especulador sin conciencia que se lanza a cometer los mayores desafueros en materia de abastecimientos para alcanzar logros indebidos causando a la vez un grave daño general. Para remediar cuanto sea posible esos desagradables casos, a propuesta del Ministerio de Justicia se aprobó un decreto ley en el que se establece con caracter transitorio la investigación judicial de las fortunas de los encartados por delitos de abastecimientos y la presunción de ilicitud en la adquisición de aquéllas, en caso de condena o en el de la falsedad en la declaración jurada que el interesado debe presentar, quedando a cargo de éste la demostración de la licita adquisición de los bienes mediante reconocimiento de una amplia facultad en presentación de pruebas.

Esta medida, dijo el Ministro, cuya importancia y gravedad no desconoce el Gobierno está justificada por el proceder de tantos especuladores y traficantes sin conciencia, perturbadores de la paz social y que aprovechándose de las circunstancias alimenticias y económicas actuales se enriquecen de manera deshonesta contribuyendo así al encarecimiento de la vida de los españoles. La opinión española debe ayudar al Gobierno a acabar de una vez con este monstruo que contribuye a empeorar de una manera vil la situación de escasez en que hemos vivido y que el Gobierno trata de remediar por todos los medios a su alcance.

Para ello, el ministerio de Industria y Comercio trabaja sin descanso para acrecer la cantidad de productos alimenticios necesarios para satisfacer las necesidades de los españoles.

El Ministro de Justicia sometió también a la aprobación del Consejo otro Decreto en el que haciendo uso de la facultad que le reconoce el de 30 de agosto último sobre delitos en materia de abastecimietnos se complementan algunos preceptos de este último sobre la responsabilidad de los directores, gerentes, consejeros y empleados de empresas individuales o personas jurídicas, intervención del ministerio fiscal y sanciones correspondientes a la falsedad de las declaraciones, guías, etc.

En otro aspecto, interesa subrayar que el Gobierno, a propuesta del ministro de Justicia, y con ocasión del día del Caudillo, acordó, siguiendo ya tradicional sentido de generosidad, conceder mil libertades condicionales

Como se sabe, continuó el ministro, en el aspecto penitenciario es un hecho que nadie puede discutir el sentido de amplia benevolencia en que el Gobierno inspira todos sus actos para lograr en cuanto sea posible la unidad de todos los españoles.

El ministro de Obras Públicas presentó al Consejo de ministros un Decreto por el que se logrará la nacionalización y mejora del importante puerto de Gandía. Ya saben ustedes que esta magnífica ciudad valenciana es la capitalidad de la comarca más poblada de España y una de las más fértiles del litoral levantino.-(CIFRA)

Notas necrológicas

D. Angel Pardevila Rodríguez y su esposa doña María Esther Pereira Ruiz, pasan por el amargo trance de ver desaparecer a su hijo Angel Antonio, una criaturita encantadora, complemento de la felicidad de su hogar recientemente formado.

Compartimos intensamente el dolor que embarga al joven matrimonio y demás distinguida familia del malogrado niño, deseándoles cristiana resignación para soportar tan sensible pérdida.

— Dejó de existir en esta ciudad doña Dolores Díaz Souto, bondadosa señora que se hacía estimar de cuantos la trataban por sus excelentes dotes personales.

Testimoniamos a sus apreciables deudos nuestro más sentido pésame.

Crónica regional

SANTIAGO

VIAJE DE INSPECCION

SANTIAGO, 28. — En viaje de inspeección a la prisión del partido, llegó a Santiago don Nicanor Orive, inspector provincial de Prisiones.

EL SR. OBISPO AUXILIAR

Ha regresado del Arciprestazgo de Tabeirós, después de efectuar la visita pastoral a las parroquias del mismo, el Obispo Auxiliar de Santiago, doctor José Souto Vizoso. El señor Obispo reanudará la visita el día 7 de octubre, saliendo para Iria-Flavia. Hoy presidirá la clausura de la primera Asamblea de la Junta Diocesana de Acción Católica.

EL CANCILLER DEL ARZOBISPADO

Terminadas sus vacaciones, retorno de Salamanca el canciller de este Arzobispado, don Angel Pascua Moronta.

VACANTE DE CANONIGO EN SEVILLA

En Sevilla existe una vacante de canónigo. Con este motivo se ha recibido en la Secretaría de Cámara del Arzobispado de Compostela un edicto convocando concurso oposición. El plazo para presentación de instancias finaliza el próximo día 14 de octubre.

EXAMENES DE REVALIDA EN EL SEMINARIO

El día primero de octubre se celebrarán en el Seminario Conciliar exámenes de Reválida.

DELEGACION ESPECIAL LOCAL DE ABASTECIMIENTOS

Durante los días 3 al 5 del próximo mes de octubre, ambos inclusive, se distribuirá al público de esta ciudad, contra el corte de los cupones correspondientes a las tarjetas de abastecimiento, los artículos que a continuación se indican y a los precios que se mencionan:

Octavo litro de aceite, a 0'70 pesetas; un kilo de patatas, a 1'15; cien gramos de azúcar, a 0'55; cien gramos de jabón, a 0'45.

Suministro infantil.—700 gramos de harina, a 1'75 pesetas; octavo litro de aceite, a 0'70; un kilo de patatas, a 1'15; 200 gramos de azúcar, a 1'10; 100 gramos de jabón, a 0'45.

FINISTERRE

En las primeras horas de la noche del día 24, cuando el vecino del lugar de Denle, en la parroquia de Duyo, Enrique Sixto Escaris, se dirigía al de Buján, en la de Sardiñeiro, con objeto de visitar a su novia, un individuo, que al parecer le esperaba, lo acometió, causándole diversas heridas de arma blanca y de fuego.

A los gritos del herido acudieron algunos convecinos, que lo condujeron a su domicilio, donde falleció hora y media después.

En el lugar del suceso se personó a las pocas horas el Juzgado de instrucción del partido con el médico forense y el teniente de la Guardia civil, con varios números, que instruyeron las primeras diligencias, encaminadas al esclarecimiento del hecho, pues el herido no declaró el nombre de su agresor, si es que logró conocerlo.

Del resultado de la autopsia, practicada por los médicos de Finisterre, Paz y Esmoris, se deduce que la muerte fué producida por una herida penetrante de vientre, que interesó varias asas intestinales y causó gran hemorragia.

El finado, que contaba 34 años, proyectaba contraer matrimonio en la semana próxima. El repugnante y cobarde crimen produjo general indignación.

PONTEVEDRA

PERSONALIDADES A MADRID

PONTEVEDRA, 28.— Mañana domingo, acompañados de sus distinguidas esposas, salen para Madrid el Gobernador civil y Jefe provincial del Movimiento Excmo. señor don Luis Ponce de León y el presidente de la Diputación provincial Excmo señor don Rafael Picó Cañeque.

LA MASA CORAL DE LA ARTISTICA A LUGO Y ALBACETE

Ha sido contratada para actuar en Lugo los días 4 y 5 del próximo mes de octubre, la Masa Coral de la Sociedad Artística de Educación y Descanso de Pontevedra. Esta misma colectividad irá a Albacete en el mes de mayo.

DE SOCIEDAD

En la iglesia parroquial de San Martín (León) contrajo matrimonio el estimado joven pontevedrés don Francisco Adrio Barreiro, inspector municipal veterinario en esta capital y la distinguida señorita de aquella ciudad Ana María Montoussé Rodríguez, siendo apadrinados por don Salvador Rocha amigo y paisano del contrayente, y doña María Montousse, tía de la novia.

Como testigos firmaron el acta matrimonial, el padre del novio don José Adrio, don Segundo Eiras, don José Rodríguez, todos de Pontevedra y diversas personalidades de León, ostentando la representación judicial el hermano del novio don Gonzalo Adrio Barreiro.

ORENSE

ORENSE 28.—El suministro a la capital para la próxima semana es de un octavo de aceite, dos kilos de patatas y cien gramos de chocolate, tanto para adultos como para infantes.

— Hoy se reunió la Comisión gestora de la Diputación Provincial y, entre otros asuntos, acordó designar al gestor señor Olaiceo para la recepción de las obras del camino vecinal de Ganceiros a Lodios; y designar al presidente para formalizar la escritura de préstamo de tres millones de pesetas concertado con el Banco de Crédito Local de España. También acordó conceder 250 pesetas para la suscripción abierta por la Alcaldía de Ceuta con motivo de la coronación de la Santísima Virgen de Africa.

VIGO

VIGO 28.—Mañana saldrá para La Coruña el joven dibujante vigués Mario González, que en los primeros días de octubre efectuará una exposición de sus trabajos en los locales de la Asociación de Artistas de aquella capital.

◆ ◆ ◆

A partir del lunes se efectuará un suministro de víveres a razón de cuarto de litro de aceite, 450 gramos de azúcar, 100 de café, 100 de chocolate, 150 lentejas y 100 de jabón.

◆ ◆ ◆

En el expreso de hoy ha llegado a Vigo el equipo del Valencia, que mañana se enfrentará al Celta en partido de Liga. Los vigueses actuarán igual que en Barcelona, a excepción de Mesa, que resultó lesionado y será sustituido por Deva. Simón y Yayo, mejoran rápidamente de sus lesiones.

El partido de tercera división Turista-Orensana se jugará por la mañana en el campo de Barreiro.

LUGO

LUGO 28.—Nuevamente, los oyentes de Radio Lugo han disfrutado con la magnífica actuación de la agrupación artística Sur, que interpretó el paso de comedia de los Quintero "El flechazo", y con el notable concierto de piano a cargo de la profesora doña María de los Angeles Herrero, que interpretó un selecto programa.

• • •

En el día de hoy, en el templo parroquial de San Pedro, bellamente adornada, contrajeron matrimonio la señorita María Luisa Araceli Gabaldón Casal y don Manuel Prado Dacoba Bendijo la unión el canónigo de la S. I. C. Basílica, M. I. Sr. D. Emilio Montes. Fueron padrinos, la madre del novio, doña Francisca Darriba, viuda de Prado, y el padre de la novia don Rafael Gabaldón. En representación del juez actuó don Angel Núñez Regueira Firmaron el acta como testigos, por parte del novio, don Gonzalo López Buguez y don Mariano Rodríguez, y por parte de la novia, don Fernando Alvez Santos y don Manuel Darribas

Con motivo de las fiestas de San Froilán habrá un racionamiento extraordinario a la población civil, consistente en aceite, azúcar, jabón, chocolate, patatas y mantequilla.

◆ ◆ ◆

Con motivo del cambio oficial de hora, las emisoras nocturnas de Radio Lugo darán comienzo, a partir de mañana, a las nueve y media de la noche.

EL FERROL DEL CAUDILLO

NOTICIAS DE MARINA

EL FERROL DEL CAUDILLO, 28.—Se convoca concurso para cubrir trescientas plazas de marineros voluntarios, los cuales habrán de distribuirse en las especialidades, del modo siguiente:

50 de maniobra, 50 de artillería, 50 de electricidad, 50 de radiotelegrafía, 20 de torpedos, 30 de mecánicos, 20 de sanitaria, 20 de amanuenses.

—Pasa a las órdenes del capitán general del Departamento el capitán de navío don Pablo Suanzes Jáuregui.

—Se nombra comandante del buque-hidrógrafo "Tofiño" al capitán de fragata don Luis Martín Pinillos.

—Se nombra comandante del cañonero gaminas "Guadalete" al capitán de corbeta don Manuel Quijano Párraga.

—Se nombra comandante del buque tanque "Plutón", al capitán de corbeta don Agustín Miralles de Imperial Díaz.

—Pasan destinados a la Escuela Naval Militar, los alféreces de navío don Miguel Cebrián Cuquerella, don José Bethancourt Carvajal, don Miguel Aguilar Seijas y don Angel Rodríguez-Carreño y Manzano.

—Embarca en el crucero "Galicia" como jefe de máquinas, el comandante de máquinas don José Romero Díaz.

DE SOCIEDAD

Por doña María Amor, viuda de García, y para su hijo don Carlos, ha sido pedida la mano de la señorita Cipriana Alonso Fernández.

La boda quedó fijada para fecha próxima.

CONSULTORIO JURIDICO DE LA CAMARA DE COMERCIO, INDUSTRIA Y NAVEGACION DE ESTA CIUDAD

Recientemente y por acuerdo unánime del pleno de la Junta de esta Cámara de Comercio, Industria y Navegación, fué nombrado letrado asesor de dicha entidad el registrador de la Propiedad de este partido, don Eduardo Ballester y Peris, incorporado al Ilustre Colegio de Abogados de La Coruña.

Sección Religiosa

SANTO DEL DIA

SAN MIGUEL, ARCANGEL

Vindicador del honor divino, el arcángel San Miguel acaudilló a las milicias evangélicas en su lucha contra Satanás y los ángeles rebeldes. La Sagrada Escritura lo representa como el protector de la Sinagoga, y lo es con razón de la Iglesia Católica figurada por aquélla. La Liturgia lo conmemora con mucha frecuencia; así en las misas rezadas se le invoca en las preces finales que se rezan de rodillas al pie del altar. León XIII mandó invocarlo en los exorcismos contra los poderes infernales.

CULTOS

HIJAS DE MARIA.— Hoy a las nueve misa de comunión y sabatina. A las ocho y cuarto de la tarde oficio Parvo de la Santísima Virgen a dos coros.

SANTO DOMINGO. — **Novena del Rosario.** — Continúa la solemne novena a la Santísima Virgen del Rosario, Patrona de La Coruña. Por la mañana se rezará el ejercicio de la novena en todas las misas. Por la tarde, a las siete y media, Exposición, Rosario, Novena, Sermón, Reserva y Salve.

Los sermones están a cargo del M. R. P. Fr. Secundino Martín, O. P., Superior de la Comunidad de PP. Dominicos.

Los cantos sagrados serán dirigidos por el señor Barrero e interpretados por su coro y orquesta.

El ejercicio de la tarde será radiado por la Estación Radio Coruña E. A. 9. 41.

SANTA LUCIA.—Hoy domingo, 29, celebra sus cultos la Cofradía del Pilar. Misas de comunión a las ocho y media y a las nueve para los Caballeros. A las siete y media de la tarde exposición de S. D. M., rosario y bendición, terminando con el himno del Pilar.

Se ruega a los cofrades asistan a estos cultos con la medalla de la Congregación.

SUBSIDIO DE VIUDEDAD

Se concede a todas las viudas de trabajador asegurado al Subsidio Familiar que no trabajen por cuenta ajena, ni disfruten pensión alguna de viudedad, aun cuando no tuvieran hijos que mantener. Solicitadlo antes de que transcurra el año de ocurrir el fallecimiento del esposo.

EL IDEAL GALLEGO

se vende en Villagarcía en la Estación ferroviaria en el Café de Poyan en el Kiosco de Ramón y en el Entance de Feros

†

DECIMO ANIVERSARIO

DEL SEÑOR

DON LEON PEREZ LOPEZ

QUE FALLECIO EL DIA 1.º DE OCTUBRE DE 1936

Después de recibir los Auxilios Espirituales y la Bendición de S. S.

R. I. P.

Todas las misas que se celebren en la Parroquial de Santa Lucía, desde las ocho de la mañana, y las de siete, siete y media ocho, y ocho y media, y la exposición del Santísimo en la iglesia de los PP. Jesuítas, las Gregorianas todo el mes, y la que se celebra todos los domingos en dicha Iglesia, y las que se celebren en Santa María de Cambre, serán aplicadas por el eterno descanso de su alma.

Su viuda, doña Concepción Mesa Ramos,

RUEGA a sus amistades asistan a alguno de dichos cultos, por lo cual les anticipa gracias.

†

OCTAVO ANIVERSARIO

D. José Gómez Vázquez

R. I. P.

Su viuda doña Carmen Sánchez Castro; hijos y demás familia,

PARTICIPAN a sus amistades que el funeral que se celebrará el martes día 1 de octubre en la iglesia parroquial de San Nicolás, a las diez de la mañana, será aplicado por su alma, por cuya asistencia anticipan gracias.

EL NIÑO

Angel Antonio Pardavila Pereira

SUBIO AL CIELO A LA EDAD DE MES Y MEDIO

Sus apenados padres don Angel Pardavila Rodríguez (Médico) y doña María Esther Pereira Ruiz; sus abuelos, tíos, primos y demás parientes,

TIENEN el sentimiento de participar tan sensible pérdida.

Casa mortuoria: San Andrés 94-3.º

"FUNERARIA VARELA"

†

LA SEÑORA

Doña Dolores Díaz Souto

CIGARRERA

Falleció en el día de ayer a los 68 años de edad

R. I. P.

Sus apenados hijos doña Julia (ausente) don José, doña Adela y doña Olimpia (ausente), hija política doña Purificación Suárez, hermanas Encarnación, y doña Juana Díaz, nietos y demás parientes,

RUEGAN a sus amistades asistan a la conducción del cadáver al Cementerio General, hoy a las cinco de la tarde, por cuyo favor anticipan gracias.

Casa mortuoria: **Lugar de San José número 8.**

†

TERCER ANIVERSARIO DEL SEÑOR

Don Segundo García Verdini

Que falleció el 30 de septiembre de 1943, habiendo recibido los Auxilios Espirituales

D. E. P.

Su viuda doña Eugenia del Río Troche; su hijo Enrique y demás familia,

SUPLICAN una oración por su alma.

Las misas que se celebren en S. José a las 8, 9, 9 y media y 11 el día 30, serán aplicadas por su eterno descanso

Biblioteca de Galicia

Recepción militar en Capitanía General

El próximo martes, Día del Caudillo, se celebrará una solemne recepción militar en el Palacio de Capitanía, a las doce horas. El Capitán General, excelentísimo señor don Salvador Múgica Buhigas, recibirá la adhesión de las autoridades, corporaciones y representaciones de la vida coruñesa.

La España de hace un siglo

(CONTINUACION DE LA PLANA 10)

evitar "los extravíos de la imprenta". gozaba ésta intermitentemente de una saludable libertad y la misma política voltaria y movediza, sólo asomaba alguna vez su faz inquieta para anunciar un día que era Miraflores el jefe del Gobierno, que luego lo era Narváez y después Isturiz, rotación nada alarmante para las gentes de orden que sabían que, aunque con distintos collares, estaban salvaguardadas por los mismos perros.

Etapa, pues, de somera pero patentísima serenidad. Al parecer, todo iba bien. Sólo algún espíritu crítico, buceando bajo el mar de azules engañosas apariencias, advertía la existencia de los escollos que aflorarían dos años después cuando las olas se agitaran con las famosas tormentas del 48, que describió Galdós, ensayo general del maremoto del 68 y remoto origen de los ciclones, tifones, convulsiones y catástrofes con que nos favoreció después la inconsciencia y la flaqueza de las egoístas clases conservadoras.

EN EVITACION DE FRAUDE

y posibles suplantaciones, todo trabajador que perciba el Subsidio Familiar no debe omitir sus fotografías en el Libro de la Familia.

SECCION MEDICA

Dr. Víctor Fernández Alonso
Medicina General — Rayos X
Horas de consulta: De 11 a 1 y de 4 a 7
S. Andrés 115 1.º Tel.. 1344 La Coruña

Dr. Agustín García Sancho
Medicina General. Enfermedades de la piel. Venéreo y Sífilis Diatermia
Consulta: De 11 a 1 y de 4 a 7 tarde
F. S. Andrés (La Espuma). Tel. 2756

Dr. Martínez Rumbo
ESPECIALISTA en
Oídos, Nariz y Garganta
Consulta: De 10 a 1 y de 5 a 7
Teresa Herrera, 7 y 9 — Teléf. 2144

Dr. Carlos Calderón
Médico ex-interno de la Casa de Salud Valdecilla (Santander) y de las Clínicas Ortopédicas: San Rafael y Niño Jesús (Madrid).— **Especialista en huesos y articulaciones. Cirugía Ortopédica y Vascular.**—Consulta de 11 a 1 y 4 a 7. Real, 36-2.º Tel. 3170

Folla-Cisneros y Fernández
VIAS URINARIAS, PIEL Y CANCER
RAYOS X
SUSPENDE SU CONSULTA HASTA EL DIA 1.º DE OCTUBRE
Marcial del Adalid, 1 La Coruña

F. Piñole Aramburu
Enfermedades de Corazón y de los Pulmones
RAYOS X — REAL, 83, SEGUNDO
Consulta: De 10 a 1 y de 4 a 6

Dr. Roel Gerbolés
Especialista en Enfermedades del Sistema nervioso y mentales Consulta de 11 a 1 y de 5 a 7. **Cantón Grande, 18-20.** (Edificio del Cine Avenida. Teléfono 2955. La Coruña

L. Guitián
CIRUGIA GENERAL. ESPECIALISTA EN ENFERMEDADES DEL RIÑON VEJIGA Y PROSTATA
Real, 38-1.º, izquierda. Teléfono 2480

A. Castiñeira Estévez
TRAUMATOLOGIA Y ORTOPEDIA
Huesos, músculos y articulaciones
Cirugía, Rayos X, portátil, Plaza de Galicia, 22. Consulta: De 12 a 1 y de 4 a 7. Teléfono 3140

J. Larrea
APARATO DIGESTIVO
Medicina - Cirugía - Rayos X
Consulta de 11 a 1 en el Sanatorio Nazor, y de 5 a 7, en Real, 36 segundo Teléfono 3.170.

Dr. José Botas Blanco
Del Cuerpo de Médicos Forenses por oposición. Médico de Prisiones por oposición. Especialista en Nariz, Garganta y Oídos. Consulta de 12 a 2 y de 5 a 7. Plaza Maestro Mateo, 14.

Dr. Jaime Iglesias
Del Cuerpo Nacional de Médicos de Casas de Socorro y Hospitales Municipales.—Consulta y Cirugía General.
Consulta de 4 a 7
Rúa Nueva, 18-1.º izqda Teléfono 3487

Ruiz Jiménez tomó la Presidencia del Instituto de Cultura Hispánica

Le dió posesión el Ministro de Asuntos Exteriores

MADRID, 28.—El ministro de Asuntos Exteriores ha dado posesión de la Presidencia del Instituto de Cultura Hispánica al señor Ruiz Jiménez, ante los miembros del Consejo de Cultura Hispánica y diversas personalidades de las letras y las artes. El señor Martín Artajo manifestó que el Instituto de Cultura Hispánica es el continuador, por disposición del Gobierno, de la misión cultural que ha tenido el Consejo de la Hispanidad. La hispanidad—dijo—es un ideal que no puede concebirse de otra forma si no es culturalmente.

El señor Ruiz Jiménez, designado presidente del Instituto de Cultura Hispánica, no procede del campo político, sino del cultural y universitario. Es profesor por oposición de Filosofía del Derecho y siempre se ha movido en el campo cultural y no en el político". El ministro hizo a continuación un elogio del señor Ruiz Jiménez.

Este dió las gracias por su designación y mostró su alegría considerándolo con un designio providencial por su vocación hispanoamericana "La tarea del Instituto ha de ser la afirmación de lo hispánico desde los pilares de la obra religiosa. Laborar sin "antis" y sin exclusivismos. Es una empresa de juventud espiritual, de acuerdo con el sentido de catolicismo integral que el Papa ha definido ante los delegados españoles de Pax Romana en su reciente visita a Roma, sin confundir los planos. El Instituto acepta toda iniciativa legítima. Terminó recabando la colaboración generosa de todos para el logro de sus proyectos.—(CIFRA).

DATOS BIOGRAFICOS DE DON JOAQUIN RUIZ JIMENEZ Y CORTES

Don Joaquín Ruiz Jiménez y Cortés, nuevo Director del Instituto de Cultura Hispánica, es uno de los más jóvenes valores de la intelectualidad española. Cuenta 33 años de edad. Su figura se ha destacado como un inteligente propagandista de las doctrinas católicas y como un jurista eminente. En 1934 terminó sus estudios de Derecho y empezó a ejercer su función docente en el centro de Estudios Universitarios.

Conoce las checas y la cárcel, por su condición de católico. En junio de 1937 consigue evadirse a la zona nacional, y en seguida ingresa en el Ejército, donde realiza toda la campaña como oficial de Ingenieros. Terminada la guerra, realiza su primer viaje a América como vocal del Consejo Superior de Acción Católica, para representar a la Juventud Católica Española en el II Congreso Iberoamericano de estudiantes católicos, y visita Brasil, Argentina y Perú. Hace otro viaje a Norteamérica, donde fué requerida su presencia, y fué elegido presidente internacional de Pax Romana, en el Congreso celebrado en el verano de 1939. En 1944, tras brillantes oposiciones, fué designado catedrático de Filosofía del Derecho de la Universidad de Sevilla, cátedra que rigió en la Universidad Central, como encargado de curso.

El Padre Santo, Pío XII, le concedió una audiencia especialísima en 1939, en la residencia papal de verano de Castelgandolfo, y en 1944, otra en su calidad de presidente de Pax Romana, durante la cual hizo al Pontífice el ofrecimiento de esta organización universitaria.

En el campo de los estudios jurídicos es donde más destaca la personalidad del señor Ruiz Jiménez. Entre sus publicaciones figuran la traducción prologada del "Tratado de la Justicia y del Derecho", de Santo Tomás; su magnífica tesis doctoral sobre "La concepción institucional del Derecho"; "Introducción elemental a la Filosofía jurídica cristiana" y "Derecho y vida humana".—(CIFRA).

ESCUADRA NORTEAMERICANA EN TANGER

El Almirante Cassady, de espaldas, da explicaciones técnicas a S. E. Sid Ahmed Tazz, hijo y representante del Mendub (delegado del Sultán en Tánger), durante su visita al portaaviones "Franklin D. Roosevelt", en aguas de dicha zona

(Foto CIFRA)

Los Puertos

LA CORUÑA

Entrados: "Concha", con general, de El Ferrol del Caudillo; "Rosa Mary", con chatarra, de Corcubión; "Río Allones", con cemento, de Gijón, y "Cuatro Amigos", con general, de Camariñas.

Salidos: "Monte Contes", para Villagarcía; "Ría de Camariñas", para Amberes; "Kaolino", para Corme, todos ellos con carga general, y "Juan Illuecas", con carbón, para Valencia

Se esperan: "Begoña", con carbón

MAREAS PARA HOY

Pleamares: a las 6'7 h. 3'70 m. y a las 18'25 h., 3'62 m.

Bajamares: a las 12'16 h. 0'85 m. y a las 0'35 h. 0'94 m.

Las de mañana lunes, son: Pleamares: a las 6'45 h., 3'53 m. y a las 19'5 horas, 3'43 m.

Bajamar: a las 12'55 h., 1'92 m.

Parroquia de Santo Tomás Apóstol de La Coruña

Relación de donativos recibidos para la construcción de la nueva iglesia de dicha parroquia:

Suma de la lista anterior, pesetas	46.528,75
Un feligrés	10.00
El niño Emilio Pose el día de su primera comunión	25,00
Antiguo Salesiano	25,00
Un feligrés	40,00
Una devota	1,00
Del Cepillo de la Iglesia de la Parroquia	30,00
Suma y sigue abierta la admisión de donativos, pesetas	46.659,75

Se ruegan donativos y admiten:

San Roque 1, bajo; casa de Acción Católica de la Parroquia.

Cuentas corrientes: Banco Pastor, La Coruña, Hispano Americano y Caja de Ahorros de La Coruña, a nombre del párroco D. Jesús Izquierdo Calle.

Anuncios por palabras

Avisos

SEÑORAS, permanentes, peinados Peluquería "Los Suizos". Linares Rivas, 26 Teléfono, 3291.

CARNETS de Identidad bien hechos y toda clase de trabajos fotográficos. Foto Blanco. Real, 37.

FIKAR: Casa Vidal, San Andrés, 111, bajo. Fikar: Mercería Pérez, Ciudad de Lugo, 1. Fikar: Mercería Carmiña, Fuente San Andrés, 9. Fikar: "La Capuchina", Panaderas, 41. Fikar: D. Francisco Corral, Panaderas, 6. Fikar: D. Jesús Gómez, Plaza, 1. Fikar: Droguería Conde, San Andrés. Fikar: "El Pote", Plaza Pontevedra. Fikar: D. Manuel Ponte, San Andrés, 184. Fikar: Droguería "La Florida", Panaderas, 52. Fikar: Droguería Hispania, Pl. de los Angeles Fikar: Casa Moya, San Nicolás. Fikar: Droguería Vigil, Estrella. Fikar: D. Manuel Acón, Alameda, 11 Fikar: Salón de Limpieza de Santa Catalina, 16. Fikar: Mercería Carmiña, Monelos, 7. Fikar: Vda. de D. Luis Otero, carretera del Pasaje, 35. Fikar: don Rodrigo Montero, Damas, 15. Fikar: "Sabú", Barrera, 16. Fikar: Mercería Carballada, Damas, 2. Fikar: doña Mercedes Parada, Rubine, 12. Fikar: D. Jesús Gómez, María Pita, 7. Fikar: D. Agustín Rodríguez Sánchez Bregua, 8. Fikar: "El Faro", Linares Rivas, 6. Fikar: Mercería Marisa, Linares Rivas, 27. Fikar: D. Joaquín Otero, Ramón de la Sagra, 6. Fikar: D. Isidoro Mira, Linares Rivas, 30. Fikar: "La Esmeralda, Panaderas, 43. Fikar: "El Muro", Fernández Latorre. Fikar: D. Isaac Fouz, Torre, 15. Fikar: doña Teresa S. Vicente, San Andrés, 47. Fikar: Droguería Celta, San Andrés, 93 Fikar: D. Jesús Vázquez, Cordonería, 24. Fikar: D. José López, Trompeta, 10. Fikar: Droguería Villar, Olmos. Fikar: Salón de limpieza, calle Real Fikar: Salón de limpieza, calle Barrén Fikar: Salón de limpieza, calle Santa Catalina, 41

AVISO: Se pone en conocimiento de los señores propietarios que tienen sus fincas aseguradas en la "Sociedad de Seguros Mutuos contra incendios de La Coruña" que ha sido implantado el Servicio de Limpieza de Chimeneas del que puede hacerse uso por un precio económico, para lo cual deben solicitar detalles en las Oficinas de esta entidad, sitas en Plaza de Vigo, 8, bajo, de 10 a 2

ALHAJAS: Tasador autorizado A. Hernández Gil. Joyero, fabricante. San Andrés, 35.—1.º Teléfono 1102.

GALLINAS y Palomas, evitan enfermedades infecciosas o las cortan rápidamente con *Gallisana*, incrementando sus posturas. Depósito. J. Villar, S. A.—Real, 86.

FIEITAL. Reparaciones radioeléctricas a domicilio llamar Teléfono 1055.

Compras

LIBROS rotos revistas, periódicos, compramos. Galera, 41. Librería.

SE compra finca en una sola pieza de 20.000 a 40.000 metros cuadrados que esté situada dentro del término municipal de La Coruña y que tenga abundancia de agua Dirigirse a ser posible con planos al Apartado de Correos 158 PLF

Enseñanzas

PREPARACION reválida, bachillerato, clases especiales matemáticas, latín, exclusivamente para señoritas y atendido también por señoritas Licenciadas Informes: Avenida Finisterre, 13, segundo, izquierda: de 4 a 6 tarde.

ALTA Costura. Academia de Corte y Confección. Enseñanza rápida a base de modernísimo método. José Lombardero núm. 38 piso tercero.

PRIMERA enseñanza, preparación especial e intensa. Sección de Ingreso. Informes: Imprenta Garcibarra.

CULTURA General Oposiciones, Carreras Academia España, Barrera, 34.

Maquinarias

VENDESE directamente sin intermediarios dos grupos Diesel, instalación completa, perfecto estado. 250 y 670 caballos. Informe "Talleres Eléctricos Fanjul" Absténgase intermediarios. Gijón.

Modistas

FAJAS "Mery" Cauchos Tricota. Telas a medida. Real, 15 1.º

Ofertas

GANE dinero, fabricando propio domicilio. Proporciono material. Compro producción. Solicito representantes Apartado 544. Madrid.

Préstamos

PRESTAMOS operaciones de crédito y compraventa de toda clase de valores Laureano Martínez Corredor de Comercio Colegiado. Notario Mercantil. Marina, 16 y 17, bajo.

Radiotelefonía

RADIO por correspondencia. Exito garantizado mandándole once nutridos grupos material para construcción superheterodino. Cuota módica Debido limitación existencias solo podemos admitir cuarenta alumnos. Pida folleto gratis sin compromiso Ihar, Talles, 27. Barcelona.

... tintorería. Avenida Finisterre, 22. Nadie nos iguala en rapidez y buen trabajo, dénos oportunidad para mostrarlo.

TINTORERIA Exprés advierte a su distinguida clientela que ha recibido nuevos productos para la limpieza en seco, lo que le permite ejecutar sus trabajos con mayor rapidez y economía que nadie y con la garantía de la seriedad reconocida e intachable de esta Casa Mantelería 20. Teléfono, 1243.

Transportes

MUDANZAS embalajes Transportes Coruña. Luchana, 1 Teléfono 3383.

Traspasos

TRASPASO Bazar muy céntrico, moderno, acreditado, sin intermediarios. Informan: Transportes Coruña, Luchana, 1. Teléfono 3383.

HOTEL Victoria-Café. Barco Valdeorras, al lado Estación, traspaso negocio garantizado, por ausentarse sus dueños. (Para tratar los mismos)

TRASPASASE hermoso bajo para industria con amplia vivienda, económico trato directo con el dueño: Travesía de Hércules, 45.

CALENTADORES
Electro automático
Agua caliente a todas horas
Pardo Parada, S. L. La Coruña

Testamentaría

TESTAMENTARIAS, derechos reales, pensiones civiles y militares y tramitación de toda clase de expedientes Francisco Martínez Sevilla. Gestor Administrativo Colegiado. Marina 16 y 17, bajo

Tintorerías

¡EN SEIS HORAS! Su traje lavado en seco y planchado a vapor Teñido y desinfectado de ropa Se garantizan trabajos. "Tintorería Hércules", San Nicolás, 32 Teléfono 1551 Sucursal en Betanzos Rosdán, 34 En Carballo, Casa Sigüeiro.

Varios

VIVEROS M. Rodríguez. Plantas frutales, pinos fresas. Solicite catálogo gratis. Visite nuestros cultivos. Ciudad Jardín Coruña.

INVERSION firmísima inmejorable porvenir, comprando casa muy céntrica, precio no paga valor solar propio. Información: "Jaifer". Cantón Grande, 18, entresuelo.

Ventas

SE vende la casa núm. 18, moderno, de la calle de Santa Lucía Bazán ... Don Manuel Bañez Fontenla, abogado, Real 69, 1.

Jeroglífico número 597

¿No la quieres si queda sola?

Solución al crucigrama publicado ayer:

HORIZONTALES. — A. Ahita; B. Aromina; C. Ceròpez; D. Batanomos; E. Tu. Decir; F. Asaraco; G. Asola.

VERTICALES.— 1. Acala; 2. Aretusa; 3. Horadas; 4. Limoneros; 5. Tipo. Cal; 6. Anémica; 7. Azoro.

VENDO camioneta Chevrolet tres toneladas 6 ruedas. Informes en Ribadeo, Primo de Rivera, 15.

ESTIERCOL Vende día uno, 12 horas, Octava Unidad Veterinaria sita calle del Parque.

SE vende en inmejorable calle con muy buena renta, casa esquina, tres fachadas, ocho pisos, derecha, izquierda y centro, todo confort. Precio, 1.650.000. Informes: Olmos, 16, primero. "Cabana".

PINTURAS y Brochas
San Andrés, 93
Droguería CELTA

VENDO Caldera Field, 6 m. superficie calefacción. Teléf. 3466.

VENDO Furgoneta Ford, 13 H. P. 4 cilindros, bien calzado y buen estado. Dirigirse al Gerente Nuevo Hotel de Carballo Teléfono 19.

CARPINTEROS: Vendo máquina Universal, toda prueba. Comandante Barja, 4 Teléfono 3466.—Coruña.

VENDO dos ranchos en Veramar, y casa quinta en Iñás. Informa: Goenaga, Pardo Bazán, 3, duplicado.

EL IDEAL GALLEGO ofrece a usted sus Talleres de Artes Gráficas y Fotograbado.

SE vende maquinilla de vapor para tarrafa. La Pesquera del Hospital, 36

CASA esquina cuatro pisos, sólida y moderna construcción, al lado Plaza Vigo. Renta, 2.000. Precio, 350.000. Olmos, 16. "Cabana".

VENDO coche "Opel" descapotable, magnífico estado, cubiertas nuevas. Informa, Rogelio Iglesias. Garaje España.

En Palavea dos fincas con casa, inmejorable oportunidad, directamente vende particular. Alameda, número 25, primero.

MAQUINARIAS Ventiladores emulsionadoras grupos aerográficos, molinos, tamizadoras, mezcladoras, amasadoras, tostadores básculas, heladoras industriales, máquinas blanquear y desinfectar. Grandes existencias de máquinas para la industria de molinería, panificación, minerales piensos, tostaderos chocolates, confitería, galletas, pinturas, goma, abonos, gaseosas y sucedáneos de café. Escribanos. Víctor Gruber y Comp. Ltada Apartado. 150 Bilbao.

RECORDATORIOS Primera Comunión. Rubine, 10.

Biblioteca de Galicia

FIGURAS DE HOY

HENRY A. WALLACE

Nacido en el campo, debe principalmente su popularidad al conocimiento de los problemas agrícolas.--Ha viajado por Hispanoamérica y conoce el castellano, el chino y el ruso

Por RAFAEL SALAZAR SOTO

A petición del Presidente Truman, Wallace, "el idealista soñador" ha dimitido su cargo de Secretario de Comercio. Los motivos están bien recientes para que sea preciso insistir sobre ellos. De momento ha triunfado la lógica—cosa que en política no suele ocurrir siempre—aunque a la larga no es fácil predecir si las cosas podrán resolverse con tanta facilidad como ahora.

Wallace es hombre de una personalidad muy acusada, como ya tuvo ocasión de demostrar cuando en época de Roosevelt ejerció el cargo de Vicepresidente de la República estadounidense. Jamás hasta entonces los vicepresidentes habían hecho otra cosa que presidir el Senado y cubrir un cargo destinado a evitar que se crease un conflicto en caso de fallecimiento del Jefe del Estado. Wallace, sin embargo, rompió con esta tradición al compartir con Roosevelt la responsabilidad de la suprema dirección del país. En realidad puede decirse que mientras el fallecido Presidente dejó para sí la dirección de los asuntos bélicos, Wallace se encargó de los problemas relacionados con aquellos otros íntimamente vinculados con la futura paz.

Cuando Roosevelt presentó su candidatura por cuarta vez, prescindió de su colaborador, en su deseo de ofrecerle un puesto más en consonancia con sus aficiones y con su asombrosa actividad. Es posible que influyeran también otras razones de carácter puramente electoral. En cualquier caso lo cierto es que el elegido fué Truman y que aquella decisión le llevó poco después al puesto que hoy ocupa.

Wallace nació el 7 de octubre de 1888 en una granja del Estado de Iowa. Su padre fué Secretario de Agricultura con el Presidente Harding, y el muchacho desde muy joven, aprendió sobre el terreno los complicados problemas agrícolas y supo de las aspiraciones de las sencillas gentes del campo. Siguiendo una tradición familiar que se remonta a la época de su abuelo, Wallace dirigió con éxito una revista propiedad de la familia, especializada en las cuestiones del campo. Al iniciar su vida política lo hizo apoyado por los campesinos. Fué Secretario de Agricultura antes de la segunda guerra mundial y ante un problema tan difícil como era el de la desvalorización de los productos del campo, debido al exceso de las cosechas, adoptó una resolución a la que debe el comienzo de su inmensa popularidad. Lo que entonces ideó Wallace fué subvencionar a los agricultores a cambio de que... no cultivasen la tierra. Por el contrario deberían dedicarse a mejorar sus métodos y a perfeccionar sus conocimientos sin molestarse en llevarlos a la práctica hasta tanto que el Gobierno no les volviese a autorizar para hacerlo. El Estado invirtió en esta clase de extraña ayuda económica la respetable suma de 3.000 millones de dólares y el prestigio de Wallace creció extraordinariamente.

MISION EN HISPANOAMERICA

Años después, en el mes de marzo de 1943, siendo vicepresidente, se anunció un día que Henry A. Wallace iba a realizar un viaje por los países de Centro y Sudamérica. El Presidente Roosevelt le había encomendado lo que él calificó de "pequeñas misiones en Hispanoamérica". Se trataba de estudiar entre otras cosas, el posible desenvolvimiento industrial de diversos países hispanoamericanos y a tal efecto recorrió Costa Rica, Panamá, Chile, Perú, Bolivia, Ecuador y Colombia. En todas partes pronunció discursos en castellano, contribuyendo así al programa de buena vecindad que con respecto a las Repúblicas americanas se había trazado Roosevelt.

No es la primera vez que el nombre del hasta hace poco Secretario de Comercio aparece en lugar destacado de las primeras páginas de los periódicos del mundo. Hubo ya, a comienzos de 1945, una "cuestión Wallace" precisamente al ser propuesto para el cargo que acaba de dimitir. Por aquellos días, al frente del Departamento de Comercio estaba un poderoso hombre de negocios, Jese Jones, que contra su voluntad fué destituído para dar paso a Wallace. Este fué nombrado, además, Presidente de la Junta de Reconstrucción Financiera, poniendo así en sus manos el puesto más importante de cuantos en aquella época existían en los Estados Unidos, ya que controlaba todo el potencial económico, fabuloso por cierto, de la poderosa República norteamericana. La destitución de Jones y el nombramiento de Wallace dieron mucho que hablar, aunque en definitiva se impusiera el criterio de Roosevelt y el nombramiento de su amigo fuese sancionado por el Senado por 56 votos contra 32.

En su vida privada Wallace es simpático. Tiene una capacidad de trabajo que hacía temblar a sus subordinados y despliega tal actividad que con frecuencia utiliza un aparato en que, por medio de un disco, graba discursos, decretos, informes, etc. etc., facilitando de esta forma la labor de sus secretarios, que luego se limitan a hacer sonar el disco a velocidad de dictado para trasladar al papel los pensamientos del jefe. Contrajo matrimonio en 1914 y tiene tres hijos de 29 26 y 24 años. En sus ratos de ocio disfruta aprendiendo idiomas, para los que tiene una facilidad especial, como lo prueba las circunstancias de que haya conseguido dominar el español y comprender bastante bien el chino y el ruso.

Tal es el hombre con el que en el futuro habrá de enfrentarse el Presidente Truman, a requerimientos del cual ha dimitido su cargo después de pronunciar el famoso discurso que tanto revuelo produjo dentro y fuera de su país.

EL IDEAL GALLEGO

Se vende en Padrón, en la casa de don José Castro a donde pueden dirigirse para todo lo relacionado con este periódico.

La España de hace un siglo

El matrimonio de Isabel II y la organización de la Guardia Civil parecían asegurar una etapa de paz

Primeros pasos en las construcciones ferroviarias. — Fueron dictadas las primeras ordenanzas para el uso del telégrafo

Por FELIX DE LLANOS Y TORRIGLIA

La "Colección de Decretos" que don Fermín Martín de Balmaseda empezó a publicar en 1814, para recoger los dictados por Fernando VII desde el "año primero de su restitución al Trono de las Españas", encabezada naturalmente por el tan famoso manifiesto de Valencia, en el que el Deseado declaraba "nulos y de ningún valor y efecto, como si no hubiesen pasado jamás y se quitasen de enmedio del tiempo" todas cuantas disposiciones legales rigieron durante su ausencia, hubiera debido morir en 1846. Por Real Orden de 6 de marzo de tal año, Arrazola lo había dispuesto así, creando en su lugar la "Colección Legislativa". A pesar de ello, no se por qué duró aún dos años. Más, de todos modos, los 4 tomos de 1846, aunque no fueran terminales de compilación tan instructiva, bastan para darnos idea de cómo andaba, esperaba, crecía y se engañaba la España de hace un siglo.

La de entonces, a juzgar por esas páginas legislativas, debió de ser, para quienes la vivieran, como una aurora de fundadas ilusiones. Fué, sin duda, aquél un año de relativa tranquilidad, y, además, el del matrimonio de Isabel II después de las grandes vacilaciones de Cristina para celebrarlo. Conocidas son las intrigas de Inglaterra y de Francia, que querían decidirlo cada uno a su gusto, y la resolución de la Reina Gobernadora liándose la manta a la cabeza y casando a su hija, quizás con mejor intención que acierto, con don Francisco de Asís. La prosa de la Colección apenas si sabe

ISABEL II

de ello. Su primera noticia al país, la de don Pedro José Pidal, como ministro de la Gobernación, convocando las Cortes del Reino, convocatoria en cuyo texto dice la reinita que la ha acordado a fin de cumplir el artículo 47 de la Constitución, por haber "determinado contraer matrimonio con nuestro primo el Infante don Francisco de Asís María". Después, y en un mismo día, el 10 de octubre, un decreto de Guerra refrendado por el ministro Sana, hace saber que la Reina nombra a su "augusto primo" Capitán General de los Ejércitos, y otro de la Presidencia, que refrenda Isturiz, otorga ya a "mi augusto esposo el título honorífico de Rey y el tratamiento de Majestad". Por último, un Real Decreto de 17 de octubre concede una generosa amnistía "deseando mi maternal corazón señalar con un acto de clemencia tan amplia y extenso como el bien público lo permita, mi feliz enlace" y una Real Orden complementaria perdona a los delincuentes con magnánimo indulto "en celebridad de mi regio enlace".

Luna de miel, velo corrido sobre el pasado, presagios, pues, de venturas y concordia. Por otra parte, dijérase que todo confluía en prometer una magnífica etapa de paz y de progreso. Alerta, vigilante, la recién creada Guardia Civil cuidaba de campos y caminos, atentamente regida por su fundador el Duque de Ahumada, cuya firma aparece al pie de múltiples medidas encaminadas a concretar la finalidad del naciente Instituto. Cierto es que, como en todo tiempo, no faltaban fechorías y bien lo atestigua una real orden de Gobernación, disponiendo que "por todos los medios" se consiga el exterminio de "las partidas de rateros y ladrones que asaltan a los viajeros y a los caseríos en despoblado", razón sobrada para que en otras se disponga que "la Guardia Civil no permanezca estacionada y recorra las carreteras, particularmente en las horas de los correos y diligencias" y no se la distraiga en servicios de honor ni en batidores.

LOS FERROCARRILES

Pero, además, tocábase ya con la mano el día en que los "caminos de hierro", más fáciles de vigilar, cruzasen toda la Península. Sin cesar se otorgaban concesiones para construirlo. Ora se autorizaba el de Ciudad Real a Almadén, ora el de Figueras a Murcia, ya el de Madrid a Barcelona por Zaragoza, ya los de Mérida a Sevilla a Osuna, ya el de Miranda a Tudela, ya el de Sama a Avilés o los de Córdoba a Sevilla y Cádiz; esto sin contar con la regularización de las concesiones del de Barcelona a Mataró y del de Madrid a Aranjuez. Fiebre creadora, no exenta de sueños irrealizables ni de sospechas de turbios negocios para los primistas, pero prometedoras en todo caso de un utilísimo porvenir ferroviario.

Y con estos tanteos de progreso material, coincidía el adelanto en el intelectual y moral. Se aprobaban los estatutos de la Academia de San Fernando, se creaba la Dirección de Instrucción Pública, se regulaba la Escuela Normal y el Ramo de Montes, se estimulaba en las Universidades la práctica de las observaciones meteorológicas y se favorecía la difusión del Diccionario de Madoz y de la Filosofía de Monescillo, se sancionaba la fantasía de una posible navegación por el Tajo y se dictaban las primeras ordenanzas para el uso del maravilloso telégrafo entre Madrid e Irún.

Aunque con cierto tira y afloja par-

(CONTINUA EN LA PAGINA NUEVE)

LA EUROPA DE HOY

Cada vez es más difícil una solución práctica del problema de Palestina

Sin embargo, existen tres planes de aceptable aplicación

Por RANDOLPH CHURCHILL

JERUSALEN,— Cada día que pasa disminuye la esperanza de que pueda llegarse a solución práctica en el problema de Palestina. La política derrotista e indiferente, practicada por el Gobierno laborista inglés, sólo sirve para dar ánimo a los extremistas, ya sean árabes o judíos. Después de desaprovechar los 14 meses que ha estado en el Poder, el Gobierno de Londrés pierde todavía el tiempo con la inútil conferencia, que se celebra actualmente en dicha capital. No hay ciudadanos de Palestina presentes en la conferencia. Es, pues, una reunión privada del Gobierno británico y los dirigentes de la Liga Arabe. Cierto es que tanto el primer ministro Attlee como el ministro del Exterior, Bevin, han intentado todo lo posible para convencer a la Agencia Judía y al Comité Superior Arabe a que enviaran sus representantes a la Conferencia; pero tampoco es posible precisar los beneficios que se hubieran obtenido de haber participado estos dos grupos en las reuniones de Londres.

Desde que fué publicada la Declaración Balfour en 1917, nunca hubo la menor esperanza de que judíos y árabes se pusieran de acuerdo sobre el "caso de Palestina". Quien crea que actualmente, hay esperanzas de llegar a este acuerdo, es que no tiene la madurez suficiente para enjuiciar el problema. Queda perfectamente claro, por tanto, que esta conferencia de Londres no es más que otro medio para permitir ganar tiempo al Gobierno laborista inglés, y evitar lo que, de ninguna manera, deseo; esto es: llegar a una conclusión. Hay la posibilidad, aún tan tarde, de poner en práctica tres planes, respecto a Palestina, con probabilidades de éxito. Ninguno de ellos es perfecto, y los tres no son del agrado de los árabes, como tampoco de los judíos; pero, cualquiera de los tres sería preferible a la actual situación. Mientras el Gobierno inglés no se decida a poner en práctica, con vigor, un plan de largo alcance, habrá siempre la tendencia a un aumento de las actividades terroristas. Y mientras tanto, los elementos moderados—tanto los judíos como los árabes—se encuentran en una difícil situación de incertidumbre y de temor.

Las tres soluciones políticas, que serían hoy aplicables prácticamente, son: 1) El proyecto presentado en el informe del Comité anglonorteamericana; 2) el llamado "Plan de Herbert Morrison", que propone una Federación; y 3), la división de Palestina en dos Estados independientes: una árabe y otro judío; programa muy parecido al Informe Peel de 1937.

El Comité anglonorteamericano recomendó que Padestina no debía ser ni un Estado árabe ni un Estado judío, sino que Inglaterra debería seguir ejerciendo su mandato, y deberían ser admitidos otros 100.000 judíos, una vez que la situación lo permitiera. Este informe, en inspiradas palabras, declara, entre otras cosas: "Palestina es tierra sagrada: sagrada para el Cristianismo, para el judío y para el musulmán. Y porque es tierra sagrada, Palestina no es tierra, y nunca puede serlo, que pueda reclamar, en justicia como suya cualquier raza o religión. El hecho de que Palestina es tierra sagrada, la separa completamente de otras tierras, y queda destinada a que en ella se practique la hermandad humana, nunca la de los estrechos nacionalismos".

El segundo plan—tal como lo propuso el portavoz del Gobierno de Londres, Herbert Morrison—aboga por la instauración de dos Gobiernos provinciales, uno árabe y el otro judío; establecidos ambos por un período indefinido, y con una zona británica en Negeb, cerca del canal de Suez. No hace mucho, el primer ministro Attlee volvió a sacar a luz este plan, que muchos técnicos en asuntos de Palestina consideran como el más adecuado, y el que probablemente haya de ser adoptado.

El tercer plan posible propone dos Estados separados. Los judíos están dispuestos a aceptarlo. Pero, de los tres proyectos, éste es el menos favorecido por los árabes.

No corresponde al que escribe esta crónica hacer una proposición definitiva. Esa es una función del Gobierno inglés, descuidada en la actualidad. Pero en calidad de periodista objetivo es mi deber declarar que la aplicación consciente y firme de cualquiera de los tres planes apuntados tendría oportunidades de buen éxito. Y que si el Gobierno inglés no tiene valor para poner en práctica ninguno de los tres, sería mucho mejor que admitiera su incapacidad y se marchara de Palestina lo antes posible.

(World copyright by United Features Syndicate. Derechos exclusivos para su publicación en España adquiridos por la Agencia EFE. Prohibida la reproducción).

RIÑA, por MIRANDA

—¡Eso me lo dices en la calle...!!

LEA mañana la

HOJA DE LA CORUÑA

ES EL PERIODICO DE LOS LUNES

Biblioteca de Galicia