EL CORREO GALLEGO

EL FERROL DEL CAUDILLO
General Franco, 152
Telf. Administración 4089
Redacción, 1388

Diario de la mañana — Decano de la provincia
FUNDADO EN EL AÑO 1878
Depósito legal - C. 7 - 1958

SANTIAGO DE COMPOSTELA
Preguntoiro, 29
Teléfs.: Administración, 1427
Redacción, 1227

Domingo, 30 de Octubre de 1960 — Año LXXXII — Número 27.110 — Precio: 1'50 Ptas

Avión cubano, capturado por sus propios pasajeros, después de cruenta lucha

Obligaron al piloto a que aterrizase en Norteamérica

La emisora gubernamental de La Habana califica a los autores de "criminales de guerra, pagados por el imperialismo yanqui"

CAYO HUESO (Florida, Estados Unidos), 29.—(Efe). Tras un tiroteo que se tradujo en un muerto y tres heridos, los pasajeros de un avion cubano se apoderaron de él y obligaron al piloto a traerlo a Cayo Hueso.

Uno de los guardias puestos a bordo de los aviones cubanos por el Gobierno con el fin de evitar lo que precisamente ha sucedido, resultó muerto al parecer por una bala de su propio fusil ametrallador.

El piloto y segundo piloto del avión y un muchacho de catorce años se encuentran heridos. El piloto, Candelario Delgado, consiguió que la aeronave, un bimotor "DC-3" aterrizase en debida forma, a pesar de que tenía un balazo inmediatamente encima del codo derecho.

El avión, perteneciente a la empresa cubana, nacionalizada "Aerovías" despegó a las siete y media de la mañana del aeropuerto habanero en vuelo ordinario a la isla de Pinos. Llevaba 34 pasajeros, entre ellos varios niños y mujeres. El piloto, el segundo piloto y un guardia apellidado Castro, armado con fusil ametrallador. Poco después del despegue, uno de los pasajeros irrumpió en la cabina. Los demás pasajeros manifiestan que se oyó ruído de lucha y un disparo. Entre tanto, otros pasajeros se lanzaban sobre el guardia, quien, se dice, disparó dos veces y fué muerto por una bala de la segunda ráfaga de su propia arma. Algún pasajero afirma, por cierto, que el cadáver del guardia estaba acribillado a balazos.

Un médico que iba a bordo practicó la primera cura a los heridos: el piloto, el segundo piloto, alcanzado superficialmente en la parte posterior de la cabeza, y un joven de catorce años que tiene un balazo en una ingle y se encuentra grave aunque espera salvar su vida.

El segundo piloto, Gabriel Carrasco, ha solicitado asilo político en Estados Unidos, no así Candelario Delgado que mostraba orgulloso su brazo vendado y dijo: "Vean lo que me he ganado por defender la propiedad del pueblo cubano."

CRIMINALES DE GUERRA, LLAMA LA EMISORA DEL GOBIERNO DE FIDEL CASTRO, A LOS QUE SE APODERARON DEL AVION

LA HABANA, 29.—(Efe). La emisora del Gobierno ha dicho que "una persona resultó muerta y otras varias heridas en un avión cubano

(PASA A SEGUNDA PAGINA)

De Gaulle, dispuesto a cambiar los altos mandos militares en Argelia

Destituirá al comandante en jefe del territorio norteafricano

PARIS, 29. — El presidente De Gaulle ha dicho que ni siquiera considerará la posibilidad de dar una libertad completa a Argelia para terminar con la actual rebelión, según se dice en círculos políticos de la capital.

Al parecer, De Gaulle puso esto en claro ante los dirigentes políticos franceses que fueron ayer sus huéspedes en una montería celebrada en el castillo de Rambouillet, residencia campestre oficial del Presidente de la República.

En algunos de sus últimos discursos, De Gaulle se ha referido a lo que él llama una "Argelia argelina" término con el que se cree que el Presidente alude a un Estado argelino semi-independiente con un Gobierno encabezado por musulmanes pero estrechamente unido a Francia. Se dice que De Gaulle está deseoso de poner en marcha este proyecto tan pronto como cesase la lucha en Argelia y que lo que él quiere es someterlo para su aprobación al pueblo francés mediante un referéndum.

Parece ser que De Gaulle dijo también a los políticos reunidos en Rambouillet que Francia no reanudará las conversaciones para un alto el fuego con el FLN que comenzaron y facasaron el pasado verano en Melun.

Mientras tanto, en los citados círculos políticos se estima que De Gaulle está dispuesto a un próximo cambio en los altos mandos militares franceses en Argelia y que destituirá al general Crepn, comandante en jefe actual de aquel territorio. Crepn, que es conocido por su apoyo al movimiento de "Argelia francesa", fué llamado a París hace unos días, con otros dos altos jefes y parece ser que De Gaulle les ha advertido que no permitirá ninguna interferencia del

(PASA A SEGUNDA PAGINA)

Construyó su propia casa

GRINON (SANTANDER). — Doña Asunción Martínez, fotografiada a la puerta de su casa, de dos pisos, que ella misma ha construído con piedra y ladrillo, sin más ayuda que la de dos canteros. En su paciente tarea, ha trabajado durante doce años y sólo ha invertido diez mil pesetas.

Estancia del Ministro de Asuntos Económicos surafricano, en Madrid

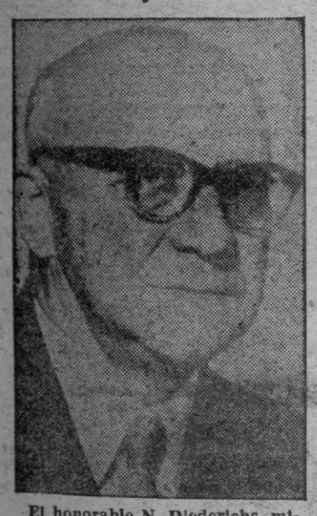

El honorable N. Diederichs, ministro de Asuntos Económicos de la Unión Sudafricana.

MADRID, 29.—(Cifra).—El ministro surafricano de Asuntos Económicos, don Nicolás Diederichs, ha visitado esta mañana en su despacho oficial al ministro de Industria, don Joaquín Planell, con quien mantuvo una cordial conversación.

Asistieron a la entrevista, los embajadores de España en Pretoria, señor García de Llera y de la Unión Surafricana en España, Sr. Coaton; el Subsecretario de Industria, señor Suárez; los directores generales del Departamento, y el Secretario Técnico del mismo.

Poco después, el Ministro de Industria, ofreció un almuerzo al señor Diederichs, al que asistieron, también, el Ministro de Agricultura, don Cirilo Cánovas; los embajadores y las personalidades citadas.

El Ministro surafricano no ha podido entrevistarse con el señor Ullastres, que se encuentra enfermo.

Donativos del Instituto Social de la Marina para los damnificados por los terremotos de Chile

MADRID, 29. — El presidente-delegado del Instituto Social de la Marina, almirante Pastor Tomaseiy, visitó al ministro de Trabajo, señor Sanz Orrio, para hacerle entrega, en nombre de dicho Instituto integrado en la Mutualidad de Accidentes de Mar y de Trabajo, de cincuenta mil pesetas, con destino a la suscripción nacional para los damnificados por los recientes terremotos de Chile, cantidad que ambos organismos otorgan en atención a que entre tales damnificados hay familias de pescadores.

El señor Sanz Orrio agradeció el donativo y dispuso su aplicación a la finalidad expresada.—Cifra.

Miembro socialista del "Bundestag", detenido por traidor

MUNICH (Alemania Occidental), 29. — Un miembro socialista de la Cámara Baja alemana ha sido detenido durante la noche bajo sospecha de traición, ha sido anunciado hoy en Munich.

Se trata del diputado Alfred Frenzel, de 61 años de edad, de quien se supone ha establecido contactos con los comunistas de Checoslovaquia. Más detalles de la acusación que pesa sobre Herr Alfred Frenzel, no han sido por el momento revelados.

El ministro alemán de Justicia, Fritz Schaeffer, ha manifestado que Frenzel fué cogido con "las manos en la masa".

Frenzel vivió en Inglaterra desde 1938, hasta el final de la segunda guerra mundial, que regresó a la República Federal para unirse al partido social-demócrata. Fué elegido diputado en el año 1953.

El ministro alemán de Justicia dijo también que el Presidium de la Cámara Baja así como la directiva del partido social demócrata habían aprobado la propuesto de detener a Frenzel.

Por su parte, el fiscal general Max Guede, ha publicado una declaración en la que se dice que los agentes del servicio de contraespionaje han detenido a dos agentes del Servicio de Inteligencia oriental, cuando uno de ellos se encontraba enviando material secreto. — Efe.

Eisenhower, en Méjico

CIUDAD ACUNA (MEJICO). — Los presidentes de los Estados Unidos y Méjico —cubiertos con mantas, que los protegen de la lluvia— se estrechan la mano después del discurso pronunciado por Eisenhower, con ocasión de reciente visita, en el que prometió la construcción de una enorme presa en el río Grande, cerca de aquella ciudad, de acuerdo con un proyecto conjunto de los dos países, y cuyo coste ascenderá a setenta millones de dólares.

Trágicas inundaciones en Nicaragua

Más de cien personas, desaparecidas

Cuarenta niños han muerto ahogados

MANAGUA (Nicaragua), 29.—(Efe).—Veintiséis personas han resultado muertas, más de cien han desaparecido y miles de ellas han quedado sin hogar a consecuencia de las inundaciones que han devastado zonas de la parte occidental del país.

Las inundaciones son consecuencia de la lluvia que cae sin interrupción desde hace diez días y el servicio meteorológico anuncia que continuarán las lluvias.

MAS DE 40 NIÑOS AHOGADOS

MANAGUA, 29.—(Efe).—El presidente de Nicaragua, Luis A. Somoza, se ha trasladado al Estado de Chinandega, para dirigir personalmente las operaciones de salvamento en las zonas afectadas por las inundaciones.

Somoza decidió tomar directamente la dirección de estas actividades al tener noticias del desastre. Técnicos de la Cruz Roja informan que más de cuarenta niños han perecido ahogados en las inundaciones. La capital del Estado de Chinandega ha quedado aislada, sin suministro de electricidad y con las comunicaciones telefónicas cortadas.

El Gobierno de Nicaragua ha hecho una petición urgente de ayuda y un portavoz anunció que varios helicópteros se encuentran en la región de las inundaciones para enviar socorros a las familias que han quedado aisladas por las aguas.

Mons. Lamas Lourido, nombrado auditor del Tribunal de la Rota

CIUDAD DEL VATICANO, 29. El Padre Santo ha nombrado auditor del Tribunal de la Rota, de la Nunciatura Apostólica en Madrid, a monseñor Pedro Ramón Lamas Lourido, de la Diócesis de Mondoñedo. — Efe.

Destruída por un incendio, la iglesia de San Marco Dalunzio

Tesoros de arte fueron pasto de las llamas

MESSINA (Sicilia), 29. — Un incendio ha destruído casi por completo la iglesia de San Marcos Dalunzio, construída en el siglo XVI.

La iglesia contenía gran número de obras de arte, verdaderos tesoros que han resultado consumidos por las llamas. Los bomberos tan sólo han podido salvar una imagen de la Virgen María, obra del escultor Gagini y dos sepulcros pertenecientes a los condes de Filangeri, noble familia siciliana del siglo XVI.— Efe.

Llegó a Santiago un grupo de la Asociación de Escritores de Turismo

Hoy visitarán la zona monumental

A las once y media de la noche de ayer, y en autocar, llegaron a Santiago los integrantes del Grupo de la Asociación de Escritores de Turismo. Acompaña al grupo el Gerente Consejero del departamento Hostal Reyes Católicos de AUSINE, entidad del I. N. E., promotor de esta jira; que contribuirá de manera eficaz en la divulgación de las excelencias turísticas de Compostela y Galicia, AUSINE, don Juan Manuel Checa y don Ignacio Hergueta.

Los expedicionarios salieron de Madrid en la mañana de ayer y a las seis de la tarde se encontraban en Ponferrada. Se detuvieron algun tiempo en Lugo, en donde fueron saludados por los periodistas de aquella capital.

A su llegada a Compostela fueron recibidos en el Hostal de los Reyes Católicos por el director del mismo, don Marcelino Arias Artola, por el Presidente de la Asociación de la Prensa en Santiago y miembro de la Asociación Española de Escritores de Turismo, don Manuel Suárez Serantes; miembro sde la Asociación santiaguesa y otros miembros de la Asociación compostelana.

Después de cenar, los escritores y periodistas, se retiraron a sus habitaciones.

Hoy recorrerán la zona monumental y por la noche cenarán en compañía del director de "Pueblo" de Madrid, don Emilio Romero.

El lunes por la mañana saldrán para La Coruña, de donde retornarán a las diez de la noche. Después de la cena, en la Redacción de EL CORREO GALLEGO y "La Noche", serán obsequiados con un café de Redacción.

Tres petroleros argentinos serán construídos en astilleros españoles

BUENOS AIRES, 29. — El ministro de Economía, Alvaro Alsogaray, ha anunciado que el Gobierno argentino ha aprobado finalmente la construcción, en astilleros españoles, de tres petroleros de 19.000 toneladas, para las compañías del Estado o para los yacimientos petrolíferos fiscales, por un total de 8.600.000 dólares. Efe.

Avión cubano, capturado por sus propios pasajeros...

(VIENE DE PRIMERA PAGINA) cuando criminales de guerra, pagados por el imperialismo yanqui trataron de apoderarse del aparato".

La información gubernamental añade que el avión se dirigía de La Habana a la isla de Piños, Sur de la provincia de La Habana, cuando los "criminales de guerra forzaron al piloto y al copiloto a dirigirse a Cayo Hueso". El tiroteo comenzó cuando el copiloto se negó a obedecer. La radio agrega que un guardián armado resultó muerto, mientras el piloto, copiloto y algunos viajeros fueron heridos por los disparos. Entre los ilesos figura la azafata.

La emisora de La Habana no dá más detalles acerca del aterrizaje del avión en Cayo Hueso ni de quién pilotó el avión hasta allí.

"CHE" GUEVARA, EN MOSCU

ESTOCOLMO, 29. — El presidente del Banco Nacional de Cuba, Ernesto "Che" Guevara, ha llegado a Moscú, procedente de Praga, para celebrar conversaciones sobre problemas "comerciales y económicos", según informa la agencia oficial soviética "Tass". Efe.

PROTEGIDA CON MINAS LA BASE NAVAL DE GUANTANAMO

LA HABANA, 29. — Una emisora cubana ha indicado hoy que los norteamericanos han protegido su base naval de Guantánamo, en la provincia de Oriente, con minas y que las fuerzas, dentro de la misma, se hallan en estado de "alerta de combate".

La emisión ha coincidido con la marcha de Philip Bonsal, embajador de los Estados Unidos, a Washington, para evacuar consultas con su Gobierno.

Bonsal fue llamado por el departamento de Estado en la pasada semana y no regresará ya a Cuba, que ha sido informada que Norteamérica estará representada por el encargado de negocios, Daniel Braddock. — Efe.

ENVIO SECRETO DE ARMAS

Los Estados Unidos sostienen que la Unión Soviética y otros países comunistas continúan ayudando a Cuba mediante el envío secreto de armas.

Su carta a la organización de Estados Americanos pide una pronta acción por parte de la Comisión especial, establecida por las conferencias de Ministros de Asuntos Exteriores americanos, que tuvo lugar en San José de Costa Rica en agosto pasado.

"Con la notoria ayuda —dice el documento— de potencias extracontinentales, específicamente las del bloque soviético, Cuba aumenta rápidamente su capacidad para prestar apoyo armado a la extensión de su revolución a otras partes de las Américas. "Esto ha sido llevado a cabo en una atmósfera de secreto, puesta de manifiesto por las estrictas medidas de seguridad adoptadas en los puertos y en las instalaciones militares cubanas".

El portavoz del Departamento de Estado, Lincoln White, ha declarado que el equipo militar enviado a Cuba consiste en armas automáticas, tanques ligeros y artillería de campaña. — Efe.

Firma del Convenio sindical colectivo de la Banca Privada

Representan mejoras en el orden social en relación con el anterior

MADRID, 29. — En la Sala de Juntas del Sindicato Nacional de Banca, Bolsa y Ahorro se procedió a la firma del convenio sindical colectivo de la Banca privada.

Este convenio es continuación del anterior, cuya vigencia ha expirado.

El anterior convenio fué el primero de importancia que se estableció en España y comprendía como el que ahora se ha firmado a toda la Banca privada de carácter nacional, regional y local. Representa mejoras en el orden social en relación con el anterior, atendiendo especialmente a problemas de trienios, jornada y productividad. A la firma del convenio asistió el vicesecretario nacional de Ordenación Social, señor Mateu de Ros, que ostentaba la representación del secretario general de la Organización Sindical.

Precedieron a la firma del convenio unas palabras del jefe del Sindicato Nacional de Banca, Bolsa y Ahorro, en las que hizo resaltar la importancia que tiene el establecimiento de relaciones directas y diálogo constructivo para la resolución de los problemas económicos y sociales.—Cifra.

CURTIDOS
Cándido Rico
LE OFRECE
Cremas en todos los colores, Cepillos para el calzado y ropa, Cera a granel en primera calidad, Bolsas para el Mercado, Protectores, Tacones de goma, Reparadores, Tintes, Plantillas, etc.
Concepción Arenal, 21
El Ferrol del Caudillo

Capítulo de sucesos

Dos jóvenes se arrojaron de una furgoneta en marcha, resultando muerta una de ellas

MALAGA, 29. — En la Casa de Socorro del Hospital Noble ingresó cadáver la joven de 17 años, Estrella Moreno Gálvez, cuyo cuerpo presentaba diversas heridas, contusiones y erosiones. También fué asistida en la misma Casa de Socorro María García González, de 18, que presentaba lesiones de carácter leve. Ambas habían sido invitadas a tomar unas copas y dar un paseo en furgoneta por el dueño del obrador donde trabajaban, A. R.R., de veintitrés años y el operario A. A. D., de 35.

Después de recorrer diversos establecimientos de bebidas, la furgoneta se dirigió a la carretera de Cartama, las dos muchachas pidieron regresar a la capital, pero como el conductor no les hacía caso, decidieron arrojarse de la furgoneta en marcha, con tan mala fortuna que una de ellas encontró la muerte.

Tanto el dueño del obrador, como el operario han sido puestos a disposición de la autoridad judicial, que ordenó su ingreso en la cárcel. — Cifra.

RELIGIOSO PASIONISTA MUERTO EN ACCIDENTE DE AUTOMOVIL

VALLADOLID, 29. — El Padre pasionista Angel Lobo Guerra, ha resultado muerto en accidente de automóvil. En la carretera de Soria, a unos 3 kilómetros de Valladolid, cuando un turismo de la matrícula de Murcia se dirigía desde Peñaranda de Duero (Burgos) a esta capital, conducido por Lorenzo Vélez Jimeno, vecino de aquella localidad, acompañado del Padre Lobo, el coche derrapó como consecuencia de la humedad de la carretera y dió una vuelta de campana. El conductor del vehículo resultó ileso y el Padre Angel Lobo, que presentaba diversas lesiones, fué trasladado a Valladolid, ingresando en una clínica, donde, a pesar de los esfuerzos de la ciencia, dejó de existir. — Cifra.

BARCO REMOLCADO A PUERTO

SANTANDER, 29 — La radio costera de Cabo Mayor recibió a las dos de la mañana un mensaje del barco de la matrícula de Gijón. "Montaña", cargado de carbón, que se hallaba a la deriva frente al cabo de Ajo, por avería sufrida en la máquina.

Inmediatamente se avisó a la Comandancia de Marina que ordenó la salida del bou "Santa Clara", que una vez cerca del barco averiado le arrojó varios cables de los que se rompieron los dos primeros a causa del fuerte oleaje consiguiendo remolcarlo con el tercero y traerlo a Santander sin novedad, aunque en el viaje el "Montaña" perdiera también el timón. El "Montaña" iba de Gijón a Pasajes. Reparará sus averías en Santander. — Cifra.

Reunión del Pleno de la Junta Nacional de la Acción Católica Española

Fué aprobada la redacción del programa de "Colaboración de los seglares en la vida parroquial"

MADRID. — El Pleno de la Junta Nacional de Acción Católica Española ha aprobado la redacción definitiva del programa que desarrollará la Consigna señalada por la Conferencia de Metropolitanos españoles para el curso 1960-61: "La colaboración de los seglares en la vida parroquial". El pregón de esta Consigna se pronunciará en un acto público a celebrar en el Palacio de la Música el próximo domingo, a las 11 y media de la mañana, en el que intervendrán el presidente de la Junta Diocesana, don Pablo García de Paredes; el presidente de la Junta Nacional don Santiago Corral Pérez, y el doctor García Lahiguera, obispo auxiliar de Madrid y delegado diocesano de la Acción Católica. Por la tarde tendrá lugar un acto eucarístico en la Santa Iglesia Catedral Basílica a las 19 horas, en el que predicará don Andrés Avelino Esteban Romero, consiliario del Consejo Diocesano de las Mujeres de Acción Católica. Dará la bendición con el Santísimo el señor obispo, doctor García Lahiguera.

La Consigna propuesta por el Episcopado español como eje de las actividades apostólicas de todos los católicos contiene varios objetivos concretos: La renovación del espíritu litúrgico en la vida parroquial; la conquista del domingo para el Señor; hacer de las parroquias comunidades eficientes, operantes y misioneras y cooperar a la formalización de encuestas que permitan aportar datos estadísticos sobre la realidad sociológica de nuestras parroquias, al objeto de obtener un perfecto conocimiento del medio, indispensable para la organización eficaz del apostolado más urgente en cada lugar.

Al desarrollo de esta Consigna se suman todas las Ramas, Movimientos Especializados Obras y Servicios que integran la nueva estructura de la Acción Católica española, así como todas las entidades filiales de apostolado seglar. La Dirección Central de la Acción Católica, presidida por el Cardenal Primado doctor Pla y Deniel, ha aprobado ya las líneas generales del desarrollo de la Consigna que ahora serán propuestas a los prelados diocesanos para su promulgación en toda España.

El Pleno de la Junta Nacional escuchó, entre otros diversos informes, los relativos al Secretariado de Obras de apostolado matrimonial; las Jornadas Nacionales de Migración próximas a celebrarse organizadas por la Asociación de las Mujeres de Acción Católica; un informe del Consejo Nacional de la Juventud de A. C. y de sus Movimientos Especializados, Obrero, Universitario, Rural y de Clases medias o independientes; y, finalmente, un informe presentado por la Confederación Católica Nacional de Padres de Familia sobre cuestiones de la actualidad escolar y docente. — PA.

Prestaron juramento el nuevo Gobernador Civil de Barcelona y el Secretario General Técnico del Ministerio de la Gobernación

MADRID, 29. — En las primeras horas de la tarde, han prestado juramento de sus respectivos cargos, ante el Ministro de la Gobernación, don Camilo Alonso Vega, el nuevo Gobernador civil de Barcelona, don Matías Vega Guerra, y el secretario general técnico del Ministerio de la Gobernación, cargo de reciente creación, don Antonio Carro Martínez. Asistieron a la ceremonia los directores generales del Departamento, el alcalde de Barcelona, señor Porcioles, y el presidente de la Diputación de Madrid, marqués de la Valdavia.

MADRID, 29. — En su despacho oficial, el Ministro Secretario General del Movimiento, don José Solís Ruiz, tomó el juramento de lealtad al Caudillo y a los principios fundamentales del Movimiento, al nuevo jefe provincial de Barcelona, don Matías Vega Guerra. — Cifra.

Conmemoración del acto fundacional de la Falange, en el Teatro de la Comedia

Se dió lectura al discurso del Fundador

MADRID, 29.—En el Teatro de la Comedia se ha celebrado esta mañana la conmemoración del acto fundacional de la Falange, que hoy hace veintisiete años reunió en el mismo lugar a los fundadores de la Falange Española. El local estaba dispuesto igual que en aquella fecha, en el escenario, como fondo, la Bandera de Falange con la invocación de los caídos. En los lugares que ocuparan Martínez Cabezas, Ruiz de Alda y José Antonio Primo de Rivera, se habían colocado sendas coronas de laurel y, detrás, los supervivientes de aquel acto. Formaban en los pasillos y en el vestíbulo, como en aquel día, miembros de la Vieja Guardia. En los palcos se situaron los Ministros Secretario General del Movimiento, señor Solís; de Agricultura, señor Cánovas; de Trabajo, señor Sanz Orrio, y de Vivienda, señor Sánchez Arjona; ex ministros señores don Miguel Primo de Rivera, Arrese y Fernández Cuesta; el Capitán General de la Primera Región, laureado teniente general Rodrigo; el Vicesecretario General del Movimiento, señor Jiménez Millas; gobernadores Civil y Militar; Pilar Primo de Rivera, y todos los delegados nacionales y jefes de Obras y Servicios.

A las doce en punto, se dió un toque de silencio y el coronel Teduchy dijo: "El día 29 de octubre de 1933, hoy hace veintisiete años, nuestro camarada Narciso Martínez Cabezas, que presidía, dijo: "José Antonio Primo de Rivera, tiene la palabra. Y José Antonio Primo de Rivera, nos habló y nos sigue hablando así".

Después, se dió lectura al discurso que en aquella fecha pronunció el Fundador, que fué escuchado en absoluto silencio y en pie, por las numerosas personas que ocupaban el Teatro de la Comedia. Al final, se cantó por todos el "Cara al Sol", y el Ministro Secretario General del Movimiento, dio los gritos de ritual.—Cifra.

EN EL XXIV ANIVERSARIO DE LA MUERTE DE RAMIRO LEDESMA

MADRID, 29.—

En el XXIV Aniversario de la muerte de Ramiro Ledesma Ramos, quinientos muchachos del Frente de Juventudes de Madrid, se trasladaron al cementerio de Aravaca, para rendirle homenaje así como a los ochocientos mártires que allí fueron inmolados, entre quienes se encuentran también Ramiro de Maeztu. Después de unas palabras alusivas al acto, el capellán provincial del Frente de Juventudes, pronunció la oración a José Antonio y los Caídos. Poco después fué depositada una corona de laurel al pie de la Cruz que preside el cementerio, y fué entonado el himno de la Falange, momentos más tarde, una numerosa representación de las Falanges Universitarias y de la Guardia de Franco, acudieron también al cementerio, y con igual ceremonia rindieron homenaje de fidelidad y recuerdo a la figura de Ramiro Ledesma. Terminado el acto, las diversas unidades desfilaron ante la Cruz.—Cifra.

EN LA CASA-PRISION DE ALICANTE

ALICANTE, 29.—Los actos conmemorativos de la fundación de la Falange se han celebrado este año en la prisión de José Antonio, con asistencia de gran número de afiliados al Movimiento. A las siete y media de la tarde hubo una Misa rezada en la capilla de la celda de la Casa-Prisión. Presidieron el acto don Francisco Labadie Otermin, presidente del consejo de administración del Instituto Nacional de Previsión; Alcalde de Alicante, que representaba al Gobernador Civil y Jefe Provincial del Movimiento, ausente, y otras autoridades y jerarquías. Terminada la Misa, los reunidos se trasladaron al patio de la enfermería, y ante la Cruz que señala el lugar donde cayó José Antonio, el Sr. Labadie depositó las cinco rosas simbólicas y fué rezada una oración. Después, en el salón de actos del Colegio Menor José Antonio instalado en el mismo edificio, se dió lectura al discurso fundacional. y a continuación don Francisco Labadie pronunció la lección política conmemorativa.

Poco después el Sr. Labadie Otermin, acompañado por el Gobernador Civil que acababa de llegar a la Casa-Prisión visitó todas las dependencias de ésta y las magníficas instalaciones del Colegio Menor, que allí tiene establecido el Frente de Juventudes.—Cifra.

D. ADOLFO MUÑOZ ALONSO GLOSO EL PROFUNDO CONTENIDO DE LA DOCTRINA DEL MOVIMIENTO

TUDELA (Navarra), 29.—En el teatro Gaztambide, abarrotado de público, se celebró un acto de afirmación falangista en el XXVII aniversario de la fundación de la Falange.

En primer lugar, se efectuó el pase de un grupo de cien jóvenes a las filas del Movimiento. Seguidamente el Alcalde, en nombre de la ciudad, dió las gracias por su asistencia a las distintas personalidades que concurrían al acto. El Gobernador Civil, señor Valencia, pronunció un discurso en el que puso de relieve el hondo significado del acto e invitó a todos a reflexionar sobre la doctrina de José Antonio, la cual —dijo— a los veintisiete años sigue teniendo un rigurosa actualidad. Hizo la presentación del Director General de Prensa, señor Muñoz Alonso, quien en una magnífica conferencia, glosó el profundo contenido que encierra la doctrina del Movimiento. Al acto asistieron autoridades y jerarquías provinciales y terminó cantándose el "Cara al Sol" por todos los asistentes. El Gobernador Civil dió las voces de ritual que fueron contestadas con unanimidad. Más tarde, el Director General de Prensa, acompañado de las autoridades, visitó el Ayuntamiento.—Cifra.

Crece la oposición estudiantil al Gobierno, en Turquía

Por la destitución de 154 profesores de Universidad

ESTAMBUL, 29. — La destitución de 154 profesores universitarios turcos producida esta semana ha provocado una oleada de oposición al régimen del general Cemal Gürsel por parte de los estudiantes de este país.

Los decanos de la Universidad de Estambul y varios profesores han dimitido como protesta por las destituciones y han hecho una petición para que se vuelva a considerar el caso. En los medios competentes se espera que la medida origine nuevas repercusiones el próximo martes cuando los estudiantes reanuden las clases en cinco de las universidades turcas y en las que se han producido algunas de las destituciones.

El Gobierno afirma que los profesores han sido destituidos por su ineficacia o por trabajar en labores ajenas a la Universidad, pero la medida ha atraído la atención pública en general.

Numerosas organizaciones estudiantiles han amenazado con boicotear la reanudación de las clases el martes, como protesta por la decisión del Gobierno. Efe.

SS. MM. los Reyes de Thailandia

Llegarán a Madrid el próximo jueves

MADRID, 29. — (Cifra).— Sus Majestades los Reyes de Thailandia llegarán a Madrid el próximo jueves, tres de noviembre, por vía aérea, a las 12,30 horas.

El mismo día les será ofrecida una comida de gala por SS. EE. el Jefe del Estado y señora en el Palacio de Oriente. Al día siguiente visitarán el Valle de los Caídos, recibirán a los jefes de misión, asistirán a un almuerzo ofrecido por el Ministro de Asuntos Exteriores en el Palacio de Viana y darán una comida de gala en el palacio de la Moncloa a SS. EE. el Jefe del Estado y señora. El sábado marcharán a Sevilla para regresar el domingo a Madrid y el lunes saldrán para Barcelona desde donde al día siguiente continuarán viaje a Suiza.

Carlos Arruza se despide del ruedo

MEJICO, 29. — El afamado torero mejicano Carlos Arruza, conocido aquí por "El ciclón de la arena", ha anunciado que con su actuación, como rejoneador en un festival benéfico, mañana domingo, se despedirá, definitivamente, de los ruedos. — Efe.

De Gaulle, dispuesto a cambiar los altos mandos militares en Argelia

(VIENE DE PRIMERA PAGINA)

Ejército en sus planes para Argelia.

De Gaulle ha salido hoy de la capital para su casa de campo donde permanecerá hasta el miércoles, aprovechando la fiesta de Todos los Santos.

Mientras tanto, informaciones llegadas de Argel dicen que la situación allí continúa siendo tensa. Las autoridades francesas temen importantes ataques o actos de terrorismo para el próximo día 1, fecha en que se cumple el sexto aniversario del comienzo de la rebelión musulmana. También se cree que ese mismo día el Gobierno provisional argelino en el exilio, haga público en Túnez un importante documento.

Por otra parte, rumores que circulan en Argel dicen que los europeos convocarán huelga general el día 3 para protestar por el comienzo del juicio que, a partir de dicho día va a desarrollarse en París contra Pierre Lagaillarde, uno de los dirigentes de la revuelta anti-degaullista del 24 de enero último en la capital argelina. — Efe.

MOCION DE UN DIPUTADO DERECHISTA SOBRE EL "JUICIO DE LAS BARRICADAS DE ARGEL"

PARIS, 29. — El diputado derechista Jean Marie Le Pen, ha presentado hoy una moción en la que pide la publicación, en el diario oficial de los detalles del "juicio de las barricadas de Argel" que se iniciará en la capital francesa el próximo jueves.

La citada moción intenta impedir cualquier decisión de celebrar a puerta cerrada la vista de la causa contra 20 personas —cuatro de las cuales serán juzgadas en ausencia— por su participación en la revuelta europea de Argel contra el Gobierno, que tuvo lugar el 24 de enero pasado.

Pierre Lagaillarde, diputado por Argel, y uno de los dos líderes de la revuelta, anunció recientemente, por medio de su abogado que sólo consentiría en ser juzgado "ante la opinión pública" y que comenzaría una huelga de "hambre y silencio" si el público era excluído.

La decisión de si el juicio será secreto o público dependerá de los cuatro generales, dos coroneles y el juez civil —que actuará como presidente— que componen el tribunal militar.

José Ortiz, co-líder de la revuelta con Lagaillarde, es uno de los cuatro que serán juzgados en ausencia.

Dieciocho de los acusados, incluído Lagaillarde, serán imputados de haber realizado actos contra la seguridad interna del Estado.

Algunos, incluído Ortiz, pero no Lagaillarde serán también acusados de homicidio, asalto premeditado y agresión, complicidad en estos delitos e infracción de una ley contra la erección de barricadas. — Efe.

275 madrileños ofrecen su sangre para salvar a dos niños

MADRID, 29. — Doscientas setenta y cinco personas han acudido hoy al Centro de Transfusión de Sangre de la Cruz Roja establecido en la calle de Francisco Silvela, para ofrecer su sangre y contribuir a la salvación de dos niños que precisaban cierta cantidad de sangre de un determinado grupo para ser operados. Los madrileños han respondido desinteresada, humana y amablemente al llamamiento hecho. Hasta el miércoles no se sabrán los resultados, pero es de suponer que se necesiten más donantes, debido a que el grupo sanguíneo que se pide es muy raro. Se trata de los grupos sanguíneos B RH negativo y AB RH positivo. — Cifra.

Elogio del Santo Padre al Caudillo

MADRID, 29.—(Cifra).—El semanario "El Español" publica un extenso artículo sobre la visita "ad limina" rendida recientemente al Sumo Pontífice por el Vicario Apostólico de Fernando Póo, Excelentísimo Padre Francisco Gómez O. M. F. En el curso de la audiencia con S. S. refiere el Vicario Apostólico de Fernando Póo que el Santo Padre, hablando del Caudillo de España, formuló textualmente este juicio: "Da leyes católicas, ayuda a la Iglesia, es un buen católico ¿Qué más se quiere?"

Anunciándose incrementará sus ventas y su negocio prosperará. Nuestra Sección de ANUNCIOS POR PALABRAS satisfará sus deseos.

Renace la calma en Caracas

Aunque hay detenidas mil personas

CARACAS, 29. — Vuelve a reinar la calma en todo Caracas, pero fuerzas de la policía y del ejército siguen patrullando por las calles para mantener el orden.

El gobernador del distrito federal ha declarado que unas mil personas han sido detenidas, y que han sido confiscadas gran cantidad de armas, entre ellas ametralladoras, y bombas del tipo "cocktail Molotof".

Mientras tanto se informa que Jovito Villalba, dirigente de la Unión Republicana Democrática, se ha entrevistado con otros dirigentes del partido que condenan al presidente Rómulo Betancourt por el uso de la policía y el ejército contra los manifestantes. — Efe.

ABIERTA VIOLACION DE LOS DERECHOS HUMANOS

CIUDAD TRUJILLO, 29.—Porfirio Herrera Báez, secretario de Estado para Asuntos Exteriores en la República Dominicana, ha denunciado al Gobierno de Venezuela, por practicar medidas de represión, y abierta violación de los derechos humanos. En una alocución por radio, dijo: "No cabe duda que tales medidas crean un estado de tensión internacional que obliga a la Organización de Estados Americanos a aplicar su influencia". — Efe.

Cocinas eléctricas
EDESA
CON HORNO
OCUPAN POCO ESPACIO
Delegación. Depósito
Vda. de Pedro Fernández e Hijos
Instalaciones eléctricas
FERROL

Dr. R. Alsina Gómez-Ulla
CIRUGIA GENERAL
Especialista del aparato digestivo
Rúa Nueva, 18-2.º
Teléfono 1084 y 1188
SANTIAGO

ALMANAQUE

SANTORAL

DOMINGO, 30

Festividad de Cristo Rey.—Santos, Alonso Rodríguez, S. J., cf.; Cenobio, Teonesto, obispos.

LUNES, 31

Santos, Quintín, Urbano, Narciso, mártires.

El tiempo en España

Continuará la mejoría

MADRID, 29. — Información general. Durante el día de hoy mejoró notablemente el estado del cielo en casi toda España, excepto en Vizcaya, donde continuaron los chubascos y dieron lugar a 29 litros por metro cuadrado en San Sebastián. En Cataluña las precipitaciones han sido del orden de dos a tres litros por metro cuadrado, mejorando sensiblemente el tiempo a partir de la tarde. En Galicia se recogieron de uno a tres litros por metro cuadrado.

PREDICCION PARA EL DIA 30

Continuará la mejoría persistiendo el riesgo de chubascos en débil en el sistema montañoso, Vizcaya y de carácter aislado y preferentemente por la tarde. A última hora de la tarde aumento de la nubosidad en Galicia con vientos del Sur y riesgo de algunas precipitaciones. El área nubosa podrá afectar a Extremadura y bajo Duero, con nubes medias.

Aviso especial para barcos pesqueros y navegación de cabotaje. Vientos del Oeste en el Cantábrico con marejada. Vientos flojos en el resto con rizada.

Temperaturas extremas de Madrid: Máxima de 12,5 grados a las 14,30 horas y mínima de 69 a las 6.

Extremas de España: Máxima de 20 grados en Castellón y mínima de uno en Cuenca. — Cifra.

Aeropuerto Central de Galicia

SERVICIOS DE "IBERIA"

Hoy, domingo, y mañana, lunes, el servicio de Iberia se realizará, como anteriormente, con aviones DC-4, con llegadas de Madrid a las 12'25 y salidas para Madrid a las 13'15.

Otras notas del Aeropuerto

Ayer, en el avión cuatrimotor de Iberia, que hace el servicio regular Madrid-Santiago-Madrid, llegaron 26 pasajeros. Salieron 39.

Por la tarde y procedentes de la base aérea de Villanubla (Valladolid), tomaron tierra tres aviones T-6, tripulados por el capitán señor Pisón, teniente señor Saavedra y brigada señor Vázquez. Estos aviones permanecerán varios días en el aeropuerto.

A partir del próximo día primero de noviembre, los servicios de Iberia se efectuarán con aviones "Convair Metropolitan", los lunes, miércoles, viernes y domingos, con llegadas de Madrid a las 12'45 y salida para Madrid a las 13'30.

VENTANA AL MUNDO

Por PANURGO

Presencia de la A. E. D. E. T., en Santiago

Ayer, un grupo de periodistas pertenecientes a la Asociación Española de Escritores de Turismo, ha llegado a Santiago de Compostela, invitado por el Hostal de los Reyes Católicos.

La importancia que reviste este hecho es indubitable, ya que Galicia necesita cultivar con esmero sus grandes posibilidades turísticas, a través de los medios propagandísticos más eficaces, no sólo en el ámbito nacional, sino, con carácter quizá primordial, en el ámbito extranjero; porque es el gran turismo el que marca con su permanencia prolongada el máximo interés económico. A este respecto, Galicia, y, concretamente Santiago, punto de atracción turística insuperable en el Nororeste de España, necesitan un núcleo mucho mayor que el actual. En efecto, el número de turistas que visitaron Galicia en 1959, aun no alcanza el dos por ciento de la totalidad de extranjeros que visitaron España en el mismo año. De los sesenta y ocho mil veintitrés extranjeros que vinieron a Galicia el pasado año en calidad de turistas, treinta y siete mil seiscientos noventa y uno visitaron la urbe jacobea.

A la vista de los precedentes datos, se comprende perfectamente la trascendencia que implica la presencia del grupo de escritores de turismo en Santiago. A este propósito, no podemos menos que expresar nuestro aplauso, sincero y cordial, aun a trueque de herir su sabia modestia, al preclaro arquitecto, promotor de esta visita, don Fernando Moreno Barberá, como consejero-gerente del Departamento Hostal Reyes Católicos de AUXINI, empresa dependiente del INI.

La Asociación Española de Escritores de Turismo (A.E.D.E.T.) —a la que individualmente pertenecemos— fué creada por un grupo de periodistas y escritores, en 1957, conscientes de la gran empresa que implica el turismo. "Tuvo, desde el primer momento —dice su presidente el ilustre periodista y secretario técnico de la Federación de Asociaciones de la Prensa de España, don Francisco Casares— la mejor acogida y se inscribieron en la entidad numerosos escritores. Actualmente forman su censo social un centenar y medio, con nombres relevantes y un ferveroso espíritu de cohesión para el cumplimiento de los fines que inspiraron este conjunto de personas de distinta actividad profesional, con el nexo y aglutinante de su afición a los estudios y a las tareas que puedan redundar en beneficio del turismo. La convicción de que éste necesita con más notorios motivos, el instrumento indispensable de la propaganda, ha determinado una coincidencia de criterios y de trabajos, que tuvieron plasmación en conferencias, asambleas, iniciativas, y en el afán, redoblado, de llevar a la Prensa y el libro la inquietud que el tema turístico merece".

El vicepresidente de la AEDET, don José Ignacio de Arrillaga (cuyos méritos huelga resaltar, porque de todos son conocidos) representa a la entidad en la F.I.J.E.T. y asiste a las reuniones periódicas del órgano rector.

La F.I.J.E.T. ("Federation Internacionale des Journalistes et Ecrivains de Tourisme"), tiene su sede en París, por radicar en Francia su Secretaría General, a tenor del artículo 3 de sus Estatutos, aprobados por la Asamblea General del 11 de mayo de 1958, en Karlovy-Vary.

Los principios fundamentales —dice el preámbulo estatuario— sobre los que se basa la constitución de la F.I.J.E.T. son esencialmente aquellos de la Carta Constitutiva de la UNESCO, que se proponen: "Contribuir al mantenimiento de la paz y la seguridad estrechando por la educación, la ciencia y la cultura, la colaboración entre las naciones..." y aquellos que tienden a facilitar el contacto de civilizaciones y culturas y a "facilitar la libre circulación de las ideas". Las asociaciones fundadoras —continúa el preámbulo de los Estatutos— habiendo comprobado que los problemas turísticos requieren en muchos casos soluciones internacionales y que las grandes corrientes de viajeros desbordan cada vez más los límites nacionales, han llegado a la conclusión de estimar necesaria la existencia de un organismo susceptible de coordinar sus esfuerzos y de favorecer así el desarrollo del turismo, tanto en los distintos planos nacionales como en el internacional, haciendo así una obra útil y eminentemente práctica.

La denominación A. E. D. E. T. adoptada para España, responde al artículo 2 de los Estatutos, cuyo párrafo final dice: El título utilizado en cada lengua será previamente aprobado por el Comité Directivo, bien entendido que la abreviación F. I. J. E. T. será común a todos los países.

La F. I. J. E. T. tiene por fin —expresa el artículo 2 de los Estatutos— el estudio de todas las cuestiones, incluso nacionales, que interesen al turismo en general y cuyo objeto pueda ser llevado a cabo en el plano internacional, abstracción hecha de las cuestiones de orden político o filosófico.

Las bases para la constitución de la F. I. J. E. T. fueron establecidas el 4 de diciembre de 1954 por "quelques hommes de bonne volonté", en frase feliz de su presidente, Raph Alofs. Hombres de buena voluntad que, en estos momentos se encuentran en Compostela, para propagar por los cuatro vientos la importancia turística de Galicia, a través de todos los medios de difusión, en conexión con el exterior, por la vinculación de la Asociación Española de Escritores de Turismo con la F. I. J. E. T.

El Reino de Cristo

Por Fr. José Isorna, O. F. M.

Siempre ha sido un motivo de alto gozo para todos los cristianos el saber de cierto que Jesucristo es efectivamente, Rey de Cielos y Tierra.

Es, ante todo, Rey porque es el Verbo del Padre; porque es el Hijo de Dios; porque es Creador del Universo; porque es el Señor de todo cuanto existe y a su imperio están sujetas todas las criaturas.

Jesucristo es Rey, además, porque es el Salvador, el Maestro, el Redentor y el Pontífice de toda la Humanidad.

Aparte de estos títulos excelsos Jesucristo es Rey, porque el mismo afirmó, en más de una ocasión, ser verdaderamente Monarca del Universo. Y lo que Cristo afirma de sí mismo siempre es verdad jamás resulta desdecido por los hechos de la vida y de la historia.

Por lo demás, Jesucristo dió pruebas evidentes de poseer inteligencias de Rey, corazón de Rey, brazo de Rey, poder de Rey, y solemne majestad de Rey y Emperador del Universo. Utilizando un pensamiento de Skaspeare, podíamos decir, que en Cristo, "cada pulgada es Rey". Todo, en Cristo tiene aire de suprema realeza.

Cristo, finalmente, es Rey porque todos los cristianos, con nuestra fe a El, le hemos proclamado Soberano de nuestras inteligencias. Con nuestra obediencia a sus leyes le constituímos Príncipe de nuestras conciencias y de nuestra libertad. Y con nuestro amor a El, le aclamamos Emperador de nuestro corazón, de nuestra vida y de nuestra personalidad cristiana.

Todos sabemos perfectamente, que el reinado de Cristo es, ante todo, de orden espiritual. Pertenece al mundo de las almas. Es reinado de verdad y de vida, de santidad y de gracia, de justicia y de caridad, de paz y de alegría.

Es, asimismo, el reinado de Jesucristo de signo católico y universal. "Todo poder —dice El— se me ha dado en el Cielo y en la Tierra". Angeles y santos, hombres y mujeres, niños y ancianos, ricos y pobres, sanos y enfermos, sabios e ignorantes, patronos y obreros, cristianos y paganos pueblos y naciones, todo está de hecho, o al menos por derecho, sometido al omnímodo poder real de Cristo Rey.

En la sangre divina de Cristo circulan títulos jurídicos de esencia, herencia y conquista de la más pura realeza, que alcanza a todas las criaturas del universo.

Someterse gozosamente al influjo soberano del reinado de Cristo es un prestigio para las almas y para los pueblos. Y un remedio eficacísimo para los males que afligen a la actual Humanidad.

"Con el reinado de Cristo—afirma Su Santidad León XIII— se podrían cerrar muchas heridas, todo derecho adquiriría su antigua fuerza, volverían las alegrías de la paz, caerían de las manos las espadas y las armas, brillaría por doquier la luz de la verdad, los hombres se amarían como hermanos y morirían como santos."

Y el Papa Pío XI, decía: ¡Qué felicidad podríamos gozar en la tierra, si los hombres, las familias, y las sociedades se dejaran gobernador por Cristo Rey!

El mundo sin Cristo se precipitaría en el caos, en la ruina y en un abismo de angustia.

Con Cristo, en cambio, tenemos todos los bienes. Sin Cristo todos los males.

"Unicamente el reconocimiento —afirma Pío XII—de los derechos reales de Cristo y el retorno de los individuos, de las familias y de las naciones a la ley de su verdad y de su amor, constituyen hoy día la única vía de salvación para esta atormentada sociedad moderna"

Estrenos cinematográficos

CAPITOL

"Cuando México canta"

Nacionalidad: Mejicana.
Productora: Internacional Cinematográfica.
Director: Julián Soler.
Intérpretes: Rosita Quintana, Fernando Soler, Raul Ramírez.

Ya sabe lo que va uno a ver cuando se anuncia una película de folklore mejicano. Algo muy parecido a cuando se anuncia una película de folklore español. Es decir, el lucimiento personal de un "astro" o "estrella" —en este caso "estrella"— que tratará de sacar adelante una cinta a base de introducir, constantemente, determinado número de canciones populares. Por eso al finalizar estas películas nadie protesta, ni nadie se da por engañado. Han visto lo de siempre, un cine simple pero simpático; un cine con cierto atractivo para públicos no muy exigentes.

"Cuando Méjico canta" es eso, en síntesis. Una película, sin ningún valor cinematográfico, si se quiere, pero entretenida; un filme que ofrece la suficiente simpatía como para no aburrirse; e incluso, si se pretende profundizar más una producción con cierto interés en el guión. Una veintena, aproximadamente, de canciones de folklore mejicano, las más de las cuales en el número "Rapsodia mejicana", bien presentado, que viene a ser como una síntesis o antología de la canción azteca, constituyen la parte musical de "Cuando Méjico canta".

Interpretación aceptable de los protagonistas y muy discreta del resto. Dirección a tono con el carácter general del filme.

El color y la fotografía son bastante aceptables.

A. B. S.

SINCERIDAD

Por JOSE RAMON FERNANDEZ AREAL

Yo consigo recordar cuándo ni cómo lo dijo; sólo sé que efectivamente la idea es suya. De eso estoy seguro. Ignoro si lo leí en su libro "De la guerra y de la paz —no he logrado comprobar la cita— o si fué en una de sus ya lejanas clases de Derecho Romano. Acaso lo haya oído comentar a otros. Alvaro d'Ors, catedrático de la Universidad de Santiago, fue, sin duda, la más recia personalidad —profesional y humana— con que me tropecé en mis años de estudiante. Sin tener un contacto personal frecuente con él, siempre me sedujeron muchas de sus ideas, originales y sólidas. Las he anotado muchas veces y las he comentado muchísimas en conversaciones amistosas, ante una taza de café dominguero. Por eso no es extraño, que con frecuencia, salgan a flote, impulsadas por las olas del recuerdo, sin que sea posible concretar el puerto de salida. Pero desde luego fue él, fue el joven y siempre profundo maestro compostelano quien dijo, o quiso decir con otras palabras parecidas a estas, que cuando una cosa es buena sobrenaturalmente, es también lo mejor naturalmente. O sea, que cuando Dios —Sabiduría absoluta, Habilidad suma— fija al hombre un camino a seguir para alcanzar el fin sobrenatural, ese camino, es, a la vez, el mejor para los hombres, incluso como hombres; ese camino, no sólo nos lleva a El, sino que además, es el más saludable, el más soleado, el de más hermoso paisaje, el que mejor desarrolla nuestros músculos y tonifica nuestros pulmones.

Y este pensamiento es una Ley; una Ley que se cumple inexorablemente en todos los órdenes de la vida. De todos es conocida la vieja historia de los monjes, que, acusados de atentar contra la salud corporal con su ascetismo, fueron a defenderse ante el Sumo Pontífice representados por robustos y centenarios hermanos suyos, recios y curtidos por largos años de una ascética inflexible (que es como han de ser todas las ascéticas que no quieran dejar de serlo). Sí, se cumple esta Ley tanto para bien como para mal, recompensando al que anda derecho y castigando al que se tuerce. De ella nace el fruto colmado en la descendencia numerosa del hombre limpio y la enfermedad que mina al libertino; el sueño beatífico del justo y las noches de insomnio del vicioso.

Pero donde más de relieve se manifiesta este fenómeno —que no lo es— acaso sea en el Sacramento de la Confesión. La Confesión no es solamente —y ya es mucho— el Tribunal que perdona siempre, el médico que siempre cura, el Sacramento que confiere gracia santificante. Es, también, el estercolero donde se limpia, no solamente el alma, sino la mente. Mediante ella vuelve la paz a nuestro espíritu, porque "nos hemos quitado un peso de encima". No es otro —la comparación está ya muy usada— el fundamento del Psicoanálisis.

A veces pienso que la confesión, además de sacramento, bien podría ser un arma para luchar contra el crimen de la Humanidad. Porque es, sin duda, la mejor solución de conflictos. Hans von Hentig afirma en sus "Estudios de Psicología Criminal" que "todo asesinato es un intento de halla del modo más primitivo, es decir, por la destrucción física, salida y salvación para un dilema". Por eso el profesor alemán prefiere hablar de "situaciones" de asesinato, en vez de hablar de "motivos". El asesino es, siempre, un hombre que se encuentra en un conflicto —penuria económica, temor de ser descubierto, tensión sexual— y del que no encuentra otra forma de salir —así lo cree él— que la violencia, que suprimir la vida humana que le estorba o le quita la paz. Frecuentemente, si este hombre conociera otra solución, no acudiría al crimen. "El hecho criminal es forzoso para este hombre determinado y este mundo circundante, y sólo cesaría de ser así, si se lograra remover en el engranaje de su cerebro una válvula, una ruedecilla, el resorte más mínimo, o modificar el ambiente"

Todos habremos leído en la Prensa, o por lo menos, hemos oído comentar la existencia de grupos de personas que, impulsadas por un sentimiento de auténtica caridad cristiana o cuando menos por una más o menos aséptica filantropía, se dedican a "convencer" a presuntos suicidas, por el sencillo método de escucharles el relato de sus problemas, revisándolos con prudencia y brindando una solución, esa solución que siempre existe y que el desesperado no ve. La estadística demuestra el éxito de tales procedimientos. Y es que el suicidio, lo mismo que el asesinato, no es otra cosa que la solución de un conflicto. Pero el cristiano sabe que es una mala solución. Es lo mismo que el general que se rinde porque está harto de la guerra..

Frecuentemente, muy frecuentemente, la solución para un conflicto humano se encuentra simplemente en la sinceridad. Porque la sinceridad, además de una virtud, es el mejor medio natural humano de "quitarnos un peso de encima". ¿Quién no tiene experiencia del alivio que produce compartir una pena, una preocupación con un amigo que nos conoce y nos comprende, a veces incluso sin necesidad de añadir nada a nuestra confesión? Es el poder casi mágico, de la sinceridad, en la que se cumple esa Ley de suprema armonía: la perfecta ecuación entre la bondad Divina y la humana. Un judío converso, Eugenio Zolli, que fué Gran Rabino de Roma, lo expresa magníficamente: "Cuando un hombre primitivo toma vomitivos —dice— para librarse de los pecados, presuntos o reales, cometidos por él, el el infeliz no intenta otra cosa que arrojar el mal". Y añade una sabia sentencia de los doctores del Talmud, que dice así: ¿Una preocupación en el corazón humano? Que la enuncie". ¡Que la enuncie! He aquí condensado el doble valor de la sinceridad. Porque si esta virtud nos produce utilidad" a posteriori", devolviéndonos la paz perdida, también nos ayuda "a priori", ahuyentando las preocupaciones, lo mismo que la luz hace huir al enemigo embozado o el agua bendita al Diablo, como nos asegura Santa Teresa.

Actualidad Universitaria

Primera lección de Cátedra del Dr. Ribas Mujal, en la Facultad de Medicina

En el día de ayer, en el Salón de Actos de la Facultad de Medicina, a las once de la mañana tuvo lugar la primera lección del nuevo catedrático de Histología y Anatomía Patológica de la Facultad de Medicina, Dr. D. Diego Ribas Mujal.

Presidieron el acto el Rector de la Universidad, decanos de las distintas Facultades, Claustro de la Facultad y representación de los estudiantes.

Presentó al conferenciante el decano de la Facultad de Medicina, indicando que estos días ha tenido la satisfacción de presentar a dos nuevos compañeros: al profesor Núñez Puertas y ahora al profesor Ribas Mujal. Es bien grato —dice—, recibir con los brazos y el corazón abiertos a un compañero que viene a profesar, a quemar una de las mejores etapas de su vida entre nosotros. Decirle que sabemos y apreciamos lo que vale su sacrificio y su decisión de romper con todo lo que le une con su tierra natal, con su "alma mater", con sus lazos familiares, para venir sin vacilación a ejercer la función docente tan lejos de todo eso. Pero en cambio sabe que el enseñar es tan noble y digno de cualquier sacrificio, lo mismo en Barcelona, Salamanca que en Santiago y tiene que producir en su espíritu honda emoción y cálido aliento al ver esta magnífica juventud estudiosa de Santiago, ansiosa de aprender y saber siempre, que con la mente clara y tensa, con el corazón ingenuamente en la mano, recibe a todo el que anuncia que viene a sembrar.

Ya hace días, queridos estudiantes —dice—, que está entre vosotros el profesor Ribas; ya le conocéis de su valía docente. No es sólo un distinguido investigador cuyos trabajos en la inervación de la piel, la hipófisis, los músculos, la patología de la distrofia muscular progresiva, miotonías y otras miopatías son en el mundo científico-médico universalmente conocidos, sino que tiene una carrera universitaria hecha paso a paso: interno, ayudante de clases prácticas, adjunto y ahora catedrático. Labor comenzada antes de su Licenciatura en Barcelona en 1947 con el aval del Premio Extraordinario y doctorado tres años más tarde en la de Madrid. Tiene una experiencia docente que es hoy su mejor bagaje.

Es discípulo predilecto del profesor Sánchez Lucas, un anatomopatólogo español que pertenece a una generación que tuvo que crearlo todo en España después de haberse empapado del apogeo en que estaba la morfología microscópica en centro Europa, lo que ha permitido crear escuela y esta floración actual de autóctonos discípulos. El mismo ha ido a contrastar su formación, a realizar un intercambio, siempre fructífero en los laboratorios de Bargmann en Kiel, de Stohr en Bonn y de Becher en Munster, grandes figuras de la investigación histopatológica.

Para nosotros, los pertenecientes a la Escuela Médica de Santiago, tiene el profesor Ribas el inmenso atractivo de pertenecer a una escuela laboriosa que está muy cerca de nosotros, a pesar de las distancias, muy cerca temperamentalmente, porque viene de donde se sabe trabajar callada, modesta y sinceramente, sin alharacas, pero además aquel Claustro está lleno de profesores que han pasado por esta Escuela y que han dejado aquí honda impresión: Conill, Soriano, Piulachs, Fernández Cruz y Valdecasas.

No le han de arredrar al doctor Ribas las dificultades materiales y lo precario de los medios; sabe que con entusiasmo y dedicación todo es superable. Cajal demostró con su ejemplo el poder mágico de la voluntad y dijo y lo demostró con su vida, que toda obra grande es el resultado de una gran pasión puesta al servicio de una buena idea.

Terminó el decano dando la sincera y cordial bienvenida al profesor Ribas en nombre de los profesores y alumnos.

LECCION DEL DR. RIBAS

Acto seguido el profesor Ribas, después de una breve introducción de agradecimiento a su maestro el profesor Dr. Sánchez-Lucas y al Excmo. Sr. Rector, Decano y Claustro de la Facultad de Medicina, pasó a considerar el tema de su disertación.

Cree que el desarrollo de la Morfología microscópica (Histología) puede considerarse dividido en tres períodos, a consecuencia de los métodos auxiliares empleados.

Uno, el inicial, comprende los

(PASA A CUARTA PAGINA)

TOBARIS

Ofrece...

3 Cucharillas Aluminio 5 ptas.

24 pinzas para ropa 5 ptas.

3 Pastillas Jabón Gal 5 ptas.

Cuchara y tenedor aluminio	5 —
Lechera plex. flexible	25 —
Panera plex. flexible	12'50
Orinal plex. flexible niño	12'50
Vinagrera plex. y cristal	10 —
Juego vaso, jabonera y cepillera	10 —
2 rollos papel higiénico	5 —
Cacerola porcelana, 10 centímetros	12'50
Palangana porcelana, 22 centímetros	10 —
Cepillo plástico cabeza	5 —
Juego 3 peines	5 —
Jabonera plex. y jabón perfumado	5 —
Esponja goma y jabón baño	7'50
3 vasos plásticos flexibles	5 —
Olla aluminio 12 1/2 cms.	18 —
Cacerola aluminio 12 1/2 cms.	10 —
Cazo aluminio 12 1/2 cms.	6 —
6 vasos vino cristal decorado	7'50
Bandeja cristal 20 cms.	5 —
Jarra cristal, 1 litro	7'50
2 platos postre cristal 14 cms.	5 —
2 pastillas magnífico jabón lavar	5 —

TOBARIS

REAL, 102 - EL FERROL
CALDERERIA, 57 - C. PAYA, 1 - SANTIAGO

Recorrió la madre 18.000 kilómetros para asistir a la boda de su hija

Llegó con un retraso de 10 minutos

COLDFIELD (Inglaterra), 29. Una madre que había recorrido 18.000 mil kilómetros desde Australia para asistir a la boda de su hija, ha llegado a la ceremonia con un retraso de diez minutos.

La señora Kelly, de Adelaida (Australia), declaró que ella y un amigo australiano seguían a un taxi que se dirigía a la iglesia donde se casaba su hija Elizabeth, cuando perdieron de vista al vehículo. Había olvidado el nombre del templo y tras infructuosas gestiones para localizar la iglesia, consiguió llegar a la ceremonia con un retraso de diez minutos. — Efe.

¡No deje que su negocio
(en un barco sin brújula!

EL
ANUARIO GENERAL
DE
ESPAÑA
(BAILLY-BAILLIERE-RIERA)

Facilita las direcciones de todas las industrias, comercios y profesiones de España

PRECIO DE LOS 4 VOLUMENES: 800 Ptas.
Solicítelo a:
Anuarios Bailly-Baillière y Riera Reunidos,
S. A.
C. Granados, 86 y 88 — BARCELONA-6

Diputado británico, multado

Por tachar de cobarde al hijo de Churchill

LONDRES, 29. — Un miembro del parlamento ha sido condenado a pagar una suma equivalente a doscientas cincuenta y dos mil pesetas, en concepto de daños, al periodista Randolph, hijo de Sir Winston, por haberle calificado supuestamente de "cobarde".

La citada suma fué concedida a Churchill por un jurado, después de haber declarado que el miembro del parlamento Generald Nabarro le había insultado en una reunión pública, en diciembre de 1958, en el curso de una discusión sobre la crisis de Suez. — Efe.

Discurso del Santo Padre, en la ceremonia de consagración de ocho nuevos Obispos

CIUDAD DEL VATICANO, 28.—Efe).—En el discurso pronunciado durante la ceremonia de consagración de los nuevos obispos, el Padre Santo, Juan XXIII, hizo constar la coincidencia de este acto con la fiesta litúrgica de los Santos Apóstoles Simón y Judas y con la fecha de su elevación a la cátedra de Pedro. Recordó luego que en dos años había creado a treinta y ocho cardenales acontecimiento único en los anales del Pontificado romano, en variedad de Estirpes, de color y de regionales tradiciones. A ello hay que añadir tres consagraciones de obispos de las más variadas regiones, destinados a cumplir las más altas y nobles misiones en e lservicio de la Iglesia y del apostolado, aquí, en Roma, y desde Roma en dirección al mundo entero.

Dirigiéndose luego a los nuevos obispos, dijo que ellos ofrecían a sus hijos una visión estupenda y eficaz, que compendia fielmente las actividades de la Iglesia, que en este momento de su historia es, ante todo, la visión del concilio ecuménico, que se anuncia en los seminarios, en los institutos y altos centros culturales católicos de toda la tierra, en las representaciones de la sede apostólica en los paises de Africa y Asia, en las diócesis que se asoman a la historia en el viejo y en el nuevo mundo, como indicación de incesantes actividades apostólicas, en las instituciones de caridad, altamente merecedoras y eficazmente operantes en relación con las exigencias siempre nuevas, planteadas por las mas urgentes necesidades de los tiempos.

"La coincidencia del día de hoy —añadió el Papa— aniversario de nuestra elevación a la cátedra de Pedro, con la pública afirmación ante el mundo, mediante vuestra consagración episcopal, se resume eficazmente en la visión del fuego que brota del corazón de Cristo y que está inflamado por la Iglesia, fuego que han mantenido los apóstoles, los papas y sus sucesores, en las más variadas vicisitudes de los siglos."

Después de una breve alusión a la fiesta litúrgica, de hoy, de los santos apóstoles Simón y Judas, Su Santidad dijo: "¡Oh Jesús eterno, sacerdote que has encendido en el mundo una llama que no se apagará nunca: haznos para siempre partícipes de las ansias de Tu Corazón; concede a este grupo selecto de almas amorosas, que hoy has colmado con la plenitud de su sacerdocio, la gracia de honrar la Santa Iglesia y multiplica para ellos, para su salvación y la del mundo, el fuego apostólico de Tu Reino, y haz que en la paz activa, en la caridad recíproca ,los pueblos y las naciones porsperen y que Tu Iglesia extienda cada vez más tu misión redentora!"

Actualidad Universitaria

(VIENE DE TERCERA PAGINA)

siglos 17 y 18. Es la Histología del microscopio de los hermanos Jansen. Período en el que se verifican observaciones meritorias aunque ausentes de adecuada sistematización, siendo su figura más destacada, el italiano Malpighi.

Otro, es el período clásico. Sus conceptos resultan de la aplicación además del microscopio, del aparato denominado microtomo. Comprende el siglo 19 y buena parte del siglo actual. Al terminar el mismo se tiene un concepto estático muy completo de las estructuras. Durante el mismo se desarrolla la obra de Cajal, destacada por sus estudios del sistema nervioso culminados en la formulación de su Teoría Neuronal. Destaca también la labor de sus discípulos Achúcarro, Río-Hortega, Sánchez y Sánchez, Tello y De Castro.

Hacia el año 1934 se inicia el tercer período, el actual de la Histología, caracterizado por el desarrollo de la Histoquimia y de la Microscopia Electrónica. En él se tiene un concepto funcional de las estructuras; la estructura deja de tener importancia en si misma y pasa a ser considerada como un medio para conocer la función. La microscopia electrónica ha significado y significa un enorme progreso en esta rama del saber. Entre los hechos trascendentales biológicos que a la misma debemos, figura la resolución de la vieja polémica entre neuronistas y antineuronistas a favor de la tesis sustentada en la Teoría Neuronal de Cajal.

Terminó indicando el interés que para la Universidad española puede tener el que los laboratorios de Morfología estén dotados adecuadamente, para poder seguir trabajando con arreglo al ritmo actual de las escuelas morfológicas extranjeras.

PALABRAS DEL RECTOR

Cerró el acto el Rector de la Universidad, Dr. Jorge Echeverri, señalando que la enseñanza siempre precisa vocación y una responsabilidad que a nadie se le oculta al tener que disciplinar y encauzar en una Facultad experimental, como es la de Medicina, a las juventudes que llegan a sus aulas con la esperanza de hallar el ambiente que precisan, para orientarse en el sentido profesional, en el de la investigación o en el de la enseñanza.

La nueva savia que llega a nuestros centros universitarios, como la que puede aportar el profesor Ribas Mujal, proporciona nueva vida a aquellas ramas que precisan luz y calor para su desarrollo.

Es preciso que el concepto expuesto en esta sesión solemne, con el especial saber de las primeras lecciones de nuestros profesores, de fundamentar nuestra ciencia actual sobre el pasado y con las ilusiones puestas en el futuro, lo apliquemos a nuestra Universidad y tratemos de lograrlo con el pleno esfuerzo de nuestra vocación. Quizá, para la ciencia la razón fría es elemento esencial al tratar de valorar sus progresos, pero no olvidemos que la lógica viva, como decía nuestro Cajal, ha sido y es causa de brillantes descubrimientos envueltos por el espíritu poético que reina en las más profundas investigaciones.

Terminó felicitando al profesor Ribas Mujal por su brillante lección y dándole la bienvenida en nombre de la Universidad.

FACULTAD DE FILOSOFIA Y LETRAS. CURSOS MONOGRAFICOS DEL DOCTORADO

La matrícula en los cursillos monográficos del Doctorado de la Facultad de Filosofía y Letras estará habierta hasta el próximo día 10 de noviembre, debiendo formalizarse en el Negociado de esta Facultad.

FACULTAD DE FILOSOFIA Y LETRAS

Los alumnos que a continuación se relacionan deberán pasar urgentemente por el Negociado de la Facultad de Filosofía y Letras, para un asunto relacionado con la reclamación de las matrículas gratuitas:

Señores Don:

Rodríguez Elras, Antonia María; Vara Vara, María; Otero Vázquez, Concepción; Vázquez Neira, Manuel; Ríos Fernández, José Enrique; Wulff Alonso, Carlos; Eijan Moyano, María Gloria; Santamaría Molins, Elisa; Ortiz Espinosa, Dalmacio; González Dernández, María Felisa; García Moro, María de la Concepción; Fernández Hertas, Purificación; Barrio Novoa, María Luisa; Auñón Castelblanque; Juana María; Zumunegui Pérez, Natalia; Villabona Blanco, María del Pilar; Sáen López, Eudosia; Rodríguez Pardeiro, María del Carmen; Carballo Ramos, María Victoria; Cebrián Franco, María Teresa; Cambeiro López, Amable; Prado Villalba, María Josefa y Requejo Losada, Marina.

Los alumnos anteriormente relacionados, deberán presentarse en el Negociado, antes del próximo día 5 de noviembre, a fin de formalizar sus matrículas y al mismo tiempo comunicarles las resoluciones recaídas en sus instancias; de no presentarse en dicho plazo, perderán el derecho a la matrícula correspondiente.

PREMIO DE LA FUNDACION "CAROLINA DIAZ"

Le fué concedido el premio de la Fundación "Carolina Díaz" al licenciado de nuestra Facultad de Medicina don Joaquín Miguel Potel Lesquereux.

EL DE LA FUNDACION "FERNANDEZ CARRIL"

El de la Fundación "Fernández Carril", fué concedido al también Licenciado en Medicina don Enrique Fernández Vázquez, a los que felicitamos.

AUDICION MUSICAL EN LA ESTILA

Hoy domingo, 30 de octubre, a las doce en punto de la mañana, tendrá lugar en el Salón de Actos del Colegio mayor de La Estila, la tercera Audición Musical del presente curso. Bajo el título "Música clásica", el programa se desarrollará como sigue:

Primera parte: Minueto, de Bocherini. Serenata nocturna, de Mozart.

Segunda parte: Sinfonía Militar, de Haydn. Primera Sinfonía, de Beethoven.

Se invita al público en general y, especialmente, a los universitarios, encareciéndose puntualidad, a fin de evitar la entrada en la sala durante la audición.

Por un mundo mejor

Carta pastoral del Cardenal Barbieri

MONTEVIDEO — El Cardenal Barbieri, Arzobispo de Montevideo, ha escrito una carta pastoral sobre las ejercitaciones del Movimiento por un Mundo Mejor, en la cual dijo entre otras cosas que "hay que insistir en dos verdades fundamentales que son los elementos indispensables en los que se asientan las bases de todo el movimiento por un mundo mejor. Nos referimos a la santidad individual que hace del hombre un cristiano ejemplar; y en segundo término el sentido apostólico de su carácter do apostólico de su carácter de tal".

Señala también el Cardenal Barbieri en su carta pastoral que "hoy, quizá más que nunca, debe cada uno sentir la responsabilidad de ser apóstol".

Este movimiento por un mundo mejor —añade —no tiene fundamentalmente nada nuevo; es la vigorización en nosotros de la eterna acción de la Iglesia, por el fomento de la perfección individual de cada cristiano, que en virtud de esta formación queda constituído en apóstol, siempre en medida de sus posibilidades, en el campo de la lucha que se le asigne.

No es, pues ,el Movimiento de un Mundo Mejor una superestructura que dirija, o mengüe, o absorba, o sustituya las instituciones existentes".

Las Ejercitaciones celebradas recientemente en el Uruguay han sido dirigidas por Mons. Alonso Vega, Director en España del Movimiento por un Mundo Mejor. (PA).

SANATORIO DEL
Prof. Dr. JORGE ECHEVERRI
Especialidad: Huesos, Músculos, Articulaciones
Vasos y Nervios
Senra, 7 Telf. 1341
SANTIAGO

M. DE ACOSTA
MEDICO CIRUJANO
Partos y enfermedades de la mujer.
Altamira, 2. — Teléfono, 1299
Santiago de Compostela

Dr. A. Núñez Puertas
Catedrático de Cirugía
Carrera del Conde, 11 Teléfono 2373 Santiago

MOSQUERA
PREGUNTOIRO, 21 - TELEFONO 1127
SANTIAGO
Recuerde este nombre antes de hacer su compra
¡Ahorrará dinero
Vea su exposición de artículos varios

Visita de Doña Carmen Polo de Franco, a Elche y Alcoy

ELCHE (Alicante), 29. — La esposa de S. E. el Jefe del Estado, doña Carmen Polo de Franco, asistió esta mañana a una Misa en la capilla de su residencia del Huerto del Chocolate, oficiada por el Obispo de la Diócesis, doctor Barrachina.

Seguidamente, con todo su séquito y acompañada del Gobernador de la provincia, don Miguel Moscardó Guzmán, emprendió viaje a la ciudad de Alcoy, para visitarla. — Cifra.

EL ALCOY

ALCOY (Alicante), 29. — Procedente de Elche llegó a esta localidad la esposa de Su Excelencia el Jefe del Estado, doña Carmen Polo de Franco, acompañada de su séquito y de las esposas de los Ministros de la Gobernación y de Obras Públicas y del Gobernador civil de la provincia, conde del Alcázar de Toledo y esposa.

El vecindario hizo objeto a la esposa del Caudillo de las más vivas muestras de afecto y simpatía a su paso por las calles.

La ilustre dama, a quien el alcalde de Alcoy dió la bienvenida en nombre de la población, se detuvo en la iglesia de San Jorge Mártir, Patrono de la ciudad, ante cuya imagen oró algunos minutos, siéndole entregada luego la Medalla de la Asociación del Santo.

Dos filas de los típicos moros y cristianos alcoyanos, con sus capitanes al frente, formaron a la entrada del templo.

Más tarde, doña Carmen Polo de Franco visitó la Guardería de Lactantes "Niño Jesús del Milagro" y el preventorio "La Ascensión", instituciones de carácter social donde reciben asistencia gratuíta los hijos de los productores alcoyanos. En este último centro, la esposa del Caudillo fué obsequiada con un almuerzo.

Por la tarde, doña Carmen Polo recorrió algunas fábricas alcoyanas, quedando muy complacida del cuidado, esmero y organización de las mismas y a continuación se trasladó a las poblaciones de Ibi y Onil, para visitar algunas factorías de juguetes de las mismas. — Cifra.

EN IBI Y ONIL

ALICANTE, 29. — La esposa del Jefe del Estado, doña Carmen Polo de Franco, acompañada de su séquito, visitó esta tarde dos villas alicantinas conocidas en el mundo entero por su producción típica. Ibi, la primera, cuyos juguetes mecánicos se exportan al mundo entero en gran cantidad y Onil, famosa también por las muñecas que allí se producen.

Al llegar a Ibi, la esposa del Jefe del Estado fué recibida ante la iglesia parroquial de la Virgen de los Desamparados, por las autoridades locales. Bajo palio, doña Carmen Polo de Franco entró en el templo donde fué cantada una Salve ante la imagen de la Patrona. A la esposa del Jefe del Estado le fué impuesta la medalla de la Cofradía de la Virgen de los Desamparados, Patrona de la localidad. Después, la ilustre dama contempló una exhibición de danzas, en la plaza situada ante la iglesia, a cargo de muchachas de la Sección Femenina. Más tarde, doña Carmen Polo de Franco visitó una fábrica de juguetes. En el curso de la misma, los fabricantes locales entregaron a la esposa del Generalísimo un cargamento de juguetes, compuesto por veinte mil piezas, con destino a la campaña de Navidad de Madrid. La ilustre dama agradeció vivamente el obsequio.

Al llegar a Onil, doña Carmen Polo de Franco fué recibida por las autoridades de la villa ante la parroquia de Santiago Apóstol. En el templo fué expuesto "Jesús Robado", sagrada forma que fué objeto de un robo sacrílego hace alrededor de dos siglos y que fué recuperada milagrosamente y por la que los fieles de Onil sienten gran devoción. En la plaza frente al templo, presenció también la esposa del Generalísimo una exhibición de danzas típicas interpretadas por muchachas de la Sección Femenina. En esta localidad visitó doña Carmen Polo de Franco la fábrica en la que se agrupan los numerosos fabricantes que se dedican a la confección de muñecas. Terminada su visita la esposa del Caudillo regresó a Elche. Tanto en Ibi como en Onil doña Carmen Polo de Franco recibió el cálido homenaje de los habitantes de ambas localidades.—Cifra.

Luis M. Bugallo Paz
Premio extraordinario de Medicina del Instituto de Marañón
Diplomado Esc. Nacional Enfermedades del tórax
Especialista del corazón
Electrocardiografía
Fonocardiografía
República del Salvador - 18
Santiago

SANATORIO
PROFESOR
VILLAR IGLESIAS
Cirugía del Riñó
Vejiga y Próstata
Teléfono 1304
General Pardiñas, 1
Santiago de Compostela

Coches plegables
CONTADO PLAZOS
CASA SIGMA • Sagasta, 14 • Ferrol

PLISADOS
TINTORERIA «IDEAL»
Teléfono, 2415 FERROL

ALFA
Modelos Desde 112 pts. al mes
siempre es preferible... ALFA
MOD. 50
DELEGACION EXCLUSIVA PARA GALICIA
JESUS LAGO Y LAGO
SUCURSALES EN LA PROVINCIA:
LA CORUÑA
Feijóo, 13 y 15
Cantón Grande 22
SANTIAGO DE COMPOSTELA
Calvo Sotelo, n.º 28
EL FERROL DEL CAUDILLO
Frutos Saavedra, 72
AGENTES OFICIALES EN TODOS LOS AYUNT.

†

Don José Domínguez Rodríguez

PRESBITERO

Falleció cristianamente, después de recibir los Auxilios Espirituales y la Bendición de Su Santidad.

D. E. P.

Su hermana, Josefa; sobrinos, José, Francisca, Manuel, Josefa y Milagros Follente Domínguez; sobrinos políticos, Mercedes Alonso, Jose Follente, Francisca Pereiro, Amador Bugallo y Antonio San Millán, y demás familia,

RUEGAN lo tengan presente en sus oraciones y asistan a la conducción del cadáver hoy, domingo, a la una al cementerio de la Real e Ilustre Cofradía del Rosario, y al funeral que se celebrará mañana, lunes, a las once horas en la iglesia parroquial de San Miguel dos Agros, por cuyos favores anticipan gracias.

Casa mortuoria: Hospitalillo, 6.

Santiago, 30 de octubre de 1960.

(LA FAMILIA NO RECIBE)

S. E. el Cardenal-Arzobispo de Santiago se ha dignado conceder indulgencias en la forma acostumbrada.

†

ROGAD A DIOS EN CARIDAD POR EL ALMA DE

D. Jesús Pérez Cajade

Que falleció en Brines el 29 de octubre de 1960, confortado con los Auxilios Espirituales.

D. E. P.

Sus hijos, José María, Antonio, Daniel, Jesús, Josefa, José, David y María; hermanos políticos, sobrinos, primos y demás familia,

PARTICIPAN a sus amistades tan dolorosa pérdida y les suplican un recuerdo en sus oraciones y se sirvan asistir a la conducción del cadáver, que tendrá lugar mañana, lunes, a las ONCE de la mañana, desde la casa mortuoria (Brines), al cementerio de Figueiras, y al funeral que, por su eterno descanso, se celebrará en la iglesia parroquial de Figueiras, por lo que anticipan las más expresivas gracias.

BRINES, 30 de octubre de 1960.

PAGINA DE LA MUJER

Dictados de la Moda para Otoño e Invierno

1961: LA SILUETA ESTILIZADA

El frío se nos ha metido de rondón, como quien dice, y nos encontramos ante el problema de tener que preparar a toda prisa la ropa de invierno. ¿Qué es lo que se lleva esta temporada?. No hay duda de que los modistos han lanzado modelos en cantidad suficiente para escoger con toda amplitud el nuevo guardarropa.

Se dice que volvemos a los "años 30". En realidad no es una vuelta a aquellos años, sino un recuerdo en el que se apoya la nueva moda. La soltura de las chaquetas, el talle un poco bajo y la silueta estilizada, contribuyen a pensar en unos días ya lejanos. Pero no; la característica de la mujer de hoy es la juventud, es un aire nuevo totalmente en el que cada una encontrará su estilo personal.

Los trajes de chaqueta son los más indicados para esta época del año. Nada mejor que un traje cómodo y confortable para resolver las variaciones del tiempo. Las chaquetas son rectas y casi nunca se estrechan en la cintura, la espalda en ocasiones es ablusada, y también está de actualidad la chaqueta estilo "casulla". La pana rayada es el tejido ideal para el traje de chaqueta "sport", de forma que resulta un conjunto práctico y sencillo al mismo tiempo.

El único adorno para los trajes de chaqueta será el cuello de piel y los botones metálicos en forma de bola. En pieles se puede escoger entre el visón, la chinchilla, el astrakán y el renard. Los trajes enteros con chaqueta tienen la forma de blusón, otras la de los chalecos de hombre, otras resultan muy originales en estilo camisero o "sweater".

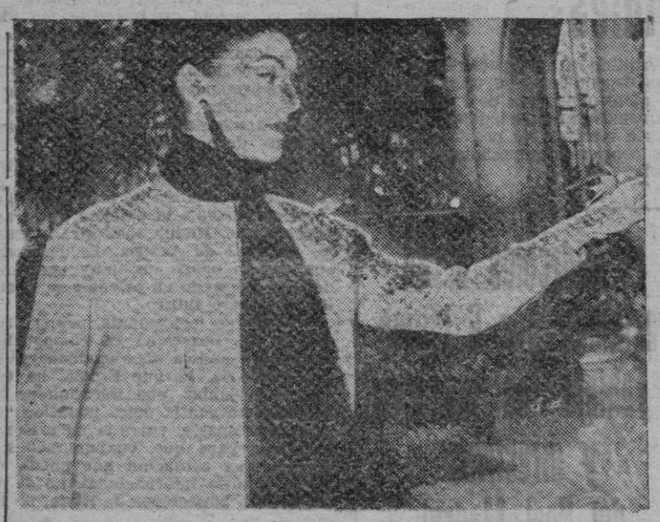

Blusa en ante estampado presentada por Mallerich. Su flexibilidad y suavidad es equiparable a la de cualquier tejido. Es la primera vez que se presenta el ante estampado en una exhibición internacional. (Foto Europa-Press)

Los pañuelos y los "foulards" con dibujos de "cachemire" son los más indicados para el nuevo aire, así como los de un solo color que contraste con el del vestido. Otro detalle gracioso es el bordeado con trencilla del mismo tono o un poco más oscura que el del traje.

Hay que buscar siempre el modelo que estilice, que afine la silueta. Los dos piezas y los vestidos abrigo son un buen recurso para conseguirlo. El dos piezas falto se logra con unos pespuntes a media cadera para dar la idea que se pretende.

El detalle que nos hará recordar los años "30" será un sombrero de ala baja que sombree los ojos o también el nuevo peinado de pelo muy corto con las patillas prolongadas hacia las mejillas. De todas formas, la mujer de esta temporada será sólo la "mujer 1961". — GRACIA. ("Europa - Press").

LOS TRAJES DE "DOS PIEZAS ALCANZAN SU MAYOR TRIUNFO

Las toaletas de dos piezas, siempre han resultado distinguidas y, es por eso, sin duda, por lo que la mujer la convierte en su preferida durante este otoño y en ellas Dior, Lanvin, Vargas, etcétera, etcétera, vuelcan toda su fantasía y sencillez, modalidad, esta última, peculiar en la mayoría de los modelos 1960.

Así vemos, para tarde, un elegante dos piezas en tono verde, con cuello drapeado y cuerpo ligeramente ablusado mediante un cordón. A su lado otro, para cualquier hora del día, en lana blanca y negra rayada diagonalmente. Bolsillos de plastón y cuello y botones de cuero negro.

La línea, presentada por Lanvin Castillo, recibe el nombre de "gota de agua" y, se diferencia de las demás, porque las faldas ligeramente anchas van recogidas con un pequeño bies interior bajo las rodillas.

Uno de los complementos principales de estos trajes, son los sombreros de fieltro de copa pequeña y bordeados de piel: astrakán, visón...

Algunos trajes de chaqueta, con una doble fila de botones, y cuellos de tirilla abierta recuerdan los uniformes militares.

El largo de las mangas no sobrepasa nunca los 7/8.

LAS PIELES ALCANZAN SU MAYOR ESPLENDOR

En cualquier época las pieles han sido el adorno más codiciado por toda mujer, y es que, auténticas o imitadas, nunca alteran la armonía de la línea y, por el contrario, prestan un aire de verdadera elegancia.

Es rara la mujer que no ha soñado con un abrigo de piel, sea de visón o de mouton, según sus posibilidades económicas, pero todos ellos confeccionados con una pulcritud ideal. Algunas de ellas, como el astrakán, castor, etc., se imitan con materiales plásticos costando, a veces, distinguir mucho su autenticidad.

Este año los abrigos clásicos, trajes de chaqueta y gabardinas van adornados con pieles de pelos cortos para sport, como el cordero planchado, garras, castor, etc., mientras que, para mucho vestir, es utilizado el visón, zorro, petit-gris, marta, lince, leopardo y armiño. — MAYTE.

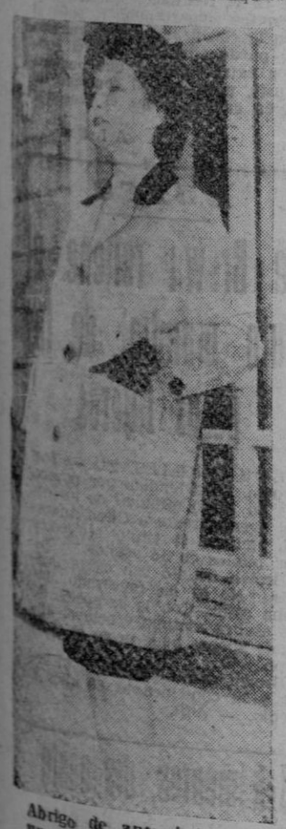

Abrigo de ante beige con un precioso estampado. Es otro modelo de la firma española Mallerich que fué presentado por una elegante modelo de la casa Jacques Heim en la fiesta de clausura de la Semana Internacional, celebrada en el Ritz de París. (Foto Europa-Press)

Conocimientos útiles

PARA IMPERMEABILIZAR LOS TEJIDOS se sumergen catorce o quince minutos en un baño compuesto de un litro de kerosene donde previamente se habrá disuelto 30 gramos de parafina.

Una vez sacada la prenda se escurre con suavidad y se deja secar al aire libre.

Debe tenerse presente que toda esta preparación se hará lejos de todo fuego ya que en caso contrario sería peligroso.

LA TURQUESA RECUPERA SU COLOR azulado si se baña durante unos segundos en una solución suave de cristales de roca; se enjugan y a continuación se secan con una gamuza.

LAS MANZANAS COCIDAS pueden ser una buena base para una mascarilla de belleza, aplicándola de igual forma que las similares y dejándola sobre la cara 25 minutos. Después se aclara con agua tibia y se procede al arreglo cotidiano.

MANCHAS EN ALFOMBRAS. De grasa: Lo mejor es bencina o petróleo. Después se pasa un trapo seco y luego se aplica hiel de vaca o un producto sulfonado.

De tinta: Se puede emplear limón o leche caliente sin hervir. También, cuando las manchas son más antiguas es bueno el ácido oxálico.

De pintura: La esencia de terebinto o algún producto del comercio contra las pinturas.

De cera: Las manchas de cera sobre las alfombras se quitarán con la ayuda de una plancha caliente ,intercalando un secante limpio entre alfombra y plancha. Si no tenemos secante, podemos utilizar papel de estraza.

MANCHAS EN LAS TAPICERIAS. De grasa: Basta aplicar magnesia calcinada con tricloroetileno.

De tinta y de pintura: Requieren el mismo tratamiento que las de las alfombras.

—OoO—

El linoleum no debe fregarse, sino encerarse cada tres o cuatro meses, ya que de otra manera se cuartea. Cuando caiga una mancha se le pasa un trapo y luego se le da cera.

—OoO—

Las moscas se alejan empapando un secante en alcohol alcanforado y esencia de trementina con lo que además el ambiente queda perfumado de manera agradable.

Semana Internacional del Cuero

Este año, el cuero en sus infinitas variedades, se ha puesto de moda. Los abrigos de antílope, los chaquetones de cuero e incluso los trajes de gamuza estampada son prendas que no deben faltar en ningún guardatropa femenino.

Presentamos a ustedes las últimas novedades en este género, exhibidas en la Semana Internacional del Cuero celebrada en París. Dos maniquíes de la casa Jacques Heim con dos modelos de Mallerich. La de la izquierda luce un traje de chaqueta confeccionado en antílope, de color chocolate. La de la derecha, un vestido de una pieza, muy sencillo, de color beige, confeccionado con la misma clase de piel. (Fotos Europa Press)

PROBLEMAS INFANTILES

El niño sentimental: Su educación

Los niños sentimentales tienen rasgos físicos que les caracterizan: cara alargada con frente ancha y plana, ojos oscuros sombreados con ojeras y párpados un poco caídos. Su correspondencia psicológica es rica en facetas y son los tipos más complejos y, por lo tanto, más difíciles de conocer y educar bien.

Sus reaciones son lentas y duraderas, por lo que profundizan en su alma y hace a los sentimentales una vida interior muy rica.

Son muy sensibles al medio ambiente. Si éste es propicio, si encuentra protección y defensa, son alegres y abiertos, en cambio se cierran y aislan cuando quienes les rodean se burlan o les fustigan. Y podrá transformarse en una persona cerrada, solitaria, tímida y envidiosa; preocupada del qué dirán bajo un aspecto altivo y orgulloso.

Los niños sentimentales son dulces, aplicados, afectuosos y reflexivos. Son muy escrupulosos y se esfuerzan por hacer las cosas lo mejor posible. Ante un reproche, una censura, una palabra injusta, no se revuelven pero se encierran en sí mismo. Sus enfados no son para llamar la atención, sino señal cierta de una herida profunda.

El sentimental se distingue de los demás niños porque se preocupa por todo: por sus deberes, sus amigos, su salud. Es muy variable de humor, melancólico y descontento de sí y muy indeciso. Nunca se le debe preguntar lo que quiere, porque no lo sabe.

Muchas veces parece perezoso y no lo es. No podemos confundir su astenia con la pereza. Esa astenia es una debilidad producida por el gran desgaste psíquico y fisiológico que le produce su fuerte emotividad. Por esto necesita una vida tranquila y debe aprovechar hasta el máximo las vacaciones de su vida escolar; la tarde del jueves o del sábado, las fiestas y los períodos más amplios durante todo el año.

LA EDUCACIÓN

Es difícil y delicada. Su adaptación a las cosas reales y a la vida social va siempre como sobre el filo de un cuchillo, el menor choque deshace todo lo adquirido; y el niño afectuoso, alegre, aplicado cae en una especie de ensoñación, de pereza escolar de aislamiento y de agresividad silenciosa.

Algún suceso familiar, cualquier defecto físico insignificante, un profesor que no le resulte simpático, producirá este choque y harán introvertido al niño sentimental. Sólo a fuerza de cariño y comprensión lograremos hacerle otra vez comunicativo y aplicado.

Para educar a un niño sentimental hay que contar siempre con:

Su egocentrismo natural. Tiene necesidad de que se ocupen de él más que de los demás. Los padres que tengan un hijo sentimental y otro colérico, para que el primero tenga la impresión de una justa distribución de su afecto, habrán de ocuparse dos veces más de él que del otro.

Su seriedad. Hay que tomar en serio sus promesas, servicios, bromas y amenazas y sobre todo, sus cosas personales: el diario, los libros, su animal preferido.

Necesita un sitio para él solo. Prefiere una habitación fea donde no entre nadie a una muy bonita; sitio de paso de toda la casa. Una llave de un cajón para él solo le hará feliz.

Hay que procurar evitar sus enfados, y, cuando está herido, atraerle con una delicada comprensión.

Cuando el niño sentimental ha de sufrir un exámen o pasar por alguna prueba, debemos de dar sensación de ser esta uno cosa muy normal y natural, descargando toda emotividad. Estos caracteres se desgastan más pensando las cosas que haciéndolas.

No conviene obligarles a llevar abrigo muy corto o llevar el pelo indumentarias extrañas o que llamen la atención. Les exaspera un muy rapado.

Para lograr hacer del pequeño sentimental una persona normal y feliz tenemos que mantener con él un contacto afectivo continuando. La madre tiene aquí un papel capital, de ella espera la comprensión total y es el puente que le une con el resto del mundo.

Hay que lograr que tenga amigos, que forme parte de sociedades infantiles. Orientarle hacia las realizaciones concretas: que adquiera el gusto por el trabajo manual, que decore su habitación y es preferible regalarle un mecano antes que un libro de cuentos.

Hay que luchar contra su timidez, haciendo que adquiera confianza en sí mismo. Desarrollar sus aptitudes físicas. A las niñas las ayudará la danza rítmica; a los chicos, deportes de distensión. Ya adolescentes beneficiará esta confianza en sí el judo, el boxeo y la esgrima.

Clara Sert.— (Europa Press)

Juan García Filgueira

Instalaciones de Fontanería y Calefacción con materiales ROCA

Coruña, 26. — Telf. 1752
FERROL

La actriz de cine francesa Jeanne Moreau luce un espléndido abrigo de piel de toro confeccionado por Mallerich, firma española que tuvo un éxito inmenso en la mencionada exhibición.

Semblanzas Femeninas

Nefertari, la Reina egipcia, a punto de quedar sumergida en el Nilo

Por Emilio Fornet de Asensi

Por eterna que pueda creerse la memoria de un ser egregio, en la tierra, llega un día de crisis, en que peligra la perennidad del renombre. Eso acaba de acaecerle a la sugestiva reina del Egipto antiquísimo, con su efigie reflejada en el río sagrado, el Nilo Azul. Nefertari vivió el Egipto del Faraón Ramsés, entre los años estelares casi lejanísimos para nuestra pobre perspectiva humana, de 1290 a 1223, anteriores al advenir de Jesucristo. Era la gentil supervivencia, en escultura deliciosa, de esa reina egipcíaca dechado de la hermosura clásica, de piel de dátil maduro, Ramsés, una bella obra de arte semioculta en un templo excavado en roca viva: el templo que lleva el nombre. Ella, indudablemente, moriría con la convicción suprema de perdurar. No sólo porque los embalsamadores la adosaron en los perfumes y vendeletas de la momia real, en su féretro pintado de lotos y pájaros sino porque, ciertamente, su escultura estaba —cincelada en gigantesca piedra— en el mejor lugar de su templo, atestiguando su perduración a través de los siglos. Y efectivamente, ella ha llegado a nuestros tiempos, con su sonrisa de felicidad...

Dicho sea con toda verdad, el mundo occidental conoce a la reina Nefertari desde hace sólo un siglo y cuarenta y siete años desde que fué descubierta, ella y su templo, en el año 1813 por el viajero suizo, intelectual, erudito arqueólogo, Johann Ludwig Barckhardt. Este arqueólogo llegó al Egipto y, remontando el Nilo de las palmas y los cocodrilos extáticos, al opio dorado del Sol de Africa, descubrió, de pronto, la cabeza de la reina Nefertari, que como ahorcada sobresalía de la arena Hasta el siglo XX, en sus comienzos, era desconocida para la historia y para el mundo del Arte, la reina Nefertari. Y aún costó mucho el sacarla a flote, de su hundimiento en la arena acumulada en en su palacio... Pero, ahora, está a punto de ahogarse de verdad y para siempre claro, si no la salvan los arqueólogos, con su grave y grande y valioso respeto a los siglos pasados, y los dólares que aporte la Unesco, para salvaguardia de la cultura del Mundo. La reina va a morir, definitivamente: sumida en el olvido de la noche eterna..., aunque llena de claridades del agua: va a morir ahogada en el Nilo; por la presa de Assuan; prosperidad obligada de Egipto de hoy, Porque esa presa de Assuan, significa claro es un gran beneficio; pero no es sin detrimente de un tesoro arqueológico que el amor universal del Arte y a la Historia, reclama como suyo; en ese tesoro —templos estatuas, como el magnífico edificio de Abu Simbel, y como el de Filee, joyas de un valor incalculable— está la sonrisa superviviente de la reina que adoró Ramsés: la bellísima Nefertari, de cutis de color dorado, de piel de dátil maduro del oásis...

Cuando comience a fluir el agua —ese espejo en que se miró la estatua de la Reina—, a la presa de Assuan, los dos templos con sus estatuas colosales, quedarán sepultados, dentro de la densa y grande laguna de agua del Nilo... ¿Se salvará la Reina egipcia, que en vida se creería de tan probada "eternidad"?... El precio que la Unesco pone para su salvamento del naufragio en el Nilo, es enorme, y harían sonreír halagada a la Reina, si pudiera oír resonar esa cifra en sus oídos: "Veinte millones de dólares". No es mucho, por salvar una sonrisa de mujer. Siempre la gracia femenina estuvo elevada sobre todas las cifras crematísticas. Pero ¿Se llegará a tiempo?. Si, verdaderamente, el alma de la Reina ve la Humanidad de hoy, y lo que está a punto de sucederle ahora, debe sonreír, entre lágrimas, en esa incertidumbre entre la tragedia y la eternidad.

La cocina y sus recetas

ALBONDIGAS DE BACALAO

Se pone a cocer medio kilo de bacalao el cual, una vez limpio se machaca en el mortero con dos patatas cocidas. Se echan tres ajos, una ramita de perejil y tres huevos se hacen las albóndigas y se fríen. Se colocan todas en una cacerola y se echa salsa de tomate, con la que darán un hervor.

CREMA ALICANTINA

Se cuece en un perol medio litro de vino blanco con azúcar y corteza de limón. Se baten aparte ocho yemas de huevo y cuando el vino del perol haya cocido y esté frío, se vierte sobre las yemas poco a poco y meneando siempre. El todo se echa en un molde y se pone al baño de María.

CARNE FIAMBRE

Se pica cuarto de kilo de jamón con medio de carne de vaca. Se agregan cinco huevos duros enteros y se trabaja todo muy bien. Se echa la sal, una chispa de nuez moscada, media copa de vino blanco y pan rallado para que embeba el vino. Se hace un rollo, que se rehoza en hastante pan rallado, y se dora con manteca en una cacerola. Cuando esté dorado se añade de agua que lo cubra, un casco de cebolla, una cabeza de ajos y la otra media copa de vino. Se deja cocer hasta que, pinchándolo, se comprenda que está tierno. Entonces se saca, se deja enfriar y, una vez frío, se parte a ruedas para servirlo.

ARROZ CON LECHE

Para cuatro cuartillos de leche, media libra de arroz, tres cuarterones de azúcar y una cortecita de limón. Se pone todo en un perol al fuego hasta que el arroz blanquee. También se echa un canutito de canela como a las anteriores natillas, y se vierte sobre una fuente para dejarle enfriar, y se espolvorea igualmente con canela por encima.

FRUTA DE CREMA
(Leche frita)

Echese en un cazo medio cuartillo de leche, bastante azúcar y dos cucharadas grandes de harina. Desliese bien en la leche la harina antes de ponerlo a la lumbre y échense dos yemas de huevo muy batidas. Se pone a la lumbre la mezcla sin dejar de menearla hasta que cueza y se haya espesado bien. Entonces se echa en una fuente y se deja enfriar. Poco antes de comer se hacen las croquetas o cuadraditos; se rebozan en pan rallado y se fríen.

Antes de servirse a la mesa se espolvorean con azúcar y harina.

Y después de este recetario..., ¡buen provecho!

deportes

Guillermo Timoner, Campeón del Mundo de Ciclismo Tras Moto

"El miedo se pierde cuando se rebasan los cien kilómetros por hora"

"En Amsterdam, en un entrenamiento, he llegado a correr a 110 kilómetros"

(Una entrevista de "Europa-Press", por Luis Calcio, para EL CORREO GALLEGO).

Jamás ha tenido el deporte español una figura internacional de la talla de Guillermo Timoner. Otros deportistas habrá habido en nuestra patria con clase, con categoría, incluso con fama mundial. Por ejemplo los boxeadores Sangchilli, Ara, Uzcudum y Galiana; los futbolistas Zamora, Quincoces, Samitier, Regueiro, René Petit, Di Stéfano, Gento, Rubio y Suárez; los tenistas Alonso, Flaquer, Gomar, Massip y Gimeno; los ciclistas Bahamontes, Trueba, Barrendero y Poblet; los jinetes Navarro, Goyoaga y García Cruz; los golfistas hermanos Miguel; los tiradores Conde de Teba, Tauler y Angel León; el automovilista Portago; el náutico Allende y otros tantos ases que fueron famosos internacionalmente en sus respectivas especialidades, pero probablemente ninguno ha alcanzado a lo largo de su carrera triunfos tan destacados y mucho menos tan repetidos, tan frecuentes como el actual campeón del Mundo de ciclismo tras moto, el mallorquín Guillermo Timoner.

A sus treinta y cuatro años cumplidos, Timoner, que ha vuelto a conquistar este año el título mundial que ya había alcanzado anteriormente en dos ocasiones, sigue ilusionando con el ciclismo. Mantiene íntegras sus facultades físicas, a las que día a día añade una mayor experiencia, una técnica que ya puede considerarse insuperable y está dispuesto a seguir en activo varios años todavía.

UN DEPORTE CANSADO

—¿Es cansado el ciclismo tras moto?—pregunto al gran campeón, un hombre tan inteligente como agradable y educado.

—Sí que lo es, sobre todo por la gran actividad que tienen que soportar cada corredor.

—¿A qué velocidad se puede rodar tras una moto?

—Yo he corrido a 110 kilómetros por hora de promedio en un entrenamiento.

—¿En España?

—No, en Amsterdam.

—En carrera oficial, ¿cuál ha sido su mejor promedio?

—En el famoso velódromo italiano Vigorelli alcancé los noventa y cuatro kilómetros por hora, en una carrera que se disputó sobre diez kilómetros.

—¿A cuánto "voló" en Leipzig para conquistar por tercera vez el Campeonato del Mundo?

—Obtuve un promedio de ochenta y tres kilómetros a la hora.

—¿Da mucho dinero el ciclismo tras moto?

—Se gana dinero, pero hay que luchar mucho, moverse constantemente y estar siempre en forma.

GANANCIAS

—¿Qué le pagan a usted por una prueba en velódromo?

—Treinta mil pesetas un día con otro.

—¿Cuántas veces ha corrido este año, desde enero a ahora?

—Alrededor de ciento sesenta.

—¿Habrá ganado muchas?...

—Cerca de cincuenta.

—Usted ha dicho que un ciclista corre tanto peligro en una pista como un torero ante el toro, ¿por qué?.

GUILLERMO TIMONER

—Siempre se está en peligro en una carrera; puede sufrirse un reventón, lo que, al no llevar frenos las bicicletas, puede ser fatal. Igualmente, cualquier caída propia o de otro corredor puede ocasionar una caída general, en la que se sufran importantes lesiones, no ya por el golpe en sí, sino por el atropello de las motos que vienen detrás.

—¿Cuántos años estima que le quedan todavía como ciclista profesional?

—Unos siete u ocho. Creo que a los cuarenta años será una buena edad para retirarme. Para entonces, si Dios quiere, ya habré conseguido reunir una cantidad decentita de pesetas para mirar con cierta tranquilidad el porvenir.

EL MIEDO

—¿Cuál es la mejor cualidad de un ciclista que corre tras una moto?

—Carecer de miedo.

—¿Lo siente usted a veces?

—Francamente, no; cuando se sobrepasan los cien kilómetros por hora se le pasan ya a uno para siempre todas las preocupaciones.

—¿Será difícil volver a conquistar el Campeonato del Mundo?

—Siempre lo es, pero yo confío en conseguirlo más de una vez todavía.

Guillermo Timoner, afable como pocos, sonríe. Le estrecho la mano y le deseo suerte. Aunque sé que él es de los que menos la necesitan. Con su clase y su entusiasmo tiene suficiente para seguir entusiasmando a los aficionados de todo el mundo durante muchos años todavía. España tendrá en él, también por muchas temporadas, una de las mejores esperanzas de triunfo en el deporte mundial. Una esperanza que no suele defraudar nunca.

"Bahamontes es uno de los corredores de más clase de Europa, pero tiene cerebro de niño"

MANACOR (Mallorca), 29. — Guillermo Timoner antes de partir para Bruselas ha hecho unas manifestaciones al corresponsal de "Alfil" sobre sus próximas actuaciones.

Timoner ha dicho: "Como ciclista, he llegado a lo más alto; ahora pretendo llegar a ser el mejor deportista que haya tenido España. Veinte títulos de campeón nacional, así me lo exigen, y pienso correr hasta que pueda. Ahora tengo treinta y cuatro años y creo que me quedan muchos para dar vueltas por las pistas. Mi entrenador —por ejemplo— ha estado corriendo en bicicleta por las pistas durante muchos años y a los 42 y 44, dió su máximo rendimiento.

En cuanto a mis mayores rivales en la pista, depende de la que actúe. En Amsterdam, por ejemplo, mi mayor rival ha sido Diesta; en Zurich, Bucher, y en todos los velódromos belgas, Verschueren, tres veces campeón del mundo —igual que yo— y este último es sin duda alguna el más regular de mis adversarios y campeón internacional en todas las modalidades.

"¿Qué creo de Bahamontes? Bahamontes y yo somos muy buenos amigos. Como corredor es de los hombres de mayor clase que hay en Europa pero tiene cerebro de niño. La moral, le va y viene con asombrosa facilidad". Y finalmente añadió: "He prometido diez actuaciones gratis en un velódromo de Mallorca, siempre que se construya uno de importancia y donde muy bien se pudieran celebrar campeonatos mundiales". Alfil.

Nota de la F. I. F. A. a la R. F. E. F.

Sobre las Ligas y Asociaciones continentales

MADRID, 29. — La Real Federación Española de Futbol, remite la siguiente nota:

"La Federación Internacional de Futbol Asociación, F. I. F. A., nos envía la siguiente comunicación:

Posición de la FIFA, frente a las Ligas y Asociaciones continentales. — En su sesión del 19 de agosto de 1960, se ocupó el Comité Ejecutivo, una vez más, de la posición de la FIFA referente a las Ligas y Agrupaciones.

El Comité Ejecutivo, después de haber examinado la situación tomó la resolución siguiente, la cual fué confirmada por el Congreso en fecha 23 de agosto de 1960, y que nos complacemos en poner en el conocimiento de ustedes a continuación:

Cada Asociación nacional constituída forma el poder supremo que dirige el futbol en su país, y es, por consiguiente, el único organismo calificado para tratar problemas de futbol en plano internacional. Por tanto, no está permitido a Agrupaciones y Ligas dependientes de una Federación, ni a árbitros de formar organismos internacionales llamados a resolver los problemas que les conciernen especialmente". — Alfil.

Acuerdos de la Federación Gallega de Futbol

PARTIDO AROSA-LUGO: Imponer al Club Deportivo Lugo, multa de 1.600 pesetas por haber amonestado el árbitro a su jugador aficionado, Alberto Oddos Saurina, por formularle observaciones, falta en la que el expresado jugador es reiterante por quinta vez.

Imponer multa de 100 pesetas al jugador profesional del Arosa S. C., Antonio Bahamonde Morán, al que el árbitro amonestó por formularle observaciones.

PARTIDO CHOCO-FERROL: Abrir una información para esclarecer incidencias producidas durante el desarrollo del partido.

Suspender, a resultas de dicha información, a los jugadores, Víctor Ledo Estevez, Enrique Mourelo Carballo y Jaime Rey Barreiro, los dos primeros del Ferrol y el último del Choco.

PARTIDO MARIN-ORDENES: Amonestar al jugador aficionado del Ordenes, Antonio Borrás Mella, por pérdida deliberada de tiempo, imponiéndose a su Club una multa de 75 pesetas.

CAMBIO FECHA PARTIDOS: A solicitud del C. D. Choco, y vista la conformidad del Corujo, se traslada al 13 de noviembre próximo el partido Choco-Corujo, que estaba señalado en calendario para el 30 de octubre.

A petición del Arsenal, con la conformidad del Gran Peña, se traslada al 8 de diciembre el partido Arsenal-Gran Peña, previsto en calendario para el 13 de noviembre.

El miércoles serán recibidos por Balduino y Fabiola los jugadores y directivos del Real Madrid

BRUSELAS, 29. — Se anuncia hoy oficialmente, que el próximo miercoles día 2 de noviembre, a las once de la mañana, serán recibidos en audiencia especial por el rey Balduino y su prometida doña Fabiola de Mora y Aragón, los directivos y jugadores del Real Madrid C. F. que el día anterior por la tarde actuarán en Lieja en partido amistoso con una selección belga, con motivo de la boda real.

Esta es la primera audiencia oficial que el rey Balduino concede desde el anuncio de su próxima boda. — Alfil.

Suscríbase a
EL CORREO GALLEGO

La jornada de hoy

Futbol internacional y futbol de Copa

En vísperas de los campeonatos mundiales de futbol disputados en Europa en los últimos años, reverso inesperado de nuestro sorprendente alto nivel en Brasil, aquí se ha equipo nacional español una baja forma evidente. Dió ello lugar a una transformación en el sistema de selección, preparación del equipo, también al balance negativo de cada actuación. Llegamos al momento decisivo del palmarés mundial y la selección española no consiguió seguir adelante.

Como contraste frente a ese panorama desalentador, los equipos de clubs revalorizaban el prestigio y la historia del futbol español en competiciones de tanto rango como la Copa de Europa. Y para que la paradoja sea todavía mayor, un equipo de club, el Real Madrid, cinco veces campeón consecutivo de Europa, ha conquistado el título intercontinental.

Está muy reciente, sin embargo, el empate del Madrid con el Sevilla, la derrota del Barcelona en Elche... Esto quiere indicarnos que pudiera existir cierta merma de facultades en los jugadores hasta ahora insustituibles en trances de esa doble responsabilidad: partidos internacionales o de club en torneos de Liga.

No pretendemos poner en duda la capacidad de los Di Stéfano, Gento, Suarez, Del Sol... Pero nadie ignora que en Wembley no dieron el rendimiento deseado y la impresion de conjunto enfrió las ilusiones de la acion española, ya un poco quebrantada a raíz del partido con la selección de la Argentina en el Estadio del River, resultado adverso que no presumían siquiera los argentinos, impresionados como estaban de la triunfal jira por América del Sur.

Hoy vuelve a la palestra nuestra selección. Los mismos jugadores, excepto uno. Rivilla sustituirá a Marquitos. El adversario es el equipo nacional de Austria. Es de esperar que la leccion de Wembley sus efectos oportunos, muy oportunos ahora que el futbol español debe ir pensando en orientar su rumbo para el Campeonato Mundial del inmediato futuro.

Pensando lógicamente, por el precedente de la actuación del Madrid y del Barcelona en competiciones internacionales de club, la selección española debe enmendarse hoy a base de una clara victoria sobre Austria. Porque España ha enviado en esta ocasion, como lo hizo a Wembley, una selección de líneas completas de equipo, cual la delantera con la única inclusión "ajena" de Luis Suarez. No caben, pues, disculpas si entre sí no existe la necesaria y constante compenetración para que, cuando menos, la selección española cuaje en Austria una actuación que pueda rellenar con orgullo una página de su historia internacional. Lo de Wembley, como anteriormente lo del estadio bonaerense de River, no ha convencido.

* * *

Hoy no tendremos futbol de Liga, excepto aquellos partidos que a determinados equipos —quizá de Segunda, pero especialmente de Tercera— conviene encuadrar en la jornada de descanso. Se aprovecha para liquidar la primera eliminatoria de la Copa de S. E. el Generalísimo, jugándose los partidos de vuelta.

Los equipos gallegos tienen muchas probabilidades de pasar a la eliminatoria siguiente, en razón de sus victorias anteriores y margen de goles conseguidos. El Celta jugará en Ceuta, el Deportivo en Valencia contra el Levante y el Orense recibe al Plus Ultra. Solamente el Pontevedra aparece predestinado a quedar fuera del torneo, ya que sobre él pesa demasiado la diferencia de goles puesta por el Castellón, aunque el conjunto levantino haya de verse muy sometido, probablemente, a una fuerte presión pontevedresa.

* * *

Se adelanta para esta tarde el encuentro de Tercera División entre el Turista y el Club Ferrol, que por sí sólo basta para que la afición gallega se considere interesada en el resultado. Nuestro pronóstico es ligeramente favorable al equipo departamental, pues si bien es cierto que supera al Turista en la clasificación y en cuantas actuaciones ha tenido hasta la fecha, puede admitirse que el conjunto vigués se destape con una labor extraordinaria que pudiera incluso dar lugar a una sorpresa. Conste, pues, que el concepto de sorpresa para este choque lo tenemos en cuanto a que el vencedor fuese el Turista.

ALFE

I Gran Premio Ciclista de Otoño, en Cuntis

CUNTIS (De nuestro corresponsal). — Organizado por la juventud cuntiense, hoy, domingo, a las tres en punto de la tarde, se celebrará en el circuito urbano de esta villa, una interesantísima Reunión Ciclista, con la participación de los más destacados ciclistas aficionadosde la región.

Carrera de puntuación, con doce vueltas al circuito urbano, puntuando todas las vueltas.

Esta carrera estará dotada de valiosos premios a los cinco primeros clasificados.

Carrera de fondo, con veinticinco vueltas al circuito urbano, en la que se disputarán primas en las diferentes vueltas.

Los premios de la clasificación general serán para los seis primeros clasificados.

Tenía que ser la juventud de Cuntis, que tanto ama y siente el ciclismo, quien pusiese el broche de oro a esta temporada, en que por toda la geografía galaica se sucedieron las pruebas que han demostrado que Galicia siente y ama el ciclismo y que tenemos en perspectivas una juventud que pronto ha de sonar en el mundillo ciclista.

Hace pocos días en esta villa se celebró el Campeonato Gallega de Ciclismo, alzándose con la la victoria un muchacho que reúne grandes cualidades para ser alguien en el mundo del pedal, Gestal, que volverá a estar entre nosotros hoy, domingo, en la carrera de cierre de temporada que esta juventud de Cuntis orniza.

Con Gestal veremos sobre nuestro circuito a Eladio López, ese rapaz que tanto ha sonado en este año, con ellos una representación de Orense, que viene dando a conocer los ciclistas que empiezan a destacar en aquella provincia y que siguen día a día los pasos del gran campeón que es Raúl Rey. Esperamos que el cuntiense Liñeira, de quien nada sabe la organización esta temporada, sea uno de los que ponga alegría y emoción a esta carrera.

Para la modificación del Reglamento de jugadores

MADRID, 29. — La ponencia federativa para la modificación del reglamento de jugadores, de la Real Federación Española de Futbol, integrada por las federaciones Catalana y Gallega y los clubs Barcelona, Atlético de Madrid y Plus Ultra, y que se reunieron en días pasados en el domicilio federativo, celebrará una nueva reunión el día 9 del próximo mes de noviembre. Alfil.

XIV Olimpíada de Ajedrez

Resultados de la última jornada

LEIPZIG, 29. — En la fase final del Torneo Inetrnacional de Ajedrez, llamado XIV Olimpíada de Ajedrez, se han registrado los siguientes resultados en el grupo "B" (clase segunda), en el cual figura España:

Polonia - Austria 0'5:1'5 (dos partida aplazada).

Dinamarca - Finlandia, 1-0 (3 partida aplazada).

España - Cuba, 1:1 (2 partida aplazada).

India - Islandia, 2.0 (2 partida aplazada).

Resultados de las partidas individuales: Grupo "B", España-Cuba:

Pérez - Jiménez, 0:1.

Farré - Cobo (aplazada).

Del Corral - González (apl.)

Puig - García. 1 0 — Alfil.

BOXEO

Joe Brown retiene el título mundial de los pesos ligeros

LOS ANGELES, 29. — Joe Brown, ha defendido por noveno vez su título mundial de los pesos ligeros frente a Cisco Andrade. Retiene el título al vencer por puntos en 15 asaltos.

Brown triunfó con cierta facilidad. No se ha registrado ninguna caída. Con la excepción de los asaltos séptimo y octavo, Andrade apenas pudo pegar al campeón.

Brown, pesó alrededor de 61 kilos y su contrincante, 60 kilos y medio. — Alfil.

Bahamontes, dispuesto a solucionar su problema con "Faema"

ZARAGOZA, 29.—Ha llegado a esta capital Federico Martín Bahamonte, quien ha manifestado que se dirige a Barcelona con objeto de dar solución a su problema con la casa "Faema". Añadió que está dispuesto a buscar esa solución y que tiene pruebas de que él ha cumplido su contrato con la citada firma. Está por tanto, dispuesto a seguir cumpliéndolo en el año de vigencia que le queda a ese contrato. Dijo, además, que si no arregla este asunto en Barcelona, continuará viaje a Italia y si, amistosamente no encuentra solución, no dudaría en recurrir a los tribunales.—Alfil.

RADIO MUNDIAL
la máxima garantía
la técnica y la perfección!
CONTADO y PLAZOS
CASA SIGMA Sagasta, 14 - FERROL

Dr. PEREZ SANTALLA
MEDICO OCULISTA
CIRUGIA DE LA ESPECIALIDAD
Ex-becario de Oftalmología en Barcelona
Consulta: de 10 y media a 1 y de 4 y media a 7
General Franco, 102 - 2.º EL FERROL

LA BICICLETA española de calidad
ONOR SANTIAGO
Honorino Méndez
SANTIAGO

Gonzalo Pintos Pena
Médico Cirujano del Hospital
RAYOS X
Conga, 3. — Teléfono 1298
SANTIAGO

LOS MAYORES SURTIDOS EN PRENDAS INVIERNO EN
"La Pilarica"
(La Reina del Vestir)
Importantes compras realizadas en las mejores condiciones a las principales firmas comerciales de España, nos permiten ofrecer a nuestra numerosa clientela los mejores precios en Gabardinas, Abrigos, Pellizas, Cueros, Canadienses, Trajes, Americanas, Pantalones, Impermeables y otras prendas Invierno a los precios más baratos del mercado actual.
A TODOS INVITAMOS VEAN NUESTROS UNICOS PRECIOS
CANALEJAS, 51 FERROL

Información regional

Información de La Coruña

El cadáver de un hombre, recogido en el aparejo de un pesquero

LA CORUÑA, 29. (Por teléfono, de nuestra Delegación).

A las nueve de la noche entró en puerto el pesquero de matrícula de Vigo, y base en Coruña, "Activo" que traía a bordo el cadáver de un hombre que lo recogió en el aparejo cuando se dedicada a las faenas de pesca a unas nueve millas, situación N-S de Cayón. El cadáver llevaba unos documentos a nombre de Bonome Martínez, natural y vecino de Ares, de 23 años de edad. Por estar bastante desfigurado el rostro no ha podido ser identificado si bien se cree que se trata del mencionado, que era tripulante del pesquero "Flor de Ares", del que desapareció hace unos días cuando este barco navegaba entre las Sisargas y Cayón.

El Juzgado de Marina ordenó el lemantamiento del cadáver y su traslado al depósito del Cementerio en donde mañana le será practicada la autopsia. Ruega este Juzgado a todas las personas que puedan facilitar datos para la total identificación del cadáver lo comuniquen en esta Comandancia de Marina.

BUQUES CON DIVERSA MERCANCIA

Hoy entró en este puerto y quedó atracado al muelle de la PEBSA el bacaladero de 1.363 toneladas "Santa Elisa" que trajo de Terranova 800 toneladas de pescado salado y 35 de aceite de bacalao, mercancía valorada, en total, en unos 16 millones de pesetas.

Mañana, domingo se espera procedente de Nueva Orleáns y escalas el mercante español "Mar Caribe" que trae 1.000 toneladas de carbón de cok destinado a Fenosa y 2.563 bidones de aceite de soja.

Hoy entró procedente de Tenerife, con 600 bidones de asfalto el mercante "Clavel".

EL "MONTE UMBE", RUMBO A AMERICA DEL SUR

En las primeras horas de la mañana quedó atracado al muelle de la Batería el trasatlántico español "Monte Umbe" procedente de Bilbao con pasaje en tránsito. Aquí embarcaron alrededor de 70 pasajeros y al mediodía el buque salió para Vigo para continuar a Río de Janeiro, Santos, Montevideo y Buenos Aires.

TRECE AÑOS DE PRISION, PETICION FISCAL PARA EL GUARDIA CIVIL QUE, EN ACTO DE SERVICIO, MATO A UN HOMBRE E HIRIO A OTRO EN LA AVENIDA DE LAVEDRA

Ayer, a las diez de la mañana, en el salón de actos del Regimiento de Infantería Isabel la Católica número 29, se celebró el consejo de guerra contra el guardia civil, don Germán Vázquez Moreira, seguido por el delito de homicidio en la persona de don Jesús Castro Prieto y lesiones al chofer y propietario del ómnibus matrícula C-3.965, hecho ocurrido el 14 de marzo del corriente año en la Avenida del Alcalde Alfonso Molina.

El fiscal solicitó 13 años de reclusión menor e indemnización de 80.000 pesetas por el delito de homicidio, y 7 meses de prisión menor y multa de 7.000 pesetas, por el de lesiones, además de las 30.000 pesetas de indemnización referida y accesorias.

El abogado defensor pidió la absolución del procesado, después de un no menos brillante informe que el del acusador.

PONTEVEDRA

Muerto en accidente de trabajo

PONTEVEDRA, 29. — (De nuestra Delegación).

El vecino de la parroquia de Lérez, Lino Rivas Lorenzo, de 20 años de edad, en la tarde de anteayer se hallaba trabajando con una piedra de esmeril en un taller sito en el arrabal de la Moureira.

La piedra rompió y los trozos le infirieron al mencionado obrero fractura ampliamente abierta de cráneo con destrozo de masa encefálica, pérdida de la misma e intenso schok traumatico, siendo ingresado en muy gravísimo estado en el sanatorio Dominguez, en cuyo establecimiento se le atendió debidamente pero dado el estado desesperado del lesionado se le trasladó a su domicilio, falleciendo en la madrugada de ayer.

LOS CANALONES Y CAÑOS DE RECOGIDA DE AGUAS

Por la Alcaldía se hizo público ayer el siguiente edicto:

"La temporada de lluvias en que hemos entrado exige el más cuidadoso cumplimiento de lo dispuesto en las Ordenanzas municipales y Plan de Ordenación de la ciudad sobre canalones y caños de recogida de aguas pluviales. Por otra parte la temporada invernal no justifica el abandono del aspecto estético de cierres y fachadas, de su seguridad y limpieza. Por todo ello se consideran renovados a todos los efectos los Edictos en esta materia por la Alcaldía en el último bienio, procediéndose a hacer público el correspondiente Padrón de la Ordenación del Impuesto con Fines no Fiscales, el día 5 de noviembre próximo."

Suscríbase a EL CORREO GALLEGO

Don Enrique Santín nuevo presidente del C. D. Lugo

LUGO (De nuestro corresponsal, R).

En el "Cine España", se ha celebrado la asamblea extraordinaria de socios del C. D. Lugo.

El presidente del Club, don Manuel Vargas, expuso el objeto de la reunion y, seguidamente, el secretario general, señor Senra, dió lectura al proyecto de Reglamento de la Sociedad, que fué aprobado tras algunas correcciones propuestas por diversos socios.

A continuación, el Sr. Vargas expuso su sentimiento por tener que ausentarse de Lugo, por imperativo profesional, y por dejar la presidencia del Club, con la que los socios le habían honrado.

Presentó, seguidamente, su dimisión, así como al de sus compañeros de Directiva; proponiendo la candidatura de don Enrique Santín Díaz, que, hasta entonces, había sido vicepresidente primero.

Por aclamación, la asamblea eligió presidente al señor Santín, que testimonió su reconocimiento a los socios.

NUEVA DIRECTIVA

Bajo la presidencia del señor Santín quedó constituida la nueva Directiva, que, en esencia es la misma que la que actuó hasta entonces, con la salvedad de que el vocal don Emilio Núñez Torrón pasa a ser vicepresidente primero.

RIVEIRA

Viaje en moto de Riveira a Corrubedo

RIVEIRA. — (De nuestro corresponsal). — En una tarde apacible, en que el Sol tenuía la suficiente fuerza para atravesar con sus rayos las nubes grisáceas, y sin otra ocupación que pasear, recibí la invitación de un amigo para acompañarlo a la vecina parroquia de Corrubedo, usando como medio de locomoción la moto, para más detalles una "Vespa". Como enemigo número uno de las motos, instantáneamente dije que no; pero después, a ruegos de que iría despacio, etc., me embarcó y allá me fuí.

Hasta Padín fué como una rosa; pero al penetrar en la carretera que no está asfaltada, mejor dicho que nunca lo estuvo, me dí cuenta que mis anteriores precauciones eran infundadas, ya que por mucho que quisiera correr la moto, ésta no lo conseguiría, debido al pésimo estado de la carretera. Nos apartábamos de un bache y nos metíamos en otro mayor. La preocupación de la velocidad se fué disipando para dejar paso a otra de estabilidad, pues era necesario agarrarse bien para no verse sorprendido con un vuelo fortuito. Con todo ello conseguimos subir la cuesta de la Cuilleira, y en el alto de Xerás nos entró la duda si, desviarnos por el empalme de la carretera Puebla-Corrubedo o bajar por Artes. Nos inclinamos por esto último y más nos valiera no haberlo hecho. En el mismo centro de Artes, donde las casas son más con pactas, existen unos regazos que atraviesan y van formando curvas caprichosas en la carretera que, de ser un día de lluvia tendríamos que pasarlos auxiliados por una lancha. Claro que tampoco yo me aventuraría a hacer tan placentero viaje.

Me preguntaba: ¿Cómo es posible que el coche de línea que diariamente va a Corrubedo pueda pasar por allí? Más tarde supe que no usaba esa vía sino que hacía el viaje por Bretal. Así se explica que aún persista tal medio de locomoción. Cuando pasamos el río de Sanchanás, límite de la parroquia de Olveira, creímos que la carretera presentaría otras características, puesto, que pisábamos otra demarcación pero nuestras esperanzas se vieron pronto defraudadas. Una gran curva se presentó ante nosotros, dando la sensación de que por allí se había desarrollado alguna batalla, pues más bien parecían cuevas de obuses; conseguimos sortearlas. En fin, llegamos a Corrubedo con tal dolor de cabeza, motivado quizá a los continuos saltos acrobáticos, que tuvimos que recurrir a las aspirinas, pensando, además, en el viajecito de vuelta y en cómo..., que dará esta carretera, valga el calificativo, cuando pase otro invierno por ella.

A PLAZOS Y CONTADO

Relojes Suizos hasta 15 años de garantía. Envíos por correo. Pida catálogo gratis.

SE NECESITAN AGENTES INDUSTRIAL SUIZA

Apartado, 85. ZAMORA

CLINICA DEL Dr. NIETO NOYA

Especialista en Enfermedades de la mujer.

Consulta: 12 a 1 y 4 a 6

Lugo, 50-52-1.º

FERROL

VIGO

Cumplimentó al Alcalde la Hermandad Provincial de Excombatientes de la División Azul

VIGO, 29. (De nuestra Delegación).

El Alcalde de la ciudad fué cumplimentado ayer por la Hermandad Provincial de excombatientes de la División Azul, que le ofreció un emblema de la División y un libro, con sentida dedicatoria, escrito por el general Esteban Infantes.

Intercambiaron palabras de ofrecimiento y agradecimiento, el presidente de la Hermandad y el Sr. De Ponte y Conde.

RUEDA DE PRENSA EN TORNO A REGINO S. DE LA MAZA

Regino Sáinz de la Maza, que llegó ayer a Vigo para ensayar previamente a su concierto con la Orquesta de Cámara, recibió a los informadores de la Prensa y "radio" locales, en el Gran Hotel, formándose a su alrededor una simpática "rueda de periodistas", en el transcurso de la cual el eminente guitarrista satisfizo cordialmente los deseos de todos, contestando a cuantas preguntas se le formularon.

REUNION DE LA COMISION MUNICIPAL PERMANENTE

El pasado miércoles, día 26, celebró su acostumbrada reunión semanal la Comisión Municipal Permanente de nuestro Excmo. Ayuntamiento bajo la presidencia del Ilustrísimo Sr. Alcalde don Salvador de Ponte y Conde de la Peña.

Se adoptaron numerosos asuntos de trámite, entre los que tan sólo cabe destacar la adjudicación al industrial D. José Barcia, la instalación de la baranda metálica en la esquina de las calles García Barbón y Alfonso XIII", que suponemos de igual naturaleza a la existente en el cruce de las calles de Colón y Policarpo Sanz.

* * *

EL GENERAL DE LA ORDEN CARMELITANA

Después de su visita de inspección, salió ayer para Madrid y Zaragoza el general de la Orden Carmelitana P. Anastasio del Santo Rosario, a quien acompaña su secretario el P. Miguel de los Angeles.

En el aeropuerto de Peinador estuvieron a despedirle el Superior de los PP. Carmelitas en nuestra ciudad y otros miembros de aquella Rvda. Comunidad.

Puerto de Vigo

EL "ANTILLES" Y EL "COVADONGA"

VIGO, 29. — Amaneció en puerto el trasalantico francés "Antilles", que procedía de Le Havre, conduciendo para Vigo 3 pasajeros de aquel puerto y 7 de Southampton.

Aquí tomó otros 111 para San Juan de Puerto Rico, 27 para La Guayra, 5 para Trinidad y uno para Barbadas.

También cargó 3.250 kilos de libros y 14.182 de quesos, conservas, jamón y castañas, así como numerosas sacas de correspondencia.

A mediodía el buque continuó viaje rumbo a San Juan de Puerto Rico.

Al atardecer recaló el trasatlánico español "Covadonga" que tomó 78 pasajeros para New York y 30 toneladas de conservas para igual destino. Este navío siguió su ruta una Nueva York y 30 toneladas de vez efectuadas estas operaciones.

MOVIMIENTO COMERCIAL

Entrados: "Campechano", buque-tanque, con combustible líquido, "Monte Amboto", con general, "Conchita Suárez", de Arrecife, con sal, "Fernando Suárez", de Alicante, con teja, "Dragonera", de igual procedencia y con el mismo cargamento que el anterior, "Cintares", de Cádiz, con sal y "Pilaruca".

Salieron — "Ana Rosa", "Río Sar", "Puente Ceso", "Adela López", "Perla del Río", todos ellos que habían entrado de arribada y que aprovecharon la mejora del tiempo para proseguir su ruta.

Liberino "Ade" y "Monte Amboto", con general, también emprendieron viaje después de efectuadas sus operaciones.

BUQUES EN PUERTO

Permanecían ayer el petrolero "Campogris", esperando órdenes y el "Pedro de Alvarado" tomando los restos del "Sondica", desguazado en Vigo.

BUQUES ESPERADOS

"Castillo Montesa", con dos mil toneladas de maíz procedente de Casablanca, "Atan", de Denia, con cemento, "Segre", de Villagarcía, en ruta a Canarias, "Almadrabero" de Cádiz, con sal; "Golfo de Vizcaya", de Zumaya, con cemento y "Maravilla", de Bilbao, con hierro.

RECLAM IBERIA RADIO

EL ECO del MUNDO EN SU HOGAR

CONTADO y PLAZOS

Quince modelos Quince precios pero una sola CALIDAD

Philips

CASA SIGMA • Sagasta, 14 - FERROL

CIRUGIA GENERAL

Clínica del Doctor Cutrín

CIRUGIA DEL APARATO DIGESTIVO

Gómez Ulla, 7 (Teneneí a Hórreo). Teléfono 3335

Dr. ALVAREZ COIRA

CIRUGIA GENERAL Y ESPECIAL DE RECTO Y ANO

Residencia para operados

Algalia de Arriba, 38 Teléfono, 1804

Sanatorio Quirúrgico de San Lorenzo

EN SANTIAGO DE GALICIA

Fundadores: Dr. Martínez de la Riva y Dr. Alsina

Teléfonos: Sanatorio, 1006 — Dr. La Riva, 1424

Dr. Alsina, 1984

Dr. Juan A. Fernández Vilas

CIRUGIA DEL APARATO DIGESTIVO

(ESTOMAGO - INTESTINO - VIAS BILIARES)

CIRUGIA GENERAL

Quintana, 2 Teléfono 3075

GINECOLOGIA Y PARTOS

Dr. L. G. ALEN

MEDICINA Y CIRUGIA DE LA MUJER

ESTERILIDAD

GENERAL PARDINAS, s/n Teléfono 3337

SANATORIO MATERNIDAD

del Dr. MARIÑO

GINECOLOGIA - OBSTETRICIA

Teléfonos 1727 - 3605

OTRAS ESPECIALIDADES

SANATORIO NEUROPSIQUIATRICO DEL

Dr. Pablo Ares Feal

ENFERMEDADES NERVIOSAS Y MENTALES

Consultorio: Horreo, 24 - 2º. Teléfono, 1606

Dr. J. Llinás Alonso

ENFERMEDADES DE LA PIEL

DR. TEIJEIRO, 20 - 2.º (junto al Metropol)

Consulta de 11 a 1 y 4 a 7 SANTIAGO

Antonio Golpe Cobas

Especialista Pulmón y Corazón

Cirugía de Tórax

Avenida Figueroa, 11 - 3.º Teléfono, 2390

(Al lado del H. La Perla)

SANTIAGO

Dr. M. Formigo Sánchez

EX-INTERNO DE VALDECILLA

RADIOLOGIA - RADIOTERAPIA

General Franco, 54 - 1.º Teléfono. 3190

SANTIAGO

-- SANTIAGO DE COMPOSTELA --

Conmemoración de un curioso Centenario

VIENE DE ULTIMA PAGINA

nsto para ser montado. Al saltar al suelo el jinete, manos presurosas quitaban la montura de su montura y la deslizaban sobre la silla de la enquerda remuda. Dos minutos después el "Correo de a Caballo" reanudaba su carrera.

PERICIA

Todo músculo y nervio, muchos de ellos jovencitos que no llegaban a los veinte años, llevaban sólo una pistola para su defensa, pues confiaban más en su pericia de caballistas y en la velocidad superior de sus monturas para eludir encuentros con bandoleros e indios hostiles.

Sin embargo, los indios eran un problema constante, ya que dos terceras partes de la ruta del "Correo de a Caballo" era territorio indio. Con frecuencia, al llegar el jinete a la estación de relevo la hallaban encendida, sin caballos y con los cuidadores muertos. Tenía entonces que proseguir con su cansado caballo hasta la siguiente parada.

Cabalgando de día y de noche, los jinetes del "Correo de a Caballo" se exponían también a morir de sed en el desierto, a congelarse en las montañas, a atacados por lobos o panteras, o a ahogarse en los ríos que tenían que atravesar en vados profundos.

SOLO UNA VALIJA PERDIDA

Más de 200 jinetes prestaron sus servicios durante la breve existencia del "Correo de a Caballo". Entre ellos figuraron el alguacil "Wild Bill" (James B.) Hickok, famoso tirador, y el joven Billy Cody, quien posteriormente ganaría renombre como "Búffalo Bill".

Es un hecho sorprendente que tan sólo se llegó a perder una valija al ser muerto el jinete por los indios.

Entretanto, las líneas telegráficas habían sido extendidas desde el Este al Oeste, simultáneamente y llegó el día —24 de octubre de 1861— en que las líneas se unieron, condenando así a muerte al "Correo de a Caballo". Russell, Majors y Waddell, cargados de deudas, quedaron arruinados temporalmente. Pero perdura la fama de su "Correo de a Caballo" y de los arriesgados jóvenes que cabalgaron por su ruta, sin que el tiempo la haya empañado. (Exclusiva Press Service Arco).

EL CORREO GALLEGO

Diario de la mañana

Decano de la provincia

Propiedad de la Editorial Compostela, S. A.

Redacción y Administración en Santiago de Compostela: Preguntoiro, 29. — Teléfonos: Admón., 1427; Redacción, 1227; Dirección, 1827

Precio suscripción mensual, 30 pesetas.

Se admiten anuncios y esquelas hasta las tres de la madrugada en los teléfonos 1427 y 1227 de Santiago.

Agenda del día

Farmacias de guardia

Durante esta semana estarán abiertas desde las nueve y media hasta las once de la noche, las farmacias de:

Doña Julia Cimadevila Anido, Fuente de San Miguel, 4. teléfono 2425; doña Concepción Senín Quintela, Cantón del Toral, 1, teléfono 1232; doña Sofía Maceira Vidán, Barreiras, 21, teléfono 3321.

Las de guardia a partir de las once de la noche corresponden a doña Concepción Sobrino Lorenzo, Calderería, 50, teléfono 1519 y doña Irene Regueiro Lois, Casas Reales, 10 (Animas), Telf. 1723.

ESPECTACULOS

PRINCIPAL: "El farsante".—3. Mayores.

SALON: "Diana". — 3. Mayores.

METROPOL: "La bella durmiente".—1. Todos.

CAPITOL: "Cuando Méjico canta".—3. Mayores.

YAGO: "Infierno en la ciudad".—I. C.

AVENIDA: "Cita en Hong-Kong".—3. Mayores.

Ayuntamiento de Santiago

Renovación de los carnets de A. P. D.

Se pone en conocimiento de todas las personas que se hallen incluídas en el vigente Padrón, de A. P. D. se procederá a la renovación de los carnets, sin cuyo requisito, a partir del 1 de enero del próximo año, causarán baja en dicho Padrón.

Lo que se hace público para conocimiento de los interesados.

Santiago, 28 de Octubre, 1960.

EL ALCALDE.—

Angel Porto Anido.

Los mejores ESPECTACULOS siempre en

PRINCIPAL

Presenta HOY en formidable Estreno a los famosos astros Burt Lancaster y Katherine Hepburn reunidos por primera vez en un film amable y original

"EL FARSANTE"

(Autorizada mayores)

METROPOL

HOY: 5-45 — 8 y 11

Maravilloso Estreno

La más encantadora creacion de Walt Disney

"LA BELLA DURMIENTE"

Una película llena de mágicas y divertidas escenas, en Technirama y Tecnicolor

(Menores)

SALON TEATRO

[illegible] — [illegible] — 10-45

presenta

"DIANA"

"La ragazza de palio)

con Diana Dors

(Mayores)

A las 3-30: Gran Infantil

"KIT CARSON"

En sus emocionantes aventuras.

(Tolerada)

EL ECO DE SANTIAGO

Conmemoración del acto fundacional de la Falange Española, en la Jefatura Local del Movimiento

Ayer, a las ocho de la tarde, se celebró un acto político en el salón de la Jefatura Local del Movimiento, conmemorando el XXVII aniversario de la fundación de Falange Española.

La concurrencia fué numerosa. Presidió el jefe local y alcalde de Compostela, don Angel Porto Anido acompañado de los delegados de Servicio y miembros del Consejo Local.

Por el secretario, don Antonio Castro García, se dió lectura al discurso fundacional.

A continuación el señor Porto Anido pronunció la lección emotiva del día.

CARITAS EN LA CALLE

Ayuda urgente a los necesitados

Informes y donativos: Rúa del Villar, 48-1.º, teléfono 22-99, de 12 a 2 y de 6 a 8. Número 9. Domingo, 30 de octubre de 1960.

Mejor es dar limosna que acumular tesoros, pues la limosna libera de la muerte y limpia todo pecado. Los que practican la misericordia y la justicia serán colmados de felicidad. (Tob. 12, 8-9)

Sólo se harán públicos casos extraordinarios debidamente comprobados por las respectivas asociaciones de Cáritas, y que no puedan ser atendidos por sus propios medios. El donante que desee podrá entregar personalmente el socorro objeto de la petición, para lo cu alse le facilitarán las señas del necesitado. Los donativos para atender total o parcialmente cualquiera de las peticiones, pueden ingresarse en las cuentas corrientes abiertas en las Cajas de Ahorros y Bancos del territorio, haciendo referencia al número que figura en la petición.

También pueden los que así lo deseen hacer sus ofrecimientos por teléfono o por carta, indicando sus señas o número de teléfono y haciendo referencia al número de la petición. Se admitirán todas las peticiones del territorio de Santiago.

PETICIONES

Número 17.—Ayuda económica para una familia compuesta por el matrimonio y cuatro hijos menores. El cabeza de familia y la mujer, se encuentran enfermos desde hace tiempo. Para esta petición se recibieron 350 pesetas.

Número 19.—800 pesetas para la adquisición de ladrillos, cemento y tejas para terminar el arreglo de una vivienda habitada por una anciana.

Número 20.—Cuatro mil pesetas para adquirir materiales de construcción entre otros ladrillos, tejas, maderas, para una vivienda, que en la actualidad construye una familia muy necesitada.

Número 21.—500 peseas para maderas destinadas a las puertas y ventanas de una casa que habita una anciana muy necesitada.

Número 22.—Ayuda económica para un matrimonio enfermo y en situación sumamente precaria. Este matrimonio tiene dos hijos de 3 y 11 meses respectivamente. Para esta petición se recibieron 360 pesetas.

Número 23.—Gafas graduadas para un niño de 13 años, hijo de matrimonio humilde, y que por carecer de las mismas no puede ir a la escuela, presupuesto 400 pesetas. Se recibieron 200, faltan otras 200 pesetas.

Número 25.—1.200 pesetas para atrasos de alquiler de una familia formada por el matrimonio y dos hijos, el cabeza de casa, con paro forzoso desde hace un mes.

Número 26.—545 pesetas para atrasos de alquileres de una familia muy humilde, formada por el matrimonio y ocho hijos. El cabeza de casa, enfermo, y por lo tanto sin trabajar desde hace tiempo.

Número 27.—Ayuda urgente para evitar un desahucio de una familia formada por el matrimonio y seis hijos. El cabeza de casa está gravemente enfermo de tuberculosis pulmonar desde hace tres años. Presupuesto, 1.200 pesetas.

Número 28.—Materiales de construcción para reparar la casa de una anciana enferma desde hace tiempo. de posición humildísima. Presupuesto, 2.000 Ptas.

Número 29.—Ayuda para terminar una casa que ha empezado a construir familia muy humilde. Presupuesto. 928 pesetas.

A los generosos donantes, nuestro agradecimientos.

Anúnciese en

EL CORREO GALLEGO

Hoy, en Santa Isabel, Club Eiriña-Arenal

Esta tarde tendrá lugar en Santa Isabel el encuentro que ha llegado a interesar vivamente a la afición compostelana. Club Eiriña y Arenal, frente a frente, para decidir el club que con su victoria pase a la ronda siguiente.

Siempre han resultado sumamente competidos estos encuentros celebrados por el sistema eliminatorio, al estilo copero, que tanto gustan a los aficionados. Normalmente son partidos que no dan tregua, y hay que disputarlos con velocidad, cara al gol, aprovechando todos los noventa minutos de que consta. Aun caundo el Club Eiriña, por su condición de modesto, se presenta en plano inferior, su actuación en Noya, contradice esta aseveración. Los once muchachos que saltan al campo lucharán con la sola idea de servir a sus colores, sin tener en cuenta que enfrente tienen al Arenal, con más veterania y clase.

Los arenalistas que no se resignan a quedar eliminados, tendrán que buscar la victoria por el camino más recto del gol, sin malabarismos, pases en horizontal, ni alardes innecesarios. Esta clase de encuentros se deciden por velocidad y entusiasmo, unido, naturalmente, a una labor de conjunto, pero sacrificando el lucimiento personal, por el lucimiento de conjunto.

Debe el Club Arenal, recordar sus actuaciones de la pasada temporada, ante el Español, de La Coruña y el Sada. A estos equipos se les derrotó por mayor empuje, por ganas de conseguirlo, y ello se necesita hoy en Santa Isabel, deseo de salir adelante.

En las filas arenalistas habrá un par de altas, muy necesarias, para completar una buena actuación. — JUCA.

Del Magisterio

CONVOCATORIA

La Inspección de Enseñanza Primaria de la Zona de Santiago, convoca a los señores maestros, tanto nacionales como privados, de los Ayuntamientos de Santiago, Ames, Enfesta y Trazo, a la primera reunión del actual curso escolar que se llevará a efecto en el Salón Teatro el proximo jueves, día 3, a las diez de la mañana.

CLASES NOCTURNAS DE ANALFABETISMO

Al objeto de poder establecer algunas clases nocturnas para analfabetos en el Ayuntamiento de Santiago, la Inspección de la Zona encarece de los señores maestros comuniquen si en su radio escolar existen analfabetos y número de los mismos, no comprendidos en edad escolar, que podrían ser redimidos en las clases que se estableciesen a los efectos indicados.

Dada la urgencia de la inauguración de estas clases, se ruega la máxima rapidez en el cumplimiento de este servicio.

Salón Teatro

HOY: 5'30 - 7'45 - 10'45

SENSACIONAL REESTRENO

DE ESTA DELICIOSA Y ROMANTICA HISTORIA DE AMOR, QUE TIENE POR MARCO ASOMBROSA BELLEZA DE ITALIA, MARAVILLOSAMENTE CAPTADA EN DESLUMBRANTE

TECHNIRAMA y TECNICOLOR

DIANA

(LA RAGAZZA DEL PALIO)

UN DERROCHE DE LUZ, ALEGRIA Y BUEN HUMOR, CON LA LA MAS ORIGINAL Y DIVERTIDA TRAMA Y LA EXCEPCIONAL INTERPRETACION DE LA BELLISIMA

DIANA DORS

Y EL APUESTO GALAN

VITTORIO GASSMAN

(AUTORIZADA MAYORES)

A LAS 3-30: GRAN INFANTIL

Aventuras de Kit Carson

(PARA MENORES)

De uno de los cuentos favoritos del mundo, nace una película verdaderamente maravillosa

LA BELLA DURMIENTE

Un film lleno de mágicas y divertidas escenas, de belleza incomparable, aventuras y fuertes emociones

LA BELLA DURMIENTE

Radiante en colores y belleza, alegre música y fascinantes personajes creados por el genio realizador de

WALT DISNEY

LA BELLA DURMIENTE

EN TECHNIRAMA y TECNICOLOR

HOY

MARAVILLOSO ESTRENO en

- Metropol -

5'45 - 8 y 11 - MENORES -

CINE AVENIDA a las 4

La gran temporada fantástica ofrece un programa extraordinario con las insuperables películas

Ali Babá y los 40 ladrones

(FERNANDEL)

Bandidos desenmascarados

(KIT CARSON)

(Para todos los públicos)

BUTACA 5 PESETAS

GENERAL 2'50

CAPITOL HOY en **YAGO**

GRANDES ESTRENOS

5-30 — 8 — 11

La más ambiciosa y espectacular comedia musical del cine mejicano.

CUANDO MEJICO CANTA

Color por Eastmancolor

Rosita Quintana

Fernando Soler

A las 3-30: Galas infantiles

"ALI BABA Y LOS 40 LADRONES"

(Tolerada)

3-30 — 5-30 — 8 — 11

Una película dura, cruel y despiadada con dos estrellas de primera magnitud.

"INFIERNO EN LA CIUDAD"

Una gran creación de Ana Magnani Giulietta Masina

(Autorizadas para mayores)

RUA del VILLAR

Falta de limpieza en La Estila

Particularmente —lo hemos dicho en más de una ocasión— somos amigos incondicionales de animales tan "burgueses" como perros y gatos. Es muy posible que la mayoría de los vecinos de La Estila lo sean también. Nos agradan extraordinariamente sus saltos de alegría, sus aullidos de gratitud y su inteligencia innata. Y, posiblemente por ello, nosotros —y los vecinos de La Estila, y todos los demás amantes de perros y gatos— sentimos verdadera lástima cuando algún uchacho estira la pata o algun minino deja escapar, en un maullido lastimero, la última de sus siete vidas.

Y cuando, además, nos aseguran que un gato muerto estuvo más de cinco días en plena vía pública, en La Estila, sin que nadie le retirase de allí, la pena sentida es mayor. Primero porque consideramos que los gatos, como los perros, hay que enterrarlos —aún teniendo en cuenta que alguna vez se habrán escapado con un bistec a punto de freirse o con un rapante—, dadas las virtudes que les adornan y que señalábamos más arriba. Después, porque el hecho de permanecer cuatro o cinco días a la intemperie deja al descubierto la poca precisión —llamémosle así— del servicio municipal de limpieza en dicho sector de la ciudad.

—Efectivamente —nos dijo ayer un vecino de dicha calle— la limpieza, en La Estila, brilla... por su ausencia. El hecho del gato muerto lo pru[illegible] ¿no?

Además parece ser que en La Estila hay poca vigilancia. Los niños siguen haciendo "gamberraditas" y los árboles son los primeros en sufrirlas. "Convendría —siguió diciéndonos— que solicitase algo más de vigilancia para la zona."

Por nosotros que no quede: solicitamos, encarecemos más vigilancia para dicho sector.

LAS LUCES DE PUENTE PEDRIÑA

Las luces de Puente Pedriña, es decir el conseguir que las luces de Puente Pedriña aparezcan encendidas todas las noches, es la cosa más difícil de lograr de todas cuantas puedan solicitarse al Ayuntamiento compostelano. Ignoramos el por qué. Pero es el caso que en docenas de ocasiones se ha insistido en el tema... y como si se machacara en hierro frío.

Ocho bombillas —desde la terminación del Hórreo hasta el puente del ferrocarril— están como muestra de que allí hubo luz hace tiempo. Los vecinos se quejan —¡es terrible: todo el mundo se queja!— de esta deficiencia que va generalizándose, puesto que, según ellos nadie se decida a ponerle coto.

Las ocho bombillas existentes en tan poblada zona urbana, no alumbran. En fin, a ver si en esta ocasión hay más suerte...

A. BOTANA

El Dr. Arruga, invitado a pronunciar una conferencia, por la Academia Médico Quirúrgica

La Academia Médico Quirúrgica de Compostela invitó al eminente oculista, Conde de Arruga para pronunciar una conferencia para inauguración de las actividades del Curso actual.

Construcción de dos pabellones en el Sanatorio de la Choupana

Finalizaron los trabajos de construcción de dos pabellones, conforme a la ampliación proyectada, en el Sanatorio Antituberculoso "Gil Casares, en La Choupana.

Ahora se procede a renovar el tercer pabellón.

Se prevé para la próxima Primavera la inauguración del Sanatorio con sus modernas instalaciones.

Tendrá capacidad para 150 camas de cirugía de tórax, para enfermos de Galicia.

ADMISION DE ENFERMAS

Nos participaron de la Dirección del Sanatorio que a partir del próximo mes se procederá a la admisión de enfermas, lo que no se hacía desde que comenzaron tan importantes obras.

Cine Avenida

GRAN TEMPORADA FANTASTICA

HOY: A las 6 - 8 - 11

Sensacional primer reestreno

Cita en Hong-Kong

KLAR GABLE

SUSAN HAYWORD

CinemaScope - Color

(Para todos los públicos)

BUTACA, 6 PESETAS

GENERAL, 3 PESETAS

A todas las funciones

UN COCHE SEAT necesita un repuesto original SEAT

El rendimiento de su SEAT depende del recambio utilizado. Adquiera solamente RECAMBIOS ORIGINALES SEAT y su coche conservará la alta calidad SEAT

QUIMPA - PUBLICIDAD

Bodas de Plata del Coro del Centro Gallego de Santander

Espera realizar el próximo año una jira por Galicia, con ayuda de Diputaciones y Ayuntamientos de la región

Entrevista por Jesús Rey Alvite

El coro del Centro Gallego de Santander

En Santander tiene Galicia una gran agrupación coral que ha cumplido recientemente las Bodas de Plata. Su director, don Emilio Otero, que es a la vez presidente del Centro Gallego de la capital de la Montaña, dirige la Banda de Música de la Policía

D. Emilio Otero, Director del Coro

Armada. Es natural de Antas del Ulla (Lugo) y con ocasión de la serie de actos dedicados a la memoria del profesor Laverde Ruiz, que patrocinó aquel Centro Gallego, estuvo en Santiago, estancia que aprovechamos para entrevistarle.

Comenzó diciendo:

—A Galicia se le exalta con más intensidad lejos del terruño, y por esta razón cabe que los Centros Gallegos gocen de apoyos económicos de las Diputaciones y otros organismos de nuestra tierra. Nosotros deseamos venir por Galicia.

—Aquí les esperamos.

—Lo haremos para el próximo verano, si conseguimos ser subvencionados por las corporaciones.

El coro del Centro Gallego de Santander cuenta con sesenta voces, figurando un reducido número de nativos de Galicia. El resto, son hijos y nietos de los que lo fundaron y simpatizantes, que sienten hondamente el folklore gallego. Tiene la Sociedad vida espléndida. Recientemente adquirió en un millón de pesetas el primer piso de inmueble número 47 de la calle de Hernán Cortés. Cuenta con 300 socios.

—Nuestra ilusión es recorrer Galicia para dar a conocer un selecto repertorio y de esta forma complacer a los coristas que, sin conocer la tierra meiga, la interpretan con emoción y gusto, a través de su folklore. Seguro estoy que después de la jira, se incrementará en ellos el entusiasmo por Galicia.

—¿Gusta el coro en Santander?

—Enormemente. Lo prueban los elogios de a Prensa y la afluencia de público a los tres festivales que celebramos en el año.

Se celebran esos festivales, que tienen gran brillantez, en la festividad de Reyes, en la de Santa Cecilia y el 25 de Julio, Día de Galicia.

Don Emilio Otero, inspirado compositor gallego, autor de jugosas piezas del folklore de la eterna y saudosa Galicia, es director del coro desde hace 20 años. Su ilusión máxima está cifrada en la actuación de esta Agrupación en nuestra región. Y, en su nombre, reiteramos su petición a las Diputaciones y principales Ayuntamientos gallegos, para que con una ayudita faciliten la jira artística, que nos proporcionará ocasión de rendir público tributo de gratitud y admiración, a nuestros paisanos en el coro y a los que, siendo montañeses, llevan a flor de los labios, en sus interpretaciones, la canción gallega, con emoción y gusto exquisito.

Gacetillas locales

COMISARIA DE POLICIA

Se ruega pasen por la Comisaría de Policía, Inspección de Guardia, a la mayor brevedad posible, al objeto de recoger los recibos de Tasas y Exacciones Parafiscales, correspondientes a los certificados de buena conducta y antecedentes familiares, solicitados para ingreso en las Milicias Universitarias, los señores que a continuación se relacionan:

Don José Enrique Otero Martínez y don Pedro Pereira Carballo.

PROVISION DE PLAZAS PARA LOS SERVICIOS DEL SANATORIO DE CONJO

Finalizaron en el Sanatorio de Conjo los ejercicios para proveer una plaza de practicante, por fallecimiento del señor Zabala. Se presentaron cuatro.

Una de correturnos, a la que se presentaron 16.

Tres de camareras, habiéndose presentado 9. Estas plazas quedaron desiertas por segunda vez, por no haber dado la altura física requerida en las bases los solicitantes.

De las otras plazas, el tribunal acordó proponer al Consejo de Administración la correspondiente propuesta.

HOMENAJE, EN RABADE, AL DR. PENAS MAGDALENA

Hoy será rendido en Rábade (Lugo) un expresivo homenaje al benemérito doctor don José Penas Magdalena, padre del capitán de Artillería y médico incorporado al Servicio de la Cátedra de Oftalmología de Santiago, don Francisco Penas Goás.

Al acto asistirán el Rector de la Universidad, el Decano de la Facultad de Medicina y otros médicos santiagueses.

TOMBOLA DE LA T. O. F.

La Tercera Orden Franciscana procederá hoy de 6 a 10 de la noche, el sorteo de valiosos y numerosos regalos en su Picolatómbola, instalada en el salón de actos de la misma.

Se invita a asistir a los sorteos a los terciarios y público en general.

FOLGAR LEMA EXPONDRA EN SEVILLA

Fué invitado para realizar una exposición en el Centro Gallego de Sevilla, el destacado artista compostelano, don Antonio Folgar Lema.

La exposición tendrá lugar en la próxima primavera.

RESTABLECIDA

Abandonó el Sanatorio del Dr. Echeverri restablecida de de la delicada intervención quirúrgica que le fué practicada, la señorita Conchita Garabán Sieiro; de Mera (La Coruña).

HOMENAJE AL GENERAL DE BRIGADA, MENOR CLARAMUNT

En fecha próxima será rendido en esta ciudad un homenaje al Excmo. Sr. don Juan Menor Claramunt, ascendido a general de brigada.

Le serán entregados el bastón de mando, el fajín y la Cruz de San Hermenegildo.

COMPOSTELA causó una extraordinaria impresión a los miembros de la Asociación de Escritores de Turismo

Manifestaciones del vicepresidente, D. José Ignacio de Arrillaga

D. José Ignacio Arrillaga, profesor de la Facultad de Ciencias Económicas y Políticas, vicepresidente de la Asociación Española de Escritores de Turismo, es un gran enamorado de Galicia.

—¿Qué quiere que le diga de Galicia? Me emociona estar en esta hermosa región. Como turista y escritor, no encuentro frases para enjuiciarla. A Galicia —nos dijo— hay que conocerla en lo que es: sugestiva por sus paisajes, venero de historia y arte. ¡Nos hallamos en la mística Compostela, una de las ciudades más importantes del mundo!

Arrillaga es secretario de la Asociación Internacional de Escritores de Turismo, con sede en París.

—¿A qué obedece la jira por Galicia?

—Es una delicadeza de la empresa del Hostal de los Reyes Católicos, dependiente del I. N. I.

—¿Cuál es la misión de usedes?

—Escribir, trasladar al lector, a través de crónicas, impresiones de las ciudades que visitamos. Llevar al que nos lea, la invitación para visitar estos lugares, en la seguridad de que nos lo agradecerá.

¡De Santiago son tantas las cosas que se pueden decir!

Emana espiritualidad, que no es únicamente religiosa sino también artística e intelectual. Santiago interesa al mundo culto y quizá en países como Francia, es Santiago el lugar que más suena en las regiones de España por su gran tradición y porque a través de los tiempos recibe enormes contingentes de peregrinos.

—¿Qué dirá usted de Santiago?

—Difícil acertar con mis juicios. Soy un escritor emotivo. Para mí, sería una gran satisfacción acertar con mi pluma en reflejar para el lector los enormes atractivos turísticos que ofrece esta ciudad.

—La Asociación de Escritores españoles de Turismo, ¿qué proyectará para el próximo Año Santo de Compostela?

—Escribir, disertar, publicar folletos en pro de esa grandiosa conmemoración. La visita a una región turística de España tan privilegiada por la Naturaleza, tiene en Santiago y ahora con el Hostal de los Reyes Católicos, su auténtica meta. Compostela es meta internacional del turismo.

UNAS PALABRAS DE ROSARIO BALLESTER

Entre los compañeros de Prensa figura la gentil señorita Rosario Ballester, que a su llegada a Santiago fué recibida en el Hostal por el matrimonio Amado.

—¿Comienza por estar en Compostela?

—Encantada. Es la tercera vez que vengo a esta ciudad.

—¿Qué novedad encuentra?

—Es eterna en el granito, en su ambiente, en su lluvia, en lo estudiantil.

—¿Gallega?

—Madrileña.

—¿Dispuesta a escribir de Santiago?

—Con mis profundos amores.

UN GRAN PERIODISTA ASTURIANO

Juan Antonio Cabezas, redactor de "A B C", que escribe además para "España" de Tánger, y autor de una magnífica "Guía de Asturias", corroboró las manifestaciones de Rosario Ballester, añadiendo:

—Os felicito a los que sois santiagueses. Estáis en una ciudad que atrae al turismo internacional y el mejor complemento de esa atracción, es el Hostal de los Reyes Católicos.

JESUS REY ALVITE

Anuncios POR PALABRAS

FERROL

Hasta 15 palabras, 6 pesetas.- Cada palabra más 50 céntimos

Estos anuncios se reciben en las agencias de publicidad y en las administraciones de nuestro periódico en El Ferrol (teléf. 4089) y Santiago (teléfono 1427)

ALQUILERES

ALQUILO piso Canalejas, 177. Razón: Calvo Sotelo, 19 -1.º Ferrol.

COMPRA - VENTA

COMPRO muebles ropas y objetos usados. Avisando paso a domicilio. Canalejas núm. 142. Tel. 2506.- Ferrol.

DEMANDAS

SE NECESITA muchacha, todo el día, con informes. Razón Plaza España, 11, cuarto. — Ferrol.

ENSEÑANZA

CLASES particulares Física, Química, Ciencias, Bachillerato, por Licenciado Universitario. Casi personales y máximo 4 alumnos grupo. General Aranda, 111-2.º —Ferrol.

FINCAS

SE VENDE primer piso, céntrico y libre. Razón esta Administración. — Ferrol.

VENDESE casa planta baja con huerta calle Pardiñas, frente calle Coruña. Razón esta Administración. — Ferrol.

SE VENDE Farmacia en Orense (capital), Ensanche San Francisco, por enfermedad Teli. — 4028. Ornese.

SANTIAGO

ALQUILERES

SE ALQUILAN máquinas de escribir. Viuda de Romar.- Calvo Sotelo, 17. Teléfono 1203. Santiago.

SE ALQUILA piso muy amplio, propio para médico o negocio. Informes esta Administración. Santiago.

COMPRA-VENTA

VENTA: Se hace de cepilladora Marca Universal, con regrueso y motor. Razón Don Domingo Sánchez Guisande.— Inmaculada, 9.—Santiago.

URGE compra libros texto Fisiología. Houssay. 3.ª edición. Microbiología Zapata.- Oferta Souto Brasil, 12-2.º La Coruña.

ENSEÑANZA

CLASES particulares preparación enseñanza libre y colegiada Bachiller Elemental. Razón, Teléfono 3427 Santiago.

FINCAS

VENDESE casa nueva construcción, tres viviendas libres, huerta. Fuente del Oro. Razón, Huertas, 49-1.º Santiago.

SE VENDE casa Rúa San Pedro, núm. 11. Razón: Rúa Nueva, número 17-1.º— Santiago.

VENTA casa núm. 7, calle Huértanas, piso libre. Informes, García. Cámara Propiedad. — Santiago.

SE VENDE casa libre. Céntrica. Razón: Curros Enríquez, 10. Santiago.

CASA NUEVA Almáciga. Dos viviendas libres, huerta, agua, luz. Véndese buen precio. Teléfono 2014 Santiago.

SE VENDE magnífica casa, piso libre, once habitaciones y jardín, sitio céntrico. Razón esta Administración.

HOSPEDAJES

CASA PARTICULAR ofrece sólo habitación a dos señoritas. Informes esta Administración, o teléfono 3489

SE ADMITEN huéspedes, habitación amplia; pensión completa. Casa particular. Informes: Teléfono 3427. Santiago.

SE VENDE la casa número 14 calle Hospitalillo. Con huerta, primer piso y buhardilla libres. Informes en la misma.

PERDIDAS

PERDIDA PULSERA caneda oro, desde San Francisco, Franco, Rúa Villar, Concepción Arenal. Ruégase devolución, Raña, 16 segundo. Se gratificará. — Santiago.

PERDIDA SORTIJA tres diamantes desde Entre-Cercas a Calderería. Gratificaráse su entrega Calderería, 49, bajo. Santiago.

TRASPASOS

SE TRASPASA local para farmacia al casco ciudad. Razón: Franco 14 - bajo. - Santiago.

TRASPASASE negocio en marcha. Informes: Quimpá Publicidad. Plaza Universidad, 3-1.º —Santiago.

CAFE-BAR, Traspásase por no poder atenderlo. Sitio céntrico. Informes Quimpá Publicidad, Plaza Universidad, 3-1.º

SE TRASPASA negocio de bebidas, con huerta de 4 ferrados, agua corriente y cuadras. Poca renta. Razón: Concheiros, 2.— Santiago.

¡OCASION! TRASPASASE negocio muy acreditado. Situación inmejorable. — Informes, Quimpá Publicidad, Plaza Universidad, 3-1.º Santiago.

TRASPASASE abacería, con o sin vivienda, buena situación. Informes Quimpá, Plaza Universidad, núm. 3-1.º Santiago.

TRASPASO bar sitio céntrico, buena clientela, poca renta. Informes en esta Administración. — Santiago.

VARIOS

INSTALACIONES y reparaciones radio eléctricas. Vázquez Gaino. Hórreo, 94.— Santiago.

ASESORIA LABORAL. Titulado Ernesto Sánchez Santiago. Salarios, Vacaciones, Pagas extras. Beneficios, Liquidaciones. Seguros Sociales, etcétera. Plaza Instituto, 14-bajo. Tel. 2090. Santiago.

MAQUINAS PUNTO manuales, eléctricas. Patente italiana. Bobinadoras. Rematadoras. Enseñanza gratuita domicilio. Facilidades. Imperio. Montera, 32. - Teléfono, 21-34-21, Madrid.

VENTAS A PLAZOS

PLAZOS, contado (descuentos): Relojes suizos garantizados, las mejores marcas. Joyería. Cámaras Fotográficas. - Gemelos diversos aumentos. Afeitadoras eléctricas. Radio transistores. Ollas a presión. Plumas estilográficas. Envío por correo a domicilio. Facultad devolución. ¡Pida catálogo gratis! También servimos a revendedores. "Garpa".- Apartado 896. —Madrid.

BOLSA REGIONAL DEL AUTOMOVIL

AUTOMOVILISTAS. El autorradio con transitor y sintonía electrónica busca, enlaza y fija por sí solo la emisora que usted desee escuchar. Comercial Mateo. Plaza del Toral, 1. — Santiago.

SE VENDE coche Peugeot 203. Informarán, Garaje Manfi Ferrol.

COMPRO SEAT 600 ó 1.400 B, última serie a particular. Dirigirse, Quimpá Publicidad. Plaza Universidad, 3-1.º - Santiago.

ESTOS ANUNCIOS
también se reciben
QUINPA PUBLICIDAD
Plaza Universidad. — SANTIAGO.

Sociedad

ENFERMO

Se encuentra enfermo, el comandante de Caballería, jubilado, nuestro particular amigo don José Bartolomé Bartolomé.

Deseamos su pronto y total restablecimiento.

Sanatorio Neuropático DEL Dr. Lois Asorey
PAZO DEL CARMEN
La Estila. Teléfono, 1541
Para enfermos nerviosos y psíquicos no manicomiales
SANTIAGO DE COMPOSTELA
Horas de consulta:
De doce a dos.
Consultorio, Preguntoiro,3

PROXIMA APERTURA

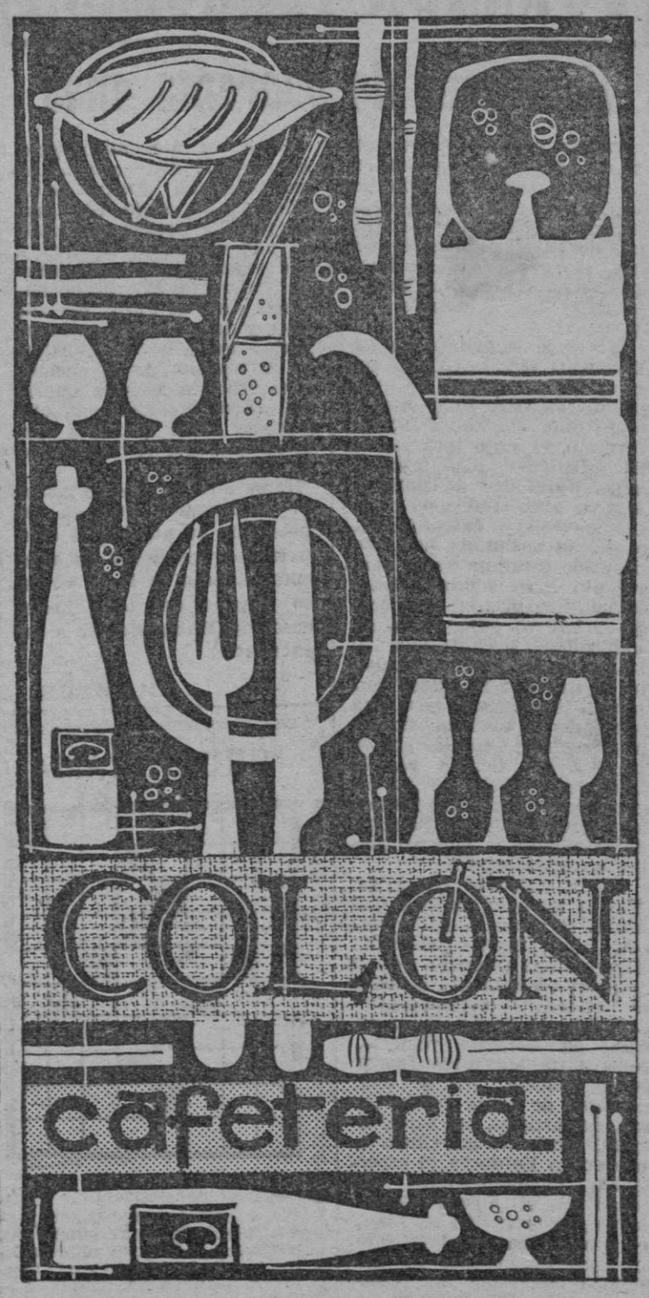

Decorador: VENTURA CORES
Estudio: Plaza Universidad, 3 - 1.º
CONSTRUCCION Y MOBILIARIO
SAAVEDRA VILLAR
Talleres: Curros Enríquez, 7
Electricidad DAVIÑA
Rúa del Villar, 18

Conmemoración de un curioso Centenario -

Carta de Nueva York

Los valientes jinetes del Correo de a Caballo

NUEVA YORK. — Hace cien años, dos jinetes jóvenes, separados por la inmensa extensión de medio continente, esperaban la señal para montar y dar así principio a un servicio de relevos, destinado a llevar noticias y a transportar el correo, de Este a Oeste y viceversa, a distancias hasta de 3.200 kilómetros. Al estallar los cañones y partir al galope por llanuras y montañas los primeros jinetes del "Correo de a Caballo" se inició uno de los capítulos más emocionantes de la historia de las comunicaciones.

El "Correo de a Caballo", cuyo centenario se conmemora este año en los Estados Unidos, fué un episodio romántico de la epopeya de la conquista del Oeste norteamericano. Sus osados jinetes se han convertido en figuras legendarias de una era de inmenso significado en el crecimiento y unidad de la nación.

De hecho, el famoso servicio de correos fué una atrevida empresa comercial, una idea grandiosa, ejecutada con heroísmo. Suspendida al cabo de sólo 18 meses, al quedar terminada la línea telegráfica transcontinental, esa aventura acabó en un desastre financiero. Sin embargo, los historiadores atribuyen al "Correo de a Caballo" un papel importante en la conservación de la Unión Norteamericana, durante los meses que precedieron a la Guerra Civil.

LA "FIEBRE DEL ORO"

Fué ese el período de la "Fiebre del Oro". El gran éxodo hacia el Oeste que comenzó al descubrirse oro en California en 1848, en Sutte's Fort (ahora Sacramento), adquirió impulso una década después con la fiebre del or en Colorado y el descubrimiento, en 1859, de ricos filones de plata —el fabuloso Verano de Comstock— en apartada montaña de Nevada.

Ya para 1860, casi medio millón de personas vivían al oeste de las Montañas Rocallosas. Brotaban centros mineros, granjas y ranchos, cual puntos aislados en la desolación que separaba a las fértiles regiones de la costa del Pacífico de los Estados más antiguos del Este.

Al ensancharse la nación hacia el Oeste se dejó sentir la necesidad de comunicaciones rápidas y dignas de confianza. Aunque desde 1858 el Correo Terrestre Butterfield, con subsidio del Gobierno, había estado empleando diligencias para el transporte de cartas y pasajeros desde Misuri hasta la costa del Pacífico, el correo tardaba todavía unos 25 días en llegar a San Francisco, Desde Misuri, y cerca de un mes, desde Nueva York. De ambos extremos del país se levantaba el clamor por un correo más rápido y más seguro.

PLAN AUDAZ

La Guerra Civil era inminente. El "Correo de a Caballo", que recorriera una ruta central directa, en lugar de la tortuosa senda que seguía por el sur la línea Butterfield, fué el audaz plan concebido por William Russell, miembro de una famosa empresa dedicada al transporte de carga.

Jinetes avezados podrían llevar el correo en veloces monturas por medio de un gigantesco sistema de relevos que atravesara las montañas, las praderas y el desierto, entre la terminal ferroviaria más hacia el oeste, que quedaba en San José, a la orilla del Misuri, y Sacramento. Desde ese último lugar podría emplearse un rápido servicio de vapores fluviales, que recorrería los 116 kilómetros restantes para llegar a San Francisco. Declaró Russell que el "Correo de a Caballo" podía hacer tod el recorrido en unos 10 días.

Russell, Majors y Waddell se delcaban a un enorme negocio de transporte de carga en regiones apartadas. Acarreaban principalmente suministros, a través de las praderas, hasta los puestos militares avanzados, en convoyes de grandes carretas, cada una de ellas tirada por 12 a 16 bueyes. También habían sido los primeros en establecer una línea de diligencias desde San José hasta las nuevas regiones auríferas de Pike's Peak y Dénver y a través de las Montañas Rocallosas, hasta Salt Lake City.

El impetuoso Russell comprometió a su empresa a establecer el "Correo de a Caballo" antes de calcular los costos.

Sin perder tiempo, Russell y sus socios trazaron la ruta. A través de desnudas planicies y de las inhóspitas Montañas Rocallosas, la ruta podía seguir la línea de la diligencia hacia el noroeste, hasta Salt Lake City. La firma construyó 190 estaciones de relevo, a distancias de 16 a 24 kilómetros, las dotó de 400 cuidadores y hosteleros, compró 500 de los mejores caballos ligeros (mustangos de California, semisalvajes y yeguas del Este, de pura zepa) y contrató los servicios de 80 jinetes magníficos.

Cada uno de los contratados se comprometía a no emplear lenguaje soez, a no tomar bebidas embriagantes, a no intervenir en riñas y a hacer llegar el correo a su destino. Recibía de Alexander Majors una Biblia encuadernada en piel, para que la llevara consigo en sus correrías.

Bastaron dos meses para que la ruta quedara establecida y el 3 de abril de 1860 comenzó el servicio en ambos sentidos.

EL RECORRIDO

En el viaje hacia el Este el "Correo de a Caballo" tropezó con una tormenta de nieve, con ventiscas hasta de 6 metros, en el tramo de 137 kilómetros que atravesaba las Sierras. Cabalgando en medio de la tormenta con la cabeza inclinada y desmontando con frecuencia, para guiar por la brida a su cabalgadura, Warren Upson continuó la marcha con muchos esfuerzos.

Al principio, el "Correo de a Caballo" salía cada semana. Después, dos veces por semana. Generalmente, hacía todo el recorrido en 8 o 9 días. Tanto el "caballito" como el jinete viajaban con muy poco encima. El correo iba en cajas de cuero cerradas con llave, cosidas en las esquinas de una cubierta de piel delgada, o mochila, cortada en forma que pudiera deslizarse sobre la frontera y la perilla de la pequeña silla de carrera. Las cartas y los despachos se escribían en papel muy delgado, pues el porte era de 5 dólares por cada 14 gramos. El peso de la correspondencia generalmente era de un kilo, poco más o menos, y nunca excedía de 9 kilos.

El jinete cambiaba de montura cada 16 o 24 kilómetros y generalmente recorría de 64 a 200 kilómetros, según el terreno, antes de pasar el correo a su relevo. El grito con que se anunciaba y el ruido de los cascos de su caballo ponían alerta a la estación de relevo cuando el correo se hallaba aún a cerca de un kilómetro de distancia. Rápidamente era ensillado un caballo fresco, que era sacado de la brida.

(PASA A SEPTIMA PAGINA)

La crítica inglesa elogia el filme español 'El cochecito'

LONDRES, 29. — Los críticos cinematográficos británicos, que asistieron a una proyección en privado de la película española "El cochecito", que será exhibida con motivo del Festival Cinematográfico de Londres, mañana domingo, han encomiado y elogiado el film, dirigido por Marco Ferreri y cuyo principal protagonista es el veterano actor español, José Isbert.

La película ha sido también objeto de elogios por parte de la revista cinematográfica "Films and Filming", que señala que "esta película tendrá un gran éxito en la pantalla".

"El cochecito" será distribuída en breve en España e Italia y varias distribuidoras británicas se han interesado mucho por ella, al anterarse de los éxitos alcanzados en el festival de Venecia.

Otra película española, "Los golfos", fue proyectada en la noche del viernes. Esta película ha sido dirigida por Carlos Aura. — Efe.

Asiste al estreno de su nuevo "ballet"

NIZA. — El marqués de Cuevas, que desde hace algún tiempo se encuentra gravemente enfermo, es trasladado en una camilla al avión que le conduciría a la capital de Francia, por su especial empeño en asistir al estreno de su nuevo "ballet" "The Sleeping Beauty", en el teatro de los Campos Elíseos.

EL CORREO GALLEGO

Considerable aumento de las reservas de oro en Gran Bretaña

Carta de LONDRES

Ciento treinta y tres millones de libras desde comienzos de año

Se han publicado las cifras provisionales de la balanza de pagos

LONDRES. (Crónica del corresponsal de Europa Press, Thomas Deacom, especial para EL CORREO GALLEGO).

Las cifras provisionales acerca de la balanza de pagos del Reino Unido durante el segundo trimestre de 1960 acaban de ser publicadas. Indican en primer lugar, que las reservas de oro y divisas convertibles han aumentado en 40 millones de libras, mientras que las disponibilidades en el extranjero han incrementado en 95 millones. Las disponibilidades en los países que no pertenecen al área de la libra esterlina aumentaron en 118 millones de libras. Por otra parte, ha habido pocos cambios en lo que concierne a las disponibilidades de libras en los países del resto de la zona de la esterlina, aunque los del Fondo Monetario Internacional y las de otras organizaciones han disminuido en 27 millones. Por último, si se tiene en cuenta los otros movimientos monetarios, se puede comprobar que la situación monetaria exterior de la Gran Bretaña ha empeorado en 65 millones de libras durante el segundo trimestre del año.

Durante este mismo período, la balanza de transacciones visibles ha tenido un déficit de 39 millones de libras (contra un excedente de 12 millones en el primer trimestre de 1960 y de 16 millones en el segundo trimestre del año anterior). Las exportaciones han disminuído en 27 millones de libras en comparación con el primer trimestre del año en curso, si bien han aumentado en 54 millones si las comparamos en el segundo trimestre de 1959. Los pagos por las importaciones han tenido un nuevo aumento (24 millones de libras) en relación con el trimestre anterior. Los pagos han acusado un aumento de 100 millones de libras en relación con el mismo período del año 1959.

En cuanto a las transacciones invisibles, los ingresos netos totales han sido 50 millones menos que el segundo trimestre de 1959. Los gastos netos del Estado han sido a su vez algo superiores a los del año anterior, debido principalmente a una baja en los ingresos netos de otras transacciones invisibles.

El empeoramiento en la balanza comercial y de las transacciones invisibles se ha traducido en la balanza actual en un déficit de 9 millones de libras (contra un superávit de 96 millones en el curso del segundo trimestre de 1959).

Las inversiones netas a largo plazo efectuadas en el extranjero durante el curso de este trimestre, se calculan en 91 millones de libras. Al agrupar las transacciones corrientes y a largo plazo, se observa que la balanza conocida ha alcanzado un déficit de 100 millones de libras. La diferencia existente entre este déficit y el empeoramiento de la situación monetaria exterior represente, en conclusión, un balance acreedor de 35 millones de libras.

El mes pasado las reservas británicas de oro y de divisas convertibles aumentaron en 18 millones de libras, alcanzando un total de 1.110 millones. Este aumento, registrado en un mes que generalmente no es favorable ha sido obtenido a despecho del pago especial de 20 millones de libras al Fondo Monetario Internacional.

Durante el mes de agosto, las reservas aumentaron en 27 millones de libras después de un pago de 25 millones al Fondo Monetario. En septiembre de 1959, habían aumentado igualmente en 13 millones de libras.

Las cifras referentes a las reservas de oro no han dejado de aumentar desde la primera subida de la tasa de descuento en enero pasado. Desde principios de año, las reservas de oro han aumentado en 133 millones de libras.

HORAS DE COMPOSTELA

Un regalo para Doña Fabiola de Mora

Don Ramón Rey Barreiro es un viejo y prestigioso perito agrícola de Santiago que dedica sus ratos libres a una especial afición: la talla de madera en escala reducida. Decimos reducida porque cada una de cuantas obras le conocimos cabe prácticamente en un bolsillo, o se la puede acomodar fácilmente en cualquier rincón de un despacho sin que desentone con las cosas pequeñas en tamaño, porque en arte son, en cambio, grandes.

Don Ramón Rey Barreiro pasa el tiempo hurgando con un cortaplumas en el duro y delicado boj. No utiliza otra herramienta. Si acaso, para ciertos detalles emplea una trencha de ballena de paraguas. ¿No es también curioso esto de la ballena convertida en instrumento para tallar...?

Hacía tiempo que no charlábamos con don Ramón y ayer lo hemos hecho acerca de una obra de paciencia y de extraordinario gusto artístico que acaba de lograr con su navajita, su trencha de ballena de paraguas y una pieza de boj. El no pensaba darla a conocer a nadie, en todo caso a sus amigos íntimos; pero el pintor Folgar Lema encontró noticiable su más reciente obra y nos puso en la pista de la noticia. No se trataba simplemente de dar cuenta de un trabajo tan meticuloso, delicado y difícil, que sólo una persona de la paciencia del Sr. Barreiro puede conseguir, sino decir a los lectores el fin para el que la ha construído.

Este artista santiagués, a quien suele molestarle el merecido calificativo, quiere sumarse con un presente a los homenajes que doña Fabiola de Mora está recibiendo. Y para la que va a ser Reina de los belgas ha tallado un crucero de unos cuarenta centímetros de alto que constituye un alarde magnífico de gusto y de expresión. No es tan sólo el hecho de que con una navaja se logre una obra de filigrana tan perfecta, sino su significado. El Sr. Rey Barreiro ha conjugado en su obra algunos pasajes de la civilización cristiana, desde el pedestal hasta la cima donde en maravillosa apoteosis de arte consigue "el triunfo de la Cruz", apoyada sobre estriada columna salomónica que arranca de un plano inferior arabesco. En elevado capitel asocia las cadenas de los Reyes Católicos con la cruz y la concha venera jacobea, símbolo de una pujante fe.

Tiene un lema esta obra de don Ramón Rey Barreiro, por toda dedicatoria a doña Fabiola de Mora: "In hoc signo vinces". Con este signo vencerás. Con este signo ha vencido España en todas sus vicisitudes históricas y sus brazos nos marcan indeleble el rumbo hacia la vida eterna.

Lo que nosotros consideramos tan difícil, convertir un trozo de boj en algo tan extraordinario, no tiene valor para este singular artista. Sí, es verdad; don Ramón posee una gran facilidad para esa clase de trabajos que requieren un temperamento especial.

"Le agradezco los elogios que me está haciendo —me decía— pero le pido por favor que no los traslade al periódico. Este regalo que yo deseo entregar personalmente a doña Fabiola puede pasar perfectamente inadvertido."

Y don Ramón se atrevió a decirnos seguidamente: "Estoy seguro que también usted, con una navaja y un trozo de madera, haría cosas así."

Pero bien se comprendía que el Sr. Rey Barreiro bromeaba.

Lo primero que conseguiríamos sería pincharnos un dedo, y desde ahí, nada más.

JOSE REY F. ALVITE

JORNADA FERROLANA

Hace más de cuarenta años

Nuestra sección "Hace cuarenta años", que registra retrospectivamente la vida ferrolana de los años veinte, ofrece a los lectores ese interés un tanto cargado de melancolía que todos sentimos por el tiempo pasado, quizás porque nos pertenece un poco.

Un viejo suscriptor de EL CORREO GALLEGO me facilita dos ejemplares de nuestro diario correspondientes a septiembre del año 1.912. El formato, el viejo formato de EL CORREO —dos grandes hojas apretadas de noticias locales, alternando con otras nacionales y extranjeras— ofrece su entintado bastante desvaído sobre un papel amarillento. Pero si prescindimos de su distribución noticiera, del primitivo enfoque de su publicidad, y entramos al través de las noticias locales, en lo que era la ciudad entonces, descubrimos la misma psicología ciudadana donde nos movemos actualmente. A pesar del tiempo pasado —cuarenta y ocho años—, algunos nombres nos resultan familiares y ciertas noticias de casa parecen haberse producido ayer mismo.

En la primera plana de uno de los ejemplares a que aludo, se anuncia, por ejemplo, una función benéfica. El programa constaría de tres partes y en cada una de ellas el tema "cinematógrafo" —todavía la gente no había dado en llamarle "cine"— constituiría un plato fuerte de la función. No se dan nombres de casas productoras, de artistas, ni siquiera el del título de las cintas a proyectar. Entonces, el espectáculo cinematográfico lo constituía el mismo espectáculo, la maravilla en blanco y negro que se abría ante los ojos asombrados de un público integrado por señores de bombín, cuello alto y botines, y de señoras tocadas con grandes y "biológicos" sombreros. Otro número interesante de esa función a que aludimos, lo constituía la actuación de tres ingleses, los señores Wallace Platt, F. Moffat y F. Nicholson, que interpretaron algunas canciones cómicas.

En primera plana también, el folletón que entonces se incluía en casi todos los periódicos españoles. La novela que por aquellas fechas se ofrecía a los lectores era "El hada de los sauces". Tampoco hacía mención de su autor, ya que, al parecer, lo importante era la novela en sí, las aventuras románticas, el vehículo extraordinario para huir diariamente de la prosa cotidiana.

Decíamos que psicológicamente la ciudad no debió haber cambiado mucho desde principio de siglo. Sin embargo, una noticia publicada en uno de los ejemplares a que venimos aludiendo confirma la gran diferencia material entre el Ferrol del año doce y de mil novecientos sesenta: un conocido caballero se ausenta de la ciudad, y el cronista asegura que el tal caballero salió aquella mañana hacia Betanzos con el fin de coger el tren correo de Madrid.

Había automóviles ya —aunque suponemos que en la población su número se contaría con los dedos de una mano—, pero la línea férrea no llegaba del todo hasta nosotros. Había que ir a su encuentro.

MARIUS

CRUCIGRAMA

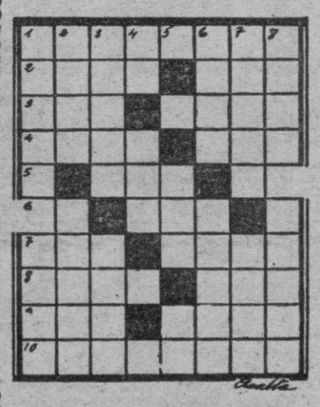

HORIZONTALES: 1.— Multitud de peces que caminan juntos. 2.— Aplícase al terreno sin cultivar ni labrar. Nombre de letra. 3.— Lirio. Río del Asia Oriental. 4. —Paranoica. Poema. 5.— Hueco en el pan. 6.— Metal. 7.— Río de Italia. (al rev.) Cebo empleado para la pesca de la sardina. 8.— Alegre contento. Preposición insep. 9.— Demostrativo. (al rev.) Variante de un nombre de mujer. 10.— Falso, falto de verdad.

HORIZONTALES: 1.— En catalán: ceja. Letra del alfabeto hebreo. 2.— Jefático. Ciudad de Rusia. 3.— Peñasco alto y escarpado. (al rev.) Himeneo. 4.— Nota. Condimento. 5.— Habla con Dios. Contracción. 6.— Mentecato. Obelisco. 7.— Esquiva la dificultad (al rev.) Plato culinario. 8.— (al rev.) Trabajen la tierra. Envoltura de ciertas semillas.

SOLUCION AL ANTERIOR

HORIZONTALES: 1.— Galeotes. 2.— Amin. Ibi 3.— Bar. Omar 4.— Anás. Amé. 5.— Sor. 6.— Ley. 7.— Cea. saSO. 8.— Luna. Ces. 9.— Ata. nerT. 10.— Caliente.

RINCON AMENO

VERTICALES 1.— Gabán. Clac. 2.— Aman. Ceuta. 3.— Liras. Anal. 4.— En Sol. 5.— Res Ne. 6.— Tima. Yacen. 7.— Ebano. Sert. 8.— Sire. Coste

CICERONE

En el Museo del Crimen, de París, el cicerone informa a un visitante:

—Ahí tiene usted el cráneo del famoso Carpanta, temible bandido.

—¿Y ese otro cráneo? —inquiere el visitante.

—Es el mismo Carpanta cuando era joven.

DISCULPAS

—¿De dónde vienes tan tarde a clase, Paquito?

—Del entierro de mi abuelita.

¿Y tú, Pedrito?

—De jugar a la pelota con Paquito.

PROFESOR Y PAPA

—¿Por qué tiene usted tanto interés en que suspenda a su hijo don Jaime?

—Porque le prometí una bicicleta si aprobaba y han subido 300 pesetas.

DISTRAIDO

Ya cerca de la media noche el profesor olvidadizo y distraído dejó la litera para ir a tomar agua; pero al regresar se extravió y tuvo que pedirle ayuda al portero.

—¿No recuerda el número de su litera? —le preguntó esta amablemente.

—Me temo que no —replicó el profesor.

—¿No tiene siquiera una idea de donde se encontraba?

—¡Ah, bueno! Eso sí, —contestó el profesor con una sonrisa de triunfo—. Esta tarde noté que daba hacia un lago.

PARA GANAR TIEMPO

La señora le dice a su vecina:

—Vamos a ver, si consigue usted, por favor, que su nene no ate cacharros a la cola de mi perro. Y si ya no la necesita, devuélvame la cacerola que le presté.

La otra señora inquiere:

—¡Manolo! ¿Qué le has hecho al perro de la señora?

—Nada.

—¿Y la cacerola que te entregué para que la devolvieras?

—¡Ah! La até a la cola del perro para que la llevase en seguida.

—Tenga lectura; su pollo no está todavía preparado.

(De "Journal de París".)

Lo que pasa en el mundo

NUEVO CONEJO

ROMA.— Un carabinero retirado, Cesare Taffani, que habita en la extremidad norte del lago. Como, no se interesa más que en su madriguera.

Después de varios años de investigación ha obtenido una nueva variedad de conejo.

Este animal tiene la piel blanca y las orejas grises, mide más de 65 centímetros y pesa unos 6 kilos a la edad de un año. Ha dado esta variedad el nombre de "Leslus".

REGADERA

PARIS.— Desde hacía numerosos años ella pasaba un triste retiro en un garage de Mentor Pero pasó por allí el señor Monk y..., fué el rayo.

William T. Monk, director de la Moukton Motor, es un aficionado a los viejos cacharros. Ha instalado en su casa un verdadero museo de vehículos. Desde que vió en el garage de Monton la vieja regadera municipal, que databa de 1920, sintió que tenía que pasar a su colección. Habló con el alcalde, se llegó a un acuerdo y la regadera tomó el tren. Terminará su retiro en Uxbridge, en medio de numerosos amigos.

POR DISTRAERSE

NUEVA YORK. — Un muchacho de 16 años fué condenado por robo armado. Dijo a la Policía que se había dedicado a la vida delincuente porque "en la televisión no hay nada interesante y no tenía otra cosa que hacer".

ANILLO ROBADO

LONDRES. — Una viuda a quien le robaron el anillo de boda ha ofrecido pagar al ladrón una recompensa si se lo devuelve.

Noticias con estrambote

EL HOMBRE COFRE

El periódico "París-Press" ha publicado una fotografía que es toda una exposición. Contiene hasta dos mil objetos, entre llaves, tornillos, muelles, clavos, imperdibles, botones, monedas, tuercas, cucharas... en fin, una ferretería, que fueron extraídos del estómago de un individuo —demencia comestible —que, al verse desembarazado de ellos se limitó a decir que se sentía liberado de un peso..., y que sentía apetito.

* * *

Cuide usted, meticuloso,
de elegir lo que en la mesa
no le cause la sorpresa
de amargarle su reposo.
Sea en ello remilgoso
y, a la postre, con todo eso,
sin picantes ni otro exceso,
tiene digestión dudosa
y recurre a alguna cosa
que elimine tanto peso...

Los contrastes son, de cierto,
como el día con la noche;
y hay quien come, como broche,
tras el postre hasta el cubierto
Apetito tan despierto,
que para él no existe plato
con remilgos: tan jabato,
que añadiéndole a ese lote
no es extraño trague un bote
lleno de bicarbonato.

DON RIPIO.