EL CORREO GALLEGO

EL FERROL DEL CAUDILLO
General Franco, 152
Telf. Administración 4089
Redacción, 1388

Diario de la mañana — Decano de la provincia
FUNDADO EN EL AÑO 1876
Depósito legal - C. 7 - 1958

SANTIAGO DE COMPOSTELA
Preguntoiro, 29
Teléfs.: Administración, 1427
Redacción, 1227

Miércoles, 5 de Julio de 1961 — Año LXXXIII — Número 27.310 — Precio: 1'50 Ptas

ELEGANTES BLUSAS
para VERANO
Tenemos siempre
LO MAS MODERNO para Vd.
y el mayor surtido
Gral. Franco, 151
Sección SEÑORA
EL FERROL
TACA

El Generalísimo recibió a la junta directiva de la Hermandad de Alféreces Provisionales

«La vuestra -dijo- es una generación benemérita de la Patria»

MADRID, 4. — Su Excelencia el Jefe del Estado ha recibido en audiencia a la junta directiva de la Hermandad Nacional de alféreces provisionales, que iba acompañada por el Ministro del Ejército.

E. presidente de la Hermandad, durante la audiencia concedida, dio lectura de las siguientes palabras:

Excelencia:

Una vez más la Hermandad Nacional de Alféreces Provisionales, acude ante V. E., Caudillo que supo conducirnos a la victoria.

La circunstancia propicia para solicitar la audiencia que se nos concede, fué nuestra elección por la tercera asamblea como nueva Junta Nacional de la Hermandad. Pero la coincidencia de estas fechas con el 25 aniversario de la iniciación del Movimiento Nacional, nos parece, además, singularmente oportuna para expresar a V. E. el sentimiento profundo y general con que se acrecienta en nosotros y en la Hermandad toda, la fidelidad a nuestros ideales a los que sirviéndolos heroicamente cayeron, y nuestra adhesión y asistencia leal a V. E. en su permanente quehacer por la Patria.

Pero nuestros propósitos no se satisfacen en la mera expresión del recuerdo de actos realizados y glorias conseguidas, siquiera con ellos contribuyéramos, bajo vuestro mando, a salvar a la Patria en grave coyuntura de su Historia. Tales recuerdos pesan indeclinablemente sobre nosotros, agravan nuestra responsabilidad, convirtiéndonos en raíz y estímulo de vehementes deseos de superación y ansias de servicio para la realización de aquellos ideales en el presente y su permanencia en el futuro.

Con tales propósitos, la Hermandad no puede ni deseta actuar con exclusivismo pernicioso, ni como compartimiento aislado en el tiempo, ni en las personas; sino que pretender ser, como V. E. en parecida ocasión nos dijera, eslabón fuerte que ha de unir la generación del 18 de julio con las futuras generaciones, con la de nuestros hijos y las de las juventudes de España. Para cumplir tan bella y ambiciosa misión, queremos servir constantemente a la unidad entre los hombres y las tierras de España y vivir las inquietudes de cada día de modo que nos permita ser dignos guardianes de la victoria, ante el complejo panorama de un mundo conmocionado por la perpetua y nociva labor de nuestros enemigos. Ello nos impone la necesidad de vivir en permanente preocupación, para mantener en forma y actualizadamente nuestras ideas, y no abandonar su expansión objetiva, y aun polémica en lo necesario, evitando que se nos aerebate de manera subrepticia y clandestina lo que se logró bajo cielos libres y en campo abierto.

España, la España del 18 de julio, se presenta como un factor positivo y acreedor en tan compleja situación y estamos seguros que nuestra firmeza, vinculada a la de nuestro Ejército y en estrecha unión con todos los españoles, podrá contribuir no sólo a la desaparición de concepciones contrarias a las de nuestra fe, civilización y cultura, sino a que estos ideales nuestros inspiren en gran parte el mundo del porvenir, ideales basados en una concepción religiosa de la vida, en el respeto a la dignidad y libertades otorgadas por Dios al hom-

(PASA A SEGUNDA PAGINA)

Pensión extraordinaria a los supervivientes de las campañas coloniales

MADRID, 4.— En el diario oficial del Ministerio del Ejército de fecha 2 del actual, se concede la pensión extraordinaria de 250 pesetas mensuales, a partir del 1 de enero del pasado año, a los supervivientes de nuestras campañas coloniales que se relacionan en la citada orden.

Quinientos sacerdotes y religiosos españoles parten de Cuba para España

LA HABANA, 4.— Quinientos sacerdotes, religiosos y religiosas españoles afectados por las reciente medidas del Gobierno cubano para la nacionalización de la enseñanza han salido de este país en el trasatlántico "Covadonga" —Efe.

Fueron inhumados en el Panteón de Gallegos ilustres los restos mortales de D. Francisco Asorey

El sepelio del insigne escultor constituyó una impresionante manifestación de duelo

El sentimiento profundo y la emoción intensa que la muerte del escultor de la raza don Francisco Asorey ha producido en Santiago, su ciudad adoptiva, y en Galicia entera, la región natal a la que él tanto amaba, se tradujo en una impresionante manifestación de duelo en el acto del sepelio celebrado ayer tarde en la ciudad del Apóstol. A mediodía, la piedad de los santiagueses, de sus amigos y admiradores, se manifestó reverente en la iglesia conventual de San Francisco, donde la seráfica Comunidad cantó el funeral por el alma del gran artista que hace treinta y un años labró amorosamente el monumento que allí se eleva a San Francisco de Asís. El templo estuvo concurridísimo de fieles. En la presidencia, varios familiares del finado, amigos suyos y personalidades de la vida artística y cultural de Galicia.

Los funerales por Asorey marcaron unos momentos de gran solemnidad y emoción.

LA FUNEBRE COMITIVA

A las siete y media de la tarde, hora señalada para el sepelio, se puso en marcha la fúnebre comitiva, que acompañaría los restos del maestro hasta el templo gótico de Santo Domingo. Mucho antes, la cámara mortuoria ha visto pasar a personalidades de las Artes y de las Letras, a discípulos y a amigos del escultor muerto. En la capilla ardiente, unos cirios que ardían en torno al féretro; un crucifijo sencillo; en otros lugares del domicilio de Asorey, pequeños grandes detalles de su magna producción artística.

Un gentío enorme acudió al Campillo del Carmen y sus inmediaciones para acompañar el cortejo.

Momentos después de las siete y media fué sacado el féretro de la casa mortuoria, a hombros de seis artistas que recibieron enseñanzas de Asorey. Eran Antonio Saavedra Juan, José Cao Latas, Eduardo Parado, José María Acuña López, Arturo Brea y Joaquín Gil Armada. Una pequeña pausa y el alcalde de Santiago, don Angel Porto Anido, a quien acompañaba la Excma. Corporación Municipal, colocó sobre el féretro la Medalla al Mérito Artístico concedida a don Francisco Asorey, como Hijo Adoptivo de la ciudad del Apóstol. Después de

(PASA A SEGUNDA PAGINA)

Momento de recibir sepultura los restos del llorado escultor Asorey, en la iglesia de Santo Domingo. (Foto ARTURO)

Serán realizadas en el puerto coruñés las obras necesarias para la conducción del petróleo a la Refinería

Continúan las gestiones del Gobernador Civil en Madrid

LA CORUÑA, 4. (Por teléfono. De nuestra Delegación).

La Comisión de autoridades presidida por el gobernador civil, don Evaristo Martín Freire, que se encuentra en Madrid, visitó en el día de ayer a los señores ministros del Ejército, de Educación Nacional y Presidente del Consejo de Economía Nacional.

* * *

El Sr. Ministro de Obras Públicas, ha accedido a la petición que le cursó hace unos días la Junta de Obras y Servicios del Puerto de La Coruña, si la Refinería de Petróleo se estableciere en nuestra capital, las hectáreas necesarias en el muelle de San Diego, y ha ordenado al señor ingeniero director del Puerto, que si dicha Refinería se instalase en La Coruña, redacte, con la mayor urgencia posible, los proyectos de las obras necesarias para el tráfico petrolero e instalaciones complementarias que se precisen, dando carácter de preferencia a la ejecución de estas obras, y enviándole croquis en el que se señala la construcción de una explanada adyacente al muelle de San Diego con protección de escolleras, con un frente de 350 metros y de unas siete hectáreas de superficie. Al mismo tiempo que realice la construcción de un dique de 400 metros de longitud de escollera, con los puntos de atraque necesarios para los barcos petroleros, deberán llevarse a cabo los trazados convenientes.

Robo en la caja de seguridad de un Banco canadiense

MONTREAL, Canadá. 4.— Se ha practicado un importante robo con escalo en la caja de seguridad del Bank Of. Nova Scotia en Montreal, cuyo valor se ha calculado primadia y provisionalmente en más de un millón de dólares canadienses.

Los ladrones penetraron en el sótano del banco barrenando los muros, aprovechándose de que dudante el fin de semana no había quedado nadie de vigilancia en el establecimiento bancario.

La policía dice que los delincuentes emplearon unas veintiuna horas en completar su "trabajo" sin que nadie les molestase.—Efe.

La actual situación internacional es muy semejante a la que precedió a la segunda guerra mundial

Declaraciones de TITO

TRIESTE, 4.— El presidente yugoeslavo Tito ha declarado en una reunión política celebrada en Titovo Utize, que la actual situación internacional es muy semejante a la que precedió a la segunda guerra mundial.

Tito atacó a algunos países occidentales por su propósito de crear una fuerza defensiva en Alemania Occidental y dijo que esto podía tener efectos catastróficos si todos los países amantes de la paz no se unen contra el rearme. Hizo estas declaraciones en una ceremonia conmemorativa del veinte aniversario del comienzo de la actividad de los partisanos que terminó con la derrota de las tropas del eje y llevó a Tito al poder.

Dijo también que el propósito de la conferencia de dirigentes de países no comprometidos que se celebrará en Yugoeslavia el primero de septiembre es el de asegurar la mayor unidad de acción posible entre los países que no pertenecen a bloques mundiales.— Efe.

ATENCION

NECESITO SEÑORITA PARA DESPACHO MOSTRADOR. IMPRESCINDIBLE BUENOS INFORMES. RAZON: DE 4 A 8 EN

Publicidad "RECLAM"

DOLORES, 30 - 1.º EL FERROL

El Alcalde de la ciudad impone sobre el féretro la Medalla al Mérito Artístico. — (Foto ARTURO)

La Exposición Internacional de Arte Románico de Santiago

Será inaugurada el Día del Apóstol

Fué fijada la fecha del 25 de este mes para la inauguración de la Exposición Internacional de Arte Románico que tendrá lugar en Santiago.

Por el señor Chamoso, con personal a sus órdenes, continúan los trabajos de adaptación de los locales del claustro bajo de la Catedral, para el montaje de esta Exposición.

Hoy se trasladará a Orense el señor Chamoso, al objeto de recoger piezas de gran valor artístico que figurarán en la Exposición de referencia.

Se espera recibir, en breves fechas, importantes aportaciones de obras del Extranjero entre ellas, una obra que representa a uno de los Profetas, que se exhibe en el Museo de Toulouse.

El Generalísimo recibió a la Junta Directiva de la Hermandad de Alféreces...

(VIENE DE PRIMERA PAGINA)

gro, y en general ideas de justa distribución de la riqueza, de difusión de la cultura, y de paz en los pueblos, en los hogares y en las conciencias; esencias todas de nuestro Movimiento que, iniciado hace cinco lustros está cada día más vivo en el pensamiento y en la esperanza de los españoles.

Mi general: Dentro de poco se cumplirán los 25 años de las primeras salidas de las estrellas de Haeas sobre fondo negro a las tierras doloridas de una España en guerra. No son muchos en la historia de un pueblo como el nuestro. No lo son tampoco para las ideas que entonces defendimos, tan sólidamente fundadas como nuestra fe, anclada en lo eterno, nuestra cultura milenaria y una Patria cuya constante histórica se destaca como permanente servicio a los principios fundamentales de la civilización cristiana.

Estas ideas, y el ayudarnos como hermanos en la paz, los que estuvimos en la guerra, constituyen el aglutinante espiritual de la Hermandad. Son, han sido y serán, la norma de nuestra conducta al servicio de Dios y de la Patria, que esta Junta Nacional tiene el honor de exponer ante V. E., Caudillo de España.

El Caudillo contestó en los siguientes términos:

"Constituye para mí una verdadera satisfacción el recibiros y recordar el sacrificio que habéis puesto en el servicio de la Patria y la valiosa cooperación que significó la organización de alféreces provisionales en nuestra Cruzada.

Siempre en la historia fueron los hombres y las clases intelectuales los que encuadraron la sociedad, unas veces para el bien y alguna para el mal; pero en los momentos de prueba, lo mismo en el año 1808 por aquellos alumnos y estudiantes toledanos que formaron la base de la oficialidad del Ejército español en la guerra de la Independencia, sucedió en nuestra Cruzada, en que necesitando encuadrar a la masa de la Nación para combatir fueron igualmente los estudiantes españoles, los hombres más preparados intelectualmente, los que en poco tiempo, se puede decir que en plazo más que de meses, de días recibieron la instrucción de alféreces provisionales para encuadrar el Ejército de la victoria.

Pero no bastaba con eso, no era suficiente el gran ejemplo que los alféreces provisionales dieron en nuestra guerra sino que terminada ésta, en todas las actividades de la nación, no solamente en las del Ejército, fuera de él continuáis encuadrando las masas españoles, sosteniendo el fuego sagrado de nuestros ideales y de nuestro ímpetu.

Mucho me complacen esta cooperación y estos lazos estrechos que entre vosotros existen, expresión de la más firme voluntad, que nos da la seguridad más completa de que la marcha de la Nación seguirá siempre por los mismos derroteros y que no vacilará ante los embates de fuera para sostener nuestros ideales y doctrina. Agradezco de todo corazón ese estrechamiento de relaciones al lado de los Ejércitos de Tierra, Mar y Aire, que será siempre la piedra más firme y el ejemplo más constante para toda la juventud y las futuras generaciones españolas.

La vuestra es una generación benemérita de la Patria, porque en trances muy difíciles de la Nación y del mundo supisteis tener el nervio necesario para que la Patria no pereciese. Y esa debe ser la tónica para el futuro: que sepáis transmitir a vuestros hijos y descendientes cual ha sido la gloria y el espíritu mantenidos por unos ideales puros en medio de un mundo atormentado.

Llevad mi saludo más expresivo a todos los compañeros."

Suscríbase a LA NOCHE

Fueron inhumados en el Panteón de Gallegos Ilustres los restos de D. FRANCISCO ASOREY

(VIENE DE PRIMERA PAGINA)

esto, los artistas que portaban el féretro depositaron éste en la carroza fúnebre, que se puso en marcha por la calle de San Roque y Ruedas en dirección a la iglesia de Santo Domingo.

Otros artistas portaban coronas de flores ofrendadas por la familia, Ayuntamientos de Santiago y Cambados, tierra natal de Asorey; corporaciones y amigos. Seguía la Rvda. Comunidad de San Francisco presidida por el Rector del convento de Santiago, Padre Mariano Cid, con el párroco de San Miguel dos Agros, D. Bernardo Louro. A continuación marchaba la presidencia del duelo familiar, formada por el hermano del finado, don Manuel Asorey González; los sobrinos don Luis Asorey y don Lucas y don Luis Gelpi Asorey; los sacerdotes don José Luis Daviña Asorey y don Isaac Trigo Asorey; don Ramón Otero Túñez y el doctor don Manuel Lorenzo Abella.

Luego, otras presidencias del duelo, una de las cuales la formaban el alcalde de Santiago, don Angel Porto Anido; el Rector de la Universidad compostelana, don Angel Jorge Echeverri; el alcalde de Cambados, don Andrés Iglesias González; el alcalde de Pontevedra, don José Filgueira Valverde, y don Manuel Cabanillas, representando a la Diputación pontevedresa.

En lugar destacado figuraban seguidamente la Real Academia Gallega de la Lengua representada por los académicos señores Yordi, Vales Villamarín, García Sabell, Iglesia Alvariño, Portela Pazos, Fraguas Fraguas, Pedret Casado, Chamoso Lamas y Naya (secretario); la Academia de Bellas Artes de La Coruña representada también por los académicos señores Bugallal y Seijo Rubio, entre otros que sentimos no recordar; el Patronato Rosalía Castro, con su presidente don José Mosquera Pérez y varios consejeros, entre ellos don Ramón Baltar, y otros miembros del mismo al que también Asorey pertenecía. Entidades diversas de todo orden, lo mismo de Santiago que de otras ciudades gallegas, enviaron asimismo representaciones al sepelio del autor de "O Tesouro". El franciscano Rvdo. Padre José Isorna ostentó la representación del Ministro Provincial de la Orden de San Francisco en Santiago.

Difícilmente podríamos ofrecer a los lectores una detallada relación de cuantas otras significadas personalidades han tomado parte en la fúnebre comitiva. Recordemos, no obstante, la presencia del vicepresidente de la Diputación Provincial de La Coruña, Dr. D. Manuel López Sendón; decano de la Facultad de Medicina de Santiago, doctor Novo González; catedrático de dicha Facultad, Dr. D. José Luis Puente Domínguez, el delegado del Ministerio de Información y Turismo, en Santiago, D. José Traveso Bello; el Dr. Canón, además de otras personalidades del Clero compostelano; y un grupo de artistas pintores entre ellos Juan Luis López, Moragón, Criado López Garabal, Folgar Lema y Villafínez; los escultores Castor Lata, Angel Rodríguez, Rivas y Aldrey; el veterano artesano santiagués don José Morón Iglesias, y los comisarios de Policía, de Santiago, señores Morgade y Armada.

Pontevedra y Cambados, tierra natal de Asorey, envió, además de la representación oficial, otra formada por los íntimos amigos del finado, los señores D. Isidoro Millán, don José Padín y don Pedro Velón González Pardo.

EL SEPELIO

Al llegar a la escalinata de Santo Domingo, se hicieron cargo del féretro personas de Pontevedra y Cambados muy ligadas a don Francisco Asorey, entre ellas un hijo del poeta don Ramón Cabanillas, que trasladaron a hombros los restos mortales hasta el sagrado recinto de la capilla de la iglesia de Santo Domingo en la que está el Panteón de Gallegos Ilustres.

A propuesta de la Universidad, del Ayuntamiento y de la Comisaría del Patrimonio Artístico Nacional, se hizo la inhumación en el Panteón de Gallegos Ilustres, de Santo Domingo siendo de destacar las facilidades dadas para ello tanto por el Eminentísimo Sr. Cardenal —siempre tan amante de las glorias gallegas— como por el Excmo. Sr. Nuncio Apostólico en España; facilidades que son tanto más de elogiar por el pueblo de Santiago, dado que las normas que han de regir para el futuro en la sepultura dentro de este Panteón, determinarán que sea por traslado de restos y no por inhumación inmediata.

El acompañamiento oficial y público en general llenó materialmente la capilla y una buena parte del resto del templo, asistiendo con emoción a los ritos realizados por la Comunidad de Padres Franciscanos momentos antes de dar cristiana sepultura al cadáver del maestro D. Francisco Asorey. Eran poco más de las ocho de la tarde cuando el ataúd descendió a la tumba que habían abierto, muy cerca del mausoleo de Alfredo Brañas y frente al de Rosalía Castro, en tierra, los obreros del Servicio del Patrimonio Artístico. Allí quedó depositado el cuerpo de don Francisco Asorey, y allí dormirá el sueño eterno esta preclara figura del arte en Galicia.

Las autoridades y representaciones que han presidido este acto, así como las demás personas que acompañaron los restos de Asorey hasta la iglesia de Santo Domingo, su última morada, desfilaron después por delante de los familiares del extinto para expresarles la condolencia.

UN APUNTE DE ASOREY YACENTE

Al visitar la capilla ardiente el artista coruñés señor Quintas Goyanes tomó un apunte de Asorey yacente. Fué sin duda ésta la única nota gráfica obtenida de la faz del genial escultor momentos antes de ser trasladados sus restos mortales al Panteón de Gallegos Ilustres, en el templo de Santo Domingo.

TELEGRAMAS DE PESAME

De toda Galicia y de España entera, especialmente de Madrid, han llegado al domicilio de la familia Asorey gran número de telegramas cuyos contenidos revelaban el profundo sentimiento causado por el fallecimiento del artista. Su enumeración resultaría muy extensa.

También en la Alcaldía de Santiago, de cuya ciudad Asorey era Hijo Adoptivo, se recibieron muchos testimonios de condolencia, entre éstos los de las Sociedad Filarmónica y Coral Polifónica de Pontevedra.

Recibió también el alcalde, señor Porto Anido, el siguiente despacho telegráfico del alcalde de la capital pontevedresa:

"Corporación Pontevedra compartí duelo Galicia muerte genial intérprete espíritu atlántico Compostela. Filgueira Valverde, alcalde".

ESCULTORES EN EL CORTEJO DEL MAESTRO

Muchos escultores de diversas ciudades y pueblos de Galicia se han reunido ayer en Santiago con el triste motivo del sepelio del cadáver de don Francisco Asorey, de quien bastantes de ellos han sido discípulos. En los actos de póstumo homenaje al autor de "O Tesouro" estuvieron presentes todos los escultores de Santiago. En general, los demás artistas compostelanos y también de otras localidades de la región se han sumado con viva emoción a la fúnebre comitiva.

INDULGENCIAS POR EL ALMA DEL FINADO

Su Eminencia Reverendísima el Cardenal Arzobispo de Santiago, los obispos de las diócesis de Orense y el obispo de Palencia se dignaron conceder indulgencias por el alma del extinto, significando, además, su sentimiento por esta pérdida tan sensible para el arte en nuestra región.

Significadas personalidades eclesiásticas del Cabildo y del Clero secular, como también representaciones de comunidades religiosas, han hecho llegar a la familia de don Francisco Asorey sus testimonios de condolencia.

EL AYUNTAMIENTO DE CAMBADOS HONRARA A ASOREY

El Ayuntamiento de Cambados, pueblo natal de Asorey, ha hecho constar en acta el sentimiento profundo de la población por la muerte de su ilustre hijo. Otro acuerdo de la Corporación cambadesa es el de tributar en fecha próxima un homenaje a la memoria del gran escultor galleguego.

La Corporación municipal de Cambados y un numeroso grupo de destacadas personalidades y vecinos de dicha población han estado presentes en los actos celebrados ayer en Santiago.

CAPITULO DE SUCESOS

Se eleva a diez el número de muertos causados por la tormenta en la comarca de Lucena

Los daños materiales en el campo y la industria son muy elevados

LUCENA (Córdoba), 4.—(Cifra).—Seis personas más han resultado muertas a consecuencia de la tormenta desencadenada ayer tarde sobre la ciudad, y durante la cual se recogieron más de ochenta litros de agua por metro cuadrado.

Como resultado de la riada que se produjo, además de los dos cadáveres rescatados ayer, esta mañana lo han sido los de Araceli Mármol García, de treinta años de edad; José Arjona Román, de nueve; Antonio Gómez Martínez, de siete; la mujer Sampedro Huete Aranda, de 26; Araceli Gálvez González, de 15 meses y Josefa Canete Mármol, de siete años.

Hay todavía algunos desaparecidos que se cree fundadamente que se hayan ahogado también.

La Guardia Civil, Cruz Roja, Hermandad de Labradores y Ganaderos y numerosos paisanos, todos ellos voluntariamente han realizado y desarrollan aun una magnífica labor de búsqueda de los desaparecidos, algunos de los cuales han sido hallados a más de cinco kilómetros de la población.

Fueron asistidos igualmente de diversas lesiones Carmen López Palomino, Rafael Gálvez Raya, Juan José Muñoz Muñoz, Encarnación Quirós Jiménez, Araceli Sánchez Pastor, María Díaz Cantero, Araceli Candelero Reyes, José Gálvez Raya, Domingo Díaz García, Victoria Pino Burgos, Pablo Rodríguez Córdoba, Carmen Linares López, Antonia González Sánchez, Antonio Delgado Soto, Antonio Cañete Jurado y Antonio Valcárcel García.

Las numerosas personas que se han quedado sin hogar, son atendidas en el Hospital de San Juan de Dios, en donde por las autoridades, Cáritas, Auxilio Social y otros organismos, sacerdotes, religiosas, Acción Católica y particulares, reciben todo cuanto les es necesario.

El Alcalde que con las demás autoridades, desde el primer momento ha actuado incansablemente para resolver todos los problemas que la angustiosa situación iba creando, ha citado a una reunión a todas las autoridades y representaciones de Lucena para acordar lo procedente a fin de remediar los problemas de estas familias y, principalmente, el asunto de las viviendas, ya que han sido más de cincuenta las que se han quedado sin hogar.

DIEZ MUERTOS

LUCENA (Córdoba), 4.—(Cifra).—A diez se eleva el número de muertos recogidos después de la tormenta que descargó ayer sobre esta ciudad y comarca.

Ultimamente han sido hallados los cadáveres del niño de tres años Domingo Cano Gómez y de Emilia Sánchez Pastor de cincuenta. En el Hospital de San Juan de Dios, donde han sido depositados los cadáveres de las víctimas, se suceden escenas conmovedoras.

Se van conociendo nuevos detalles de los daños que ha causado la tormenta en el campo e industria. En la factoría de muebles de los señores García, las aguas arrastraron una gran cantidad de muebles terminados y de madera. En la de Aceites de Fontanilla la corriente arrastró un muro y se llevó muchos bidones de aceite. Al entierro de las víctimas asistirán con el Gobernador Civil diversas jerarquías provinciales.

ENTIERRO DE LAS VICTIMAS

LUCENA, 4.—El Gobernador Civil de la provincia, don José Manuel Mateu de Ros, ha llegado a Lucena, en las primeras horas de la tarde, y ha presidido a las cinco de la tarde, el entierro de las víctimas de la catástrofe sufrida por esta ciudad.

El pueblo entero se siente consternado por esta gran desgracia, y no se recuerda ningún caso anterior parecido a éste.—Cifra.

DAÑOS CAUSADOS POR LAS TORMENTAS EN GRANJA DE TORREHERMOSA

GRANJA DE TORREHERMOSA, 4. — Por espacio de hora y media se registró una serie de tormentas, en todo el término municipal, acompañadas de gran cantidad de agua y granizo que llegó a atemorizar al vecindario. Muchas de las piedras caídas tenían el tamaño de huevos de paloma, que rompieron cristalerías y ocasionaron la muerte de numerosas aves de corral.

Fué tal la cantidad de granizo que cayó que llegaron a taponarse las cañerías y salidas de agua de patios y corrales, quedando inundados muchos hogares, especialmente en las barriadas bajas. El agua llegó a alcanzar en algunos de ellos, cerca de medio metro.

No hay que lamentar desgracias personales, gracias a la eficaz ayuda de los mismos vecinos que trabajaron denodadamente en el desagüe de las viviendas.

En el campo, según informan los labradores que hasta ahora han podido regresar, pues otros varios no han podido hacerlo debido al desbordamiento de los arroyos, dan cuenta de que la granizada y el agua caída en tan extraordinarias proporciones ha castigado todas las cosechas grandemente y, en particular, el arbolado y los frutos. Los daños son de gran consideración.

Centenares de pájaros que se habían guarecido entre los árboles se encuentran muertos en el campo. También las líneas telefónicas estuvieron interrumpidas varias horas. — Cifra.

KENNEDY pasó la Fiesta de la Independencia de Norteamérica, a bordo del yate de su padre

NUEVA YORK, 4.—El presidente Kennedy pasa el día de hoy, fiesta de la Independencia, a bordo del yate de su padre "Merlin", en un crucero por el estrecho de Nantacket, mientras la bandera presidencial ondea por vez primera, en este largo fin de semana, sobre su residencia veraniega de Hyannis Port, en el Estado de Masachussetts.

El 185 aniversario de la Independencia norteamericana está siendo celebrado en todo el país con desfiles patrióticos y fuegos de artificio, mientras millones de personas que han pasado los cuatro días últimos en playas y otros lugares de descanso, preparan su regreso para reintegrarse mañana por la mañana al trabajo.

Dado el intenso tráfico que han registrado las carreteras en este "puente", que ha hecho alargarse el fin de semana desde el viernes por la tarde hasta la noche del martes, los accidentes han sido muy numerosos, produciendo la muerte de 425 personas en todo el país hasta el mediodía de hoy. Otras 40 personas han muerto en accidentes náuticos; 131 ahogadas y 105 en accidentes de diversas clases.

"Solamente un milagro puede evitar que las cifras totales marquen un record en la historia de nuestras vacaciones veraniegas", ha dicho a este respecto un portavoz del Consejo de Seguridad Nacional. Añadió que es de temer que solamente las personas muertas en accidentes de tráfico pasen de 500 al completarse, a medianoche de hoy, los cuatro días de vacaciones.—Efe.

Argel, en estado de alerta

Todas las fuerzas preparadas para prevenir incidentes en el "Día anti-partición"

ARGEL, 4. — Todas las fuerzas de seguridad han sido puestas en estado de alerta para hacer frente a los incidentes que se esperan con motivo del "día anti-partición", señalado para mañana por el Gobierno provisional argelino. Desde hace veinticuatro horas están llegando refuerzos de policías contra motines, procedentes de Francia, que se unen a las tropas, Policía y gendarmería movilizados en todo el país.

La Policía y los soldados bloquean las carreteras y llevan a cabo un estricto control sobre todos cuantos entran o salen en Argel y otras ciudades, especialmente en sus barrios musulmanes.

Los dirigentes rebeldes han convocado a este "día anti-partición" como protesta contra el plan del general De Gaulle de dividir Argelia si fracasan las negociaciones para trazar un plan de asociación entre una Argelia independiente y Francia. Agentes rebeldes han ordenado a los musulmanes que observen una huelga general total y los funcionarios encargados de la seguridad, temen que los extremistas puedan tratar de organizar manifestaciones que traerían consigo el riesgo de graves choques con las fuerzas de seguridad y con la población europea.

En Argel, las autoridades han amenazado con sanciones a los tenderos o empleados públicos que vayan a la huelga y han preparado medidas de urgencia para que los servicios de transportes sigan funcionando.

Se ha acordado aislar totalmente los barrios musulmanes de Argel, de las zonas residenciales europeas, tan pronto surja el primer indicio de incidentes. Efe.

Túnez proyecta una campaña para expulsar a Francia de Bizerta

TUNEZ, 4. — La nación tunecina proyecta emprender una nueva y tenaz campaña para expulsar a Francia de la base aeronaval de Bizerta, que ahora ocupa, según ha declarado el dirigente político tunecino, Abdelmajid Chaker.

Chaker, director de la oficina política del partido "Neo Destour" (Nueva Independencia), ha dicho que "la oficina política del partido) ha decidido dar prioridad a la evacuación y liquidación de la base naval militar de Bizerta. Con este fin —añadió Chaker— se estaban planeando una serie de medidas que el Gobierno del President Burguiba pondría en ejecución cuando surgiese la necesidad".

En los medios políticos de la capital tunecina existe la creencia general de que el Gobierno puede decidir, en la reunión plenaria del Gabinete que celebrará mañana, hacer una advertencia oficial al Gobierno francés con respecto a la evacuación de la base de Bizerta, que es uno de los principales baluartes de la OTAN en el Mediterráneo. — Efe.

Compositor español de música ligera, falleció en Lisboa

LISBOA, 4.— Rafael Gómez Martínez, compositor español de música ligera que reside desde hace 40 años en Portugal, ha fallecido en su casa de esta capital. Tenía 75 años.

Entre sus obras más populares figuran "El último suspiro", "Alma andaluza", "Y ven y ven". Era co-autor de la "Alegría de las marchas", que fué interpretada por primera vez, en la televisión portuguesa, hace quince días.

Gómez trabajaba en la música de la película española "Mi Buenos Aires querido", cuando le sobrevino la muerte a consecuencia de un ataque cardíaco.—Efe.

†

Las Misas Gregorianas que se están celebrando diariamente, a las once de la mañana, en la iglesia de las Animas, son aplicadas por el eterno descanso del alma de la señora

D.ª Concepción Soto Colmeiro

(Q. E. P. D.)

LA FAMILIA, agradecerá la asistencia a alguna de dichas Misas.

Santiago, 5 de Julio de 1961

†

LA SEÑORA

Doña Enedina Bodelón Pérez

VIUDA DE LOPEZ FERNANDEZ

Ha fallecido en Ponferrada, el día 3 de Julio de 1.961, confortada con los Auxilios Espirituales y la Bedición de Su Santidad

R. I. P.

Sus hijos, don Ubaldo, doña Purificación y don Sergio; hijos políticos, doña Fernanda Palomeque, Excelentísimo Sr. D. José Mosquera, Gobernador Militar de El Ferrol del Caudillo y doña Sila Miranda; hermanos, don Carlos y doña Celia; nietos, bisnietos, hermanos políticos, sobrinos y demás parientes,

RUEGAN una oración por su alma. El funeral que tendrá lugar el día 5, a las 12 horas, en la Basílica de Nuestra Señora de la Encina (Ponferrada), así como las Misas que se celebrarán el mismo día, en las iglesias de los Frailes del Cristo del Pardo (Madrid), de 7 a 9 de la mañana; en El Ferrol del Caudillo, Concatedral de San Julián, a las 8, 8-30 y 9; en el Carmen, a las 10; Capilla de los PP. Mercedarios, a las 7, 7-30, 8, 9 y 19 y Convento de la Enseñanza, a las 7-45, y en La Coruña, iglesia de Santa Lucía, a las 8 y en los Sagrados Corazones (Padres Jesuitas), a las 19-30, serán aplicadas en sufragio de su alma.

El Ferrol del Caudillo, 5 de Julio de 1.961

ALMANAQUE

SANTORAL

Miércoles, 5

Santos, Antonio María Zacarías, fd.; Atanasio, dc.; Zoe, Trifina, Marina, Teódula, Cirila, mrs.; Filomena, virgen; Miguel de los Santos.

* * *

Sale el Sol, a las 4'50
Se pone a las 19'48
Luna en cuarto menguante en Aries a las 3'33.

El tiempo en España

Disminución de la inestabilidad

MADRID, 4. — Información general. — Durante el día de hoy se han producido algunos chubascos de inestabilidad en la Periibética, Ibérica y Pirineos, habiéndose recogido 6 litros de agua por metro cuadrado en Granada, 3 en Monflorite, y uno en Montseny, y cantidades inapreciables en otros puntos. También en el Cantábrico ha habido alguna llovizna inapreciable.

Predicción para el día 5. — Disminución de la inestabilidad en la Península y Baleares. Nubes de evolución diurna sobre el área peninsular y Baleares. Nubes de estancamiento en el Cantábrico. Aumento del flujo del Nordeste en toda la costa Mediterránea. Nubosidad abundante en Canarias.

Temperaturas extremas de Madrid 29,8 grados a las 14 y 16 horas; y 10,4 grados a las 5,30 horas.

Extremas de España: 34 grados en Huelva y 12 en León. — Cifra.

Aeropuerto Central de Galicia

SERVICIOS DE "IBERIA"

Diario, incluso domingos, con aviones DC - 4.

Llegadas de Madrid, a las 12,00.

Salidas para Madrid, a las 12,50.

OTRAS NOTAS DEL AEROPUERTO

Ayer, en el avión de Iberia, que hace el servicio regular entre Madrid y Santiago, llegaron 39 pasajeros. Salieron, 21.

Procedente de la base de Rota (Cádiz), tomó tierra un avion Super DC - 3 de la United States Navy. Después de dejar personal americano con destino a El Ferrol, emprendió de nuevo viaje rumbo al punto de procedencia.

VENTANA AL MUNDO

Por PANURGO

Una figura señera de la Aeronáutica Española: Fernández Duro

Fué en 1905, cuando el ejemplar deportista, Jesús Fernández Duro, hombre de caudalosa bondad y poseedor de una gran fortuna abandonando su asturiana tierra natal se trasladó a Francia, donde realizo con aprovechamiento las prácticas que culminaron con el título de piloto de globo. De retorno a España, compra un globo al que bautizo con el nombre de "Alcotán", y con él realizó notables vuelos en diversos puntos de la Península, entre ellos, uno directo de Madrid a Valencia.

Su gran afición a la aeronautica, como deporte, le puso en contacto con el Parque de Aerostación de Guadalajara, con cuyos jefes y oficiales llegó a tener excelente amistad, rubricada con el abnegado auxilio que le prestaron aquellos militares con motivo de un aterrizaje forzoso, al frente de los cuales se hallaba el insigne aeronauta teniente coronel Vives, cuyo perfil hemos trazado en trabajos anteriores.

De la íntima amistad de ambos, nació la idea de constituir una Aerostación Civil a base de pilotos también civiles, como institución de interés nacional, que tuviera como meta el desarrollo de la afición a la Aeronáutica. Las gestiones realizadas cerca de los altos mandos del Ejército dieron por resultado la creación del Real Aero Club de España, cuya presidencia fué encomendada al marqués de Viana, capitán de Artillería y entusiasta acérrimo de las cuestiones aeronáuticas. Recayó la vicepresidencia en el capitán Kindelan (Alfredo) destacado colaborador del teniente coronel Vives, que, poco antes de asumir este cargo del Real Aero Club, había realizado un excelente vuelo hasta Lugo. No quiso Fernández Duro puestos destacados, hasta el extremo de que se limitó a ser vocal de la naciente institución, a la que se sumaron como socios fundadores Salvatierra, Huerta, Cifuentes, Rugama, Magdalena, García Pruneda y Torres Quevedo.

El 18 de mayo de 1905, se inauguró oficialmente el Real Aero Club, con la asistencia del Rey Don Alfonso XIII, que fué su primer presidente honorario. Por Real Orden Circular de 2 de octubre de 1906 se aprobó el Reglamento de la entidad, tutelada por el Estado Mayor del Ejército. Fueron innumerables los actos patrocinados por la institución en pro de la conquista del espacio, con globos y con aeroplanos. A este respecto, en 1912 fué modificado el Reglamento del Aero

D. Jesús Fernández Duro, insigne aeronauta español

Club, especificando sus relaciones con el Ministerio de la Guerra en relación con el empleo de aeroplanos.

No era Fernández Duro hombre a quien arredraran las dificultades. Lo mismo se lanzaba al espacio en un globo que cruzaba las carreteras de Europa, con su automóvil, en aquellos tiempos heroicos del volante, cuando apenas se podía hacer un recorrido de 50 kilómetros por hora; pues bien, Fernández Duro hizo el viaje desde Asturias a Moscú. Como también efectuó después uno de los vuelos de más relieve en la historia de la Aeronáutica española, que le granjearon fama universal. He aquí su "raid": El 23 de enero de 1906, bien entrada la noche, Fernández Duro ascendió con su globo en Pau (Francia), cruza los Pirineos, atraviesa ríos, valles y montañas y, al fin, desciende sobre Guadix, la blanca ciudad granadina, después de veintiuna horas de vuelo.

Piensa lector lo que supone un vuelo de esta índole; solo en una barquilla, en pleno invierno, con una temperatura gélida, envuelto en la oscuridad nocturna, con menguados medios de observación; no posee mandos, no dispone de motor, no tiene tampoco timón para dar rumbo a su nave en la inmensidad del aire; y, sin embargo, permanece sereno a bordo de su frágil barquilla aérea, registrando cuidadosamente todas las incidentes del magnífico viaje.

Los globos, empero, no dominaban al aire; por el contrario, aquellos aeróstatos estaban siempre a merced de los vientos. Fernández Duro como todos los hombres geniales de su tiempo, amantes de la Aeronáutica ansiaba domeñar los vientos con aparatos de mayores posibilidades que las menguadas de los más perfectos globos. Así, pues, apenas habían realizado sus vuelos los precursores de la Aviación, como los hermanos Wright, Santos Dumont y Farman, no dudó Fernández Duro en aprender a volar con los más pesados que el aire. A tal fin encargó un hidroavión a Tatin, en el que proyectaba realizar un viaje a la capital donostiarra. Pero, cuando desplegaba sus entusiasmos por el aprendizaje en el manejo del hidroavion, como piloto, y se esperaba de el seria un aviador genial, dadas sus excepcionales condiciones, una traidora dolencia arrancó la vida de aquel hombre ejemplar, al que la Aeronáutica española tiene reservada en su historia una de sus páginas más gloriosas.

Los príncipes de Mónaco embarcaron en el yate "Cristina"

Terminada su estancia en Mallorca

PALMA DE MALLORCA, 4. (Cifra).— Los príncipes Raniero y Grace de Mónaco, han dado por finalizada su estancia en esta ciudad, y en las primeras horas de la madrugada embarcaron en el yate "Cristina" del magnate Aristóteles Onassis.

Muchos de los invitados de los príncipes también han dado por terminada su permanencia en Son Vida, emprendiendo unos el regreso hacia sus respectivos puntos de procedencia, mientras que los demás invitados tienen la intención de hacerlo igualmente durante el día de hoy.

El "Cristina" se hizo a la mar, llevando a bordo a las mismas personalidades que viajaban en el yate cuando llegó a Mallorca.

Afición al libro buen mozo

Por CARLOS RIVERO

Le parece que la ironía y el desdén se han ensañado en términos excesivos con esas gentes llegadas de prisa a la riqueza que adquieren el libro ajenas a cualquier estímulo de curiosidad intelectual, como simple auxiliar del empaque doméstico. Por lo pronto, no puede parecer demasiado mal que individuos a quienes un tipo especial de vida ha mantendo siempre al margen de las incitaciones de la cultura juzguen al libro como objeto ennoblecedor del ambiente hogareños, especie de pieza heráldica de una cierta jerarquía social. Cuando se entiende que los libros para "uso externo" dan tono, casan bien con los muebles suntuosos y hasta otorgan algo así como un crédito de solvencia espiritual a quien los posee, se está al borde de concederle al libro esa suprema alternativa, que consiste en leerlo. La señora que pide en una librería, sin mostrar ninguna preferencia o materia o autor, volúmenes encuadernados en tela azul pálido que harán muy fino con la pintura del recibidor, está viviendo acaso la antevíspera de la tentación que ha de adentrarla en la intimidad llena de sorpresa del libro.

Independientemente de que pueda parecer muy candoroso buscar la complicidad de tales azares para suscitar vocaciones lectoras, es notorio que el libro presentado con inteligente y artístico decoro airea ya un primer prestigio desde su inmóvil emplazamiento en el escaparate o el anaquel.

Hay ya una conciencia muy extendida acerca del libro como elemento expresivo de plural belleza. Desde hace bastante tiempo, las publicaciones dedicadas a temas de arte decorativo utilizan profusamente el libro como factor de claridad y gracia, semejante a una metafórica ventana por donde entra una discreta luz constante.

El ingenio vindicativo de algun gracioso tronado inventó la archisabida anécdota de aquel tipo atacado de riqueza galopante que al mostrar a sus amistades las innúmerables habitaciones de su casa fastuosa, pasaba de largo ante el cuarto de baño, "que afortunadamente ---aclaraba--- no ha habido necesidad de usar todavía". Ante el libro ha nacido otra sensibilidad Los más impermeables a las aspersiones de la cultura muestran cierta prisa conmovedora por convencernos de que se los han leído todos. Por persuadirnos de que no pueden prescindir un solo día de la ducha libresca.

Se trata de una simulación que no puede irritarnos, sino enternecernos. El sentido reverencial del libro es el trámite previo al íntimo y familiar ejercicio de la lectura. Por algo se empieza. Ya se sabe que quien juega a fantasma acaba siéndolo..

De todos modos, sería demasiado pesimista atribuir a un puro afán mercantil por satisfacer la demanda de los nuevos ricos, mucho más preocupados por la ostentosa fachada que por la literaria almedra, la generalización de una tendencia editorial a lanzar cada vez libros de más cuidado pergenio. En realidad, el amor a los libros bien editados ---quedan todavía de ellos admirables ejemplos en las bibliotecas--- es antiquísimo.

Resulta curioso advertir que fue en tiempos relativamente recientes cuando se quiso democratizar la lectura a base de reducir los quilates de la dignidad editorial. Entonces nació el "libraco", palabra cuya intención peyorativa se refiere mucho más al desgarbo de la apariencia que a cualquier esencial pobreza.

Falló la fórmula de democratización. La prueba es que han muerto todas aquellas ediciones que se proyectaban hacia posibilidades contadas en caldereta. La masa de lectores ---a cuyo margen quedan, por puras razones de seriedad, los devoradores de "coyotes" y "rosas" han derivado hacia el libro entonado, de correcta vitola.

No es cosa de hacer ahora el ingenuo descubrimiento de que hoy se edita mejor que nunca. Lo que importa ---porque el hecho embucha significaciones nada frívolas--- es que haya brotado en el aficionado al libro una sensibilidad exigente, retribuída por parte del editor con una creciente vocación por la obra bien hecha.

Es interesante que en la vecindad de "los cien libros mejor editados del año", sobre los que recae un criterio de plausible rigor selectivo, acampen muchos centenares de volúmenes que redondean el prestigio de una artesanía empeñada amorosamente en exprimir el dorado limón de su eficacia.

No es para hoy el tema del precio de los libros. Esas son hojas de otra otoñada. Lo que esta vez queríamos señalar es que empieza a ser inteligentemente correspondida la archidemostrada inclinación del lector ---económicamente tan abnegada---. por el libro de buen atuendo editorial, por el libro buen mozo.

CUPON DE CIEGOS

En el sorteo celebrado ayer, resultó premiado el núm. 099.

María, Mater Dei

El Señor, infinitamente sabio y omnipotente no pudo crear un ser más perfecto que la Virgen. La adornó con tan singulares privilegios y le concedió tales prerrogativas, que, ante Ella todo resulta pequeño y limitado.

La Inmaculada, ya que desde el primer instante de su concepción estuvo libre de toda mancha del pecado original. Fue siempre Virgen, antes del parto, en el parto y después del parto. La llena de gracia, de tal suerte que, según el P. Suarez, S. J., la Santísima Virgen, desde su concepcion inmaculada tuvo más gracia que todas las demás criaturas racionales, incluyendo los ángeles. La corredentora de los hombres, es decir, que cooperó a nuestra redención, dando su consentimiento para que en su seno virginal se hiciese hombre el Redentor del mundo y dando al Salvador el cuerpo y la sangre con que habia de redimirnos. La mediadora con Cristo, por quien nos comunica el Señor todas las gracias. La Madre de los hombres, porque Jesucristo, dice San Pablo, es nuestro hermano primogénito; la Virgen es Madre de Cristo, luego en la misma relación en que nosotros somos hermanos de Jesús, es la Virgen Madre nuestra.

La más excelsa de todas las prerrogativas que al Señor le plugo otorgar a la Virgen, que es como el origen y causa de todas las demás, fué el hacerla Madre de Jesucristo. Gracia sublime: La Virgen es Madre de Dios porque en sus purísimas entrañas el Verbo se encarnó y desde entonces la Segunda Persona de la Santísima Trinidad permanece unida a la naturaleza humana, profundo misterio que los teologos denominan unión hipostática.

En resumen, el Mesías es Dios, luego la Madre del Mesías es Madre de Dios.

Hubo un heresiarca llamado Nestorio que intentó arrebatarle a María este inefable privilegio pero su herejía fué unánimemente condenada en el Concilio de Efeso, el año 431, por más de doscientos obispos de la Iglesia universal allí reunidos para tal fin.

Las bellísimas figuras femeninas, Rebeca, Débora, Judit, Esther..., de que nos habla el Antiguo Testamento, palidecen ante la grandeza de la Virgen. Los poetas, los pintores y los escultores se afanaron en plasmar, en sus geniales obras, las glorias de la Reina del Universo.

"María ---afirma Donoso Cortés--- es una criatura aparte, más bella por sí sola que toda la creación; el hombre no es digno de tocar sus blancas vestiduras; la tierra no es digna de servirle de peana, ni de alfombra los paños de brocado; su blancura excede a la nieve que se cuaja en las montañas; su rosicler, al rosicler de los cielos; su esplendor, al esplendor de las estrellas".

Es realmente consolador para los cristianos el hecho de tener una Madre tan excelsa, tan privilegiada que mereció recibir de labios del ángel aquel mensaje celestial de tanta trascendencia para la Humanidad: Ave, María, gratia plena, dominus tecum... Ella es nuestro refugio, nuestra intercesora con omnipotencia suplicante; causa de nuestra alegría, salud de los enfermos, consuelo de los afligidos, Madre solícita por antonomasia.

Resulta, pues, inconcebible que algunos hombres consideren la devoción a la Santísima Virgen poco varonil, como si el amor a la Madre fuese exclusivo a las mujeres e impropio del sexo fuerte. Jesucristo vino al mundo a través de María y quiere que nosotros vayamos a El por medio de la Virgen.

He aquí nuestra consigna: A Jesús por María. Este es el camino a seguir porque la devoción a Jesucristo y a su Santísima Madre no pueden divorciarse, sino al contrario, deben permanecer unidas como algo inseparable.

Aprovechemos la oportunidad que nos ofrece el Congreso Mariano que se avecina para intensificar el amor a nuestra Madre Celestial, a fin de corresponder de algún modo a tantos favores recibidos por su intercesión.

SEVERINO RIVEIRO TOME

Actualidad Universitaria

Pruebas de Madurez del Curso Preuniversitario

TRIBUNAL B) DE LA PRUEBA ESPECIFICA DE CIENCIAS

Números: 572 573 574 577 578
579 580 581 587 589 594 595 596
597 614 620 621 622 624 627 628
630 631 632 633 655 656 660
661 663 664 665 668 670 673
679 680 683 686 687 688 695
696 697 698 700 701 711 714
719 725 726 728 733 744 747
749 752 754 755 757 764 765
766 767 768 769 773 775 776
777 783 784 785 786 792 793
794 795 796 797 799 803 804
805 806 807 808 809 810 811
812 813 817 823 824 826 828
832 833 834 835 836 840 841
843 844 845 846 848 849 851
852 855 856 857 859 861 862
864 865 867 869 870 871 872
873 874 875 876 877 878 879
880 882 883 885 886 887 888
897 905 906 907 908 909 910
911 912 913 915 916 919 920
921 923 924 925 926 927 928
930 932 933 934 935 936 937
938 944 957 961 962 968 969
971 973 975 980 981 983 985
986 987 989 991 993 995 997.

Lo que se hace público para general conocimiento.

Santiago, 4 de julio de 1961.

El Secretario Adjunto,

LA LISTA DEL TRIBUNAL A DE CIENCIAS

Hasta hoy a la una de la tarde, no será facilitada la lista del Preuniversitario (Prueba Específica de Ciencias), correspondiente al tribunal A.

EL CURSO DE VERANO EN VIGO

En la mañana de ayer, visitó al Rector, Dr Jorge Echeverri, en su despacho oficial, el Alcalde de Vigo, don Salvador Ponte y Conde de la Peña, acompañado del concejal, ponente de Cultura, señor Pazos Jiménez.

El objeto de la visita era el de cambiar impresiones sobre la organización del Curso Universitario de Verano en Vigo que se celebrará del 1 al 20 de Septiembre, con la participación de figuras destacadas en el campo de las ciencias, de las artes y de las letras.

Han quedado fijadas las normas generales por las que se han de regir estas manifestaciones culturales que tanto contribuyen a la proyección de la Universidad y a estrechar los lazos entre las ciudades de Vigo y Santiago de Compostela.

LA BOLSA

La Bolsa operó en un tono irregular con menor decisión por parte del dinero y predominio de la oferta. Al mismo tiempo se ha producido abundante cortes de cupón dedividendo, en la mayoría de los cuales se han descontado el importe del cupón y varios enteros más. En otros valores las diferencias principales en baja, han sido de tres enteros en Saltos del Sil; tres, en Sevillana; cuatro, en Aguila; seis, en Hidronitro; 7,5, en Energías Aragonesas; 19, 50, en Explosivos, y veinte, en Banesto. Las mejoras afetan a Telefónica, con cuatro enteros y a Campsa con cinco y medio.

Al cierre, el mercado se mostraba indeciso.

COTIZACIONES FACILITADAS POR EL BANCO ESPAÑOL DE CREDITO, DE ESTA CIUDAD

BANCOS		Felguera	178,—
Exterior	428,—	Ponferrada s. d. ...	790,—
Crédito Industrial	171,—	**MONOPOLIOS**	
Banesto	920,—	Campsa	183,—
España	730,—	Tabacalera	196,—
Central	804,—	**NAVALES**	
Hipotecario	360,—	C. Naval	132,—
H. Americano, s. d.	780,—	Levante	127,—
ELECTRICAS		Transmedt, s. a. ...	166,—
Fecsa	227,—	**QUIMICAS**	
Langreo s. d.	180,—	Resinera	201,—
Leonesa	162,—	E. Aragonesas	198(50
Viesgo s. d.	201,—	Explosivos	386,50
Cantábrico	171,—	Petróleos	570,—
Fenosa	201,—	Hidronitro	139,—
Chorro s. d.	156,—	U. Química s. d. ..	323,—
Española s. d.	281,—	**SIDERO - METAL**	
Sil	190,—	Hornos	218,—
Iberduero s. d. ...	332,(—	Aux. FF. CC.	215,—
Sevillana	182,—	Sta. Bárbara s. d. ..	120,—
Madrileña	199,75,—	M. y Construcción	117,—
Nansa	190,—	M. Metálicas	39,—
Moncabril	112,—	**VARIAS**	
ALIMENTACION		G. Inversiones	137,—
Aguila s. d.	586,—	Insa	112,—
Azucarera General	175,—	Pap. Reunidas ...	109,—
Ebro	445,—	Telefónica	184,—
		Marconi	100,—
		Fefasa	127,—
Hidrocivil	100,—	Sniace	272,—
Encinar Reyes	58,—	Metro	159,—
Dragados	211,—	Fasa	531,—
In. Metrop.	130,—	Seat	211,—
Ur Metro	450,—		
Urbis	90,—		
MINERAS			
Rif	420,—		

Fichero Legislativo de Seguridad Social

Por Ramón Fernándes-Paredes

MUTUALISMO LABORAL

Reforma del Estatuto de Personal. Orden del Ministerio de Trabajo de 8 de mayo de 1961, por la que se incluye dentro del Estatuto de Persona del Mutualismo Laboral el capítulo sobre jubilaciones. (B. O. E. 15-V-61).

Por esta Disposición, se trata de salvar una omisión material incluyéndose la prestación de jubilación al personal afecto al Mutualismo Laboral, que se había omitido al publicarse el Estatuto de Personal del Mutualismo Laboral.

REGLAMENTO NACIONAL DE TRABAJADORES DE LAS MINAS DE CARBON

Beneficios a Pensionistas. Orden del Ministerio de Trabajo de 13 de Mayo de 1961 por la que se acuerda que los pensionistas de cualquier clase tienen derecho al suministro de carbón en la cuantía dispuesta en el artículo 89 de la Reglamentacion Nacional de Trabajo de 26 de febrero de 1948. (B. O E. 22-V-61)

Se concede este derecho a todos los pensionistas, aun cuando su residencia no sea la de la explotación minera a que pertenecían, siempre y cuando conserven la condición de cabeza de familia y no se dediquen a otras actividades.

REPRESENTANTES DE COMERCIO

Aplicación de la Seguridad Social. Resolución de la Dirección General de Previsión (M. de T.) de 13 de Mayo de 1961 por la que se determina que las operaciones técnicas y administrativas que sean necesarias para el desarrollo del artículo primero de la Orden de 15 de febrero de 1961 sean efectuadas por el Instituto Nacional de Previsión. (B. O. E. 26-V-61).

Con esta Resolución se aclara la duda que se había presentado sobre la aplicación de su artículo primero.

ACCIDENTES DEL TRABAJO

Reorganización del Servicio de Reaseguro. Orden del Ministerio de Trabajo de 20 de abril de 1961 por la que se modifica el Reglamento del Servicio de Reaseguro de Accidentes del Trabajo, (B. O. E. 20-V-61).

El Servicio de Reaseguro de Accidentes de Trabajo es una Entidad afecta al reaseguro obligatorio y complementario de la Previsión Social Española, dependiente del Ministerio de Trabajo a través de la Dirección General de Previsión, con personalidad jurídica propia. Su función es la de practicar el reaseguro obligatorio de todos los Accidentes de Trabajo por incapacidad permanente y muerte, quedando todas las pólizas concertadas automáticamente reaseguradas en el Servicio en un diez por ciento. La disposición regula los fines del Servicio, tanto el régimen económico-administrativo, como el procedimiento para la tramitación de asuntos de carácter general, celebración de Convenios de reaseguro, expedientes de siniestros, procedimiento ante las Magistraturas de Trabajo y ante otras jurisdicciones, cesiones de primas, liquidaciones con la Caja Nacional del Seguro de Accidentes de Trabajo, fijando también las garantías técnico-económicas y económicas administrativas.

Serrano Castilla disertó sobre "El pensamiento católico en los siglos XX y XX"

Hoy dieron comienzo las jornadas de convivencias Culturales Veraniegas del Apostolado seglar. Estuvieron presididas por las primeras autoridades coruñesas y pronunció una interesante conferencia el delegado del Ministerio de Información y Turismo, señor Serrano Castilla, que versó sobre "El pensamiento católico en los siglos XIX y XX". Después de su brillante disertación el Abad de la colegiata declaró inauguradas estas jornadas que finalizarán el día 17 próximo.

Mañana, a las cinco de la tarde, lección-coloquio sobre "Actuación bíblica protestante en España y América", a cargo de la señorita Trinidad Arregui, de la Organización Fe Católica, de Madrid. A las seis y media, "Concepto teológico y jurídico del apostolado seglar", por el P. José Luis Herrero y a las 10 de la noche, sesión de cine-forum, en el Savoy.

Las jornadas culturales se desarrollarán en el salón de exposiciones de la Casa de la Cultura.

Limpieza en seco por «Hidrocarburos»
TINTORERIA «IDEAL»
Teléfono, 2415 — FERROL

EL CORREO GALLEGO

Diario de la mañana

Decano de la provincia

Propiedad de la Editorial Compostela, S. A.

Redacción y Administración en El Ferrol del Caudillo: General Franco, 152. Teléfonos Administración 1427 Redacción, 1388.

Precio de suscripción mensual, 35 pesetas.

Se admiten anuncios y esquelas hasta las tres de la madrugada en los teléfonos, 1427 y 1227 de Santiago.

Agenda del día

Registro Civil

4 de julio

Nacimientos: Teresa del Rosario Pérez y Lago, Marcelino Manuel Veiga y Pérez, Pablo Javier González y Campelo. Antono Daniel Fragoso y Piñeiro. Manuel Eduardo Abadía y Salas. Pedro Pablo Cartelle y García. Rafael Castelo y Díaz. Miguel Antono Golmayo y Fernández. Víctor Manuel Rodríguez y Mosquera. Luis Alfonso Yañez Iglesias. Samuel Casal y Garrote.

Defunciones: Luciano Montero y Fernández, de 65 años. Francisco Javier Ibañez y Rodríguez, de 9 meses. María Montero y Vargas, de 74 años. Isabel Jiménez y Longo, de dos meses.

Las mareas

DIA 5

PLEAMARES: 9.3, de la mañana y 0,28 de la tarde.

BAJAMARES: 2.51 de la mañana y 3.16, de la tarde.

Parte meteorológico

Temperatura máxima, 19,8.
Mínima, 14,8.
Media, 17,3.
Dirección del viento, NE.
Fuerza, fresquito.
Estado del mar, marejadilla de NO.
Cielo nuboso; estratos, cúmulos y cirros estratos.
Visibilidad, regular.
Barómetro, 765,4.

CINEMA

PHILIPS "ALTA FIDELIDAD"

HOY: 4 - 6 - 8 - 11

Fastuoso espectáculo TECNICOLOR

La Condesa de Castiglione

Entre sedas y encajes el destino de Europa

¡BELLA! ¡EMOCIONANTE!

YVONNE DE CARLO
GEORGES MARCHAL

(MAYORES)

FRIGORIFICOS ELECTRICOS

LAS MARCAS DE MEJOR RENDIMIENTO Y GARANTIA:

CASA SIGMA — FERROL

CASA SIGMA, solo vende artículos de calidad y utilidad.

DIARIO del FERROL

Gacetillas locales

INSTITUTO DE ENSEÑANZA MEDIA

En en tablón de anuncios de este Centro figura el horario de los exámenes para alumnos libres de quinto curso, en convocatoria extraordinaria, para los que aprobaron la Reválida de cuarto.

TOMBOLA DE CARIDAD TURNOS PARA HOY MIERCOLES

De 10'30 a 12'30: Marita Iglesia Montero.

De 12'30 a 2: Mary Loli Luaces, Encarna González, Elvira Castro y María José Bellas.

De 6 a 7'30: Enma Fariña, María del Carmen Rivas, Esperanza de la Monja y Carmiña Esperante.

Ne 7'30 a 9: Toni Leal, Pili Golpe, Marité Paz y Julia Serrano.

De 9 a 10'30: Yolanda Sedes, Purita Evia, Bebe Martínez, Lucines Quintanlla y Pili Calenti.

SE PRIVO DE LA VIDA

A las ocho de la tarde de hoy fué encontrado en el lugar de la Areosa (Mugardos), colgado de un árbol el señor D. Manuel Vázquez Montero, de 77 años, más conocido por "el Ferrador" que había desaparecido de su domicilio el día 22 de junio. Su muerte impresionó vivamente a toda la comarca.

CARITAS HACE ENTREGA DE UN VELOCIMANO

Ayer tarde, Cáritas Diocesana hizo entrega de un velocímano a Juan A. Noval García, de 68 años, que vive en la calle Puentes de García Rodríguez y que se encuentra paralítico desde el año 1951.

La estupenda obra de Cáritas no se interrumpe. Nuestra felicitación más efusiva a la benéfica entidad.

VIDA RELIGIOSA

SANTO JUBILEO CIRCULAR DE LAS CUARENTA HORAS

Hoy corresponde la Exposición del Santísimo en la iglesia parroquial del Pilar, en Viviendas Protegidas.

Puerto

Entrados.— Vapor "Cabo Menor", de Barcelona y escalas, con carga general. Vapor "Abando" de Gijón en lastre para reparar en los astilleros de Astano.

Despachados.— Vapor "Abrego", para Bancos de Terranova, con escala en La Coruña, con su equipo. Vapor Santa Regina" para Bancos de Terranova, con su equipo. Vapor "Nano", para La Coruña en lastre. Vapor "Cabo Menor" para Bilbao y escalas, con carga general.

Sesión del Pleno Municipal

Bajo la presidencia del primer teniente de alcalde, alcalde accidental, don Arturo Caballo Lenzano, se reunió el Pleno de la Corporación Municipal, con asistencia de los señores Nores Castro, Cenalmor Ramos, Rivero Fuentes, Méndez Piñón, Eiroa Iglesias, Bedoya García, Díaz García, Couce Doce, Bouza Montero, Evia García, Rañal Pita, Martínez Falero, Fojo Vázquez y Vega Otero; secretario general, señor Serrano Ventura, e interventor, señor Martínez López.

Se aprueban las actas de las sesiones plenarias del 3 de mayo y 16 de junio del año en curso.

El señor Caballo Lenzano manifiesta que la propuesta sobre fijación de arbitrios en la zona libre de Serantes quede sobre la mesa para nuevo estudio, interviniendo brevemente los señores Nores Castro y Díaz García, en el sentido de que los motivos de esta propuesta son de carácter económico, legal y sanitario, al objeto de que sobre estos tres puntos se estudie con detenimiento por el alcance que tiene y se presente a otro Pleno. Así se acordó.

También se acordó dejar sobre la mesa las normas de adjudicación de viviendas protegidas de la barriada propiedad del Ayuntamiento.

Se aprobó la propuesta para la ampliación de las obras de pavimentación en las calles de San Pedro y San Sebastián.

Igualmente fué aprobada la propuesta para la instalación de agua potable en las mismas calles de S. Pedro y San Sebastian con presupuestos y proyectos independientes.

Se acordó elevar a la Dirección General de Organización Local, con arreglo a la propuesta efectuada al efecto, el señalamiento de haberes al subjefe de la Policía Municipal del nuevo nombramiento don Juan Ares Feal.

Se aprobó la ratificación de acuerdos de la Comisión Municipal Permanente, relacionados con la concesión de gratificaciones por la realización de trabajos especiales extraordinarios o de mayor responsabilidad. El señor Nores Castro hace algunas observaciones a este respecto y se aprueban.

Se acuerda dejar para otro Pleno la propuesta relacionada con el deslinde y repoblación forestal de montes.

El señor Bouza Montero hace un ruego relativo al servicio de limpieza y recogida de barreduras, tanto en las calles céntricas como en las apartadas. El señor Nores Castro dice que debe acordarse la felicitación del Ayuntamiento a la Compañía de Tranvías por el nuevo y magnífico servicio de autobuses urbanos que acaba de montar y que dan a Ferrol prestigio. Les contesta el alcalde accidental, señor Caballo Lenzano, que propone también conste en acta el pésame de la Corporación al gobernador militar de la Plaza, general de brigada de Infantería, don José Mosquera Palleiro, por el fallecimiento de su señora madre política, y los señores Couce Doce y Bouza Montero proponen igualmente que conste en acta el sentimiento de la Corporación por el fallecimiento del ilustre escultor cambadés Asorey. Así se acordó y se levantó la sesión.

ACTO INAUGURAL

Inauguración de los nuevos locales de la "Academia Mercantil" El profesorado, con el R. P. Fermín, que ofició en la bendición

Los nuevos autobuses de la Compañía de Tranvías

Acto de bendición de los modernos coches que entraron en función el pasado lunes. — (Fotos "ARJO")

Uno de los vehículos que hacen el trayecto Ferrol - Neda

Telegramas locales

CUERVOS

Según habíamos leído, los cuervos del Parque Municipal fueron, y serán causa de una batida por parte de una peña de cazadores. Lo que nos llama la atención es que se comieran a las palomas ¿No es acaso el cuervo un animal que se alimenta de despojos? Lo que nos parece bien, si desaparecen, es que los banquillos situados por donde los cuervos anidan en el Parque, que están siempre sucios debido por esos pájaros ahora podrán ser usados sin temor a mancharse.

VERBENA

La Comisión de Fiestas, continuando su programa de verbenas pro-Fiestas, celebrará el próximo día 15 la segunda de la serie. Está en estudio el celebrar un concurso durante la segunda verbena a celebrar dado el éxito de la del Farolillo.

¿LO HABRA?

Según nos dijeron, parece ser que este año no se celebrará el tradicional torneo de fútbol "Concepción Arenal".

TOROS

Ayer quedó ultimado con el empresario de la Plaza de Toros desmontable, de Orense, todo lo referente a la corrida a celebrar en nuestra ciudad durante las fiestas. Dado la cuantía de gastos que supone este número festero, se espera la llegada del Alcalde para que tome la decisión final.

TROFEOS

Se encuentran en las oficinas de la Feria del Mar los trofeos donados por el Ministro de la Gobernación, Ministro de Hacienda y el Delegado Nacional de Educación Física, Sr. Elola. Trofeos que serán entregados a los campeones de las distintas competiciones que se celebren en la Feria del Mar.

DE AYER A HOY

Ferrol hace cuarenta años

5 DE JULIO DE 1921

El concejal don Jos Iglesias Gayoso, ha presentado una moción en el Ayuntamiento, relativa a la construcción del nuevo Hospicio. Dice que hace veinticinco años, el arquitecto don Manuel Belmez presentó un proyecto de nuevo edificio para Hospicio municipal, en la calle de San Eugenio, fuera de la zona urbana. Señala los beneficios que podrá reportar el nuevo Hospicio municipal. Propone que las cantidades que por Beneficencia percibe el Ayuntamiento por la Fundación Amboage, se destinen, en parte, a las obras del futuro edificio. Estas obras —añade la moción— ya están empezadas, y llevan camino de uno acabarse nunca. Por tanto propone que en el presupuesto de 1922 se incluya la cantidad que se estime necesaria para reanudar las obras fijando como proporción siete mil pesetas que a tal fin podrían ser incluídas.

Después de una larga discusión acordó que la moción pase a informe de las comisiones de Hacienda y Obras, para su solución pertinente.

—x—

Procedente de Tánger se presentaron en el Estado Mayor del Departamento, los alumnos de Administración de Marina, don Guillermo Avancini, don Ricardo Zamora García, don Antonio Navarro Margatí, don Luis García de Velasco, don Joaquín Riquelme Montero, don Federico Curt y Amerigo y don Manuel Vázquez de Parga y Valenzuela.

—x—

Se recibió noticia en el Estado Mayor de haber salido de Cartagena, para Ferrol, el acorazado "Alfonso XIII" y el contratorpedero "Cadarso".

—x—

Se presentó en Villagarcía, el médico segundo de la Armada, don Anselmo TorresPintos.

—x—

Ha regresado de Madrid, después de haber obtenido el título de doctor el conocido médico ferrolano, don Benito Gallego y Rodríguez del Villar.

—x—

El propietario del Hotel Suizo, don Juan Silva, ofreció una comida íntima en el hotel de su propiedad, para festejar los éxitos obtenidos en el Conservato-Nacional, por su hija, María del Carmen.

Esta destacada pianista dará en breve un concierto al público ferrolano, que tanto la admira y distingue.

Una vez que complete su tripulación y haga las pruebas nenecesarias, saldrá de Londres, para Ferrol, el nuevo transporte de la Marina de Guerra, "Contramaestre Casado".

Durante la tarde de ayer hicieron los ejercicios en la ría de Ares, los contratorpederos "Villaamil", "Bustamante" y "Osado".

A primera hora de la noche llegaron a puerto, incorporándose a división, cuya insignia es el contratorpedero "Terror".

Obra Sindical de Formación Profesional

CONVOCATORIA PARA EL III CURSO DE FORMACION PROFESIONAL ACELERADA

Para general conocimiento se hace saber que hasta el día 22 del mes en curso se admiten en la Delegación Comarcal de Sindicatos instancias para la presente convocatoria, cuyos impresos se facilitarán gratuitamente a los solicitantes. En estas oficinas se proveerá igualmente la información precisa sobre condiciones que debe reunir el solicitante, especialidades objeto de la convocatoria, documntación a presentar y régimen del curso, así como cualquier otra que se relacione con este asunto.

SUCESOS

MORDIDO POR UNA VIBORA

En la Clínica de Urgencia tuvo que ser atendida la vecina de Sequeiro (Valdoviño), Amalia López Aneiros, de 28 años de edad, soltera, de gran edema en el pie izquierdo que le fué producido por mordedura de una víbora. Pronóstico, reservado.

DENUNCIA POR AGRESION

En la Jefatura de Policía, Margarita Rodríguez González, de 32 años, domiciliada en la calle de San Sebastián, 77-1º, denunció a Lucía Sánchez Parrado, de 31 años, que vive en el mismo domicilio de la anterior por agresión.

Por la Comisaría de Policía se elevaron los trámites al Juzgado correspondiente.

Notas necrológicas

FALLECIMIENTO DE DOÑA ENEDINA BODELON PEREZ

En Ponferrada falleció la respetable señora doña Enedina Bodelón Pérez, viuda de López Fernández. La finada, adornada de las más expresivas prendas de carácter, habíase rodeado de extenso círculo de amistades, entre las que destacó por su don de gentes. Por sus sentimientos religiosos, extendió su mano y su acción hacia los pobres, y ello le mereció toda estimación y todo respeto en el ámbito social en que vivía.

El sentimiento causado por el fallecimiento de tan respetable dama, ha sido intenso, y no solo en Ponferrada, sino aquí, en Ferrol, la pena repercute entre las numerosas relaciones y respetos de que gozan sus hijos, los Excmos. Sres. de Mosquera, ingeniero (don José, gobernador militar de esta Plaza), a los que enviamos la más expresiva manifestación de nuestro duelo, pidiendo a nuestros lectores una sentida oración por el alma de la extinta señora.

Descanse e npaz.

¡Un drama apasionante en la selva del Amazanas!

¡Una aventura estremecedora, que usted vivirá con pasión!

ONCE

Supervivientes de un accidente de aviación, en el exótico, pero mortal laberinto sin rumbo de la selva ecuatorial.

A aquellos hombres les quedaban dos únicos dilemas: o el infierno verde de la jungla o el cielo azul de la libertad... ¡y el juez que dictaba sentencia con la pistola en la mano, era un criminal sentenciado a muerte!

REGRESO DE LA ETERNIDAD

extraordinaria y sensacional película, que tiene como protagonista principal a la bellísima

ANITA EKBERG

junto con

ROBER RYAN y ROD STEIGER

¡SOLO CINCO PERSONAS PODIAN REGRESAR... Y EL DECIDIRIA PORQUE TENIA UN AMENAZANTE REVOLVER EN SU MANO!

Vea usted esta grandiosa producción

Mañana - JUEVES en el

CINE AVENIDA

(PARA MAYORES)

JOFRE

HOY

¡UN ESTRENO AUTENTICAMENTE SENSACIONAL!

La película que le hará reir, le hará llorar y le hará pensar

CUANDO LOS DUENDES CAZAN PERDICES

En una trama sentimental y humana, las escenas más cómicamente disparatadas

La máxima creación de

LUIS SANDRINI

CON

MALVINA PASTORINO

Y

EDUARDO SANDRINI

Una película que Vd. recordará siempre

(Autorizada para todos los públicos)

Mañana, en el

CAPITOL

¡Un ciclón de fantasía!

¡Un festín de risas!

¡¡Paso al buen humor!!

Una mascarada juvenil graciosa y viva

Funciones: 5'45 - 8 - 11

Mayores

Complemento: NO-DO

Localidades a la venta

UN DIA EN LA CALLE

D. Joaquín Gómez Bueno, capitán del "Marinero"

El "Marinero" es un bello barco que está haciendo en los muelles Fernández Ladreda, las últimas maniobras para salir a la mar.

La tripulación trabaja activamente para poner en condiciones algo muy voluminoso, parecido a una batea. Preguntamos qué es aquello que los marineros tratan con tanto cariño y solicitud. Nos dicen que se llama "panga" y que facilita maravillosamente las faenas de pesca ahorrando tiempo y personal.

A nuestro lado, el capitán, D. Joaquín Gómez Bueno, da las últimas órdenes. Lo acompaño al puente y charlamos mientras a nuestro alrededor, va decreciendo el ritmo laboral a que obligan las postreras horas de un buque que va a hacerse a la mar inmediatamente.

---¿Cuándo os vais?

---Iba mos a salir hoy mismo. La "panga" nos obligó a demorar la salida unas horas más.

---¿Dónde vais ahora?

---Primero, a Las Palmas de gran Canaria, tocaremos en Takoridi (Ghana), y luego a las costas congoleñas a pescar atún.

---¿Tiempo de ese viaje?

---Aproximadamente veinte días.

---¿Cuánto duran las campañas de Pesca?

---tres meses.

---¿Pescando siempre?

---Si hay pesca sí.

---¿Muchos hombres a bordo?

---Catorce. Antes, con el procedimiento antiguo de cañas (tuna-clipper) se necesitaba más personal. Ahora hemos instalado el sistema "Purse-Seines". Es maravilloso. ¿Te explico su funcionamiento?

---Hala.

---Eso que has visto en la popa, la "panga", por medio de un complicado mecanismo extiende las redes en círculo y va cercando los bancos. Estos quedan aprisionados entre el costado del buque y la "panga". No hay más que cobrar red, y ya está la pesca a bordo.

---Teóricamente, es fácil. ¿Soléis tener suerte?

---La labor de pesca, comprenderás, no es sólo suerte...

---Comprendo. Dime: ¿Crees en la serpiente de mar?

---No. La serpiente de mar es un mito. Pero creo en el "rayo verde".

---¿El "rayo verde"?

---Sí, hombre. En alta mar, durante la puesta del Sol, el marinero novato suele ver, si alguien se lo advierte, el "rayo verde". Una línea oscilante, de color verde, aparece en el horizonte. Los veteranos no suelen verla nunca. Es un misterio.

---¿Viste tú el "rayo verde" alguna vez?

---Claro que sí. Una sola vez, hace muchos años.

---Con los ojos de la inocencia.

---Con los ojos de mi cara. Supongo que entonces eran más inocentes que ahora.

---Cuéntame alguna aventura emocionante. Algo relacionado con tempestades, salvamentos heroicos. Ya sabes...

---Literatura. No te digo que en el mar no se pasen momentos angustiosos a veces. Pero no se debe hablar de ellos. El mar es vida de trabajo, en ocasiones muy prosaico. La poesía la vivimos también. Así es que contribuimos a ella, no la creamos. Puedo intentar alguna cosa, si insistes mucho.

---No. Prefiero cosas concretas y reales.

---Bueno. Ahí va una anécdota. Haciendo una travesía a la costa occidental americana, viajaba con nosotros --se trataba de un buque de más tonelaje que éste que mando ahora--, un joven agradable y simpatiquísimo que me hacía muchas preguntas. Un día, al llegar a puerto, cayó en mis manos un ejemplar del diario "Arriba". Allí estaba yo, en las contestaciones que daba un marino a cierto periodista. Cuando llegamos a Curacao, una vez descubierto el incógnito, nos hicimos muy amigos. Gastamos el poco dinero que nos quedaba y fuimos, una tarde, a cierto bar lujoso. Allí encontramos a seis o siete tripulantes de nuestro barco. Como eran gallegos y estaban contentos, empezaron a cantar "A rianxeira". El público no nos prestaba demasiada atención. Pero observé que el barman no atendía a la clientela tan activamente como antes de sonar nuestras voces. Pedí bebidas para todos. El periodista me advirtió, "Amigo, que no tenemos un real". Yo le dije que aquello lo pagaría "A rianxeira". Efectivamente, cuando pudo, el barman se dió a conocer como paisano nuestro, nos pagó las consumiciones, nos hizo un millón de preguntas sobre España, sobre Galicia, nos abrazó a todos emocionadamente y cantó a voz en grito la canción que hacía muchos años no escuchaba. Le pagamos en emoción sincera unsa cuantas monedas de plata que a él le sobraban...

---¿Ves? La realidad, a veces, es tan lírica como la creación literaria.

---No sé dónde escuché eso antes, Me parece que fué a un marinero gallego. Era hombre muy agudo. Ese sí creía en la serpiente de mar.

---Hacía bien. Un marinero que cree en la serpiente de mar, es hombre de fiar. Incluso tú, aunque no quieras confesarlo, crees también en ella. Pero no insistiré. Te haré una pregunta: ¿eres ferrolano?

---Casi. De la villa de Mugardos.

---¿Eres marino por vocación?

---Creo que sí. Supongo que sobran motivos para estar orgulloso de ser marino. Yo lo estoy

---Gracias, capitán. Tengo que marcharme. Hasta la vuelta. Y que pesquéis mucho, y no serpientes de mar, precisamente.

EMECE

FENE

A pedir de boca

FENE. (De nuestro corresponsal, MILO).

Estamos como queremos en el orden de las comunicaciones. Varias empresas de transportes han establecido servicios de verano que afectan plenamente a nuestro municipio y que redundan en provecho y comodidad de todo el vecindario.

Ferrol está a la mano y nuestros campos, con una atracción casi legendaria de rincones de encantadora belleza, están a la mano de Ferrol.

Lo peor de todo esto para todos es la transitoriedad de estas comodidades.

Llega el invierno y muchos de estos servicios desaparecen. Las concesiones son temporales y por desgracia demasiado breves.

¡Qué lástima que no sean cosa permanente y que estas facilidades se acaben antes que la necesidad o la costumbre de ir y de venir!

Mientras duran, pues..., vida y dulzura. A pasear ahora que es buen tiempo. Los servicios resultan baratos y reúnen comodidades apreciables, dos factores casi antiteticos, porque no es muy corriente que puedan darse juntos.

HONORES MERECIDOS

Ha producido mucha satisfacción la noticia de la concesión de la medalla colectiva de la ciudad de Ferrol al teniente de Artillería de Costa, don Manuel Gómez Pedreira.

El señor Gómez Pedreira, vinculado a Fene por razones familiares, vive con nosotros muchas temporadas y goza de general estimación en nuestro ámbito.

Enhorabuena por esa distinción.

SAN PEDRO

El día de San Pedro era fiesta en Sillobre desde siempre, que nosotros sepamos. Tenían nuestros convecinos, en fecha tan señalada para los cristianos, compromisos especiales, la dulce obligación de echar la casa por la ventana.

Pero este año quedó la fecha en blanco. No hubo comisión o se pensó demasiado tarde en que la nubiera.

Cada vez está este problema de las fiestas más pellagudo.

Posiblemente necesitan las mismas un reajuste, un "algo" que las acomode a estos tiempos más prosaicos, posiblemente, pero menos necesitados de expansiones colectivas a fecha fija.

Las fiestas resultan tener menos relieve del que tenían mientras los días ordinarios son menos grises.

SANTA ANA

El día 9, Santa Ana. Tendremos ocasión de oír las gaitas otra vez en la dulce sombra de los pinares que enmarcan la ermita de Chamoso.

Ya habíamos anunciado la castiza y doméstica romería, pero no habíamos dicho la fecha, factor importantísimo.

El día 9, domingo para más señas, habrá con dicho motivo Misa cantada en la ermita.

EXCURSION

El domingo pasado, día 2, los niños de la Catequesis Parroquial hicieron una excursión a Las Nieves (Capela).

Futbol Modesto.

Parecidos que se celebrarán en el Estadio "Manolo Rivera" los días que se señalan:

Día 5, a las 6,45 de la tarde, Canido-Esteiro; árbitro señor Soto Creo.

Día 7, a las 6,30, Galicia de Caranza-Ferrandiz; árbitro Gómez Sánchez.

8, a las 6,45 de la tarde, Esteiro- Canido; árbitro señor Filgueira.

Campeonato de zona: día 11, a las 6,45 de la tarde, Esteiro- Galicia de Mugardos; árbitro señor Gómez Sánchez.

Recaudado pro - fiestas de la ciudad

RELACION NUMERO ONCE

Suma anterior, 81.173 pesetas.

Con 5.000 pesetas: Caja General de Ahorros.

Con 1.000 pesetas: Pysbe.

Con 500 pesetas: Anton Martín y Compañía.

Con 250 pesetas: Pan Piana, Luciano Elroa y Compañía y señor don Manuel González Maldo.

Con 200 pesetas: D. Jesús Lago y Lago y Asociación Jubilados Municipales.

Con 100 pesetas: Señores don: Viuda de Juan Díaz, Manuel Esperante, Antonio Mejrás, Confitería Santiago, José Area y La Metalúrgica Ferrolana.

Con 50 pesetas: Señores don: Jacobo Soto Varela, Cándido García, Eladia Pérez, Farmacia Pacio, Frutería Puchol e Indalecio López.

Con 25 pesetas: Señores don: Felipe Picos Calvo, Zacarías Vicente Martín, Peluquería Gloria, Francisco J. R. Dopico, José Plá, García Bouza, Manuel Vergara, Manuel Brage, Josefina Grande Castro, Casa Taboada, Hijas de Prieto González, Peluquería Purita, Bar Las Agrarias, Luis López Rodríguez, Bar Buchipluma, Eliseo Rodríguez, O "Cholo", Antonio Díaz Alvariño, Pilar Carril, La Madrileña, Bar Corcubión, José Luis Jané Gallego Frutería La Brigantina, Ría de Arosa, Antigua Coba, Vicente Moceras, José F. Mosquera, Enrique Rey, Eduardo Naveiras, Casa Couto, Juan Rodríguez, José Meizoso, Ana María Olivar, C. González, José Lobón, Un donante Manuel Soto, Luis Conde, Un donante, Sr. Sanz, Jesús Cambieiro, Enrique Galón, Manuel García, Leonardo García Allegue, José Lago, José Manso.

Con 18 pesetas: Florista del Castillo.

Con 15 pesetas: Señores don Gonzalo Rodríguez, Rosa Villamil,, Amparito Argüelles, Isidra Fontenla, Juan M. Hernani, Adela Iglesias, José Serantes, Alfonso Alvarez, Eusebio Sande, José Sixto, Federico Fraga, José Barbeito, Nemesio Gregorio, Higinio Castro, Consuelo Soltero, Santiago Rico, Viuda de Losada.

Con 14,50: Señor don Franco

Con 10 pesetas: Señores don: Julia de Amallo, Teresa Bentono, Francisco Fábregas, Angela Herva, Jesús Vázquez Ochoa, Rosario Saavedra, Cándido Audión, Serafina Anurto, Antonio Forrado, Pereira Villadóniga, Egeli de Alvarez, Carballo María Martínez, Pedro Moreno, Albino Cob, Rouco, Golpe, Federico Pérez Valera, Eduardo Simón, Julio Diobó, Augusto Otero, Ramiro Lamas, J. Barcia Pérez, José Fandiño, José Sequeiro Fernández, Julia García Arias, Señora de Sande, López Herva, Antonio Estraviz, Casa Jovita, Antonio Fernández, Mary Cachafeiro, Manuel Permuy, Barbería Corral, José Requen, El Arte, Un donante, R. Pérez Castro, Stas. de Caruncho, Maruja Franco, Enriqueta Izquierdo, Ermitas Lago, Un donante, Eladio Vélez, M. R. F., Fabra, María Docampo, Una ferrolana, Joaquín Requera, Un donante, Viuda de Betoño, Celestino Barro, J. C., Manuel Pizos Casteleiro, Sr. Vázquez, Un donante, José Medal, Eladio Fernández, Un donante, Serrando Ponte, María Losada, Ricardo Pardo, Señora Cristina, Genoveva Martínez, Victorina Miguel, Antonio Ploce, Anita Vázquez, Santiago Ubedo, Casa Gil, Carlos Fernández, Juana López, Antonio Pérez, A. Palmeirane, Ricardo Remozeiro, Y. G. G., Ramiro Baamonte, Teresa San Vicente, José Rodeiro, Rodeiro, Andrés Díaz, Manuel Beceiro, Víctor Balseiro.

Con 7 pesetas: Un donante y doña Carmen Calvo.

Con 6 pesetas: Señores don Una donante, Araceli Cruz, Una Ferrolana.

Con 5 pesetas: Señores don Antonio Castro, Juan González, Un donante, María del Carmen Chao, Antonio de la Monge, Formoso, José Quiroga, Luis Cortizas, Silvina Tenreiro, C. Llopis, Ramón Seco, Corsino Mouriz, Avelino Santalla, Sres. de Santiago, Josefa Pérez, Manuel Castro, Señora Vispur, Viuda de Pontijaes, P. de la Mare, Stas. de Seoane, Celia Varela, Roque Durán Dios, Secundino Teijeiro, Juan Seijo, Qunitería Infante, Antonio Rodeiro, Rodrigo Castro, Higinio Corral, Vicente Graña, Adelaida Paz, Manuel Rodríguez, Generosa Pita, José Vázquez, Fernando Aranjo, Baltasar Reimundi, Un donante, Emilio Becerro, José Carnacho, Antonio Leboso, Un anónimo, Familia Meizoso, Luis Díaz, Juan Pardiñas, Antonio Veiga, Una donante, Elena Grueiro, Un anónimo, Frutería Babila, Valencia, Valencia, María Corral, Carmen Suárez, Una donante, Mercado, Amparo Permuy, Casimira Morato, Una donante, Obdulia Corral, Una donante, Una donante, Carmen Veiga, José Pérez, Un donante, Eduardo Calvo, José Penedo, Carmen Fernández, Un ferrolano, Un donante, Un donante, Luis Fernández, Auspicia Barrinso, Ramón Fernández, Luis Suárez, Jesús García López, Una donante, José Grandal, Concepción Sánchez, Un anónimo, M. M. de Eller, Jesús Souto, Manuel López, Sra. de Castro, José Barcayo, Evaristo García, Juan Manuel Pérez, Antonio Penabad, X, Manuel Martínez, Angel Bustabad, Manuel Castrillón, Santiago Amote, José Luis Bouza, Eduardo de Santiago, Mariano Campos, Anónimo, Anónimo, Un donante, Daniela Naranjo, Un donante, Carmen Garrido, María Antón Constantino Rodríguez, Un anónimo, Oscar López, Un donante.

Con 3 pesetas: Señores don: Una donante, Avelina Leira, José Garrido.

Con 2,50 ptsetas Doña Josefa Pérez y doña Mercedes Comonde.

Con 2 pesetas: Doña Agustina Castro.

Con 1 peseta: Doña Palvarnia Talegón.

Suma y sigue, 92.581,30 pts.

CLINICA
Dr. Sánchez Lage
PARTOS
Servicio permanente
Tlfno. 2271. General Aranda, 106
FERROL

Fiestas en Santa María de Neda

La Reina de las Fiestas de Santa María de Neda, con sus damas de honor. — (Foto Bernardo)

El pasado domingo y en el incomparable marco de la alameda de la fábrica de tejidos celebró la Comisión de Fiestas de Santa María de Neda un gran festival. Su principal motivo fué proclamar damas de honor de la Reina de las Fiestas, cuya Corte quedó formada por las encantadoras señoritas, Dorita Pereiro Piñeiro, que representa al barrio de la Mourela; señorita María del Carmen Espantoso Rodríguez de El Puntal; señorita Amalita Díaz Fernández, de Los Pazos; señorita Manolita Martiño, de Jubia Casadelos; señorita Elia García Mera, de La Cruz del Pouso, y señorita Margarita Pedre López, de Santa María de Neda.

El Presidente de la Comisión, a quien acompañaba el veterano periodista ferrolano don Angel Méndez, presentó a la Reina, señorita María Jesús Millarengo Sánchez, su cofte de honor. A cada dama impuso la Reina una banda recibiendo de manos del presidente y del señor Méndez Díaz, ramos de flores y claveles.

El numeroso público que llenaba la amplia alameda, recibió con cariñosas ovaciones a la Reina y sus damas de honor, todas las cuales, en unión de personalidades e invitados que asistieron a la fiesta, fueron delicadamente obsequiadas por la Comisión.

Todo resultó muy agradable y brillante, como sin duda sucederá el día en que, en este mismo lugar, se celebre la batalla de flores, con una extraordinaria fiesta final.

Como ya se dijo en número sas ocasiones, Santa María de Neda está todo el año de fiestas. Y lo que falta aún.

Anunciándose incrementará sus ventas y su negocio prosperará. Nuestra sección de ANUNCIOS POR PALABRAS satisfará sus deseos.

PELICULAS DE HOY

JOFRE
HOY
¡SENSACIONAL ESTRENO!
Cuando los duendes cazan perdices
La máxima creación de LUIS SANDRINI
(Autorizada para todos los públicos)

AVENIDA
HOY: 5 15 — 7-45 — 10-45
POR ULTIMA VEZ
OBJETIVO: BANCO DE INGLATERRA
(Para mayores)
Con JACK HAWKINS
NIGER PATRICK
Complemento:
"VAQUERO VALIENTE"

CALLAO
HOY: PROGRAMA DOBLE
Sesión continua desde las cuatro de la tarde
BUTACA, 4 PESETAS
Primero:
LA VENGANZA
Segundo:
Un vaso de whisky
(Autorizadas mayores 16 años)

CINEMA
¡¡SENSACIONAL!!
y a triunfar de nuevo
GARY COOPER
MARIA SCHELL
KARL MALDEN
El árbol del ahorcado
TECNICOLOR

Suscríbase a EL CORREO GALLEGO

CAPITOL
HOY: ULTIMO DIA
Escándalo en Ischl
Con O. W. FISCHER
Funciones: 5-45 — 8 — 11
(Mayores)
Complemento: "Imágenes"
Mañana:
"MARTES DE CARNAVAL"

RENA
HOY: Miércoles Popular
BUTACA, 3 PESETAS
Funciones: 6 — 8 — 11
LA ULTIMA BALA
Drama de emoción en el Oeste
Tecnirama - Tecnicolor
Con JAMES STEWART
y ANDREI MURPHY
(Tolerada)
Complemento: "Imágenes"

Madrid-París
HOY: Miércoles Popular
BUTACA, 2 PESETAS
Los tres Villalobos
Una aventura de acción violenta en tierras mexicanas
JOAQUIN CORDERO
y FREDDY FERNANDEZ
(Mayores)
Complemento: "Imágenes"
(4 — 6 — 8 — 11)

ESPECTACULOS

JOFRE: "Cuando los duendes cazan perdices".—Ignoramos censura.

AVENIDA: "Objetivo: Banco de Inglaterra".—3. Mayores.

CALLAO: "La venganza".—I. C. "Un vaso de whisky".—3. R. Mayores, con reparos.

CINEMA: "La condesa de Castiglione".—I. C.

CAPITOL: "Escándalo en Ischl".—3. R. Mayores, con reparos.

RENA: "La última bala" 2. Jóvenes.

MADRID-PARIS: "Los tres Villalobos".—3. Mayores.

Anuncios POR PALABRAS

FERROL

ALQUILERES

SE ALQUILA local industrial de 160 metros cubiertos. Razón, Alcalde Usero, 36-bajo Ferrol

COMPRA-VENTA

COMPRO muebles ropas y objetos usados. Avisando paso a domicilio. Canalejas núm. 142. Tel. 2506.—Ferrol.

ARTICULOS para bares, regalos loza, cristal, porcelana, los mejores precios. Casa Cortizas. Rubalcava, número 9. — Ferrol.

COCINAS ELECTRICas. Todas marcas. Garantizadas. - Casa Sigma. Sagasta, 14.—

FINCAS

VENDENSE casas calle Concepción Arenal números 39 y 47. Razón, Concepción Arenal, 47-2.º — Ferrol.

TRASPASOS

TRASPASO Farmacia en Ferrol - Caranza, calle Nueva, 47., Teléfono 3794. Facilidades pago. — Ferrol

SANTIAGO

ALQUILERES

SE ALQUILAN máquinas de escribir Viuda de Romar.-Calvo Sotelo, 11. Teléfono 1203. Santiago

COMPRA-VENTA

SE COMPRAN objetos de todas clases. Algalia de Arriba, número 47. Marcelino. Se pasa a domicilio. — Santiago.

ENSEÑANZA

DURANTE VERANO Preparación intensiva, Ingreso Bachiller Elemental y Magisterio. Colegio Niño Jesús, Curros Enríquez, número 1. — Santiago

FINCAS

"OURO" Agente Propiedad Inmobiliaria. Rúa del Villar 31-1.º VENDE VARIOS PISOS ZONA ENSANCHE. — MODERNA CONSTRUCCION. — CONSULTENOS ANTES DE COMPRAR.

VENDESE casa, Fuente del Oro. Nueva; tres viviendas, con huerta, desalquilada. Razón. - Huertas, 49. — Santiago.

SE VENDE en Santiago casa de un piso y bajo con su huerta unida libre. Informes - Cardenal Payá, 7-bajo.

HOSPEDAJES

PENSION CENTRICA, habitaciones exteriores, sólo dormir, ducha, teléfono, para fijos precio económico. Razón, esta Administración. — Santiago

OFERTAS

MECANOGRAFA. Se hacen apuntes y trabajos a máquina. Informes: Esta Administración. — Santiago.

GANDARA, taller mecánico, Avenida Villagarcía, 37, necesita torneros ajustadores. Santiago.

TRASPASOS

20.000 pesetas traspaso bajo para oficina, almacén, o comercio, en Tras Salomé, 2 — Renta económica. — Santiago.

SE TRASPASA LOCAL COMERCIAL, céntrico, muy barato, poca renta. Informes, Ruedas, 1. — Santiago.

TRASPASO BAR bien situado y acreditado. Informes OURO Propiedad Inmobiliaria. Rúa Villar, 31-1.º

Hasta 15 palabras, 6 pesetas.- Cada palabra más 50 céntimos

Estos anuncios se reciben en las agencias de publicidad y en las administraciones de nuestro periódico en El Ferrol (teléf. 4089) y Santiago (teléfono 1427)

BOLSA REGIONAL DEL AUTOMOVIL

AUTOMOVILISTAS El autorradio con transitor y sintonía electrónica busca, elige y fija por sí sola emisora que usted desee escuchar. Comercial Mateo. Plaza del Toral, 1.— Santiago.

FORASTERO, vendo Furgoneta, D. K. W. metálica 500 kilos, 7 HP. 22.000 pesetas. Admito cambio moto. Razón: Pitelos, número 17. — Santiago,

VENDO CAMION CINCO TONELADAS Teléfono, 3236. —Santiago.

VENDO Austín 9 HP, rectificable, total nuevo, tapizado nuevo. Buen precio. Calvo Sotelo, 23. — Ferrol.

VENDO Biscuter económico. Razón Médico Base La Graña.

PARADA DE TAXIS SAN ROQUE. Delmiro Bascoy, teléfono 1677, ofrece sus servicios al público en general. — Santiago.

ESTOS ANUNCIOS también se reciben
QUINPA PUBLICIDAD
Centralilla 3500 Teléfono, 243
Plaza Universidad. — SANTIAGO

deportes

BRASIL, última hora

Las últimas victorias internacionales logradas sin Pelé encienden el optimismo de la "torcida" ante el Mundial de Chile

La ausencia del fenomenal moreno del Santos ha permitido a Aymore Moreira, seleccionador nacional, descubrir nuevos grandes valores

RIO DE JANEIRO. (Especial de la Agencia "Europa-Press", por Julio Ademir, para EL CORREO GALLEGO).

A medida que va acercándose el Campeonato Mundial de Futbol, a disputar en Chile, y con ello el momento de defender su título ganado en Suecia, el futbol brasileño se siente más y más optimista. Este optimismo tuvo su punto de arranque en las cuatro victorias conseguidas durante el pasado mes de mayo. Las siguientes: 2-0 y 3-2 sobre Paraguay; y 2-1 y 1-0 sobre Chile.

El hecho de que estas cuatro victorias fueran logradas sin la colaboración de Pelé, el fenómeno del país, ha sido motivo de alegría, ya que se ha demostrado que aunque la clase del moreno del Santos es fantástica y posiblemente incomparable, sin él la selección puede triunfar también con cierta facilidad.

La lesión en la clavícula de Pelé, que no pasó por fortuna como ya adelanté hace tiempo a los aficionados españoles de un mucho de teatro propagandístico, está ya totalmente curada. En Europa, Pelé, con el Santos, está demostrado que se encuentra en tan buena forma como cuando llamó la atención en el Mundial de Suecia. Ahora, otra vez en el concurso de Pelé todos se las prometen aún más felices. "Si sin él se gana, piensan los aficionados, con él tendremos forzosamente que revalidar en Chile nuestro título de campeones".

NUEVOS VALORES

Pero, con todo, la lesión de Pelé, o por decirlo mejor su apartamiento de la selección brasileña ha permitido al sucesor de Vicente Feola, Aymoré Moreira, descubrir nuevos y grandes valores que se encuentran ya en condiciones de ser útiles al equipo nacional. Entre esos nuevos valores hay que citar forzosamente al defensa derecho Jair Marinho, al medio derecho Calvet, de origen español y a los interiores Gerson y Amarildo.

De todas las victorias alcanzadas sin Pelé durante el mes de mayo la más valiosa e importante fué sin duda obtenida en Asunción, frente al rápido y duro Paraguay. Superados por 2-0, los brasileños, en un esfuerzo fantástico, pudieron nivelar el tanteo, primero para remontarlo después y acabar venciendo por 3-2 gracias principalmente al esfuerzo del medio Zito; del ya citado defensa Jair Marinho y del conocido Courinho, compañero de Pelé en el Santos y estrella con él y con Pepe de la delantera santista.

De vuelta a Río, Aymore Moreira hizo la declaración de que casi todos los jugadores utilizados en estos partidos amistosos internacionales irán a Chile y formarán la base de la selección junto con el imprescindible Pelé. Entre los más importantes ases del momento citaré al portero Gilmar; a los defensas Desordi, Jair Marinho y Nilton Santos, eternamente en forma; a los medios Zito, Calvet y Amaro y a los delanteros, la mayoría de ellos famosos desde hace tiempo, Garrincha, Didi, Coutinho, Pepé, Gerson, Quarentinha, Zagallo, Amarildo y Pelé.

EL CASO BELLINI

En medio de la mayor alegría por el brillante aspecto general del futbol brasileño, la "torcida" se siente inquieta porque el capitán Bellini, defensa central, lesionado de alguna importancia en Asunción cuando el duro encuentro con los paraguayos, ha sorprendido recientemente a todos con la declaración de que está dispuesto a retirarse del futbol activo. "Renuncio al futbol", han sido exactamente sus palabras a la prensa. Pese a todo, Aymore Moreira, un hombre sumamente optimista y buen psicólogo, está decidido a hacerle cambiar de opinión. A nadie extrañaría que lo consiguiera. Si es así, la selección logrará reforzarse aún más. Porque Bellini es un auténtico fuera de serie.

Particularmente yo creo que si Bellini ha manifestado sus deseos de abandonar el futbol se debe poco menos que de forma exclusiva a su deseo de fichar por un importante club extranjero. Como el muchacho sabe que ahora el Gobierno no deja salir del país a ningún jugador de talla internacional, pienso que se ha inventado curiosamente lo de la retirada a fin de que se olviden un poco de él y le permitan, por tanto, fichar a cambio de un buen puñado de dólares por algún club europeo, italiano o español, de entre los muchos que le han hecho y siguen haciéndole interesantes ofertas.

VAVA, DE VUELTA EN LA PATRIA, HA MANIFESTADO QUE HARA LOS MERITOS SUFICIENTES PARA GANARSE UN PUESTO TITULAR EN EL MUNDIAL

"LOS MEJORES JUGADORES DE ESPAÑA, HA DICHO VAVA, SON DI STEFANO, PUSKAS, SANTAMARIA, EVARISTO, RAMIRO, DEL SOL, GENTO, SUAREZ Y COLLAR

UN ARMA DE DOS FILOS

La orden prohibitoria del Gobierno en cuanto a la salida de los jugadores internacionales del país es, desde luego, un arma de dos filos Beneficia porque esta será la única forma de que Brasil pueda acudir a Chile con su potencial íntegro, pero puede perjudicar a la hora de la verdad si se piensa que muchos fenómenos —Pelé entre ellos desde luego—, dolidos tal vez porque no se les ha permitido realizar una bonita operación económica cambiando de aires, podrían reservarse demasiado cuando llegue el en las canchas.

Este es el peligro. Un peligro momento de luchar oficialmente en el que todos piensan, pero que todos también pretenden ingenuamente olvidar como si no tuviera tantísima importancia. En Chile, está decidido, jugarán los Pelé, los Garrincha, los Zito, los Coutinho y otros famosos, pero, ¿cómo jugarán?; ¿cuál será su moral si ven que ganan la décima parte de lo que podrían ganar si se les hubiera permitido marcharse a clubs extranjeros?

VAVA HA VUELTO

Los aficionados, en estos momentos, tienen, sin embargo, otro motivo de alegría. Se trata de Vavá que, vuelto al país, ha manifestado su ilusión por hacer méritos hasta el punto de volver a ganarse un puesto de titular en la selección que vaya a Chile en 1962, Vavá, que no debió de tener mucha suerte en el Atlético de Madrid, ha regresado pese a todo hablando magníficamente del trato recibido en España, así como del futbol español, al que califica de "rapidísimo, intuitivo, fuerte, hábil y rematador".

Preguntado sobre las posibilidades españolas en Chile, Vavá respondió: "No conviene olvidar a España; tiene equipo e individualidades grandes capaces de dar la campanada empleando su "furia" y ganar el Campeonato del Mundo, sobre todo si juega Puskas, nacionalizado español desde hace tiempo".

En cuanto a las individualidades del futbol hispano este simpático y cordial muchacho que es Vavá, manifestó:

"Con Puskas, Di Stefano, Santamaría, Evaristo y Ramiro, todos ellos en gran forma, los mejores jugadores nacionales son Del Sol y Gento, del Real Madrid; Suárez, que ha sido traspasado del Barcelona al Inter de Milán y Collar, del Atlético de Madrid".

Esta es la actualidad más rabiosa del futbol brasileño. Muchas esperanzas ante el Mundial de Chile y alegría grande al comprobar, según las noticias que van llegando de Europa, que Pelé, en el Santos, está asombrando a los aficionados en una demostración de plenísima forma, que hace olvidar para siempre todo aquello que se habló demasiado espectacularmente sobre su posible operación.

¿Saldrá Ledo del Club Ferrol?

"Por el momento -dice- no sé nada"

LEDO

No es preciso hacer la presentación de Víctor Ledo Estévez, ya que en el ámbito futbolístico es bien conocido de todos. El hablar de Ledo es hacerlo del C. Ferrol y dicho sea de paso, es que me sería difícil separar capítulos entre el gran interior y el excelente Club.

En estos días ha circulado por las "peñas" de la afición futbolística ferrolana el rumor de que el jugador está en tratos con un Club de Segunda División y son muchos los que se preguntan: ¿Fichará por el Deportivo de La Coruña? ¿Dejará el Club Ferrol para irse al Orense? En fin, que por preguntarse no se pierde nadie. He creído más conveniente entrevistar al gran jugador y sin inconveniente contesta a mis preguntas:

—¿Cuántas temporadaas en el Club ferrolano?

—Una solamente. La del 60-61.

—¿Cuál fué tu anterior equipo?

—Anteriormente jugué en el Arsenal y Lugo.

—¿Tu puesto de juego?

—El de interior.

—¿Prefieres otro?

—No. Estoy bien en éste.

—Para tí, ¿cuál fué el motivo de no ascender a Segunda División?

—El de la mala suerte, ya que nosotros procuramos siempre ascender.

—Hay quien dice que no pusistéis mucho interés en el terreno de juego.

—Decir se dicen muchas cosas, pero puedo hablar con toda sinceridad y hacer constar que nosotros los jugadores, al ver que se nos iban abajo las ilusiones del ascenso, sufríamos más que la afición.

—¿Qué te pareció la labor de Aretio durante la Liga última?

—¿Quién no la conoce? Bien sabemos todos que nuestro entrenador ha sabido y sabe cumplir con su obligación. Aretio ha sabido entregarse por entero al Club Ferrol.

—¿Qué le hace falta al Ferrol?

—Buenos jugadores. No dudo que en la actualidad los tenga buenos, pero hay que darse cuenta de que cuanto más buenos, mejor.

—¿Qué le sobra?

—Criticones y todos aquellos que no quieran colaborar de buena fe.

—¿Piensas continuar en el Ferrol?

—Por el momento, sí.

—Y de todos esos rumores que dicen que te marchas del Club ¿qué hay de cierto?

—Yo, en concreto, no sé nada, y puedo asegurar que por el momento no estoy haciendo gestiones para marcharme.

—¿Ascenderá para el próximo año el Ferrol?

—Creo que sí.

—Bueno, Ledo, ¿tienes algo que añadir a nuestra cordial charla?

—Sí. Agradecer a toda la afición que siga colaborando con el Club como hasta ahora, y que no pierdan sus esperanzas de ver ascender a nuestro querido Racing, ya que en la próxima temporada, el Ferrol ascenderá y de estoy seguro, porque el tesón, esfuerzo y entusiasmo sigue en todos nosotros.

—Bien dicho y ¡a lograr el ascenso!

JOVALO

Kubala obsequió con una cena a la prensa deportiva de Barcelona

BARCELONA, 3. — Al finalizar sus actividades como futbolista profesional, el jugador del C. F. Barcelona, Ladislao Kubala, ha ofrecido esta noche una cena a la Prensa, Radio y TV de Barcelona. Al final del ágape, Kubala agradeció, en emocionadas palabras, el apoyo y estímulo que siempre ha recibido de la Prensa española desde su llegada a este país, hace once años, y destacó la tarea altamente formativa que desarrollan los periodistas deportivos.

José Luis Lasplazas, decano de la Prensa deportiva de Barcelona, realizó un encendido elogio de Kubala como jugador; significó la importancia de su labor, formativa del futuro, y le alentó, con ella, a servir de ejemplo y guía para las futuras generaciones de futbolistas.

Cerró el acto el presidente de la Asociación de la Prensa de Barcelona, Antonio Martínez Tomás, quien puso de manifiesto la personalidad de Kubala, no sólo dentro del deporte, sino también fuera de él, por su figura de extraordinaria humanidad y su trayectoria de limpia ejecutoria deportiva. — Alfil.

Helenio Herrera, en Madrid

MADRID, 4. — Se encuentra en esta capital el entrenador del "Inter" de Milán, Helenio Herrera, que llegó anoche a última procedente de Lisboa.

Herrera piensa permanecer unos días en Madrid, acompañando a su esposa e hijos.—Alfil.

CAMPEON DE COPA

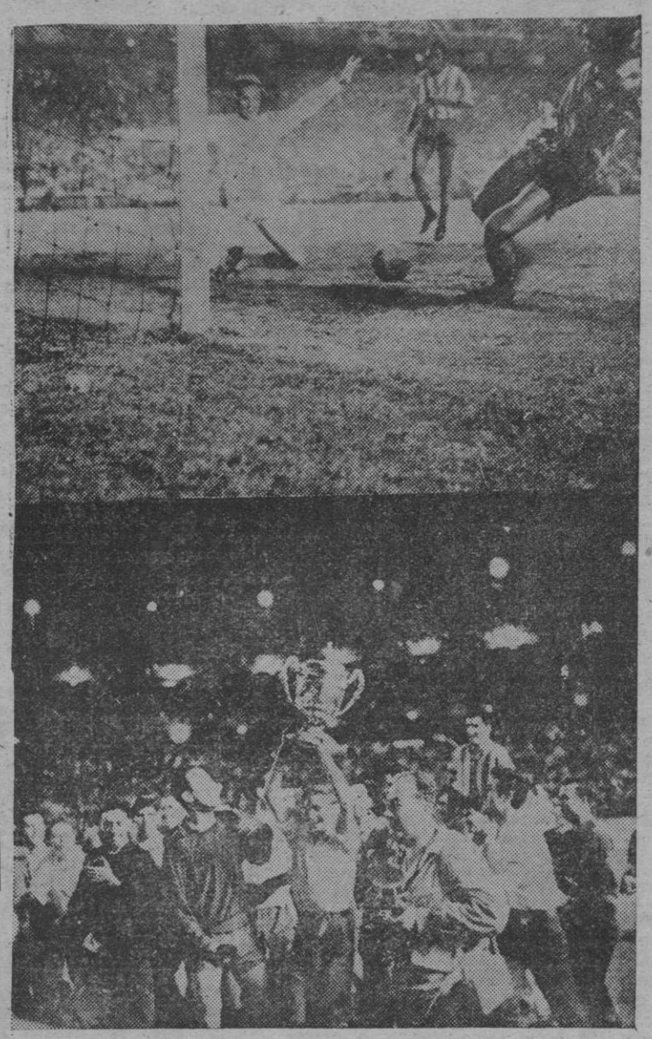

MADRID. — El Atlético de Madrid, campeón de la Copa de Su Excelencia, al ganar al Real Madrid por 3 a 2, en el partido celebrado en el Estadio Santiago Bernabéu, con asistencia del Generalísimo Franco que hizo entrega de la Copa que lleva su nombre (Foto Europa Press)

Luis Suárez, de vacaciones

Está muy satisfecho en el Inter

MADRID, 4. — Procedente de Barcelona ha pasado por el aeropuerto de Barajas el jugador del "Inter" de Milán, Luis Suárez.

Durante su corta permanencia en el aeropuerto manifestó que estaba muy contento con su nuevo Club y que se había acoplado al juego de los demás compañeros de equipo.

Suárez terminó diciendo que se marchaba en el avión de Santiago de Compostela y desde allí marchará a La Coruña para pasar las vacaciones veraniegas en compañía de sus familiares, después de haber resuelto asuntos de negocios en Barcelona.

Regresará a Milán a fines del actual mes de julio. — Alfil.

Suscríbase a EL CORREO GALLEGO

Sorteo para la VII Copa de Europa

Vasas de Budapest-R. Madrid, en la primera eliminatoria

COPENHAGUE, 4. — El sorteo de los partidos de la VII Copa de Europa se ha efectuado en el local de la Federación Danesa, bajo la organización de la Unión Europea de Futbol, presidida por José Crahay (Belgica).

Forman el Comité del sorteo los siguientes directivos: Agustín Pujol (España), Leszek Ruiski (Polonia) y Leo Danim (Dinamarca). Estuvieron presentes: Ebbe Schwartz, presidente de la Unión Europea de Futbol, y Erik Hyldstrup, secretario general de la Federación Danesa.

En vista del gran número de participantes, que constituye un récord, los equipos se han dividido en dos grupos, de 13 y 15, con un exento en cada grupo. Está también exento de la primera vuelta el Benfica (Portugal), actual campeón.

El sorteo ha dado el siguiente resultado:

Grupo primero:

Leggia de Varsovia contra el Tottenham Hotspur.

IFK Goeteborg contra el Frejehcord (Holanda).

Yorwaerts de Berlín contra Field (Islandia).

Spora (Luxemburgo) contra B. 1913 (Dinamarca).

Nuremberg contra Druncondrea (Eire).

Standard de Lieja contra Frederikssstad (Noruega).

Mónaco contra Glasgow Rangers.

Grupo segundo:

Servette de Ginebra contra Hibernian (Malta).

Pansthnaikos contra Juventus.

C. C. A. de Bucarest contra Austria F. C.

Vasas de Budapest contra Real Madrid.

C.D.N.A. de Sofía contra Dukla de Praga.

Sporting de Lisboa contra Partizán de Belgrado.

En el primer grupo figura como exento el S. K. Eska, de Finlandia; y en el segundo, el Betiktas, de Estambul.

Está exento de oficio el Benfica, actual campeón. — Alfil.

EL MADRID TUVO SUERTE EN SU ELIMINATORIA, DECLARA DON AGUSTIN PUJOL

COPENHAGUE, 4. — Don Agustín Pujol, representante en la Unión Europea de Fútbol Asociación, que ha asistido al sorteo de partidos correspondientes a la primera jornada de la séptima Copa de Europa, ha manifestado que cree que el Real Madrid no ha tenido mala suerte en el sorteo y que salvará su eliminatoria con el Vasas, de Hungría, al que vencerá aun en el partido de Budapest.

"Estimo que el Sporting Club, de Lisboa, vencerá al equipo yugoslavo del Partizán en ambos encuentros, aun cuando esto no está tan asegurado como el caso de Real Madrid."

"La estancia en Copenhague ha sido maravillosa. La Federación Danesa de Fútbol ha organizado en forma excelente el sorteo en su domicilio .Mi buen amigo, Ebbe Schwartz, presidente de la U. E. F. A., nos ha servido espléndidamente de guía en esta gran ciudad", declaró finalmente Pujol. — Alfil.

Vuelta Ciclista a Francia

Ignolin ganó la décima etapa, disputada ayer entre Grenoble y Turín

MANZANEQUE continúa de segundo en la general

GRENOBLE, 4. — A las nueve y diez de esta mañana se ha dado la salida a los 90 corredores que quedan de la Vuelta Ciclista a Francia, que han de cubrir la décima etapa, que comprende el recorrido Grenoble - Turín de 250'500 kilómetros.

Se había previsto a las 9'20 para la partida, pero los comisarios han decidido anticiparla en diez minutos. — Alfil.

CLASIFICACION DE LA ETAPA

TURIN, 4. — Clasificación registrada en la décima etapa de la Vuelta Ciclista a Francia, disputada entre Grenoble y Turín, con 250'500 kilómetros.

1.—Ignolin, 7-29-59 (con bonificación).
2.—Busto, 7-30-29 (con bonificación).
3.—Brugnami, 7-41-59
4.—Darrigade, 7-43-28
5.—Gainche, idem.
6.—Viot, idem.
7.—Aerenhouts, idem.
8.—Robinson, idem.
9.—Massignan, idem.
10.—Cazala, idem.

Los españoles:

24.—Pérez Francés, 7-43-28.
34.—Otaño, idem.
36.—Marigil, idem.
43.—Campillo, idem.
44.—Manzaneque, idem.
63.—Iturat, 7-52-27
66.—San Emeterio, idem.

Han abandonado: Renz (Alemania), Daems (Bélgica), Novak (Centro Meridional y [illegible] (Suiza Luxemburgo) y ha sido eliminado por llegar cerrado el control Enthoven (Holanda).

CLASIFICACION GENERAL

Después de la etapa de hoy la clasificación general queda establecida así:

1.—Anquetil, 58-52-40
2.—Manzaneque, a 5' 7"
3.—Gaul, a 6' 3"
4.—Carlesi, a 7' 43"
5.—Pérez Francés, a 7' 49"
6.—Junkermann, a 8' 46"
7.—Massignan, a 9' 6"
8.—Dotto, a 9' 56"
9.—Mastrotto, a 10' 42"
10.—Brugnami, a 10' 46"

Los españoles:

39.—Otaño, 59-25-12
62.—Campillo, 59-44-55
64.—Marigil, 59-45-59
68.—San Emeterio, 59-57-36
79.—Iturat, 60-22-15

España se ha clasificado por equipos en la etapa de hoy en tercera posición, empatada con otras naciones, con un tiempo de 23-08-55. Triunfó Oeste-Sudoeste con 22-56-55.

Francia figura en primera posición en la general por equipos.

El orden de paso por los puertos existentes en el recorrido de la jornada ha sido éste:

Col de la Croix de Fer (primera categoría:

1.—Ignolin, 10 puntos.
2.—Busto, 9.
3.—Massignan, 8.
.....
10.—Manzaneque, 1.

Col del Mont Cenis (primera categoría):

1.—Busto, 10 puntos.
2.—Ignolin, 9.
3.—Massignan, 8.

La general del Gran Premio de la Montaña queda así:

1.—Massignan, 39 puntos.
2.—Ignolin, 25.
3.—Gaul, 24.
.....
9.—Manzaneque, 11.

Darrigade encabeza la clasificación por puntos (maillot verde) con 95; seguido de Brugnami, con 78. — Alfil.

SANATORIO PROFESOR
VILLAR IGLESIAS
Cirugía del Riñón
Vejiga y Próstata
Teléfono 1304
General Pardiñas, 1
Santiago de Compostela

ATENCION
Brillantes, diamantes, perlas, oro, plata, platino, por necesitar paga mucho
LA OCASION
Canalejas, 116 FERROL

Suscríbase a LA NOCHE

GRANDIOSA LIQUIDACION POR TRASPASO
en "La Pilarica"
(LA REINA DEL VESTIR)
Sintiendo el deseo de corresponder con nuestra numerosa clientela, que durante varios años nos ha venido honrando con sus visitas y compras, como gratitud a ello, queremos brindarle en esta última ocasión de despedida de este simpático Ferrol, ofreciéndoles verdaderas oportunidades en nuestra liquidación por traspaso, y despedirnos bien de todos nuestros clientes y amigos que honraron el nombre de esta casa.
CANALEJAS, 54 EL FERROL

Información regional

PONTEVEDRA

El domingo, jornada de homenaje a la memoria de Manolo Quiroga

PONTEVEDRA. (De nuestro corresponsal, Sprinter).

Organizados por la Real Academia de Nuestra Señora del Rosario, de la capital gallega, el domingo próximo se celebrará en nuestra ciudad, una interesantísima jornada de homenaje, al que fue insigne violinista pontevedres y primera figura mundial, Manolo Quiroga. Entre los actos con tal motivo programados por la prestigiosa entidad coruñesa, figuran un acto académico en el Paraninfo del Instituto de Enseñanza Media, así como una ofrenda floral, ante el monumento de los Jardines de San Fernando, y un relevante acto cultural en un Teatro de esta capital. Numerosas personalidades y representaciones diversas de las Artes y las Letras concurrirán el domingo próximo, a dichos actos.

LA MUERTE DE ASOREY

Con general sentimiento, ha sido acogida en los diferentes sectores de la vida pontevedresa, la triste noticia del fallecimiento del que fué extraordinario artista, D. Francisco Asorey, ocurrido en Santiago. A los actos del sepelio, concurrirán también entre las numerosas representaciones gallegas, las oficiales y culturales de esta capital.

Doctor Manuel Garaizábal Bastos
CIRUGIA
EL FERROL
Real, 126 Teléfono, 1739

Academia Central de Corte y Confección
Durán de González
Alta Costura-Sistema patentado. Basado en las últimas evoluciones de la moda. Reconocido como el mejor por la buena sociedad. Fácil y elegante.
NO TIENE RIVAL
Plaza de las Angustias, 9
FERROL

Capital de la provincia

Apertura del primer turno de campamentos para muchachos de la Organización Juvenil

LA CORUÑA, 4.— (Por teléfono. De nuestra Delegación).

En las últimas horas de la mañana del pasado lunes tuvo lugar la apertura del primer turno de campamentos para muchachos de la Organización Juvenil Española —Delegación Provincial de La Coruña— en las instalaciones campamentales de Gandario —Campamento "Francisco Franco"— donde más de 200 flechas y arqueros de la Organización Juvenil Española vivirán 20 días en completa camaradería.

Con este primer turno se abre definitivamente la actividad de campamentos en La Coruña que es la que acapara mayor atención veraniega dentro de las actividades de la Organización Juvenil.

SE CAYO POR LAS ESCALERAS

Esta madrugada se cayó por las escaleras de su domicilio y resultó con lesiones de pronóstico reservado, Amparo Veiga Suárez, de 50 años, vecina de Meicende, que fué atendida de primera instancia en la Casa de Socorro de Cuatro Caminos pasando luego al Hospital Municipal.

ATROPELLADO POR UN CAMION

Esta tarde, en la Avenida de Primo de Rivera fué atropellado por un camión, Rosendo Conchado Pedreira, de 69 años, que vive en Vera, 10. Resultó con lesiones diversas de carácter leve, salvo complicaciones.

LE SALTO EL ARILLO DE UNA RUEDA

Cuando se hallaba hinchando la rueda de un coche en la Avenida de Primo de Rivera, Manuel Rodríguez Varela, que vive en la Plaza del Maestro Mateo, 17, le saltó el arillo de hierro de la rueda. Afortunadamente el arillo le pasó rozando la cabeza, pero el aire le causó conjuntivitis en ambos ojos y al ser tirado al suelo sufrió asimismo contusiones en la cabeza. Fué asistido en la Casa de Socorro de Cuatro Caminos y el estado se califico de leve.

LLEGADA DE TECNICOS

Hoy son esperados los técnicos norteamericanos de la Ihio Oil Company", en unión de sus asesores españoles, para completar la información previa al posible establecimiento en La Coruña de la Refinería.

VISTA DE UNA CAUSA POR ASESINATO

En la Sala Segunda de la Audiencia Provincial comenzó ayer la vista de la causa, procedente del Juzgado de Puentedeume, seguida contra José Alfredo Barreiro N., acusado de la muerte de Rogelio Calvo Seijo. El trágico suceso ocurrió en La Capela el 1 de agosto de 1959.

José Alfredo Barreiro estaba enemitado con Rogelio Calvo, porque sospechaba que su mujer se entendía con él. El día de autos, en una curva de una carretera, Barreiro, que iba en busca de su mujer, la cual regresaba de una feria de Puentes, se encontró con Rogelio. Le preguntó qué hacía allí, y el Rogelio le dijo que venía de traer en la moto a la mujer de Barreiro. Este, entonces, le asestó doce puñaladas con un cuchillo cabritero que llevaba, ocasionándole la muerte.

La acusación pública, a cargo del fiscal-jefe, don José Leirado Sacristán califica los hechos como homicidio y pide una pena de quince años de reclusión y 200.000 pesetas de indemnización.

El letrado de la acusación particular, don Jesús Molina y Paz, sostiene que se trata de un delito de asesinato, y solicita veinticinco años de reclusión mayor y 300.000 pesetas de indemnización.

El abogado defensor, señor Iglesias Corral, niega el relato de los hechos tal como lo formulan las acusaciones y pide la absolución alegando legítima defensa, trastorno mental transitorio, arrebato y provocación por parte de la víctima.

En la sesión de ayer del juicio oral declararon el procesado y los testigos. Emitieron informe los médicos, forenses, señores Vázquez, Pérez Colomer y Quintanilla.

Por último informó brillantemente el fiscal-jefe, sosteniendo sus conclusiones.

Ministerio de Hacienda

Administración de Propiedades y Contribución Territorial

Anuncio de Subasta

En el Boletín Oficial de la Provincia núm. 140 de fecha 19 de Junio último, se publica anuncio de subasta de los bienes que constituyen la herencia del expediente de Abintestato de DON VICENTE FERNANDEZ DOMINGUEZ, vecino que fué de El Ferrol del Caudillo, cuya subasta se celebrará en la Sala de Juntas de esta Delegación de Hacienda, a las doce horas del día 14 del actual, y comprende la PLANTA BAJA de la casa núm. 6 de la calle del Almirante Vierna de El Ferrol del Caudillo; encontrándose de manifiesto en la Administración de Propiedades y Contribución Territorial y en horas hábiles de Oficina, el Pliego de Condiciones con arreglo al cual se ha de celebrar la subasta.

La Coruña, 4 de Julio de 1.961.—EL ADMINISTRADOR DE PROPIEDADES, Constantino García Gómez.—V.º B.º EL DELEGADO DE HACIENDA, José María Romero Antolín.

HORAS DE COMPOSTELA

(VIENE DE ULTIMA PAGINA)

Sepulcro del Apostol Santiago.

La iniciativa de erigir sobre el granito la Cruz y la figura del humilde Santo de Asís como una sublime expresión del triunfo de la piedad, coincidió con la época esplendorosa de Asorey. Fue en los años veintitantos. Los Padres Samuel Eiján, Delfín Fernández, Alejandro Toribio Martín Manterola son las personalidades seráficas que aparecen acariciando una idea, soñando un proyecto, viviendo después una hermosa realidad. Y un joven escultor, pensando con ilusión en Madrid en la grandiosidad de una obra que acaso le convirtiera en el artista perdurable. Su lozanía artística y creadora le permitía confiar en el triunfo que le deparaba la seráfica comisión al encargarle de levantar un monumento al Pobrecillo de Asís "en el punto más glorioso y cierto de su peregrinación: al lado del sepulcro del Apóstol".

—¿En qué materia piensa usted construir el Monumento? —le preguntaron en aquella ocasión a Asorey.

Y don Paco, todo él sensibilidad, no retrasó una respuesta adecuada al hondo sentido del homenaje concebido por los discípulos de San Francisco. Tendría que ser también un monumento franciscano, ceñido con el cordón seráfico que sus cinceles tejerían en la piedra compostelana. Ni bronces ni aplicaciones metálicas; ni siquiera mármoles. Asorey, enamorado de la piedra, utilizaría tan sólo granito. El lo buscaría afanosamente por todas las canteras de los alrededores de Santiago; hallaría cuantas tonalidades convinieren a su idea general del monumento. De este modo no caería en la monotonía del único elemento a emplear. Granito claro para las figuras talladas, gris oscuros con que resolver el problema del hábito de San Francisco y un tono sepia para el rostro, manos, pies y cordón.

Asorey ha estudiado profundamente la vida del Serafín de Asís y en torno a él acertó en la expresión de cuanto jalonó su glorificada vida de ejemplos y de bondades: la Pobreza, la Castidad, la Obediencia. Su elevada visión del Amor en la actitud que le ha retratado delante de la Cruz de su apostolado deja traslucir la hora triunfal de Asorey al dar cima a una de las obras más grandiosas que vieron los ojos de su alma y su manos se encargaron de ejecutar. En plena apoteosis del espíritu, el artista se queda abajo como abrumado por aquella hermosa humildad que emerge de la cantería tosca para ir constituyendo sólido altar en que la Vida —monjes, obispos, pueblo, el hermano lobo y el corderillo— siguen al Santo seráfico y se dejan anudar amorosamente por su cordón, hecho también hábilmente en la piedra... Asorey se quedaría para siempre transido de sencillez y de humildad al pie de un monumento que encierra tanta lección y grandeza.

Comenzaría a surgir por el año 1926, el de la colocación de la primera piedra. Asorey prolongó su pequeño taller de Caramoniña hasta la calle de San Francisco y al lado de sus canteros, labraría allí mismo con la magia del cincel que manejaba, el granito de esta incomparable expresión de homenaje a la Humildad, a la Pobreza y a la Castidad del más humilde, pobre y casto de los peregrinos que han visitado la Tumba del Apóstol.

De este monumento escribió el P. Ramón Fernández: "Compostela no tiene cosa mejor después del Pórtico de la Gloria, que tallo otro gallego insigne, el cual siente hoy removerse sus cenizas para aplaudir la obra de Francisco Asorey".

Otro cambadés como don Paco, el recordado poeta de la raza, Ramón Cabanillas cantaría ante el monumento su acendrada devoción de terciario franciscano:

¡Ou, Ti, santo dos santos
cabaleiro e poeta
que deixache do Pórtico da [Groria
nas pedras milagreiras
un recendo diviño que per- [fuma
toda a terra gallega!

En la víspera del Apóstol de 1930, un solemne cortejo presidido por el Arzobispo Fray Zacarías Martínez Núñez salía del convento de San Francisco y se dirigía al monumento, que momentos después quedaría descubierto por don Luis Rodríguez de Viguri, ostentando la representación del Ministro de Gracia y Justicia. Harían uso de la palabra varias personalidades, entre ellos don Isidoro Millán, tan ligado en estrecha amistad a Asorey, vinculado a Cambados y a otro cambadés lustre, el poeta de la raza, Cabanillas. Y a igual que cuatro años antes en la colocación de la primera piedra, los terciarios franciscanos de Galicia y los santiagueses devotos de San Francisco, acudían al memorable instante de la inauguración de uno de los más importantes monumentos dedicados a aquel admirado hombre del Siglo XIII el Peregrino de la Umbría.

Asorey tuvo la gran virtud de saber plasmar la huella del Santo, modelando su figura y la de su corte de piedad y humildad en el granito hecho gracia de arte al influjo de sus cinceles. Dijérase que también los ojillos de Asorey cincelaban cuando miraban la piedra...

JOSE REY F. ALVITE

Kuwait, o la codicia del petróleo

VIENE DE ULTIMA PAGINA

tudiar también en su país carreras superiores.

Si se creara una gran ciudad universitaria en Kuwait si se escogiera un selecto profesorado de todos los países del mundo, pudieran hacerse facultades para todas las especialidades, el pequeño territorio de Oriente Medio se convertiría en el antiguo Damasco o el Bagdad del mundo árabe. Los estudiantes de Arabia, de Jordania, de Yemen o de Libia, de muchas naciones árabes, tienen que marchar a Europa para conseguir una buena preparación en la carrera que han elegido. Pero si Kuwait pudiera ofrecerles todo esto...

Es el sueño de Abdallah Djaber y por experiencia sabemos que los sueños en Kuwait son muy pronto realidad. Quizá antes de unos meses, si Kuwait puede seguir siendo independiente, lo realice. Lo único que necesita es tranquilidad para poder cubrir sus objetivos. El petróleo dará el resto, enormes cantidades de dinero para construir las Facultades más modernas del mundo y para pagar el mejor profesorado que exista.

REVOLUCION EN LAS COSTUMBRES

El prestigio de Kuwait, dentro del mundo árabe, va aumentando de día en día. Las naciones musulmanas van comprendiendo el milagro de su resurgimiento y han enviado muchos estudiantes a su Ciudad Pedagógica. Los hay argelinos, marroquíes, somalíes, yemenitas, sirios, árabes e iraquíes. ¿Qué no sucederá cuando se cree la Gran Ciudad Universitaria? Kuwait nación de buenas letras y de grandes poetas, puede ser la Córdoba moderna del Islam.

El petróleo, que todo lo ha revolucionado, que transformó la economía de país, la tierra, las casas y sus medios de transporte, ha cambiado también la psicología de los habitantes. Las mujeres han desterrado el velo sobre la cara y han adoptado la moda occidental, la que acaba de llegar de París. Conducen grandes automóviles, ocupan puestos de responsabilidad en las empresas y se han transformados en grandes financieras. A la evolución económica está siguiendo la cultural y la social, que convierte a Kuwait en uno de los países más avanzados de Oriente Medio.

Próximo capítulo:

"El "oro negro" riesgo y aventura del Kuwait

SOCIEDAD DE PREVISION DE SEGUROS MUTUOS DE INCENDIOS DE EDIFICIOS EN EL FERROL DEL CAUDILLO

Se pone en conocimiento de los señores asociados, que el día 27 del mes actual y a las cinco de la tarde tendrá lugar en el local social, Canalejas, 146, Junta General extraordinaria para tratar de la aprobación y de la reforma del actual Reglamento. — El Director, Antonio Usero.

Juan García Filgueira
Instalaciones de Fontanería y Calefacción con materiales
ROCA
Coruña, 28 — Telf. 1753
FERROL

J. Pardo Bedía
MEDICO OCULISTA
Consulta de 10 a 1 y de 4 a 8
Dolores, 89, primero
FERROL

Nuevo medio de hacer turismo...

VIENE DE ULTIMA PAGINA

moto o, por lo menos, una bicicleta con motor. Durante el día hacen excursiones, van a la playa... Luego, hacia la caída de la tarde, regresan a sus tiendas y se dedican a descansar. Leen mucho y es fácil encontrar una amistad sincera. Los dos italianos y el sabio alemán —ya los hemos presentado— se conocieron en un "camping francés el año pasado. Este verano se han reunido deliberadamente para visitar España.

El diálogo entre personas con una afición común, es mucho más fácil. A veces se echa de menos el esperanto, pero el inglés y el francés también son idiomas universales.

FRANCESES Y ALEMANES JUNTOS

Pero lo que más nos atraen son las familias completas. Nos acercamos a unos franceses. A esta hora —son ya cerca de las nueve— la temperatura va disminuyendo considerablemente y todos están fuera de la tienda, descansando. Es un matrimonio con dos hijos —niño y niña— de siete y quince años, respectivamente. Las dos muchachas que están con ellos son alemanas. Dos amigas que viven en el Berlín Occidental y que viajan en tren con dos pantalones, dos blusas y una tienda de campaña.

Anne Marie es morena, esbelta, y tiene unos ojos de mirada noble y muy inteligente. Ha terminado el Bachillerato y ahora se prepara para ingresar en la Universidad de actrices de teatro. Nos asegura que son tres años de ensayos y estudio constante a los que se da mucha importancia en Alemania. La otra, Rose, tiene otros ideales. Es maestra y le entusiasma la enseñanza.

Es bonito comprobar la amistad que ha nacido entre esta familia francesa y dos muchachas alemanas. Como buen padre, el francés hace dada día un hueco en su coche para ellas y todos van juntos a la playa.

LOS ESPAÑOLES EMPIEZAN A HACER "CAMPING"

Pero esta afición ha entrado ya en España y pronto serán los "camping" de Europa quienes albergarán grupos aislados y familias completas de españoles. Es necesari conocer tierras, acentos y costumbres diferentes.

Por eso hemos querido visitar para nuestros lectores este "camping" de Gerona, prácticamente inundado de extranjeros.

VEA ANTES EL NUEVO KELVINATOR DE 205 litros
UN MODELO MAS PARA ELEGIR DENTRO DE LA GAMA DE DISEÑO INTERNATIONAL SQUARE LINE

Kelvinator
EL FRIGORIFICO AMERICANO DE FAMA MUNDIAL
17.900 ptas.
PRECIO DE VENTA AL PUBLICO (impuestos incluidos)
Distribuidores en La Coruña y Provincia

EL POTE, S. A. - Plaza de Pontevedra, 15 - Francisco Mariño, 5 - LA CORUÑA
JULIO F. COUTO Y HNO., S. L. - General Franco, 173 - EL FERROL
ESTABLECIMIENTOS COLON - Linares Rivas, 50 - LA CORUÑA
COMERCIAL MATEO, S. L. - Plaza del Toral, 1 - SANTIAGO DE COMPOSTELA

EL CORREO GALLEGO

Nuevo medio de hacer turismo: El "camping"

En España se han instalado ya cerca de cuarenta

Una visita al de Benalúa

Un "camping" con sus tiendas ya extendidas.

(Un reportaje de "Europa-Press", por Montse Doria, para EL CORREO GALLEGO).

Es una costumbre importada, no cabe duda. La moda se ha desarrollado vertiginosamente estos últimos años en España, pero todavía son ellos —los extranjeros— los que invaden nuestros "camping".

La verdad es que lo llenan todo. En la semana grande de San Sebastián y sobre todo en las fiestas de San Fermín, el pequeño "camping" de Pamplona es un hervidero de gente. Las tiendas de campaña desaparecen y esos días se duerme en los coches, o a cielo raso. El terreno está prácticamente copado. Pero estas son excepciones y no precisamente aleccionadoras de lo que es la vida sana y bonita del "camping".

En casi todos los sitios de más éxito en verano y en infinidad de lugares, se están construyendo nuevos "camping" o —por lo menos— se tienen parcelas de terreno acotado para acampar. No es posible determinar su situación, pero actualmente hay en España diez "camping" de primera categoría, veinte de segunda y ocho de tercera, aparte, naturalmente, de los terrenos acotados, que son incalculables.

EL "CAMPING" DE BENALUA

Los primeros están magníficamente instalados. Tienen piscinas de reglamento, restaurante y toda clase de comodidades. Pero el que nosotros visitamos, en la provincia de Gerona, es un poco más modesto.

"En realidad, el restaurante dentro del "camping" es una tentación enorme, demasiado fuerte para nosotros", me ha dicho un danés que, gracias a Dios, habla alemán: "preferimos este "camping", aunque tengamos que comer casi siempre de lata".

Se trata del padre de una familia numerosa que viaja con su mujer, una cuñada y una hermana suya de unos veinticinco años, y cinco niños de trece a dos años de edad. La tienda de campaña es grande y tiene tres dormitorios, si pueden llamarse así a las separaciones de lona que dividen el interior de la tienda. Dentro hay comodidad y simplicidad. El armario —unas barras metálicas cubiertas de lona—es común. Hay sillas, una mesa y colchones inflables donde se duerme con mucha comodidad. Y no hay más. ¡Ah! un espejo en la parte dedicada a las chicas jóvenes y por el que pasa toda la familia.

El medio de transporte es una camioneta grande, con carrocería verde, muy bonita. La marca asegura que no habrá contratiempos en los viajes; es un Mercedes.

El danés, ingeniero jefe de una fábrica de material eléctrico, es el único que habla alemán en la familia. No nos hemos podido entender con el resto, aunque comprender a los pequeños es siempre fácil. Son monísimos, con pecas, y mirada distraída, como todos los niños del Norte. Les chocha todo y tienen calor, pero su padre siente un entusiasmo por España de tal naturaleza, que éste es el segundo año que atraviesa Europa, y termina por pasear los "camping" españoles con sus cinco hijos pequeños, su esposa y dos muchachas tan entusiasmadas como él por nuestra tierra.

SIN BARRERAS SOCIALES

Así son los "camping". Allí desaparecen las barreras sociales y al lado de una tienda de campaña de primera categoría duermen dos motoristas franceses, obreros de una fábrica de material eléctrico. Más allá, dos pintores italianos y un erudito alemán que escribe un libro de sociología contemporánea...

En este "camping" de Benalúa, en pleno pinar, la vida tiene un encanto que no todo el mundo sabría disfrutar. Todos los que habitan aquí, tienen automóvil,

(PASA A SEPTIMA PAGINA)

Plantillas de corcho, rapón, lana, espuma y piel de cordero. Cepillos del calzado y ropa. Cremas de las mejores marcas. Tintes. Clavazón de hierro y metal. Herramientas de zapatero. Cueros engrasados. Suelas. Gomas. Crepé. etc., etc.

ALMACEN DE CURTIDOS

Cándido Rico

Concepción Arenal, 21

EL FERROL

Kuwait, o la codicia del petróleo

Un reportaje de Europa Press por Manuel Lucena

II.-El milagro de la enseñanza

Hace 16 años, la mayor parte de sus habitantes eran analfabetos

La Ciudad Pedagógica, modelo en su género

(Una exclusiva para EL CORREO GALLEGO).

El milagro de la alfabetización de Kuwait es obra de un hombre y de un artículo de primera necesidad. El hombre es el príncipe Cheickh Abdallah Djaber el Sabah, familiar próximo al emir Abdallah El Salem El Sabah, suprema autoridad del principado y que ostenta el cargo de Ministro de Educación Nacional. El artículo de primera necesidad es el petróleo, verdadera gallina de los huevos de oro, que da todo el dinero que se necesite.

Kuwait tenía hace 16 años unos porcentajes de analfabetismo superiores al noventa por ciento ,como muchas regiones árabes cercanas.

Hoy este porcentaje se ha reducido al mínimo y se calcula que el 99 por ciento de los niños en edad escolar asisten a centros de enseñanza. Las cifras de este avance cultural, como todo en Kuwait son fantásticas. En 1936 apenas existían una decena de escuelas donde se daba clase a 600 alumnos. En 1957, doce años después del descubrimiento del petróleo existían ya 51 escuelas atendidas por 1.000 profesores y en las que se enseñaba a 20.000 alumnos. En 1959 el número de alumnos se había elevado hasta 40.000 y un año después a 47.000.

El Ministro de Educación Nacional, Príncipe Abdallah Djaber es persona muy inteligente y ha llevado admirablemente el progreso cultural del pequeño principado. Visitó Madrid hace unos años en compañía de su mujer y de un pequeño séquito antes de dirigirse a Marruecos y Túnez. Durante la entrevista que sostuvo con los periodistas explicó con modestia la obra de alfabetización realizada, pero no dijo en verdad el gran esfuerzo personal que había hecho.

LA CIUDAD ESCOLAR

Poeta de buenas letras soñó cuando el emir le propuso un programa para evitar el analfabetismo en el territorio construir una enorme ciudad escolar. Así como otras capitales europeas poseían enormes ciudades universitarias, donde se daba una enseñanza superior, Kuwait necesitaba de una ciudad escolar donde se ofreciera una enseñanza primaria. Los sueños son pronto realidad en Kuwait y rápidamente se construyó la ciudad escolar, llamada Pedagógica, que es única en el mundo.

Situada en un extremo de la capital reúne a todas las escuelas primarias y secundarias del principado, con enormes edificios para clases y no menos grandiosos para dependencias y alojamiento de los profesores. Arquitectos europeos (suizos, ingleses y franceses) han colaborado para realizar esta verdadera ciudad dentro de otra ciudad.

Abdallah Dajber El-Sabah, ministro de Educación Nacional y de Justicia de Kuwait, político, poeta y autor de la Ciudad Pedagógica y de todo el moderno plan de enseñanza de Kuwait. (Foto Europa Press)

Grandes avenidas, parques frescos, buenas bibliotecas, enormes comedores, espaciosos almacenes. De todo hay en la Ciudad Pedagógica, porque no sólo atiende al alimento espiritual de los niños, sino al material y aun al al vestido.

Declarada obligatoria la enseñanza en Kuwait, el Gobierno ha querido dar las mayores facilidades a niños y adolescentes. Todo es totalmente gratuito, por cuenta del Estado, por cuenta del petróleo... Durante los meses escolares, los estudiantes reciben todo cuanto pueden necesitar; desde libros a zapatos pasando por comida y asistencia médica.

Ahora comprenderá mejor el lector el por qué de esas cifras maravillosas en la alfabetización. No hay familia que pueda resistirse al encanto de enviar a sus hijos al colegio, donde, además, le alimentan y visten. Una verdadera ganga. Una ganga que ha hecho el milagro de que Kuwait pase, de ser uno de los países más atrasados, a uno de los más adelantados.

Con la enseñanza han progresado las profesiones. La Escuela de Artes y Oficios ha conocido un crecimiento vertiginoso. En sus elegantes aulas decoradas con un mobiliario modernista y una arquitectura revolucionaria, hay actualmente 193 alumnos. Hace unos años no había más que siete.

LA FUTURA CIUDAD UNIVERSITARIA

El profesorado de la actual Ciudad Pedagógica de Kuwait está integrado por ingleses, suizos, franceses, egipcios libaneses y kuwaiteses, pero estos últimos son los menos. Las lenguas oficiales de enseñanza primaria y secundaria son árabe e inglés.

Pero el ministro de Educación Nacional, Abdullah Djaber tiene otro proyecto que viene acariciando desde hace unos meses" No está satisfecho todavía con la realizado y quiere más, sueña con más Su bella idea es crear una verdadera Ciudad Universitaria. Los estudiantes de Kuwait que terminan tienen que marchar a Londres, a El Cairo, a París, para hacer su carrera universitaria y el ministro quiere que puedan es-

(PASA A SEPTIMA PAGINA)

Horas de Compostela

El monumento a San Francisco, de ASOREY

Toda obra más o menos antigua vuelve a ponerse de actualidad y de ella resaltan con mayor fuerza sus peculiaridades y méritos en la hora de la muerte del autor de la misma. Esto ocurre hoy con la producción de don Francisco Asorey, cuando todavía parece moverse entre nosotros el insigne escultor inhumado ayer en el Panteón de Gallegos Ilustres, del templo de Santo Domingo. Y ocurre con el grandioso monumento a San Francisco de Asís, el legado artístico más relevante que Asorey ha hecho a su ciudad de adopción.

España no había consagrado monumento público alguno al bienhechor de los pueblos. La Comunidad francis-

Monumento. a San Francisco, de Asorey

cana y Asorey perpetuarían en esta ofrenda hecha piedra una gratitud y un recuerdo: el paso de San Francisco por Compostela, a la que acudió como peregrino devotísimo al

(PASA A SEPTIMA PAGINA)

CRUCIGRAMA

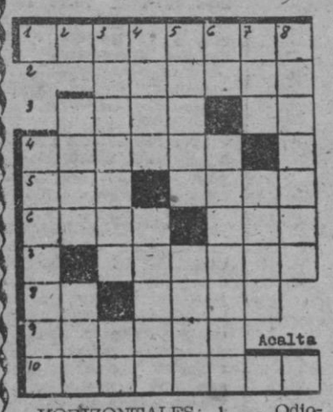

HORIZONTALES: 1. — Odiosos, execrables. 2. — Despachado. 3. — (al revés). Fraude. Símbolo del aluminio. 4. — Indivisión del ente. 5. — Ciudad marroquí. Conjunto de cosas para distribuir. 6. — Gran lago salado del Turquestán. Parte de la Tierra. 7. — Parque madrileño. 8. — Pico de los Alpes. Acierto para dar en el blanco. 9. — Manto que usaban los hebreos y otros pueblos de Oriente. 10. — Beso que se dan los masones en las ceremonias (pl).

VERTICALES: 1. — Jactancioso. 2. — (al revés). Río de Italia. Ruido que producen ciertos movimientos acompasados. 3. — Criba. Interjección. 4. — (al revés). Cantante. Mortífero .5. — (al revés). Lengua del Lacio. Vasija grande para varios usos. 6.— Otorga. Sujetad, contened. 7. — Composición poética. Descontó el peso del embalaje. 8.— Célibe.

SOLUCION AL ANTERIOR

HORIZONTALES: 1. — Terrenal. 2. — Europa. 3. — Amar. ció. 4. — Asirán. 5. — Mis. Roba. 6. — Usco. Ver. 7. — Saleta. 8.— El Bola. (La). 9. — Tijoco. 10. — Odorante.

VERTICALES: 1. — Amuleto. 2. — Asis. Lid. 3. — Remisos. Jo. 4. — Ruar. Sabor. 5. — Errar. Loca. 6. — No. Novelón. 7. — Apo. Beta. 8. — Lanzará.

RINCON AMENO

LA PRIMERA CAUSA

El hombre que acaba de cumplir los cien años está aburrido de las visitas de los entrevistadores y de las preguntas tontas que le formulan.

—¿A qué causas atribuye usted el haber llegado a cumplir un siglo? —le pregunta uno.

—Pues... la primera de todas —replica—, a que nací en mil ochocientos sesenta y uno.

EL TAPABOCA

Llegaron de tierra adentro el hombre y su mujer. Y como ella no se sentía nada bien, fueron a ver a un médico. Lo primero que hizo el médico fué meterle un termómetro en la boca. Al rato largo se lo sacó. Y el hombre, que evidentemente no estaba acostumbrado a tan prolongados silencios por parte de su mujer, dijo en voz baja al galeno:

—Dostor, se lo compro...

SOLTEROS

En "El glorioso soltero" se nombre como solterones a Miguel Mihura, Perico Chicote, Fernando de Velasco...

—Me parece excesiva esta propaganda de nuestra soltería—decía Perico Chicote—. Cada vez se nos pone esto más difícil.

SENTIDO PRACTICO

Cuenta Jean Cocteau que un día se celebraba en la Academia Francesa una fiesta que congregó a multitud de personalidades.

Con este motivo, los cazadores de autógrafos se pusieron en movimiento y se agolparon a la puerta para solicitar la firma de los personajes más populares y conocidos.

Al llegar Cocteau no fué de los menos asediados. Entre el grupo que lo rodeó distinguióse una viejecita que, enérgicamente, se abrió camino a codazos hasta colocar ante el escritor una hoja de papel blanco.

Cuando Cocteau hubo estampado allí su firma, la viejecita exclamó:

—Gracias, señor. Y dígame: esto... ¿a qué me da derecho?

—Pero yo no hago más que hablar, y hablar, abusando de su tiempo.

Lo que pasa en el mundo

CORTE DE PELO

El nuevo estilo de corte de pelo de las mujeres ha sido inspirado por el peinado del presidente Kennedy. Se le considera el corte de pelo ideal más fresco para el verano".

SALDOS

A precios que oscilan entre 5 y 600 dólares se subastan en Nueva York más de 1,500 coches por un departamento municipal. Los vehículos fueron abandonados en las calles durante las terribles nevadas de febrero y nunca los han reclamado los dueños.

COSAS NUEVAS

Desde que Eisenhower ha dejado la Casa Blanca ha vuelto a aprender dos cosas, según ha dicho: cómo marcar un número del teléfono y cómo conducir un coche, ninguna de las cuales hacía desde hace casi veinte años.

TRAFICO AEREO

Aparte de los aviones de las líneas aéreas por el cielo de los Estados Unidos vuelan 70.000 pequeños aviones en viajes de negocios y de placer. Se calcula que en unos cuantos años llegarán a 100.000.

NOMBRES

El nuevo jefe de la Oficina Meteorológica de Hornell se llama Rainor Shine. (En inglés lluvia se dice "rain" y luz brillante, "shine").

BENEFACTOR

El juez grita al delincuente:

—¿Qué ha hecho usted en beneficio de la Humanidad?

—¿Yo? Pues he dado trabajo continuado a los jueces...

Noticias con estrambote

OLVIDO

LONDRES. — Tres horas antes de la señalada para su boda, desapareció William Jell. Cuando se le encontró dijo que había perdido la memoria. Es una enfermedad muy frecuente en los novios ingleses. Ya son demasiadas las veces que ocurre lo mismo.

.....

Epidemia y no ilusorio
pasajero mal, que asoma
cuando, en serio y no de broma,
llega el día del casorio.

Epidemia fulminante
que, después de mil promesas
de ilusión, hace pavesas
y a la novia da ese plante.

Ya la excusa es un aviso
para no hacerse ilusiones
ellas, por las dilaciones
de si busca y no halla piso;

que si ascenso en la oficina
o la herencia de una tía...,
que a campana en vicaría
van poniendo una sordina.

Menos mal que el mal sufrido,
que frescura testimonia
con la pega del olvido,
antes de la ceremonia
surge y no siendo marido.

DON RIPIO