Colegio, "Tirso de Molina"
PP. Mercedarios
PREPARACION PRIMERA Y SEGUNDA ENSEÑANZA Y PREUNIVERSITARIO.
ALUMNOS EXTERNOS Y MEDIO-PENSIONISTAS
SE ADMITEN MATRICULAS DURANTE ESTE MES, EN SECRETARIA.
Horas oficinas de 9 a 2 y de 4 a 7.—Teléfono, 2109.
FERROL

EL CORREO GALLEGO

EL FERROL DEL CAUDILLO
General Franco, 152
Telf. Administración 4089
Redacción, 1388

Diario de la mañana — Decano de la provincia
FUNDADO EN EL AÑO 1878
Depósito legal - C. 7 - 1958

SANTIAGO DE COMPOSTELA
Preguntoiro, 29
Teléfs.: Administración, 1427
Redacción. 1227

Viernes, 29 de Septiembre de 1961 — Año LXXXIII — Número 27.386 — Precio: 1'50 ptas

Nasser rechazó el compromiso del mariscal Amer con las fuerzas alzadas en SIRIA

:-: Ha dado orden de aplastar la rebelión que amenaza la existencia de la R. A. U. :-:

BEIRUT, 28 (Urgente).— Un levantamiento militar se ha producido en Siria y los soldados se han hecho cargo del poder en un movimiento "destinado a corregir la situacion y recobrar para el pueblo y el ejército su libertad y dignidad", según se ha anunciado en un comunicado publicado por el "alto mando revolucionario árabe de las fuerzas armadas".

El comunicado. difundido por radio Damasco, dice que el movimiento no tiene relación con ninguna persona o grupo en particular.

Otro comunicado, difundido poco después por la radio anunciaba el cierre de todos los aeropuertos y puertos de Siria "hasta nuevo aviso".

Radio Damasco, que transmite de cuando en cuando los comunicados anunciando el levantamiento, difunde mientras marchas militares.—Efe.

CONTRA "LA TIRANIA Y LA CORRUPCION"

AMMAN, (Jordania), 28. — Comunicados publicados por los rebeldes sirios, dnescuchados en esta capital, han proclamado una revolucion contra "la tiranía y la corrupción".

Un comunicado escuchado en Amman, difundido por radio Damasco, dice que las fronteras, los puertos y los aeropuertos de Siria han quedado cerrados al tráfico y que se han montado guardias sobre las propiedades extranjeras y egipcias. — (Efe).

LLAMAMIENTO DE NASSER

EL CAIRO, 28. (Urgente). — El presidente Gamal Abd-el-Nasser, de la RAU, ha dirigido un llamamiento, a través de radio El Cairo, a la población de la República Arabe Unida y ha anunciado que un golpe militar se ha producido en la región Siria de la RAU.

Nasser, con voz emocionada, anunció que se disponía a enviar tropas a la región siria para aplastar la rebelión que allí había comenzado y dijo que la revolución que había estallado amenazaba la unidad del país y representaba un peligro mayor que la invasión anglo-francés de Suez en 1956.

Nasser agregó que "una pequeña fuerza del ejército sirio se había amotinado en el campamento de Gatanah, que había sitiado el cuartel general del ejército sirio y que se había apoderado de radio Damasco, en un movimiento destinado a romper la unión de Siria y Egipto".

Siguió diciendo el presidente de la RAU, que ésta es "una amenaza mayor para la nación que la invasión de Suez en 1956" y afirmó que "fuerzas del ejército sirio leales se dirigen hacia Damasco para aplastar el motín", agregando a continuación que nunca "accedería, bien voluntariamente o contra mi deseo la secesión de Siria de la RAU. "La República Arabe Unida permanecerá como la vanguardia y la base de la lucha árabe".

Nsser dijo que la emisora rebelde difundió cuatro declaraciones desde Damasco, en las cuales se atacaron "las medidas revolucionarias socialistas adoptadas por el Gobierno en julio y agosto" y calificó el motín como "una acción anárquica llevada a cabo por algunos individuos que han sido engañados". Elevando la voz, dijo: "Yo declaro que la continuación del movimiento rebelde constituye una amenaza a la seguridad de la RAU y a la unidad del nacionalismo árabe y será un gran retroceso de nuestra revolución".

DETALLES DE LA REBELION

Se cree saber que el vicepresidente de la AAU y el comandante en jefe de las fuerzas armadas, mariscal de campo Abdel Hakim Amer, se encuentra actualmente en Damasco y dirige las operaciones contra los rebeldes.

La arenga de Nasser, produjo inmediatamente una tumulutuosa reacción en El Cairo y varios centenares de personas se concentraron en seguida ante el edificio de la estación de radio, aplaudiendo a Nasser ruidosamente cuando éste salió del edificio. La muchedumbre daba gritos pidiendo a Nasser que emplease la fuerza contra los rebeldes. "No queremos que se rompa la unión" y "fuerza, fuerza, fuerza, Gamal", eran los gritos que profería la muchedumbre enardecida.

Las noticias de la revuelta se producen dos días después de que el presidente Nasser aceptase la dimisión del vicepresidente, Abdel Hamid Serraj, de Siria, pero, hasta ahora, nada en las emisiones de los rebeldes parece indicar que exista relación entre los dos hechos. — (Efe).

NASSER ORDENA AL EJERCITO QUE MARCHE SOBRE DAMASCO

EL CAIRO, 28. (Urgente). Radio El Cairo ha anunciado que el presidente Nasser ha ordenado al primer ejército de la región Siria que marche contra Damasco y la reconquista de manos de los militares rebeldes.

Se cree saber que el golpe contra el presidente Nasser está envuelto el comandante Jamel Reysal.

Mientras, se sabe aquí que la frontera entre Líbano y Siria ha sido cerrada a primeras horas de la mañana y las comunicaciones telefónicas y telegráficas entre ambos paises han quedado interrumpidas. — (Efe).

ÉXITO DEL LEVANTAMIENTO EN TODAS LAS PARTES DE SIRIA

BEIRUT, 28. (Urgente). — Radio Damasco ha declarado que el movimiento revolucionario ha tenido éxito en todas las partes de Siria. La emisora añadió que la situación era completamente tranquila en todas las ciudades y provincias de Siria y el locutor dijo que "el movimiento revolucionario había conseguido el éxito sin una sola baja, gracias a la solidaridad del pueblo y el Ejército".

En otra emisión, la sexta en la mañana, radio Damasco dirigió un llamamiento al pueblo de Siria para que permanezca en calma.

(PASA A SEGUNDA PAGINA)

El Santo Padre apela a los hombres para que pongan fin a la guerra fría

CASTELGANDOLFO (Italia), 28. — Su Santidad el Papa Juan XXIII ha apelado a los hombres para que pongan fin a la guerra fría. El Padre Santo hizo estas manifestaciones durante una audencia general celebrada ayer en su residencia veraniega de Castelgandolfo, pero hasta hoy no se ha hecho publico un resumen de sus palabras.

Aunque el Papa no menciono por sus nombres al Este y al Oeste, sus referencias a la actual guerra fría resultan absolutamente claras. "Los hombres —dijo, entre otras cosas— deberían vivir de acuerdo unos con otros, pero desgraciadamente cada uno está siempre inclinado a interpretar el derecho como a él le parece mejor. Despreciar y criticar a otros, combatirles con palabras en una especie de conflicto —la guerra, gracias a Dios, confiamos sinceramente en que es una posibilidad muy remota— es como tomar parte en una desintegración de nosotros mismos, que primero afecta a una familia, una asociación, o una institución; luego, más ampliamente, a una nación o varias naciones, y termina causando un grave desorden". — Efe.

Sacerdotes de Cuba, en Compostela

Los religiosos llegados anteayer de Cuba y que cumplimentaron al señor Cardenal Arzobispo de Santiago, aparecen fotografiados en la escalinata del Seminario Menor. En primer término el Cardenal Quiroga Palacios con los Obispos doctores Boza y Nóvoa Fuente.—(Foto SANTISO)

ULTIMA HORA

La guarnición de Aleppo se une a la sublevación iniciada en Damasco

BEIRUT, Libano, 28.— Las tropas de guarnición en Aleppo —ciudad más importante y plaza militar del Norte de Siria— se ha unido a los sediciosos de Damasco —según ha anunciado la radio de esta población en la noche de hoy.

La emisora, que hasta poco antes había estado difundiendo frases de apoyo al presidente Nasser, repentinamente cambió su sintonía y proclamó su identificación con el movimiento rebelde sirio.

El comandante en jefe del segudo centro de instrucción militar de Aleppo ha declarado su apoyo a la sedición y ha manifestado que "esperaba órdenes".

El comandante en jefe, que ha afirmado que las tropas a sus órdenes controlan por completo la situación en su circunscripción, ha implantado el toque de queda en la ciudad y su cantón militar y promulgado un bando en el que se dice que si alguien se interfiere en la acción de las fuerzas armadas será fusilado.

En el comunicado rebelde, difundido por radio Aleppo, se dice que el 20 regimiento de carros de combate y la quinta brigada acorazada se ha unido a la sedición.—Efe.

TODO EL PRIMER EJERCITO DE SIRIA, SUBLEVADO CONTRA LA RAU

BEIRUT (Líbano), 28.—(Urgente).—La totalidad del primer Ejército isrio se ha sublevado contra la República Arabe Unida —según ha proclamado esta noche "Radio Damasco" en poder de los rebeldes.

La proclamación se ha difundido en un comunicado radiodifundido por el comando revolucionario, que ha sido sintonizado en Beirut.

El comunicado sedicioso va dirigido especialmente al presidente de la República Arabe Unida, Gamal Abdel Nasser.—Efe.

RECHAZADOS LOS OFRECIMIENTOS

DAMASCO (Siria, 28.—Pocos miutos después de que el

(PASA A SEGUNDA PAGINA)

Ni los muros de cemento pueden con ellos

BERLIN.—Los berlineses del Berlín oriental acuden a toda clase de tretas para escapar de la tiranía roja. Una señora que habitaba en una casa cuya fachada posterior da al Berlín libre, llamó a los bomberos de la zona occidental y cuando éstos llegaron al lugar indicado, vieron con sorpresa que se abría una de las ventanas del segundo piso y una señora intentaba lanzarse seguida de su perro y de un saco con enseres. Sin embargo, en el último momento tuvo miedo saltar y fué ayudada por varios ciudadanos del Berlín libre. Unos vecinos de la casa intentaron imitarla, pero en ese momento llegó la Policía del pueblo comunista y evitó que éstos llevaran a cabo su propósito. En la foto puede verse la señora en su peligroso descenso y a la derecha de la casa la valla que separa las dos zonas.—(Foto Europa Press).

DE GAULLE no logra convencer a los socialistas para que apoyen sus planes en Argelia

Guy Mollet le ataca violentamente

PARIS, 28. — El presidentes Charles De Gaulle parece haber fracasado en sus intentos de ganarse a la poderosa oposición socialista para sus planes destinados a resolver el problema argelino.

Las últimas propuestas de De Gaulle para poner fin a la guerra argelina y a las dificultades que presentan los derechistas europeos, han sido reveladas después de una reunion del Presidente con los dirigentes socialistas.

Una de las cuestiones claves, dijo De Gaulle a los citados dirigentes, es la creación de un Ejército especial compuesto por 50.000 hombres para supervisar el referéndum de autodeterminación en aquel territorio del Norte de Africa, según declaró el portavoz socialista.

El Presidente añadió que no sabía cuándo tendría lugar este referéndum, pero expresó su esperanza de celebrar nuevas conversaciones con los rebeldes musulmanes. — Efe.

GUY MOLLET ATACA A DE GAULLE

PARIS, 28. — El dirigente socialista francés, Guy Mollet, ha lanzado hoy un violento ataque contra el presente Gobierno y contra el general Charles De Gauge por lo que califica de errores en su política exterior y por la dirección de los asuntos argelinos.

Mollet declaró ante el Comité nacional socialista que "en apariencia es el más fuerte Gobierno que ha tenido Francia en 50 años, pero de hecho es el más debil. Ministros sin ministerio auténtico tratan de gobernar el país".

El dirigente socialista criticó después lo que llamó política "personal" francesa en la cuestion atómica, su retencion de las fuerzas navales bajo un exclusivo mando nacional y por su actitud respecto a la unificación de Europa.

Añadió que es necesario introducir cambios en el Gobierno y que el partido socialista presionará todo lo posible en este sentido. Agregó que no creía que el general De Gaulle desee introducir ningún cambio, pero no es cierto que en el pasado no haya modificado su política cuando la opinión pública se ha mostrado suficientemente en favor de éstas. "Debemos probar a Francia —afirmó— que podemos gobernar al país sin De Gaulle. Todos los demócratas franceses deben reagruparse para enfrentarse a un golpe de Estado". — Efe.

MOCION ANTIDEGAULLISTA

PARIS, 28. — El Consejo nacional del partido socialista ha adoptado por unanimidad una moción en la que se dice que la política francesa, bajo la presidencia del general De Gaulle, "se está desenvolviendo de forma peligrosa" y que "la situación general en el país ha empeorado". La votación de la moción se produjo después de un duro ataque contra De Gaulle y su régimen realizado por el dirigente socialista y ex primer ministro, Guy Mollet. — Efe.

¡¡¡MAS CLIENTES PARA SU ESTABLECIMIENTO...!!!
instalando
ROTULOS LUMINOSOS DE PLEXIGLAS
con luz fluorescente SIN AVERIAS
CONSUMO MINIMO GARANTIZADOS
Pida presupuestos a: PUBLICIDAD RECLAM
Sta. Catalina 27 LA CORUÑA
Fernando Villamil 30 - 1.º EL FERROL

Información extranjera

RUSIA propondrá que las NN. UU. sean gobernadas por una junta de cinco personas

Programa soviético para «reforzar la confianza entre los diversos estados»

SEDE DE LAS NACIONES UNIDAS, 28.—Se informa que la Unión Soviética está preparando una proposición para que las Naciones Unidas sean gobernadas por una junta formada por cinco miembros.—Efe.

PROGRAMA SOVIETICO PARA AMINORAR LA TENSION MUNDIAL

SEDE DE LAS NACIONES UNIDAS, (Nueva York), 28. — La Union Sovietica ha presentado un programa de ocho puntos destinado, segun los rusos, a aminorar la tension mundial y, al mismo tiempo, a reforzar la confianza entre los diversos estados de la tierra:

El memorandum de la URSS, presentado en la Asamblea General de las Naciones Unidas, contiene estas ocho propuestas, que estan redactadas como sigue:

1) La congelación de los presupuestos militares de todos los estados.

2- Renunciación al uso de armas atómicas.

3) Prohibición de la propaganda bélica.

4) Firma de un pacto de no agresion entre los paises de la O.T.A.N. y los signatarios del Tratado de Varsovia.

5) Retirada de las tropas extranjeras de los territorios "enajenados".

6) Implantacion de medidas contra una progresiva y mayor expansion de las armas nucleares.

7) Establecimiento de zonas no atómicas.

8) La implantación de medidas para evitar el peligro de un ataque por sorpresa.

Todas estas proposiciones han sido ya presentadas previamente por la Union Sovietica. Se espera que sean incorporadas mas tarde a la resolucion rusa para el debate en la Asamblea General. (Efe).

LA OTAN, SEGUN LOS RUSOS, INTENSIFICA LA CARRERA DE ARMAMENTOS

SEDE DE LAS NACIONES UNIDAS, (Nueva York), 28. Alemania y otros paises miembros de la OTAN también "están continuamente intensificando la carrera de armamentos, particularmente en lo que se refiere a armas nucleares, químicas y bacteriológicas", dice la declaración soviética.

"En la OTAN se han llevado a cabo preparativos para equipar al ejército aleman occidental con cohetes y armas nucleares" y la preparación militar de sus hombres se ha acelerado.

La declaración soviética justifica la reanudación de las pruebas nucleares por parte de Rusia diciendo que "en tales condiciones, de una tan aguda agravación de la tensión internacional, el gobierno soviético se ha visto enfrentado con la necesidad de tomar precauciones para fortalecer la capacidad defensiva de la URSS".

La Unión Sovietica no ha podido hacer otra cosa más que "defender los vitalmente importantes intereses de la URSS y de todos los estados socialistas".

El memorándum, que Andrei Gromyko, ministro de Asuntos Exteriores de Rusia, prometió en su discurso dirigido anteayer a la Asamblea, ha sido la primera declaración, preparada por separado, de la posición soviética acerca de las pruebas nucleares desde que el presidente Kennedy hizo sus propuestas de desarme.

Los observadores dicen que la declaración hecha anteayer por Gromyko tiene todo el aspecto de haber sido preparada antes de que Kennedy pronunciase su discurso. Efe.

LA CUESTION DEL DESARME SERA TRATADA POR LA COMISION POLITICA

SEDE DE LAS NACIONES UNIDAS, (Nueva York), 28. La Asamblea General, antes de suspender hasta hoy su debate, rechazó esta noche pasada los intentos llevados a cabo por los países del bloque soviético para que la cuestión del desarme se debata en la Asamblea General en lugar de en la comisión política principal.

La propuesta soviética fue rechazada por cincuenta y tres votos en contra, once en favor y veintinueve abstenciones. Un intento similar fue rechazado por la comisión de gobierno la semana pasada. Efe.

Hacia un Gobierno de coalición tripartita en Alemania Occidental

BONN, 28. — Un grupo parlamentario socialdemócrata ha votado unánimemente en favor de la formación de un Gobierno de los tres partidos representados en la Cámara. En círculos socialdemócratas se dice a este respecto que "las cuestiones personales" son secundarias en relación con la formación de un Gobierno de todos los partidos, en vista de la actual situación internacional. — Efe.

VON BRENTANO RECHAZA EL RECONOCIMIENTO DEL GOBIERNO DE ALEMANIA ORIENTAL

BONN, 28. — El ministro de Asuntos Exteriores de la Alemania Occidental, Dr. Heinrich Von Brentano, ha rechazado el reconocimiento del Gobierno de la Alemania Oriental, bajo el régimen comunista.

De fuentes del partido cristiano-demócrata se dice que Von Brentano ha manifestado al grupo parlamentario de su grupo político que tal reconocimiento significaría la condena a la esclavitud de los diez y siete millones de alemanes que habitan en la zona soviética. — Efe.

Misa de campaña en el Alcázar de Toledo, conmemorativa de su liberación

TOLEDO, 28. — Para conmemorar la liberación del Alcázar se ha celebrado esta mañana en el patio de la fortaleza una Misa de campaña, despues de la cual se trasladó procesionalmente la Virgen del Alcázar hasta la Catedral.

Millares de personas, los alumnos de la Academia de Infantería, los defensores, autoridades y representaciones civiles y militares, así como la Diputación y el Ayuntamiento bajo mazas llenaban el patio de la fortaleza.

Asistieron el Cardenal Primado, doctor Plá y Deniel, y el conde del Alcázar de Toledo, don Miguel Moscardo. Junto al altar figuraba el estandarte de la Archicofradía de la Purísima, de San Francisco el Grande de Madrid.

Al llegar el Cardenal Pla y Deniel le fueron tributados los honores de ordenanza. Ocupaban lugares preferentes los generales defensores de la fortaleza, presididos por el teniente general García Valiño, director de la Escuela Superior del Ejército.

Terminado el Santo Sacrificio, desfilaron brillantemente los alumnos de la Academia de Infantería.

A continuación se inició la procesión de retorno a la Catedral y al llegar al templo se cantó un Te Deum y la Salve popular.

Finalmente, los defensores y las primeras autoridades se reunieron en un almuerzo de hermandad.—Cifra.

Anúnciese en LA NOCHE

Transportado a Upsala el cadáver de Hammarskjold

Ofrendas florales en el aeropuerto de Malmoe

MALMOE (Suecia) 28.—El cadáver de Dag Hammarskjoel ha llegado a Suecia para ser enterrado en este país, a bordo de un avión especial de la Panamerican que aterrizó en el aeropuerto de Malmoe a las 6'55 de la madrugada (hora española).

Pese a lo temprano de la hora miles de personas se concentraron en el aeropuerto para recibir los restos del que fue secretario general de las Naciones Unidas. Todas las banderas del aeropuerto fueron colocadas a media asta.

Tan pronto como el aparato se detuvo, personal de la Compañía Transair, a la que pertenecía el avión en el que Hammarskjoeld encontró la muerte, descargaron el féretro del ex-secretario y los de los miembros de la tripulación del aparato estrellado en el Congo. Todos los féretros se hallaban cubiertos con banderas de las Naciones Unidas.

Los féretros fueron colocados en el hangar de la compañía aérea y el presidente honorario del cuerpo consular en Malmoe, Aake Wahl, colocó una corona de flores sobre el de Hammarsjoeld. Posteriormente tuvo lugar una ceremonia religiosa en memoria de las víctimas oficiadas por el obispo de Malmoe, monseñor Martin Lindstrom, al final del cual el presidente de la compañia Transair, Goesta Eilhammar, pronunció unas palabras destacando la obra realizada por Hammarskjoel.—Efe.

OFRENDAS FLORALES

ESTOCOLMO, 28. — Numerosas coronas y una enorme cantidad de flores han sido depositadas sobre los féretros del secretario general de la ONU, Dag Hammarskjold y de otras nueve víctimas del mismo accidente, durante el tiempo que dichos féretros han permanecido en el aeropuerto de esta capital. El representante personal del rey Gustave, Johan Beckfrills, deposito coronas de laurel y de lilas blancas sobre los diez féretros, que poco después quedaban completamente cubiertos de flores. Los parientes de las tres víctimas suecas; varios embajadores y consules generales, y representantes de la Cruz Roja, de la Asociación de las Naciones Unidas, del Congreso Mundial Judío y de numerosísimas organizaciones suecas desfilaron durante más de media hora ante los cadáveres, llevando a cabo sus continuadas ofrendas florales.

Después de la ceremonia el féretro que contiene los restos de Hammarskjold fué transportado a un coche fúnebre, que salió inmediatamente para Upsala, a 72 kilómetros de Estocolmo. Numerosas personas se encontraban alineadas a ambos lados de la carretera, en buena parte de su recorrido, para rendir su último tributo al secretario general de la ONU. — Efe.

El Marqués de Suanzes habló en Burgos sobre "Franco y la economía"

BURGOS, 28. — Sobre el tema "Franco y la economía" ha pronunciado una conferencia, en el Salón de Estrados de la Diputación, el ex ministro de Industria y actual presidente del Instituto Nacional de Industria, don Juan Antonio Suanzes, tercer orador dentro del ciclo de disertaciones con motivo de cumplirse el XXV aniversario de la Exaltación del Generalísimo a la Jefatura del Estado.

Presidió, como en los días anteriores, el Capitán General de la Sexta Región Militar, teniente general Marín de Bernardo, a quien acompañaban el arzobispo y obispo auxiliar; director general de Política Interior, primeras autoridades burgalesas, alto personal del INI y otras personalidades.

Asistió numerosísimo público, entre el que figuraban industriales y hombres de empresa. Abierto el acto por el Capitán General, el señor Suanzes comenzó con un canto a Burgos, cabeza de Castilla, que fué muy aplaudido. Seguidamente entró de lleno en el tema de su conferencia. Al final de su brillante oración fué muy aplaudido. — Cifra.

Reunión del Pleno del Consejo de Economía Nacional

MADRID, 28. — Bajo la presidencia del ministro don Pedro Gual Villalbí, se reunió el Pleno del Consejo de Economía Nacional.

Asistieron el vicepresidente, capitán general Muñoz Grandes y todos los consejeros. Tomaron posesión de sus cargos y prestaron juramento del mismo los nuevos consejeros: D. Ildefonso Cuesta Gerrigos, don Manuel Fraga Iribarne, don Manuel Fuentes Irurozqui, don Francisco Jiménez Torres, don Joaquín Gutiérrez Cano, don Epifanio Ridruejo Botija, don Luis Sáez de Ibarra y Saez de Urbain y don Fernando Sáiz de Bujanda.

A continuación fueron examinados y aprobados un informe sobre revisión del régimen vigente en materia de bonificaciones y franquicias arancelarias, enviado por el Ministerio de Hacienda, y otro sobre el Plan Nacional de la Vivienda 1960-1961, remitido por el Ministerio de la Vivienda. Se acordó elevar una comunicación al Caudillo, expresando la lealtad del Consejo en el 25 aniversario de su Exaltación a la Jefatura del Estado español. Cifra.

Nasser rechazó el compromiso del general Amer...

(VIENE DE PRIMERA PAGINA)

BREVE TREGUA EN EL ALZAMIENTO

AMMAN, 28. (Urgente) — Radio Damasco ha anunciado a mediodía de hoy que la revolución llevada a cabo por un grupo de oficiales sirios había terminado.

La emisora dijo que el movimiento revolucionario terminó después de que el mariscal Abdul Hakin Amer, comandante en jefe de las fuerzas de la RAU, prometió tomar inmediatas medidas para resolver las peticiones de los oficiales sirios que dirigieron la revuelta.

La radio dijo que el mariscal Amer había mostrado "plena comprensión" de las peticiones de los oficiales, que la situación había vuelto a la normalidad y que se había llegado a un acuerdo en beneficio de las tropas sirias y del Gobierno de la República Arabe Unida. Acto seguido la radio comenzó a radiar las noticias con su frase normal de identificación: "Aquí la estación de radio de la República Arabe Unida". — Efe.

EL "HOMBRE FUERTE", CORONEL SERRAJ, CLAVE DE LA REBELION

LONDRES, 28. — Se cree en esta capital que tras el golpe de Damasco se encuentra el "hombre fuerte" sirio coronel Abdel Hamid el Serraj, que estuvo encargado de los asuntos sirios en el Gobierno de El Cairo, hasta ayer, cuando la agencia de noticias Oriente Medio, anunció que había dimitido. No se dió explicación de la dimisión de Serraj.

El coronel Serraj, de 38 años edad, fué un hombre clave en la unión de Siria y Egipto, habiendo sido ministro regional del Interior hasta que, el pasado mes, cuando Nasser reorganizó su Gobierno eliminando los ministerios separados de las regiones siria y egipcia, fué designado para dirigir los asuntos sirios en el nuevo Gobierno. — Efe.

CONTINUA EL LEVANTAMIENTO TOQUE DE QUEDA EN DEMASCO

AMMAN, 28. — Radio Damasco ha difundido un nuevo comunicado en el que se dice que el mariscal Amer, comandante en jefe de las fuerzas armadas de la RAU, se había vuelto atrás de sus promesas a los oficiales y se disponía a salir para El Cairo.

Se añade que la declaración hecha anteriormente el sentido de que la situación volvía a la normalidad quedaba "retirada" y que, por el contrario, "el levantamiento continúa".

Radio Damasco agregó que esta noche será impuesto el toque de queda en aquella capital. — Efe.

AMER SALE PARA EL CAIRO

AMMAN, 28. — Según noticias recibidas de Damasco el comandante en jefe de las fuerzas armadas de la RAU, mariscal Amer, salió de aquella capital para El Cairo a las 3 y 20 de la tarde.

El toque de queda impuesto en aquella ciudad, según radio Damasco, se extenderá desde las siete de la tarde a las seis de la mañana.

Radio El Cairo, por su parte, ha difundido la noticia de que el Presidente Naser ha destituido a seis oficiales del Ejército complicados en el levantamiento sirio. Efe.

NASSER NO ACEPTA EL COMPROMISO CON LOS AMOTINADOS

EL CAIRO, 28. — El Presidente de la República Arabe Unida, Gamal Abdel Nasser, ha ordenado a las fuerzas armadas bajo sus órdenes que "cumplan con su deber para aplastar la rebelión".

"Nunca —ha dicho textualmente el Presidente Nasser— aceptaré el regateo o el compromiso con los amotinados."

Nasser hizo estas manifestaciones a través de la radio y en su segundo discurso radiado en 10 horas.

La revuelta parecía haber declinado esta mañana cuando el vicepresidente de la República Arabe Unida, Abdel Hakim Amer, comenzó las negociaciones con los dirigentes militares rebeldes.

Durante unas horas, parecía que la revuelta había terminado cuando el servicio de radiodifusión de la República Arabe Unida en su estación de Damasco, que había estado emitiendo todo el día bajo la designación rebelde de Radio Damasco", retornó a su denominación original. No obstante, a última hora de la noche la emisora ha vuelto a anunciar su sintonía con la denominación de "Radio Damasco" y ha vuelto a sumarse a la rebelión armada, a causa del incumplimiento de promesas por parte del Gobierno de la RAU —según indica la expresada estación de radio.—Efe.

La guarnición de Aleppo...

(VIENE DE PRIMERA PAGINA)

presidente de la RAU, Nasser, pronunciase su segundo discurso por "Radio El Cairo", en diez horas, los rebeldes de Damasco han difundido su comunicado número doce, que demuestra que las esperanzas de que la rebelión hubiera terminado o que, al menos, se hubiera aminorado, están fallidas.

En el comunicado se anuncia que ayer ha regresado a El Cairo y que los sediciosos de la RAU no se ha hecho cargo "de los motivos que animan a la rebelión".

Los oficiales sublevados protestan de la asociación de Siria con Egipto, que ha durado tres años y medio, como partícipes de la RAU claman de que Siria haya sido la que haya tenido que sacrificar su nivel de vida, relativamente alto, para que Nasser tratara de realizar su sueño de elevar el del paupérrimo Egipto.-Efe.

El Gobierno de Rhodesia rechaza las aseveraciones de los peritos suecos sobre el desastre aéreo de Ndola

No hay pruebas de que el avión fuera atacado

LONDRES, 28. — La Casa de Rhodesia en Londres ha manifestado haber recibido una declaración del Gobierno federal de Salisbury, en la que se rechazan las opiniones de ciertos técnicos suecos, según las cuales los proyectiles encontrados en los guardias de corps de Hammarskjold "debían haber sido disparados con un arma de fuego".

La Casa de Rhodesia también ha manifestado que expertos de Scotland Yard y del Ejercito británico han quedado de acuerdo en que las balas podrían haber procedido de la explosion de municiones en el mismo avión a consecuencia de las llamas y la idea de los péritos suecos ha sido calificada de "puro absurdo".

En la declaración del Gobierno federal de Rhodesia y hecha pública en Inglaterra por la Casa de Rhodesia en Londres se dice:

"El Gobierno federal desea manifestar, en respuesta a las aseveraciones hechas por varias gentes y publicadas en la Prensa hoy que ninguno de los cuerpos de las personas muertas en el desastre aéreo de Hammarskjold tenían clase alguna de balas dentro de ellas que hubieran sido disparadas por ninguna clase de arma de fuego". — Efe.

DECLARACION DEL COMITE INVESTIGADOR

SALISBURY, 28. — El comite que investiga las circunstancias del accidente de aviacion en el que perdió la vida el secretario general de las Naciones Unidas, ha declarado hoy que no hay pruebas de que el avión fuera atacado o se registrara alguna explosion durante el vuelo.

El presidente del comite, teniente coronel Maurice Barber, ha anunciado que ha sido presentado un informe preliminar redactado por un grupo de médicos en el que se dice que no se han hallado pruebas de que ocurriera algo a bordo del aparato "que pudiera interferir en las funciones de la tripulación".

Agrega Barber que el informe cuenta con la aprobación del jefe sueco encargado de la investigación, A. Lanin, inspector de Aviación Civil en su país.

En círculos políticos de esta ciudad se dice que este informe servirá para poner fin a las especulaciones sobre un atentado contra la vida de Hammarskjold. "Hablar de sabotaje —dijo un funcionario— es totalmente ridículo. ¿Quién iba a salir ganando con la muerte del secretario general?".

En estos círculos se cree que la investigación se concentrara ahora sobre posibles fallos en la estructura o motores del aparato. Efe.

Expulsadas del colegio de la Legión de Honor

PARIS, 28. — El diario francés "Le Aurore" informa que las dos hijas del general Vanuxen, recientemente detenido como antidegaullista, han sido expulsadas del colegio de la Legión de Honor, para hijas de los oficiales franceses condecorados con esta distinción militar.

Las dos niñas tienen once y trece años, respectivamente, y el general Vanuxen es comendador de la Legión de Honor y portador de las más altas condecoraciones francesas. — Efe.

Epidemia de viruela, en el Congo

GINEBRA, 28. — La Organización Mundial de la Salud anuncia que ha estallado en el Kasai meridional (Congo) una grave epidemia de viruela.

El doctor Athemas Bellerive, representante oficial de la OMS en el Congo ha solicitado el envío urgente de 1.000.000 de dosis de vacuna para combatir la epidemia. — Efe.

Convivencia soviética en el complot contra el Gobierno de Liberia

MOROVIA, (Liberia). 28. En relación con el intento de derrocar el Gobierno liberiano e instaurar en el país un régimen comunista, el Departamento de Justicia informa que tiene pruebas concretas contra un hombre llamado T. Blacewell, contra el que se ha dictado una orden de detención.—Efe.

A LA BUSQUEDA DE BRACEWELL

MONROVIA (Liberia). 28. El complot para derrocar el gobierno e instaurar un régimen comunista en liberia fué descubierto cuando el depaltamento de justicia recibió informes confidenciales de que Bracewell había intentado establecer contacto con la Unión Soviética.

El departamento añade en su anuncio que Bracewell ha huido a Conakry, capital de la República de Guinea, y que ha establecido contacto con la embajada soviética en Monrovia.

Bracewell condenado a muerte en 1955 por intentar asesinar al plesidente Tumman, vio su sentencia conmutada por la de prisión perpetua, pero una amnistía le puso en libertad cuando llevaba cumplidos dos años de la pena.—Efe.

Temblor de tierra, en Ayamonte

AYAMONTE, 28 (Cifra).—A las 23'23 horas, cuando descargaba en esta localidad un fuerte aguacero, fué sentido un temblor de tierra de bastante intensidad, con una duración aproximada de tres segundos. El fenómeno fué acompañado de fuerte movimiento subterráneo, pareciendo lleva dirección del centro de la Tierra al exterior.

En los pisos altos de las casas se notaron los efectos dado el movimiento de muebles y enseres. El público que asistía al cine salió de la sala al percibir el fenómeno.

Burgos perpetuará con un monumento la Exaltación de Franco a la Jefatura del Estado

BURGOS, 28.— El Ayuntamiento burgalés ha tomado solemne acuerdo de renovar el testimonio de adhesión de la ciudad a Su Excelencia el Generalísimo Franco con motivo de la conmemoración del XXV Aniversario de la Exaltación a la Jefatura del Estado y testimoniarle la profunda gratitud por haber designado a la cabeza de Castilla como sede de los actos a celebrar.

El municipio ha decidido también que se perpetúe la histórica efeméride con un monumento, conforme a las bases de un concurso de proyectos que será convocado oportunamente, atorgándose un premio de 50.000 pesetas. (Cifra).

Contrabandistas de armamento

Vendían manzanas a Alemania y compraban bazookas y fusiles

BUENOS AIRES, 28. — Ha sido descubierta en la Argentina una banda de contrabandistas de armas que se dedicaban a vender fruta a Alemania y, con el producto de sus exportaciones, adquirían armas convencionales de guerra con el fin de re-expedirlas a países tumultuosos del Oriente Medio, según ha informado la Jefatura Superior de la Policía Federal.

El inspector principal Aníbal Alfaro, jefe del Departamento Criminal de la Policía Federal argentina ha declarado que cuatro miembros de la banda habían sido arrestados en Buenos Aires.

El inspector Alfaro añadió que los contrabandistas habían mandado cien mil cajas de manzanas a Alemania y, que, con los beneficios de su venta, habían adquirido grandes cantidades de armas y municiones, entre las que se cuentan cuatrocientos lanzagranadas, de los denominados "bazookas", dos mil fusiles, mil pistolas automáticas, con las municiones correspondientes. El valor de todo el alijo es de cuarenta y cinco millones de pesos argentinos (treinta y seis millones de pesetas). — Efe.

Anunciándose incrementará sus ventas y su negocio prosperará. Nuestra sección de ANUNCIOS POR PALABRAS satisfará sus deseos

ALMANAQUE

SANTORAL

VIERNES, 29

La Dedicación de San Miguel Arcángel, Stos. Fraterno, ob.; Ripsines, vg.; Plauto, Heráclea, Gudelia, mrs.

Sale el sol a las 6,9
Se pone a las 18,1

LO QUE VEREMOS Y OIREMOS EN LA TELEVISION

PROGRAMAS PARA HOY

Sobremesa:

2'30: Apertura y presentación; 2'32: Panorama; 2'45: Cada semana una historia; 3'00: Telediario; 3'30: Séptimo arte (Avance de películas en cartel o de próximo estreno); 3'45: Programa musical; 4'00: Por tierras de España; 4'05: Cierre.

Noche:

7'30: Escuela TVE; 8'00: Lectura del programa de noche; 8'02: Submarino (Telefilm seriado); 8'30: La subasta (Espacio concurso); 9'00: Noticiario femenino (Tema: cocina, modas, peinados, decoración, etc.); 9'15: Itinerarios españoles (Espacio cultural); 9'30: Telediario; 9'43. El tiempo; 9'45: Cita con la muerte (Telefilm seriado); 10'15: Los viernes, concierto; 10'30: Serie "Hitchkock" (Telefilm seriado); 11'00: Fila 1; 11'30: Telediario; 11'45: Versos a medianoche ("Han venido los húngaros", de Enrique Diaz Canedo).— Momento musical ("Concierto para violin y orquesta", de Khatchaturian).— Recuerda... — 12'00: Cierre.

PHILIPS TV
Distribuidor exclusivo en Galicia de
PHILIPS Televisión
JESUS LAGO Y LAGO S.A.

El tiempo en España

Persistirá el riesgo de chubascos y tormentas

MADRID, 28. — Información general: Durante el día de hoy las lluvias han sido casi generales en toda la vertiente atlántica, y muy débiles y aisladas en algunos puntos de la vertiente mediterránea. La máxima cantidad de lluvia se ha registrado en Vigo con 34 litros por metro cuadrado, seguida de Santiago, con 26; Huelva, con 25; Burgos, con 22, y cantidades inferiores en el resto. En Canarias se han registrado tormentas y chubascos, recogiéndose 32 litros en los rodeos.

Prediccion para el día 29: El área de lluvias se desplazará durante la noche a la vertiente mediterránea, persistiendo el riesgo de chubascos y tormentas en la vertiente atlántica, donde se iniciará una mejoria general.

Las extremas de España han correspondido a Alicante con 29 grados, y a Leon y Soria con 11 grados. — Cifra.

A causa de las explosiones rusas

Aumenta la radiactividad en todo el mundo

Carta de LONDRES

No registraron ningún isótopo de uranio en los observatorios nipones

LONDRES. (Especial para EL CORREO GALLEGO, por Victor Samaniego, de "Europa-Press").

Los cientificos soviéticos siguen erre que erre haciendo estallar ingenios atomicos en las cercanias del polo Norte. Después sucede que la radiactividad desprendida de estas explosiones viene a engrosar la que ya por sí tiene el aire que respiramos, con lo que cunde la alarma en ciertos sectores muy extendidos de la población civil, especialmente entre esos paises cuyas gentes impresionables son dadas a la histeria colectiva, como es el caso de algunos que bajo su aspecto frio y flemático "pierden los papeles" cuando se trata de defender los derechos de los perros chihuahuas, pongo por ejemplo.

El hecho és que los informes recibidos de los observatorios de numerosos paises coinciden en señalar au aumento de la radiactividad atmosférica en sus respectivas zonas. Se trata de un fenomeno registrado en Europa, en Asia y en Estados Unidos.

En Inglaterra, por ejemplo el observatorio de Chilton indica que durante las últimas veinticuatro horas se ha registrado un aumento muy sensible. La region londinense es una de las más afectadas.

En Hatwell, el pasado domingo se observó que la radiactividad atmosférica alcanbaza ya los 8,17 micro-microcuries. Claro está que según los hombres de ciencia, el máximo tolerable por el organismo humano es de 100 micro-microcuries.

En Suecia, el Instituto de Radiofisica señala un sensible aumento de la radiactividad a 10.000 metros de altura. Las observaciones efectuadas desde un avión meteorológico permiten asegurar que a esa altura circula una coriente muy cargada de radiactividad.

En Francia se ha registrado el mismo fenómeno en la parte Norte del pais, sobre una zona claramente delimitada por el cauce del Loira. El aumento allí arrojaba valores diez veces superiores a los normales durante la noche del 13 al 14 de septiembre, para luego disminuir de nuevo para la tranquilidad de muchos.

Por otra parte, el Ministerio de Salud Pública ha manifestado que el aumento registrado corresponde solamente a los efectos de la primera oleada producida por los experimentos nucleares soviéticos, por lo que en cualquier momento puede esperarse un nuevo aumento de radiactividad en el aire que respiran los franceses.

Pero es en Asia, concretamente en el Japón, donde se han batido todos los records. En Tokio, los hombres de ciencia han detectado con los aparatos Geiger dos mil impulsos por minuto de radiactividad en el polvo atmosférico recogido con este fin. En el Norte de Japon, el profesor Seitaro Koyama, de la Universidad de Niigata ha declarado que el Geiger registró 300 impulsos por minuto al aplicarlo a un litro de agua de lluvia recién caida.

El profesor japonés ha ido más lejos. Afirma que el hecho de que no se hubiera registrado la presencia de ningun isotopo de uranio parece indicar que los soviéticos han empleado un nuevo sistema para provocar la explosión de sus bombas.

También en Formosa se ha comprobado el aumento de radiactividad, muy sensible sobre todo el pasado lunes, y con tendencia a seguir subiendo en los dias siguientes.

En los Estados Unidos, el Secretario de Salud Pública, Abraham Ribicoff ha revelado que un importante aumento de radiactividad atmosférica ha sido observado en seis Estados de la Unión. Las regiones más afectadas son las de Montgomery (Alabama), Atlanta (Georgia), Nueva Orleáns (Luisian), Mississipi y Carolina del Sur.

Ahora bien. Los cientificos de todo el mundo se encuentran de acuerdo en afirmar que, hoy por hoy, y según se encuentra la cosa, no tiene la Humanidad, así con mayúsculas, nada que temer de la radiactividad atmosférica. Porque si sus valores han aumentado en los últimos días, y esto es innegable, también parece incontrovertible el hecho ¡que aún podemos soportar muchos más...

Vivamos pues —por ahora— tranquilos.

Regresó a París René Maheu, director de la UNESCO en funciones

MADRID, 28.— A primera hora de la mañana de hoy emprendió viaje de regreso a París, el Director en funciones de la UNESCO, M. René Maheu, dando por terminada su visita oficial a España. Acudieron a despedirle al aeropuerto de Barajas el Director General de Organismos Onternacionales Sr. Elorza, el Director General de Enseñanza Primaria Sr. Tena Artigas, el Presidente de la comisión Española en la UNESCO, señor Jordana de Pozas y el Delegado Permanente de nuestro país en el citado organismo, Sr. Diez Isasi. M. René Maheu,, regresa a París reclamado por las urgentes obligaciones de su cargo, entre ellas una visita que realizará en breves fechas a la República del Congo. Antes de subir al avión, el Director en fuciones de la UNESCO, expresó su agradecimiento a los ministerios de Educación Nacional y Asuntos Exteriores, por las numerosas atenciones recibidas durante su estancia en España, y el franco espiritu de colaboración que ha encontrado en todas las autoridades nacionales. El Sr. René Maheu, manifestó también su satisfación por los fructíferos contactos que ha sostenido con diversas personalidades españolas, así como por su reencuentro con un pais de tanta solera y proyección cultural como españa.

Mr. Biddle sufre pulmonía

MADRID, 28.— El Embajador de los Estados Unidos. Mr. Anthoy Drexel Biddle se encuentra enfermo con pulmonia. Aunque su estado de salud no inspira preocupación los médicos le han ordenado guarde absoluto reposo.

Son numerosas las personas que se interesan por el estado de salud del Embajador que en breve periodo de tiempo que lleva residiendo en España ha sabido grangearse tantas simpatias. (Cifra).

Aeropuerto Central de Galicia

SERVICIOS DE "IBERIA"
(Diario, incluso domingos, con aviones Douglas DC-4)

Llegadas de Madrid, a las 12'00
Salidas para Madrid, a las 12'50

Otras notas del Aeropuerto

Ayer, el servicio de Iberia, ha sido suspendido por mal tiempo.

CUPON DE CIEGOS

En el sorteo celebrado ayer, resultó premiado el núm. 058.

Los Angeles de Eugenio d'Ors

Por Antonio Fernández Rosas

CUANDO apareció el libro de Eugenio d'Ors "La Existencia de la Asistencia de los Angeles", no dejó de causar una gran sorpresa en el mundo intelectual. Se sabía de la ortodoxia de Eugenio d'Ors, se le conocía como ensayista y critico de arte, pero era desconocido su pensamiento religioso sobre los ángeles.

La crítica moderna parecía haber relegado al olvido el estudio de las ciencias sagradas. La ciencia se había hecho positiva, imposible, pues para estos filósofos, el resurgimiento de la Teología, lo del Cardenal Mercier para ellos les resultaba una parodia aislada e intranscendente, pura erudición de un prelado intelectualista. El mismo aprecio les merecía Harnack, que también se preocupó por los problemas del más allá. No se podía "pensar" más en un pensamiento teológico original.

¿Para qué preocuparse de lo que estaba ya canonizado por la Iglesia? Pero lo que no se esperaba se vuelve a reproducir ante nuestros ojos. Nosotros tampoco estamos alejados de ese resurgimiento, del neoescolasticismo, representado en la mentalidad de Amor Ruibal y otros teólogos. La inquietud de lo divino. Llegó al conocimiento del gran público. Los escritores protestantes tampoco se quedaron atrás.

Es cierto que Eugenio d'Ors no afrontó el problema de lo divino en toda su generalidad, como otros escritores, puros teólogos; solamente afrontó un sector limitado, si bien consiguió formar un tratado muy interesante y completo. Este fué la "Angelología".

De los ángeles nos habla con profusión el Antiguo Testamento. La Iglesia por lo tanto tiene la existencia del angel, como dogma. No obstante el Concilio de Laodicea prohibió el culto y veneración a los ángeles. La prohibición no afectaba al culto en sí, sino al abuso de algunas sectas que trataban de paganizarlo, llegando incluso a confundir el ángel con el propio Cupido.

El ángel es el intermediario entre Dios y el hombre; esa es la definición de los teólogos. Esta función del ángel tan importante para el hombre fue la que promovió la posición intelectualista de Eugenio d'Ors

A raíz de la publicación de su libro "La existencia de la asistencia de los Angeles" un Padre dominico francés preguntó a su autor cómo entendía él la unión del ángel con el alma. Eugenio d'Ors respondió: "Veo esa unión realizada en términos análogos a los del alma y el cuerpo".

No cabe duda que nuestra alma se comunica con Dios por medio del ángel. La propia oración es transportada por el angel ante la mirada divina. El hombre se completa por el ángel. Agota de ese modo, como si dijéramos su especie humana, para realizar de ese modo la más perfecta comunión con Dios.

Eugenio d'Ors nos habla en este libro de las "bodas" entre el alma y el ángel que tienen lugar en ese mundo espiritual que existe más allá de las regiones de nuestra conciencia, que tanto llegó a preocupar la mente del autor de los "Glosarios". Ese mundo espiritual supone la presencia angélica, necesita un tutelar, es el Angel de la Guarda.

Todavía nos dice más en su obra Eugenio d'Ors. nos habla también de la "oración diafónica en que desaparece el monólogo y se inicia el diálogo entre el alma y el ángel, en ella el ángel se despierta. Estas son intuiciones psicológicas de d'Ors. No datos de Teología. Toda la obra de Eugenio d'Ors halló gran resonancia e interés en el mundo intelectual de los más opuestos bandos, y dió lugar a una extensa bibliografía. Y la verdad es que el terreno se hallaba ampliamente cultivado debido a los estudios de la psicología. La filosofía en nuestros últimos tiempos se había hecho más antropológica que cosmológica, no interesaba ya el cosmos, sino el microcosmos sintetizado, que es el hombre, con toda su trascendencia del más allá en donde mora el ángel que es necesario despertar en nosotros. El mundo atormentado de hoy necesita de los ángeles.

La iconografía angélica halló su mayor expresión en la difusión del barroco, época que Ortega y Gasset califica, con razón, o sin ella de plenitud y otros, en cambio, la calificarán de decadencia y confusión de ideas. Ejemplo sin par de esta iconografía es, precisamente el altar mayor de la Catedral de Santiago.

Allí seis ángeles o arcángeles gigantescos con las alas extendidas sostienen el magnífico dosel que cubre el altar. Por su actitud aérea parece que lo van transportando. Todo el altar se halla repleto de una verdadera teoría de pequeños ángeles, como asimismo los dos órganos. Prueba de que en aquella época que arranca principalmente del siglo XVI, y de esa misma época toma su origen la angelología de Eugenio d'Ors, que consiguió imprimir a la Teología al parecer ya olvidada por unas mentes escépticas y una época excesivamente operista, un carácter súbito de modernidad, y sobre todo, que venía a echar por tierra las sesiones del teatro nocturno, del espiritismo e ignotismo.

Para muchas mentes, para muchas almas entenebrecidas fue un verdadero milagro el despertar del ángel.

LA BOLSA

La Bolsa ha tenido ayer una jornada sosa, sin gran interés por parte de la demanda, que ha dejado sin la necesaria contrapartida la oferta en algunos valores industriales, produciéndose por ello una serie de rectificaciones contrarias de escasa importancia casi siempre. El cierre no pasaba de sostenido.

COTIZACIONES FACILITADAS POR EL BANCO ESPAÑOL DE CREDITO, DE ESTA CIUDAD

BANCOS		Felguera	227,—
Exterior	425,—	Ponferrada	885,—
Crédito Industrial	180,—	**MONOPOLIOS**	
Banesto	1.003,—	Campsa	192,—
España	763,—	Tabacalera	204,—
Central	842,—	**NAVALES**	
Hipotecario	348,—	C. Naval	158,—
H. Americano	788,—	Levante s. d.	150,—
ELECTRICAS		Transmedt.	170,—
Fecsa	233,—	**QUIMICAS**	
R. Zaragoza	160,—	Resinera	220,—
Viesgo	206,—	E. Aragonesas	226,50
Cantábrico	180,—	Explosivos	410,—
Leonesa	174,—	Petróleos	569,—
Chorro	160,—	Hidronitro	149,50
Fenosa	214,—	U. Química s. d.	320,—
Española	282,—	**SIDERO-METAL**	
Sil	209,—	Hornos	237,—
Iberduero	345,—	Aux. FF. CC.	287,—
Sevillana	186,—	Santa Bárbara	140,—
Nansa	140,—	M. y Construcción	136,50
Madrileña	208,—	M. Metálicas	59,—
Moncabril	118,—	**VARIAS**	
ALIMENTACION		G. Inversiones	160,—
Azucarera General		Insa	141,—
Aguila	205,—	Pap. Reunidas	130,—
Ebro	647,—	Telefónica	206,—
	500,—	Marconi	117,—
		Fefasa	143,50
		Sniace	304,—
		Metro	170,50
		Fasa	540,—
		Seat s. d.	261,—
Hidrocivil	110,—		
Encinar Reyes	58,—		
Dragados	250,—		
In. Metrop.	144,—		
Ur. Metro	660,—		
Urbis	96,—		
MINERAS			
Rio Tinto	399,—		

Tribunal de Oposiciones restringidas para direcciones de Grupos Escolares

Constituido oficialmente dicho Tribunal, correspondiente al Distrito Universitario de Santiago de Compostela, para la provisión de vacantes en direcciones de Grupos Escolares, se complace en poner en conocimiento de las señoras opositoras que el comienzo de los ejercicios tendrá lugar el próximo día 16 de Octubre, a las seis de la tarde, en el Instituto Femenino de Enseñanza Media "Rosalía de Castro", de la capital del Distrito.

Previamente se señalará la fecha del sorteo público del número de orden que corresponda a cada opositora en su actuación.

EL SECRETARIO, Manuel Figueirido Feal.

Vº Bº EL PRESIDENTE, Antonio Criado.

Se precisa Viajante de Papelería e Imprenta

para la Zona de Santiago. Buena retribución y vehículo. Preguntar en la Pensión Bar Galicia, próximo domingo de 11 a 1 mañana, por el Sr. Novo.

Ayudas establecidas para el curso académico 1961-62

Nota de la Secretaría Técnica de la Comisión General de Protección Escolar

MADRID, 27. (Cifra).— La Secretaría Técnica de la Comisaría General de Protección Escolar, hace saber, para conocimiento de los padres de familia cuyos hijos cursan estudios de Grado Medio y Superior, que para el curso académico que comenzará dentro de breves días, se han establecido las siguientes ayudas:

I.—BECAS (AYUDA ECONOMICA DIRECTA).- 79.324 becas (por un crédito de 483.120.500 pesetas), dotados con cargo a los presupuestos del Miinsterio y el Fondo de Igualdad de Oportunidades, que han sido o están siendo otorgados a través de la resolución de los correspondientes concursos de méritos.

II.—GRATUITOS EXTERNOS EN CENTROS PRIVADOS.— Un porcentaje de plazas para alumnos gratuitos externos en centros privados no estatales de enseñanza que oscila del 5 al 15 por ciento y cuyos beneficiarios son seleccionados, con arreglo a sus propios criterios por los directores de los colegios o escuelas privadas. Los servicios de Protección Escolar del Ministerio de Educación, al tomar constancia de dichas concesiones que han de realizar los centros privados, según lo dispuesto en el artículo 16 de la Ley de Protección Escolar, lo comunican a los respectivos padres de familia, con la indicación de los deberes y derechos que la condición de "gratuito externo" supone.

III. — MATRICULA GRATUITA EN CENTROS ESTATALES (AYUDA ECONOMICA INDIRECTA). — Concesiones de matrícula gratuita en todos los centros docentes del Estado, en las siguientes proporciones: Centros de Enseñanza Media: hasta un 30 por ciento del número total de alumnos matriculados en los mismos. Centros de enseñanza universitaria y enseñanza técnica: hasta un 20 por ciento de dispensa total de derechos de inscripción y un 10 por ciento, además, de exención del pago de la mitad del coste de la matrícula. Las condiciones por las que los centros docentes oficiales otorgan estos beneficios son, en general, la de la demostración de escasez de recursos económicos familiares y acreditar a la vez un mínimo normal de aprovechamiento académico.

REPRESENTACION DE LOS PADRES DE FAMILIA. — Tanto en las concesiones de becas como en las de matrículas gratuitas para los centros oficiales, la vigente legislación de protección escolar del Ministerio de Educación Nacional establece como preceptiva la participación de la representación de los padres de los alumnos en los jurados o comisiones que discternen dichas ayudas. Esta representación no figura en las concesiones de plazas de gratuitos externos, que realizan, libremente, los cologies y escuelas privadas.

IV. — PRESTACIONES DEL SEGURO ESCOLAR. — Además de las ayudas consignadas, todos los estudiantes de facultades universitarias y centros técnicos de grado superior y medio menores de 28 años, quedan inscriptos al formular sus matrículas, en la Mutualidad del Seguro Escolar pagando el Estado una cuota de 171 pesetas por cada uno de ellos y otra cantidad igual es abonada por el propio alumno. Todos los afiliados al Seguro Escolar tienen derecho a las siguientes prestaciones: accidente escolar; tuberculosis pulmonar; cirugía general; neuropsiquiatría y prestación de 12.000 pesetas anuales hasta el fin de sus estudios por fallecimiento del cabeza de familia o por ruina o quiebra familiar.

V. — OTRAS AYUDAS ASISTENCIALES. — Además de estas servicios proteccionistas establecidos por la vigente legislación de Protección Escolar y Ayuda al Estudio, los escolares de las enseñanzas de grado medio y superior pueden disfrutar asimismo de los servicios asistenciales que dependen del SEU, y Delegación de Juventudes y de las obras de esta clase creadas en sus propios centros por la Iglesia, por los sindicatos españoles y por las organizaciones escolares del SEU, Juventudes y Sección Femenina.

VI. — ELEVACION DEL RENDIMIENTO ESCOLAR. — Paralelamente a tan amplia extensión y multiplicación de fórmulas de apoyo al estudio, el Ministerio de Educación trata de conseguir —a través de toda su legislación, tanto general como de protección escolar— una elevación del nivel de rendimiento de todos los alumnos españoles y de modo especial de los beneficiarios de las ayudas reseñadas, en servicio de su propio interés personal y familiar y de los deberes que, al percibir tales beneficios, contraen con el resto de la sociedad española.

Actualidad Universitaria

Matrículas gratuítas concedidas en las Facultades de Derecho y Medicina

Un monolito en memoria de D. Alejandro Rodríguez Cadarso

En los respectivos tablones de anuncios de cada Facultad han sido fijadas las relaciones de alumnos de Derecho y de Medicina a los cuales ha sido concedida matrícula gratuita por enseñanza oficial para el curso academico 1961-62.

UN MONOLITO A LA MEMORIA DE D. ALEJANDRO CADARSO

En Junta de Gobierno celebrada días pasados, se tomó el acuerdo unánime de erigir un monolito en memoria del ilustre Rector que fué de la Universidad compostelana, profesor Rodriguez Cadarso, iniciador de la creación de la Ciudad Universitaria, en cuyo proyecto, hoy realidad, ha puesto todo su tesón en procurar este bello recinto universitario.

FACULTAD DE MEDICINA

ESCUELA DE AYUDANTES TECNICOS SANITARIOS FEMENINOS

Los exámenes de ingreso tendrán lugar el próximo día 2 de octubre a las nueve y media de la mañana en el Hospital Clínico.

EXAMENES PARA LA MILICIA UNIVERSITARIA

El próximo día 2 de octubre comenzarán en las distintas Facultades de nuestra Universidad los exámenes para los alumnos pertenecientes a la Milicia Universitaria.

LA CLAUSURA DEL CICLO DE CONFERENCIAS SOBRE VAZQUEZ DE MELLA

Próximamente tendrá lugar la clausura del ciclo de conferencias y actos que con motivo del primer centenario del nacimiento de Vázquez de Mella, se han venido desarrollando con toda brillantez, en la Universidad de Santiago.

UN VITOR DEDICADO A DON MANUEL CASAS

En este curso académico se celebrará un acto en la Universidad colocando en los Claustros de la misma un vitor de don Manuel Fernández Casas, presidente que fué de la Real Academia Gallega

Pruebas de madurez del curso Preuniversitario

Convocatoria especial

Los alumnos procedentes de convalidacion, que por haber aprobado el Grado del Bachillerato en la presente convocatoria de septiembre, pueden pasar directamente a las Pruebas de Madurez del Curso Preuniversitario, podrán efectuar la matrícula de dichas Pruebas hasta el próximo día 5, en el Negociado de Enseñanza Media de esta Secretaría General, debiendo presentar en el momento de efectuar la matrícula los siguientes documentos:

1.—Libro de Calificación Escolar.

2.—Resguardo de haber abonado los derechos para la expedición del Título de Bachiller Superior.

3.—Copia de la Convalidación.

4.—Dos fotografías tamaño carnet.

Lo que se hace público para general conocimiento.

EL CORREO GALLEGO

Diario de la mañana

Decano de la provincia

Propiedad de la Editorial Compostela, S. A.

Redacción y Administración en El Ferrol del Caudillo: General Franco, 152. Teléfonos Administración 4089 Redacción, 1388.

Precio de suscripción mensual, 35 pesetas.

Se admiten anuncios y esquelas hasta las tres de la madrugada en los teléfonos, 1427 y 1227 de Santiago.

DIARIO del FERROL

Agenda del día

Registro Civil

(Día 28 de Septiembre de 1961)

Nacimientos: Jaime Becelro y Armada, Andrés Martínez y González, Dolores Montero y Loureiro.

Matrimonio: Andrés Feal y Dowie con María de las Mercedes Romalde y Fonseca.

Defunción: Tomasa Pena y Losada, de 83 años.

Las mareas

(Día 29)

PLEAMARES: 6'54, de la mañana y 7'20 de la tarde.

BAJAMARES: 17 de la tarde.

Parte meteorológico

Temperatura máxima, 15'6.—Mínima, 14.— Media, 14'8.— Dirección del viento, NE.— Fuerza del viento, flojo.— Estado del mar, marejada del NO.— Cielo, cubierto: estratos cúmulos y altos cúmulos.— Visibilidad, buena.— Barómetro, 754'6.

Farmacias de guardia

Turno semanal de Farmacias de Guardia: Doña Lnés Lastres García, Avda. del Generalísimo, número 45, y doña María Otero Guedella, General Franco, 142.

Programa de Radio Ferrol

PROGRAMA PARA HOY

12,00: Angelus.
12,05: Buenos días con la zarzuela "cubana María la O", de Lecuona.
14,00: Las mejores canciones.
13,00: Club de oyentes.
12,50: Los Harmonicats.
14,15: Cada día una orquesta.
14,23: Mosaico deportivo.
14,30: Diario hablado.
14,45: Momento musical.
14,50: Escoja usted su música.
14,55: Poker de tangos.
15: Música de Holanda.
15,15: Evocaciones de París.
15,30: Capítulo 36 del serial "Como lluvia sobre tierra seca"
16,00: Discos dedicados para la comarca.
16,30: Concierto de media hora.
17,00: Cierre.
19,00: Cualquier hora es buena para bailar.
19,30: Club de oyentes.
20,00: Aquí, Washington.
20,15: Danzas tradicionales de Cataluña.
20,30: Tobogán (audición nacional de Cáritas).
20,45: Selección de canciones:
21,00: Roberto Almendros.
21,15: Claro de Luna en el Caribe, con Les Baxter.
21,30: Lluvia de estrellas.
21,45: Notas oficiales y religiosas.
21,50: Audición de publicidad "Diclomatic".
21,55: Alrededor del reloj.
22,00: Diario hablado.
22,15: Ferrol de Noche (información local).
22,30: Emisión deportiva.
22,00: Canciones de éxito.
23,15: Música de Holanda.
23,30: Marchas militares españolas.
23,45: Canciones hispanoamericanas.
24,00: Cierre.

ATENCION

Brillantes, diamantes, perlas, oro, plata, platino, por necesitar paga mucho

LA OCASION

Canalejas 116 FERROL

- Gacetillas locales -

SEMILLA DE TRIGO PARA SIEMBRA

Al igual que en años anteriores el Servicio Nacional del Trigo facilita a los agricultores semillas de trigo seleccionadas y desinfectadas con destino a la siembra de la proxima cosecha.

Dichas semillas se entregarán a cambio de las que el agricultor posea de su propia cosecha abonando unicamente 0,30 o 0.10 pts. por Kg. según que la semilla sea de calidad Pura o Habilitada, respectivamente.

Cualquier aclaración a este respecto, así como los impresos necesarios para solicitar el indicado trueque será facilitada por la Hermandad de Labradores, sita en el Cantón de Molins (Delegación de Sindicatos).

GRUPO DE TAXIS Y COCHES DE ALQUILER DE SERVICIO PUBLICO

Se ruega a los industriales propietarios de Taxis y Coches de Alquiler de S. Público. y Conductores de los mismos que tengan suscricripta Poliza del Seguro de Enfermedad y de Accidentes con el Subgrupo Nacional de Auto-taxis, pasen con la referida Póliza por estas Oficinas del Sindicato de Transportes a fin de proceder en la misma al pegamento de los Cupones correspondientes al año 1961. Estas cuotas deberán ser abonadas con toda urgencia posible señalando para ello un plazo de diex días, pasado dicho plazo, los Cupones de aquel industrial o conductor que no haya acudido a retirarlos, se procederá a su devolución y comunicando a la vez su anulación como tal Asegurado al citado Grupo Nacional.

J. Pardo Bedía

MEDICO OCULISTA

Consulta de 10 a 1 y de 4 a 8

Dolores, 69, primero

FERROL

MATRICULA DE INGRESO Y CURSO PREPARATORIO EN LA ESCUELA DE ASISTENTES SOCIALES

Próxima la inauguración del nuevo curso en la Escuela de Enseñanza Social de Galicia para la preparación de Asistentes Sociales ,se haya abierto el plazo de matrícula para el ingreso en la misma, hasta el día 30 del presente.

El examen para dicho ingreso empezará el día 9 de octubre.

De igual manera queda abierto el plazo de matrícula para las que hayan de hacer el Curso Preparatorio, que deberán presentar su documentación en la Escuela, hasta el día 28 de octubre. Las clases de este Curso Preparatorio, comenzarán el día 6 de noviembre.

Para informes e inscripción.. dirigirse por escrito o personalmente a esta Escuela, en General Pardiñas, 23, Santiago de Compostela, de 6 a 8 de la tarde.

SESION DE LA PERMANENTE

Orden día de la sesión de la Comisión Municipal Permanente:

Aacta de la sesión anterior y varias cuentas de gastos.

Secretaría General. Depositaría. Junta de Acopios. Comisión de Hacienda. Recaudación de arbitrios municipales en la semana última. Comisión de Cultura. Comisión de Abastecimientos. Comisión de Obras. Comisión de Personal.

Ruegos y preguntas.

Sociedad

ENLACE FEAL DOWIE—ROMALDE FONSECA

Ayer tarde, ante el altar mayor de la Iglesia-concatedral de San Julián, verificóse la boda de la bellísima señorita Mercedes Romalde Fonseca, y don Andrés Feal Dowvie, de conocidas y estimadas familias. La iglesia muy adornada e iluminada. La novia, de vestido de raso natural y velo tul ilusión y el contrayente chaquet.

Ofició el R. Sr. D. Luis Bole Freire, coadjutor de la parroquial, y ostentó la representación del Juzgado, el agobado señor Ruiz de Velasco. Fueron patrinos, la madre de la desposada, doña Amelia Fonseca, viuda de Romalde, y el padre del novio, don Francisco Feal Edreira, del Comercio local. Como testigos de la desposada, firmaron el interventor de Hacienda, don Pablo Pazos Poceiro; don Arturo Romalde; don Argemiro Braña Pérez, y don José Rey Romalde, médico. Por el contrayente, don Luis Loureiro Aza, oficial de Sanidad de la Armada; y don Manuel López Castrillón, y don Indalecio Seijo Fraga. Los concurrentes fueron después obsequiados con una copa de vino español en la casa "Hilario Tomás", siendo una fiesta muy agradable.

Los señores de Feal Dowie han salido para París y Londres, y fijarán su residencia en Ferrol. Les damos las más cordiales felicitaciones, extensivas a sus respectivas familias.

Anúnciese en

EL CORREO GALLEGO

GENE KELLY

el excepcional actor y bailarín que protagonizó aquellas inolvidables películas como "UN DIA EN NUEVA YORK", "UN AMERICANO EN PARIS", "INVITACION A LA DANZA" y otras varias, con la bellísima y excepcional

CAY CHARISSE

sobradamente conocida por el público español por su participación en "VIVA LAS VEGAS", "CANTANDO BAJO LA LLUVIA", MELODIA DE BROADWAY", etc.

Juntos de nuevo en una cinta maravillosa y espectacular como ninguna otra filmada en

EASTMANCOLOR Y CINEMASCOPE

SIEMPRE HACE BUEN TIEMPO

UNA ORGIA DE BELLAS MELODIAS, ALEGRES Y DIVERTIDAS CANCIONES, BAILES Y DANZAS, QUE HACEN ESTREMECER.

LA HISTORIA DE TRES MUCHACHOS QUE SE ENCUENTRAN AL CABO DE DIEZ AÑOS, ACTUANDO ENTRE LAS CAMARAS DE TELEVISION.

LA PELICULA QUE REUNE EN SU REPARTO POR VEZ PRIMERA A LOS MEJORES BAILARINES DEL MUNDO

¡Lujo! ¡Belleza! ¡Alegría! ¡Juventud!

METRO GOLDWYN MAYER

ofrece la más extraordinaria comedia musical salida de sus famosos estudios

HOY, MONUMENTAL ESTRENO en el

CINE AVENIDA

(PARA MAYORES)

CAPITOL

HOY - GRAN ESTRENO

¡Un film obsesionante que mantendrá al rojo vivo el interés de todos los espectadores!

Filmax

PRESENTA UNA PRODUCCION DE ROBERT Y RAYMOND HAKIM

ALAIN DELON
MARIE LAFORET
MAURICE RONET

EASTMANCOLOR UN FILM DE RENE CLEMENT

Gran Premio Internacional de Literatura de 'suspense

¡El ardiente sol fué el único y mudo testigo de aquel trágico estallido de pasiones!

Funciones: 5'45 - 8 - 11 Mayores

Complemento: NO-DO

OLLAS EXPRES LASTER

CON SU COMPRA DE UNA OLLA "LASTER". PUEDE USTED SER PROPIETARIO DE UN AUTOMOVIL. CONSULTE.

CASA SIGMA FERROL

CASA SIGMA, solo vende artículos de calidad y utilidad

Telegramas locales

Obstáculo para el autobús

AUTOBUS

Varias señoras han solicitado de la Compañía de Tranvías el que se estableciese un servicio de autobus, a ciertas horas, que pasase por dentro de la ciudad, con el fin de dejar a los niños en los colegios y pasar a recogerlos después. La Dirección de la mencionada compañía está en acceder a esa petición, pero... El "pero" es un obstáculo: un poste colocado encima de la acera, en una esquina, el cual no facilita la maniobra del autobús. Ese poste está colocado, en la confluencia de la calle María con la de la Estrella. ¿Se podría salvar este obstaculo?

VUELVE A TOREAR

Por una carta recibida en nuestra ciudad, sabemos que el novillero, excelente novillero por su arte y por su desinteresada actuación en la novillada a beneficio del Hogar del Anciano, se halla completamente restablecido de las heridas que le ocasionó el novillo en la corrida de beneficencia. Manda un saludo para las autoridades municipales y uno muy especial para las Hermanitas. El próximo domingo reaparecerá en Santander. Que tengas mucho éxito Lucena, en nombre de los ancianitos.

ACERA

Ahora que llegó el agua, también empiezan las peticiones. Una de ellas es el que se arregle la acera de la calle del Espíritu Santo, cuya actual pavimentación es de tierra. El agua forma allí grandes charcos, teniendo los peatones que invadir la calzada ya que por la acera es imposible andar, pero es peligroso aquel sitio dado el continuo tráfico que existe por aquel lugar, ya que esa acera queda pegada al edificio de Transportes Borrajo y llega hasta la calle de los Mártires.

SE PARALIZAN

Se han paralizado, debido a la abundante cantidad de agua que ayer cayó, las obras de pavimentación en aquellas calles en que actualmente se vienen sometiendo a reparación. Hubo suficiente verano, sobre todo para algunas, pero las calles (repetimos que algunas de ellas) siguen sin terminarse; seguramente, ahora que existe excusa, tendremos para largo.

FUTBOL

Nuestro Club Ferrol viene navegando hasta ahora sin entrenador oficial. Parece ser que Yurrita, el que ya fué entrenador en temporadas pasadas de nuestro primer Club, no tendría inconveniente en volver a serlo de nuevo.

HOY

EN JOFRE

La mejor producción del cine mejicano, verdadero alarde de su folklore, tipismo y bellos paisajes

CON LAS VOCES MAS COTIZADAS

ANTONIO AGUILAR - FERNANDO CASANOVA - SONIA FURD - VERONICA LUYO - FLOR SILVESTRE LA TARIACURI

CANCIONES

«Sueño azul», «Fiesta en el corazón», «El aguacero», «Ay, Chabela», «Que no habrá modo», «Que parre es la vida», «La madrugada» y «Pa que sientas lo que siento»

(PARA MAYORES)

EN MARAVILLOSO EASTMANCOLOR

El Paraiso de BENIDORM premia a los absolutos ¡¡TRIUNFADORES!!

CINEMA

PHILIPS "ALTA FIDELIDAD"

ELDER BARBER
JOSE LUIS y su guitarra
KATIA LORITTZ

HOY: 4-6-8-11 ¡DESLUMBRANTE ESTRENO EASTMANCOLOR

MELODIAS DE HOY

Nuevas canciones, nuevo ritmo Y UN MONTON DE RISA Y ALEGRIA

(MENORES)

El Ferrol, por dentro

Por JAVA

El arte en los escaparates

Brummel: el gran elegante. Vivir para figurar. Moda: Elegancia y sencillez.

EL ARTE EN LOS ESCAPARATES

Los escaparates de un comercio son el espejo de su interior la antesala de las ilusiones, que se harán realidad si Vd. entra.

El escaparatista es, además un sicólogo. Sabrá colocar en una unidad de espacio lo que será un impacto en el deseo del cliente y en su bolsillo.

Si las personas que van de prisa, detienen su paso para admirar los motivos de un escaparate, el artista habrá triunfado plenamente.

NUESTRO HOMENAJE

Queremos brindar a todos los escaparatistas anónimos este sencillo trabajo. Son ellos los que inclinan insuntivamente a los transeúntes para que adquieran un artículo. Representan un eslabón importante en la cadena comercial. Es por los ojos, por donde entra tal verdad. Después la persuasión del dependiente hará lo demas. El escaparatista, es pues el ángel tutelar del comerciante, y cliente.

UNA MUESTRA

Mi deseo sería presentar una revista gráfica de los escaparates ferrolanos. No es posible y echamos a suertes para escoger cuatro. Ya tenemos una muestra de la población de escaparates, con ayuda del infatigable Arjo.

Nuestro contacto con la vida ficticia, que se ve a través de la luna de un escaparate nos lo da una piscina en miniatura. Pertenece a un grupo de amigas de las niñas; las amigas más fieles y que no descubrirán nunca un secreto: las muñecas. Ellas se bañan y juegan y sostienen conversaciones mudas con compañeras y compañeros. Sueñan con trajes de baño. Oínganlas Chuchy. aquél es un sueño.

—Para tu cuerpo sería ideal. ¿Cuánto costará?

Sombrillas que evitan una insolación. Sillas para descansar. Las munequitas tienen sus corazones sincronizados con los de las niñas que con ellas juegan. Ideal veraniego de todas las niñas, mujercitas y muñequitas.

Nuestra segunda visita es al escaparate de un elegante de tiempos antiguos. Es un fantasma de la Roma de Nerón. Está impecable y es feliz. No usa corbata.

Petronio dormía de día y "trabajaba" y se divertía por la noche. Puso fin a su vida al caer en desgracia ante el Emperador.

Vamos al tercer escaparate dedicado a la mar. Un velero bergantín y la inmensidad de la mar en un cuadro: en el otro oleaje embravecido. El faro y el timón, los remos y el ancla siendo indispensable. El vaivén de las olas jugando con el barco como lo hace el gato con el ratoncillo. ¿Y por qué no?: alrededor, trajes para ellas. Así, navegando las tenemos en nuestro pensamiento.

El último escaparate, otro elegante, mas moderno, del siglo XVIII. Su afectación en el vestir o hizo ser inventor. Un elegante de mucha importancia; un inventor de poca monta: ideó -¡admiréns ustedes una nueva forma de hebilla para los zapatos. El personaje es muy conocido: Brummell. En los últimos años de su vida perdió todo.

LA MODA ES INMORTAL

La Moda nació con el hombre y pervive a todo. El deseo de aparecer mejor con mas percha, es lo que incitó al hombre a ser un esclavo de la misma. El flujo y reflujo de los modistos es impresionante: es un arte periódico. Respeto vuestro gusto. Y esto Y muchas veces desenvolva. de tiempos viejos, ideas que se vuelve a estilo nuevo. En el siglo XVI parece haber nacido el miriñaque con el deseo de que las caderas de nuestras beldades abultasen. ¿Qué hacen hoy, cuatro siglo después de esa fecha, nuestras beldades?: la misma idea, sin armazones.

LA CORBATA, BROMA DE LA VIDA

Juro que no me agrada la corbata. Pero, la soporto a duras penas. Y admiro a los que han hecho de ella algo tan indispensable como otra prenda útil. La corbata de nuestros primeros usuarios era diferente, cómoda y acariciadora. Degeneró hasta convertirse en soga con nudo corredizo y todo. Para los que tenemos cuello corto es un suplicio. ¿Qué dirán los higienistas?

La corbata no es española. Es un adorno francés. Ni siquiera prenda, como le llamo un poco más arriba. Tal vez fué inventado cuando apareció el garrote vil. Y no me extrañaría mucho el que estuviese dentro de las penas leves que se aplicaban a los que se salían de la Ley. Si no es así, debía de serlo. La corbata en textos antiguos se define: "Soy un adorno de seda o lienzo fino que me pongo alrededor del cuello de los hombres para acariciarlo con mi frescura y evitar los roces con otras prendas Dejo caer mis puntas sobre el pecho. Algunas veces los hombres hacen lazos muy monos sobre el tórax, de diversas formas".

Lázos ¡Eh!; no. nudos. Pero el hombre se esclavizó ante ella y la consideró como prenda de elegancia varonil e indispensable para convertirse en un caballero. ¿Cómo vino de París, de la Francia!

¡Pobres Petronio y Brummell!: en las fotos no se os ve ese adorno.

Yo te llevo, pero te desprecio. Y tú me agarrotas el cuello en señal de venganza. ¡Si Yo marcase la Moda!

UN RUEGO

Señores escaparatistas: ¿Por qué no resucitáis el pañuelo de seda alrededor del cuello?. La "cravate" nos aprisiona. Y produce enfermedades del corazón me dirá un...amigo. Y yo sé, por experiencia, que no me deja respirar. Corta la circulación o la disminuye.

Señores escaparatistas: Mi enhorabuena por el arte elevado que empleais en los escaparates. Seguid triunfando Y si es sin corbata, mejor que mejor Con permiso de los fieles amigos de la corbata. se llama convivir. J A V A.

Verano: la piscina y el complemento de un baño en la mar. (Foto ARJO)

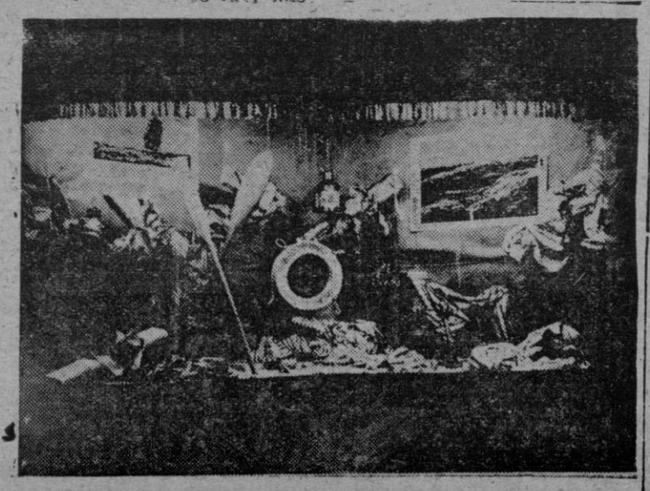

Mar: camino y fin, principio y medio. — Foto ARJO)

TV en la S. R. y D. Canido

Días pasados hemos sido gentilmente invitados por La Sociedad Recreativa y Deportiva de Canido, a la inaguración de la T.V. en su local Social.

El televisor, el mejor quizás, que exista en el mercado nacional, ha supuesto a esta simpatica Sociedad, un desembolso considerable, muy superior a sus fuerzas, y esta mejora la consigue su dinámica Directiva sin recargar en absoluto la cuota que deben satisfacer sus Socios.

Aplaudimos este afán de superación que guía a la actual directiva ya que desde su toma de posesión no ha habido más que darle satisfacciones a los Socios de la S. R. y D. "Canido".

Disposiciones de Marina

Ingresados en el Colegio Mayor "Jorge Juan"

Se conceden los beneficios de ingreso Mayor y permanencia en el Colegio Jorge Juan, durante el curso escolar 1961-62, a los siguientes hijos y huérfanos del personal de la Armada:

Isidro Abeledo Franco, Miguel Alcaraz Robles, Juan José Arsuaga Navasqués, Jaime Auz Castro, Guillermo de Avila Dueñas, José Antonio Bellido Moltó, César Botella Calandra, Germán Burgos Belascoain, Edmundo Fernando Casares Vega, Víctor Raúl Castro Heredero, Pedro Cerrada Trullanque, Carlos Collantes González, Carlos Díaz del Río Sánchez-Ocaña, Antonio María de Lou y de Adabán, Alfonso de Eguía y Acordagoicoechea, Ignacio Estevan Alberto, Justiniano Fernández-Campa y Barceló, Joaquín Fernández Pérez, Manuel Garaizabal Fontenla, Francisco García Espinosa, Santiago Gómez Salmerón, Juan Manuel Hernández Lafuente, Carlos Herráiz Saráchaga, José Luis Jáudenes Orcajo, Ginés Jorquera Mínguez, Manuel Luna de Toledo, José Luis Luna de Toledo, Fernando Martel Clancumund, Javier Martínez Monch, Angel Enrique Martínez, Sánchez, Miguel Medina Díez, Enrique Mestre Esteban, José Paredes Ruiz, José Antonio Peral Lezón, Fernando Pérez y Alvarez-Quiñones, Vicente Planelles Lazaga, Javier Priego Puga y de la Mata, Guillermo de Querol y Lombardero, Julio Roberto Ramírez López, Rafael Raviña Granje, Manuel Rechea Alberola, José Manuel Reguera Jorge, José María Ramírez de Esparza y López-Ballesteros, Javier Rodríguez de Rivera y Ramírez de Verger, Carlos Romero Fadrique, Angel Segade Bernal, Emilio Sierra Yourieff, Juan Bautista Teruel Alonso, Alfonso de Tornos Zubiría, Emilio Velasco García, Lonria, Emilio Velasco García, Lorenzo Vilariño Otero, Jos éMaría Yago Díaz.

Con documentación incompleta: José Ramón Alvear Zubiría, Carlos Auz Castro, Fernando Auz Castro, Gerardo Burgos Belascoain, Jaime Daniel Cáceres García, Dictino de Castilli-Eelejabeytia y Zamora, Ginés José de Castillo-Elejabeytia y Zamora, Ramón Cros Galiana, Benito Cuesta García, Antonio Delgado Rodríguez, Antonio Díaz Marín, Antonio Fernández Bassa, Antonio Fernández Vázquez, Francisco García Ortiz, Manuel González Díaz y Ramos-Izquierdo, Carlos León Roch, Manuel López Marrero, Luis López Peláez, José Luis de Madaria y González-Gómez, Jorge Martínez Monche, Luis Antonio Martínez Monche, Javier Medina Díez, Manuel Peral Lezón, José Miguel Rey Salgado, José María Ristori Peláez, José Ramón Rodríguez Allaga, José Rodríguez-Guerra y Rodríguez, Antonio Romero Fournier, Iñigo Javier Saldaña Gascue, Victoriano Sánchez-Barcáiztegui y Moltó, Amadeo Sánchez Gómez, Iñigo de Tornos y Zubiría, Alfredo Vague Cardona, Carlos Vázquez de Parga y Roji, Gonzalo Velasco García, Carlos Vez de Bufalá, Leopoldo Vitini Díaz, José Luis Vivero Vidal, Jaime Zea Salgueiro.

Admitidos a reserva de que aprueben el curso preuniversitario, Emilio Arsuaga de Nasques, Juan Angel Brage Vizoso, Carlos Elorriaga Fernández, Antonio Herrero Dabán, José Carlos Fernández Vázquez, José Francisco Novo Golpe, Luis Gonzaga Rodríguez y Gutiérrez, Francisco Jiménez, Juan Carlos Velasco Sánchez Jiménez, Juan Carlos Velasco García, Isaac Vtini Díaz.

DE AYER A HOY

Ferrol hace cuarenta años

29 DE SEPTIEMBRE DE 1921

Se cursa al Ministerio de Marina, instancia del maquinista jefe don Robustiano Vázquez Vizoso, en la que solicita gratificación por servicios de campaña.

—Se presentó desembarcado del "Oquendo", y pasa a la seccion de los de su clase, el maquinista mayor, don Vicente Luaces Lamela.

—Se destina a la Comandancia de Marina de La Coruña, al segundo maquinista, don Gumersindo Alvariño.

—Se presentó y pasó destinado al Arsenal, el tercer maquinista don José Taboada Goyos.

En los exámenes verificados en el Arsenal para cubrir plazas de escribientes en las Oficinas y Talleres de los ramos de Armamentos, Ingenieros y Artillería, resultaron aprobados los siguientes:

Antonio Pérez Corral, operario de tercera, Ramo de Armamentos.

Abelardo Pedreiro Fernández, carpintero de segunda y Francisco Collazo, mecánico de tercera, ramo de Ingenieros.

Mariano Nadales Osuna, operario artificiero, y José Castro García, operario de segunda clase, ramo de Artillería.

Dió por terminada su estancia en Jubia, huesped de los señores de Barcón, el ilustre ex-ministro liberal don Leonardo Rodríguez y Díaz, que hoy saldrá para Chantada, distrito que representa en Cortes, y Madrid.

Se ha dispuesto que el maquinista oficial de segunda, don Manuel Osorio Echevarría pase asignado a la Comision Inspectora del Arsenal de Ferrol, para embarcar en su día en el acorazado "Jaime I".

Se promueve al empleo de Intendente, y pasa destinado a Cartagena, el subintendente, don Francisco Javier González Cela y Pefaur.

Se impusieron dos pesetas de multa, a una vecina de Valdoviño, por intentar vender el cuartillo de leche, a 0,70.

Se presentó procedente de Larache, el capitán de Infantería de Marina, D. José Alejandro de la Guardia y Ortiz de Landaluce.

En la sesión del Ayuntamiento, celebrada ayer, han sido aprobadas las obras a realizar en el Hospicio municipal, blanqueo y otras, por valor de 4.561,06 pesetas.

Por el Ayuntamiento se acordó adquirir un chupador de goma para una de las bombas del servicio de contraincendios, solicitando precios a una casa de Barcelona.

VIDA RELIGIOSA

SANTO JUBILEO CIRCULAR DE LAS CUARENTA HORAS

Hoy, corresponde la Exposición del Santísimo, en la capilla del convento de la Enseñanza.

PELICULAS DE HOY

JOFRE

HOY: Grandioso Estreno

La mejor producción del cine mejicano

Fiesta en el corazón

Con ANTONIO AGUILAR VERONICA LOYO y FERNANDO CASANOVA (Para mayores)

Complemento: NO-DO

AVENIDA

HOY: 5-15 — 7-45 — 10-45

Monumental Estreno

La historia de tres muchachos que se encuentran al cabo de diez años

Siempre hace buen tiempo

Con GENE KELLY y CAYD CHARISSE (Para mayores)

CALLAO

HOY: Programa doble

Sesión continua desde las cuatro de la tarde

BUTACA, 4 PESETAS

Primero:

ROJO ATARDECER

Segundo:

LOS ESPIAS

(Autorizadas mayores 16 años)

CINEMA

OCTUBRE, 5

FABULOSA EPOPEYA BIBLICA CON LA GRANDEZA DEL TECNICOLOR Y LA PANTALLA GRANDE

DAVID Y GOLIAT

Israelitas contra Filisteos en lucha feroz

Anúnciese en EL CORREO GALLEGO

CAPITOL

HOY: GRAN ESTRENO

A pleno Sol

¡Un film audaz, moderno, apasionante!

Por ALAIN DELON y MARIE LAFORET

Funciones: 5-45 — 8 — 11

(Mayores)

Complemento: NO-DO

RENA

HOY: 6 — 8 y 11

URSUS

CinemaScope - Tecnicolor

Con ED FURY y MOIRA ORFEI

(TOLERADA)

Complemento: NO-DO

Madrid-París

HOY: Viernes Fémina

BUTACA, 2 PESETAS

Cadetes del Aire

ANTONELLA LUALDI y FRANCO INTERLENGHI

(Ferraniacolor)

(Tolerada)

Complemento: NO-DO

(4 — 6 — 8 — 11)

ESPECTACULOS

JOFRE: "Fiesta en el corazón".—3. Mayores.

AVENIDA: "Siempre hace buen tiempo".—3. Mayores.

CALLAO: "Rojo atardecer".—3. Mayores. "Los espías".—I. C.

CINEMA: "Melodías de hoy".—I. C.

CAPITOL: "A pleno sol" 4 Gravemente peligrosa.

RENA: "Ursus".—2. Jóvenes.

MADRID - PARIS: "Cadetes del aire".—2. óvenes.

Anuncios POR PALABRAS

FERROL

Hasta 15 palabras, 6 pesetas.- Cada palabra más 50céntimos

COMPRA-VENTA

COMPRO muebles ropas y objetos usados. Avisando paso a domicilio. Canalejas, núm. 142. Tel. 2506.—Ferrol.

MAQUINAS para tapateros. De absoluta garantía. Casa Sigma Sagasta, 14. — Ferrol.

ENSEÑANZA

CLASES: Cultura general, Ingreso Bachillerato, Escuela Comercio, Taquigrafía, Mecanografía General Franco, 47-2.º — Ferrol.

CLASES particulares, cultura general ingreso, primero, segundo Bachillerato. Grupos pequeños, precios asequibles. - Galiano, número 43. — Ferrol.

FINCAS

POR CAMBIO RESIDENCIA véndese en La Mourela casa con tienda y vivienda, Báscula Avery 1.100 krgn. peso. Informa: María Luaces. Mourela.

VENTA finca 7 y 3, cerrados, terreno labradío con solares, Avenida Casas Sindicales y Carretera Santa Marina. Razón: General Franco, 49. Ferrol.

VENDO piso nuevo con desván, amplio, zona Ensanche. Informes: Canalejas, 81, primero izquierda. — Ferrol.

OFERTAS

GESTORIA. Manuel Sánchez Rivera, gestor administrativo colegiado, le ofrece sus servicios en Real, 95. Ferrol.

TAQUIGRAFIA Y MECANOGRAFIA por métodos modernos, Clases por señorita. Honorio Cornejo, 6-1.º — Ferrol.

TRASPASOS

INTERESANTE. Traspaso bajo amplio 163 calle Real. Informarán detalladamente en el mismo. Ferrol.

SANTIAGO

ALQUILERES

SE ALQUILAN máquinas de escribir. Viuda de Romar.—Calvo Soteto, 17. Teléfono 1203. Santiago.

SE ALQUILA bajo céntrico propio para oficinas. Razón Casas Reales, núm. 27. Teléfono 2046. Santiago.

Estos anuncios se reciben en las agencias de publicidad y en las administraciones de nuestro periódico en El Ferrol (teléf. 4089) y Santiago (teléfono 1427)

COMPRA-VENTA

VENDESE comedor tipo moderno. Informes: General Franco, 44. Tel. 1857.

DEMANDAS

NECESITASE Licenciado o Licenciada en Ciencias. - Informes: Academia Alcázar, Cardenal Payá, 6. — Teléfono 3538. — Santiago.

ENSEÑANZA

CLASES particulares de Bachillerato (Latín, Griego, Historia y Literatura), por licenciada en Filosofía y Letras. Razón, teléfono 2326. — Santiago.

FINCAS

"OURO" Agente Propiedad Inmobiliaria. Rúa del Villar 31-1.º. VENDE VARIOS PISOS ZONA ENSANCHE. — MODERNA CONSTRUCCION. — CONSULTENOS ANTES DE COMPRAR.

VENDESE solar 230 metros cuadrados, Zona Ensanche "OURO Agente Propiedad Inmobiliaria, Rúa Villar, 31.

VENDENSE casas en Calvo Sotelo, Cervantes y finca de recreo, llave en mano. Solares en el Ensanche y en Concepción Arenal. — Informes: Abogado señor Pardiñas. — Santiago.

SE VENDE casa con huerta, cuadras, lavadero, con alguna dependencia libre Razón: esta Administración. — Santiago.

OFERTAS

CONCEPCION VIEITES SEOANE, Profesora en Partos. Rúa de San Pedro, 18-3.º—Teléfono 3024. —Santiago.

TRASPASOS

TRASPASO BAR bien situado y acreditado. Informes OURO Propiedad Inmobiliaria. Rúa Villar, 31-1.

SE TRASPASA TABERNA con vivienda Razón, calle Raiña, número 7. —Santiago.

TRASPASO amplio local, inmediación Estación, renta antigua, propio cualquier negocio. Informes, Caldereria, 58-bajo. Santiago.

VARIOS

PIDA Rapole, desayuno completo ideal. No precisa añadir más que agua y fuego.

BOLSA REGIONAL DEL AUTOMOVIL

VENDO SEAT seminuevo con parada punto Hórreo. Razón San Roque, 15. Panadería Santiago.

VENDO Renault, Fiat, 1.100, Crysler, For 8 caballos, Morris, Furgoneta Chevrolet, Turismo con parada plaza Armas, Motocarro Isomoto, Lambreta, Montesa último modelo. Facilidades pago. Informes: Garaje España, junto al Campo de fútbol. Teléfono 2136. Ferrol.

¡OCASION UNICA! Véndese furgoneta D.K.W., inmejorables condiciones. Informes, Establecimientos Núñez. Teléfono 1411.—Santiago.

SIMCA - ARONDE, toda prueba. Se vende. Teléfono 2397.—Apartado, 945. — Ferrol.

PARADA DE TAXIS SAN ROQUE. Delmiro Bascoy, teléfono 1677, ofrece sus servicios al público en general. — Santiago.

ESTOS ANUNCIOS también se reciben

QUINPA PUBLICIDAD

Centralilla 3500 - Teléfono, 243

Plaza Universidad. — SANTIAGO

deportes

El "Doping" asesino del deporte

Los escándalos de los deportistas drogados se repiten

EL MAS RECIENTE HA SIDO EL QUE HA TENIDO LUGAR EN EL ESTADIO OERLIKON DE ZURICH CON OCASION DE LOS CAMPEONATOS MUNDIALES DE CICLISMO

¿QUE ES EL "DOPING"?... ¿POR QUE SE DROGAN LOS DEPORTISTAS?...

RAMON MELCON, Junior, ha escrito una serie de SEIS REPORTAJES en exclusiva para "EUROPA PRESS", en las que responde a estas preguntas y explica, además, muchos extremos sobre esta dramática costumbre QUE ESTA ASESINANDO AL DEPORTE EN TODOS LOS PAISES

¿SABÍA USTED QUE...?

... la muerte de un ciclista danés en la Olimpiada de Roma fué causada por el "doping"?

... el "doping" surgió en las carreras de caballos de los Estados Unidos y de allí pasó a Europa a comienzos del siglo?

... algunos estimulantes aparentemente inofensivos son a veces más peligrosos que los mismos tóxicos?

... los jugadores del equipo alemán de futbol que ganaron en Suiza el Campeonato del Mundo estaban drogados?

... las características del atleta drogado son abundante sudor, rigidez del cuello, cara crispada, paso vacilante y mirada extraviada?

"LAS DROGAS CONDUCEN A UN TRISTE MUNDO DE "ANCIANOS JOVENES", ha dicho el doctor Jacques Menedrier.

Y el boxeador Robert Cohen asegura: "Tras aquella pelea en que me drogué ya nunca volví a ser el mismo".

Lea usted a partir de mañana, sábado, "EL DOPING", ASESINO DEL DEPORTE, una apasionante exclusiva de "EUROPA PRESS".

En el XXV Aniversario de la Exaltación de Franco a la Jefatura del Estado

Homenaje de los deportistas españoles

MADRID, 28. — El delegado nacional de Educación Física y Deportes, don José Antonio Elola- Olaso, nos comunica que en todas las competiciones deportivas que se realicen el próximo domingo día 1 de octubre antes de comenzar el encuentro, colocados los atletas, jugadores y público en posición de firmes, se interpretará el Himno Nacional, a cuya terminación y por quien presida la competición de que se trate, se darán los gritos de Viva Franco y Arriba España. Cuando sea posible se tocará el Himno por medio de banda y los otros casos, por amplificadores, altavoces, etc. Este es el sencillo homenaje que los deportistas españoles quieren ofrendar al Caudillo en la conmemoración del XXV Aniversario de su Exaltación a la Jefatura del Estado. A los clubs federados, a las federaciones regionales y a las federaciones nacionales se encomienda el cumplimiento y la vigilancia de este honroso cargo. — Alfil.

Jugador del Mallorca suspendido por cuatro partidos

Cambio de orden de campos de los encuentros Celta-Sabadell

MADRID, 28. — El Comité Nacional de Competición de la Real Federación Española de Fútbol, en su reunión semanal, ha tomado los siguientes acuerdos:

Jugadores

Primera División. — Suspender por cuatro partidos oficiales a Blas Armero Gallego (Mallorca), por agresión a un contrario.

Segunda División. — Suspender por un partido oficial a José Luis Duarte (Cartagena), expulsado del campo por reiterada desconsideración con el árbitro.

Amonestar y multar a Julio Mateo (Albacete Balompié), y Joaquín Martínez Garre (Murcia), por juego peligroso y doble amonestación y multa a Francisco Fuentes Alfaro (Albacete Balompié), por la misma falta, siendo reiterante.

Entrenadores

Hacer objeto de doble amonestación e imponer multa al entrenador del Cádiz, por formular protestas al árbitro y amonestar a los preparadores del Mallorca y Cartagenera, por faltas cometidas por jugadores de sus clubs.

Orden de partidos

Autorizar el cambio de orden de campos de los partidos Celta-Sabadell (15 de octubre y 11 de febrero), Plus Ultra - Real Gijón (8 de octubre y 28 de enero) y Real Gijón - Real Valladolid) 12 octubre y 4 de febrero. — Alfil.

Actualidad futbolística

Ramallets mantiene la decisión de abandonar el futbol

Un periodista de Bilbao entrevistó el domingo pasado en Barcelona al guardameta internacional Antonio Ramallets. Tema de la conversación fueron los rumores según los cuales consideraban fácil que firmase por el Sevilla para defender la puerta del equipo andaluz.

Ramallets no desmintió tales rumores, que fueron confirmados en todo por el mismo. Le ofrecían unas condiciones tentadoras, pero que en definitiva no lo fueron tanto como para disuadirle de su firme decisión de abandonar el futbol. No quiere caer en la decadencia deportiva.

A nuestro juicio, lo que mejor le irá a su aureola futbolística será un cargo de entrenador, de director técnico, de asesor... ¡y de maestro!

Un mazazo al Español de Barcelona

Sabe por experiencia el Español de Barcelona que el equipo del Plus Ultra tiene un magnífico vivero de jugadores. De allí procede Vilches, que tan buen resultado viene dando al cuadro españolista. El contacto con el Plus Ultra no se ha perdido y ahora los servicios que pretende son los del delantero Santos.

La noticia fué divulgada ya por un periódico de Madrid y es para suponer que ha servido de estimulante lisonja al muchacho "asegurador". El día menos pensado, aparece firmando la oportuna "póliza" españolista.

Los imbatidos y los no ganadores

Uno encuentra siempre aspectos curiosos en toda clasificación de futbol. El balance es también interesante y curioso prescindiendo del casillero de puntos, que siempre es lo que más llama la atención. Así encontramos que van quedando muy pocos equipos imbatidos en la Liga. Por ejemplo, conserva ese pruruto en la División de Honor el Real Madrid. ¿Quién será el que le derribe de su pedestal de invicto? ¿El Barcelona, mañana y en el Bernabeu? No conocieron todavía la derrota en el grupo primero de la Segunda División el Deportivo y el San Sebastián, lo mismo que el Albacete en el grupo segundo. Mientras tanto, equipos como el Atlético de Bilbao y el Oviedo continúan sin estrenarse, en cuanto a ganar un encuentro. Y como no hay mal que no admita peor, ahí está el Indauchu, derrotado las cuatro veces que saltó a la palestra.

ALFE

Campeonatos de snipes de la Marina

MARIN, 28. — Mañana darán comienzo los campeonatos de España de snipes de la Marina. Intervendrán dotaciones de Baleares, Cartagena, Cádiz, El Ferrol del Caudillo y Escuela Naval. — Alfil.

Guillermo Timoner ha iniciado sus entrenamientos

Se siente con más ánimos que nunca

Guillermo Timoner

FELANITX (Mallorca), 28. — Alfil. — El triple campeón mundial de medio fondo Guillermo Timoner se encuentra al parecer totalmente curado de las lesiones sufridas en los seis días ciclistas de Madrid y en las desgraciadas recaídas postoperatorias. Dado el alta hace unos días, ha iniciado sus entrenamientos progresivos, que ya superan a los ciento cincuenta kilómetros diarios.

Timoner se halla esperanzado y según manifiesta, con más ánimos que nunca, aunque no se ha fijado todavía la fecha de su reaparición en las pistas, aunque se cree será en Madrid, en pruebas a celebrar con ocasión de los seis días ciclistas de 1961.

POBLET SALDRA EL MIERCOLES PARA BUENOS AIRES

BARCELONA, 28. — De Madrid ha llegado Miguel Poblet, lesionado en una rodilla, lo que ha motivado el aplazamiento del omnium anunciado para esta noche en el Palacio de Deportes de Madrid.

El miércoles próximo Poblet saldrá para Buenos Aires, donde participará en los Seis Días de la capital bonaerense. Antes de emprender su viaje a América actuará en Madrid en un mano a mano con el campeón mundial Van Looy. — Alfil.

Extranjeros en el futbol italiano

Esta temporada el «Calcio» ha importado 26 nuevos jugadores

Por ellos, los clubs han tenido que abonar más de 180.000.000 de pesetas

ROMA. (Especial para la Agencia "Europa - Press", por Luigi Maldini). — El futbol italiano, durante tantos años considerado como de los más potentes del mundo, quiere volver a situarse en primerísima línea. Para ello, abierta en parte otra vez la contratación de jugadores extranjeros para encuadrarlos en la selección nacional.

Esta temporada, lo importante no es sólo el número de extranjeros incorporados al "calcio", sino la cantidad y la fama de esos jugadores. En total, los clubs italianos se han gastado esta temporada más de 180.000.000 de pesetas para la contratación de 26 nuevos jugadores, lo que da un promedio de 7.000.000 de pesetas por jugador.

FAMOSOS

Los fichajes más famosos, aparte el del español Luis Suárez, "vedette" grande del calcio, que recibió una cantidad fabulosa y que permitió igualmente a su antiguo club, el C. F. Barcelona, embolsarse un buen puñado de millones, han sido los ingleses Greaves que ha sido contratado por el Milán; el también inglés Hitchens, del Inter; los yugoslavos Boskov y Vaselinovic, nuevos jugadores del Sampdoria; el español Santisteban, del Venecia; el portugués Humberto, del Inter; el escocés Law, del Torino; el sueco Jonsson, del Fiorentina; el yugoslavo Kaloperovic, del Padua; el inglés Baker, del Torino; el danés F. Nielsen, del Atalanta; el también danés M. Nielsen, del Bolonia; el uruguayo Caleffi, del Padua, y el alemán Szymaniak, del Catania.

Con Santisteban, del Venecia, juega también otro español, aunque nacionalizado y de origen húngaro, Kaszas. Así, son tres los jugadores españoles incorporados al futbol italiano y cuatro los procedentes de España si se tiene en cuenta al ya citado Jonsson, del Florentina, ex-jugador del Betis de Sevilla.

NACIONES

Distribuidos por naciones, no de procedencia, sino de nacimiento, los veintiseis nuevos extranjeros del "calcio" son los siguientes:

Cuarto daneses: F. Nielsen, del Copenhague, al Atalanta; Christensen, del Odense, al Atalanta; M. Nielsen, del A. B. Copenhague, al Bolonia, y Mortensen, del K. B., al Udinese.

Tres ingleses: Greaves, del Chelsea, al Milán; Hitchens, del Aston Vila, al Inter, y Baker, del Ibernian, al Torino.

Tres yugoslavos: Boskov y Vaselinovoc, de Vojvodina, al Sampdoria, y Kaloperovic, del Partizan, al Padua.

Tres alemanes: Szymaniak, del Wippertal, al Catania; Waldner, del Zurich, al Spal, y Koelbl, del Munich, al Padua.

Dos españoles: Luis Suárez, del Barcelona, al Inter, y Santisteban, del R. Madrid, al Venecia.

Dos suecos: Jonsson, del Betis de Sevilla, al Florentina, y Johansson, del AIK, al Udinese.

Dos portugueses: Humberto, del Coimbra, al Inter, y Fernando, del Sporting de Portugal, al Palermo.

Un uruguayo: Caleffi, del Caleffi, del Nacional de Montevideo, al Padua.

SUAREZ

Un holandés: Kruiver, del Eindhoven, al Vicenza.

Un suizo: Alleman, del Young, al Mantua.

Un turco: Metins, del Galatasaray, al Palermo. Es fácil que se incorpore también al futbol italiano el turco Seref, que no "encajó" en el Barcelona ni en el Zaragoza.

Un brasileño: Sormani, del Santos, al Mantua.

Un escocés: Law, del Manchester City, al Torino, y

Un húngaro: Kaszas, del Santander (estaba cedido por el Real Madrid), al Venecia.

FIGURAS

Hasta el momento, los que más juego están dando son el español Luis Suárez; el alemán Szymaniak; los ingleses Greaves, Hitchens y Baker; el escocés Law; el portugués Humberto y el sueco Jonsson. Como curiosidad recordaré que Humberto ha podido acogerse a la nacionalidad italiana al darle su apellido —el muchacho no tenía padre reconocido— un ciudadano italiano tremendamente apasionado por el futbol y, como es natural, por el equipo del muchacho, el Inter de Milán. El tal aficionado ha salido diciendo que él era el verdadero padre del muchacho.

El español Santisteban, aunque está demostrando ser un finísimo jugador, brilla menos de lo que por su clase merece por encontrarse en un club, el Venecia, que por su reciente ascenso a la categoría máxima del "calcio" no posee la fortaleza de otros famos cuadros como el Inter, el Milan, el Juventus, el Sampdoria o la Florentina.

Sobre el mundial de Chile de que hablábamos antes conviene decir que Italia le espera con grandes ilusiones, decidida a formar su selección y muy especialmente su línea delantera con auténtcos extranjeros, aunque muchos de ellos "oriundos" como Altafini, Angelillo, Lojacono y Sivori, auténticos fenómenos todos ellos en sus respectivos clubs e internacionales ya anteriormente en diversas ocasiones.

Luis Suárez, en cambio, suena también con la internacionalidad, pero no en Italia como es lógico, sino con la selección española que es casi seguro acuda a Chile —aquí, en Italia, nadie piensa que España pueda caer una vez más a última hora, en esta ocasión frente al débil Marruecos. Otros extranjeros que confían en

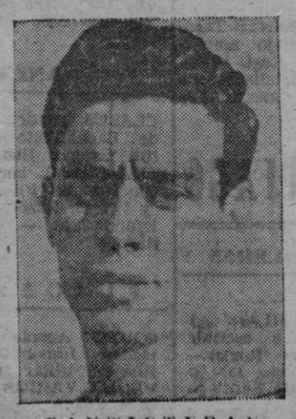

SANTISTEBAN

ser internacionales en sus países respectivos son el sueco Jonsson, el alemán Szymaniak, los daneses F. Nielsen y M. Nielsen y el turco Metins.

"EUROPA PRESS"

QUINIELA

Ofrecemos a nuestros lectores, "nuestra quiniela" para esta semana. Está cubierta, como siempre a base de tres resultados triples y dos dobles.

1.ª y 2.ª DIVISION

At. Bilbao - Tenerife	1
Zaragoza - R. Sociedad ...	1 x 2
Osasuna - Elche	1
Betis - Santander	1
Oviedo - Sevilla	1 2
Español - Valencia	1 x
Mallorca - At. Madrid	1 x 2
S. Sebastián - Basconia ...	1
Orense - Celt a...	1
Sabadell - Salamanca	1
Valladolid - Alavés	1
Cartagena - Granada	1
Jaén - Córdoba	1 x 2

Reservas

Coruña - Burgos	1
Pontevedra - Leonesa	1

La Real Federación Española de Futbol ha comunicado que el partido Real Madrid - Barcelona se jugará el sábado. Por consiguiente, queda sin validez a efectos de escrutinio, tomándose en consideración el reserva correspondiente.

Sir Stanley Rous, elegido presidente de la FIFA

Durante 27 años fué secretario de la Asociación inglesa de Futbol

LONDRES, 28. — Sir Stanley Rous, de Inglaterra, ha sido elegido presidente de la Federación Internacional de Futbol Asociación, en una reunión extraordinaria de la Asamblea de la FIFA.

Sir Stanley Rous logró 51 votos, contra los 14 obtenidos por el profesor Mihajlo Andrejevich, de Yugoeslavia. Los otros dos candidatos, Barassi, de Italia, y Ernest Thomen, de Suiza, retiraron su candidatura.

Rous presidirá el máximo organismo del futbol mundial hasta el próximo Congreso de la FIFA, que se celebrará en Santiago de Chile, con ocasión del campeonato mundial.

Tras la retirada de Thomenn —cosa que había realizado anteriormente Barasi— se presentó casi segura la designación como presidente de Rous, que, a sus 65 años de edad, ha sido durante 27 secretario de la Asociación Inglesa de Futbol, cargo del que dimitió hoy por la mañana. Alfil.

DETALLES DE LA REUNION ANTERIOR

LONDRES, 28. (Alfil). — Se han reunido 67 delegados en el congreso extraordinario de la Federación Internacional de Futbol Asociación.

El asunto principal de la mañana de hoy ha sido la cuestión del nombramiento del futuro presidente del primer organismo futbolístico.

Se pensó en aplazar la votación para el mes de junio de 1962, con ocasión del campeonato de futbol, que se celebrará en Chile.

Después de una larga y apasionada discusión se decidió por 25 votos contra 30, con dos abstenciones, celebrar hoy mismo dicha votación.

El nombramiento durará hasta el próximo Congreso, en el que se hará una nueva votación, por un período de 4 años de presidencia, para sustituir o reelegir al presidente que saliera en la votación de hoy.

En vista de que la votación no se ha propuesto hasta Chile conforme a los deseos de la delegación italiana, ha sido retirada la candidatura del Dr. Ottorino Barassi.

Sir Stanley Rous aparecía como favorito.

En la primera votación se dio este resultado:

Sir Stanley Rous (Gran Bretaña), 35 votos.

Ernets Thomen (Suiza), 18 votos.

Profesor Minajlo Andrejejovic (Yugoslavia), 14 votos.

Rivadulla y Del Val batieron el record de la Vuelta motociclista a España

Recorrieron cinco mil kilómetros en cinco días y otras tantas noches

MADRDID, 28.— El record de la Vuelta Motociclista a España ha sido batido por el periodista deportivo Virgilio Hernández Rivadulla y el campeón de España de sidecars Carlos Val, al completar el periplo de 5.000 kms. aproximadamente alternándose en la conducción de una motocicleta durante cinco días y cinco noches.

A las doce en punto de la mañana los citados deportistas llegaron al kilómetro cero en la Puerta del Sol, punto inicial de la carrera y de las carreteras radiales de España, donde había tomado la salida el pasado sábado.

Desde el paso a nivel del pueblo de Vallecas, la Policía municipal de Madrid, y numerosos motoristas de los clubs madrileños escoltaron y siguieron a los dos pilotos que han hecho realidad su propósito de rebajar en dos días la marca de la Vuelta a España en motocicleta establecida por el propio Rivadulla, en 1954.

Durante el recorrido les acompañó el buen tiempo. El circuito cubierto ha sido: Madrid, Zaragoza, Lérida, Barcelona, Lérida, Zaragoza, Pamplona, San Sebastián, Bilbao, Santander, Oviedo, La Coruña, Pontevedra, Vigo, Orense, Zamora, Salamanca, Cáceres, Badajoz, Sevilla, Málaga, Granada, Murcia, Alicante, Valencia y Madrid.

No han registrado ninguna avería, por lo que pudieron cumplir los horarios establecidos. Han dormido sobre la motocicleta en marcha sujetos por un sencillo e ingenioso aparato acoplado al asiento. El comisario técnico nombrado por la laReal Federación Motociclista Española, señores Casarrubios, ha acompañado a los dos motoristas durante todo su recorrido siguiéndoles en un automóvil.

En la Puerta del Sol, un gran gentío presenció la llegada de los dos deportistas y les tributó una cariñosa ovación mientras permanecían rodeados por los dos motoristas municipales y los acompañantes. (Alfil).

Copa del mundo de futbol

Inglaterra vence a Loxemburgo

LONDRES, 28. — Inglaterra ha vencido a Luxemburgo, 4-1, en partido de vuelta correspondiente a la eliminatoria de la Copa del Mundo de futbol, celebrado en el Highbury Stadium, en presencia de 33.000 espectadores. Final del primer tiempo: 3-0.

Inglaterra venció en el primer encuentro, celebrado en Luxemburgo, 9-0.

Con este encuentro Inglaterra ha conseguido dos puntos más en su camino hacia el Campeonato Mundial de Chile, y se encuentra a la cabeza del grupo sexto de la eliminatoria con 5 puntos, en tres partidos; con Portugal en segundo lugar, 3 puntos en dos encuentros, y Luxemburgo, cero puntos en tres encuentros. Alfil.

FRANCIA, 5 - FINLANDIA, 1

PARIS, 28.—Francia ha derrotado a Finlandia, por cinco goles a uno, en partido internacional de futbol correspondiente a la fase previa del Campeonato Mundial, celebrado esta tarde en el Parque de los Príncipes de esta capital. — Alfil.

Solamente de unos cuantos centros de España, han salido más de un centenar de bachilleres elementales y cerca de cien superiores, en 1961

Una vez más, se cuenta entre ellos, el COLEGIO MINERVA, de Santiago (99 %, elementales; 92 %, superiores)

Estos sorprendentes resultados del COLEGIO MINERVA, son fruto de una sólida y eficiente labor formativa en la enseñanza primaria

El día 14 de Septiembre, la Prensa española publicaba con grandes titulares que más de tres millones de niños españoles se incorporaban a las tareas escolares. Se iniciaba entonces un nuevo período. Esos niños iban a enfrentarse con una formación tan necesaria hoy, que los adelantos de los pueblos han dado en medirse por el índice más o menos elevado de su cultura.

Dentro de unos días, comenzarán de nuevo otras dos facetas educativas de la juventud española: la enseñanza media y universitaria. A simple vista los acontecimientos de la vida docente de nuestro país, no parecen estar relacionados. Pero hay algo que los une estrechamente.

En los estudios que llevan a cabo esos tres millones de niños españoles, hubo y sigue habiendo cambios revolucionarios. Es, por otra parte, necesidad vital que los haya. De su perfección depende el éxito en el bachillerato y, consecuentemente, en la Universidad.

Grupo formado por pequeños actores del Cuadro de Declamación, con su director, don Virgilio Moure.

Las actividades que se realizan en la escuela primaria, pueden clasificarse en tres aspectos: INSTRUMENTALES (lectura interpretada, escritura, ortografía, redacción, dibujo, cálculo, etc.). FORMATIVAS (formación religiosa, dirección espiritual, civilidad, geografía, historia, lengua española, inglesa, francesa, matemáticas bajo la metodología de "números en color", educación física, juegos dirigidos, etc.). Y COMPLEMENTARIAS (ciencias naturales, colecciones de insectos, minerales y plantas, excursiones orientadas, etc. Otras de carácter artístico: canto, declamación, dibujo, teatro, películas formativas, audiciones musicales. Las hay de carácter utilitario: trabajos manuales, figuras geométricas, modelados, etc.). En algunas escuelas, estas actividades están desarrolladas en plan cíclico y concéntrico, a través de siete períodos de graduación, entre los 5 y 10 años, incluyendo ingreso. Se tienen en cuenta las considerables ventajas que presenta para alumnos y maestros, la homogeneidad de los grupos, homogeneidad que es completada por la eficaz puesta en práctica de las actividades anteriormente expuestas.

Consecuencia de la buena marcha de la instrucción primaria, es la formación que el alumno llega a poseer, en los estudios de bachillerato. Necesariamente, siendo la formación primaria de lo más completa y eficaz, con una sólida asimilación de principios, el alumno de segunda enseñanza no encontrará dificultades en sus estudios. Por el contrario, los hallará quien no goce de base eficiente. El hábito, la formación intelectual y la constante orientación de que es objeto por parte de sus profesores, desde los primeros años de la escuela, le allanan gran número de dificultades.

Hay que recurrir a todos los medios didácticos. Es fácil obligar a trabajar, pero no lo es tanto enseñar a trabajar. Al niño no se le enseña sólo explicando. Hay que hacerle aprender a él mismo, por su propio esfuerzo. Crear atención es mejor que pedírsela.

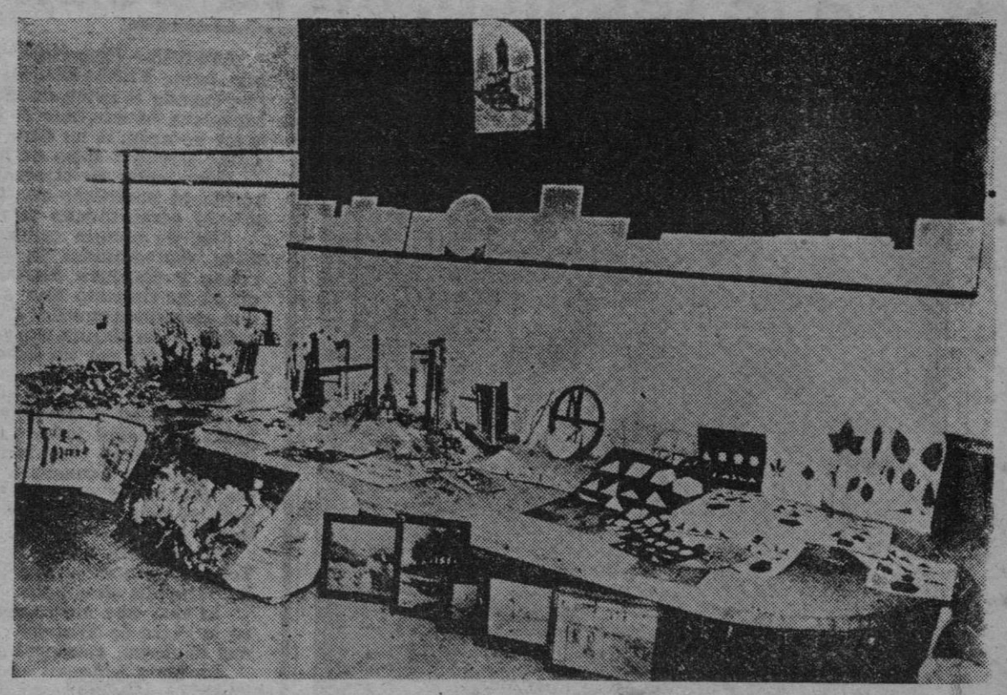

Exposición de trabajos manuales

Saber acertar en las preguntas es inquietar. Mandar sin ordenar, logrando que el niño trabaje, no porque se le haya obligado, sino porque siente el deseo de hacer, a fin de que el ejercicio le resulte de su propia iniciativa. Para conseguir esto, es necesario un profesorado orientado y preocupado por adquirir esta técnica y competencia requeridas. Maestros que, no solamente viven la enseñanza primaria, sino que están en contacto permanente con el Profesorado y alumnado de enseñanza media, conociendo sus problemas y procurando atajarlos.

Planteada así la primera enseñanza, los éxitos del bachillerato serán óptimos. No será necesario que en la enseñanza media haya que volver extemporáneamente a los conocimientos y formación intelectual, cultural y religiosa que el niño debió alcanzar ya, desde su primer contacto con las letras. Así, los resultados de esas dos pruebas, como dos rodillos, que son las reválidas de cuarto y sexto, serán halagüeños.

Todos los centros que reúnen las condiciones señaladas anteriormente, si logran esos éxitos, se deberá necesariamente a la forma en que tienen establecidas sus secciones de enseñanza primaria. En el caso concreto del Colegio Minerva, de cien alumnos que ha presentado en la reválida de cuarto curso del último año, solamente uno ha sido rechazado en la prueba de aptitud. Es decir, un 99 %.

La de calificación, la superaron 97. Un 97 %. Hubo, además, cuatro matrículas y cerca de una veintena de notables.

Como los alumnos que solicitan su ingreso en los últimos cursos de bachillerato Elemental, carecen de la orientación necesaria para poder acoplarse y seguir el ritmo de los colegiales que han sido educados con arreglo a un sistema de primera enseñanza como el anteriormente expuesto, es por lo que el Colegio Minerva no puede admitir alumnos en los períodos escolares antes mencionados.

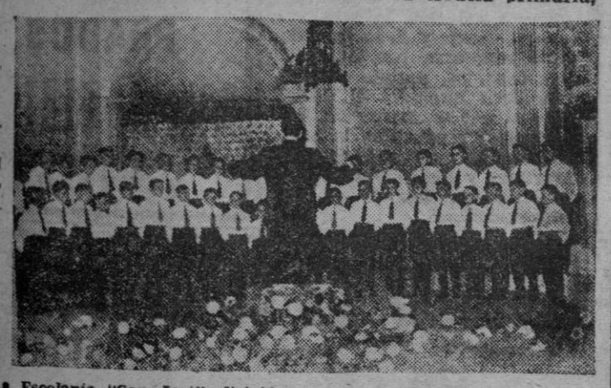

La Escolanía "San José", dirigida por don Avelino Abuín de Tembra, durante una de sus actuaciones.

"El burrito desorejado" fué otro de los éxitos interpretativos del cuadro artístico del Colegio.

Alumnos de Primera Enseñanza representando un pasaje de una obra teatral.

Un español en Atenas

(VIENE DE ULTIMA PAGINA)

esa especie de bolero mallorquín que ha popularizado mundialmente Manos Jallidakis en la película "Nunca es domingo".

Sara Montiel es la única artista española que hasta ahora había alcanzado popularidad en Grecia.

Al amor de los muros del Parlamento, bellísimo edificio de estilo corintio, cerca de un centenar de florerías repletas de nardos y gladiolos, las flores del tiempo.

UVAS BLANCAS DE KALAMAI Y NEGRAS DE TAIRANON

Y a todo lo largo de la avenida de Paneristimiou y en las calles transversales como la de Santorza, Arsaki, Korai y Ameriski, en el mismo corazón de Atenas, infinidad de fruterías nos tientan con las riquísimas uvas blancas de Kalamai y las negras de Tairanon.

El Hotel Gran Bretaña y el Palace Hotel, el uno en la Plaza de Syntagmatos y el otro en la Avenida de Paneristimeu, son los mejores. A la puerta y bajo sus toldos, los los turistas americanos e ingleses hacen un alto en su marathon turístico por los monumentos atenienses.

Frente a nosotros, allá arriba el Partenon, la Acrópolis iluminada. Y en el silencio de la noche la impresión inolvidable del espectáculo "luz y sonido". No sé si el Ayuntamiento de Madrid se habrá inspirado en Atenas cuando con motivo de las fiestas de la capitalidad el municipio madrileño montó en los jardines de Sabatini, con el fondo maravilloso del Palacio de Oriente un espectáculo análogo.

Imaginense la emoción que despierta en la noche ateniense ver cómo desde la colina de Pnys resurge la Historia de hace miles de años mediante los medios técnicos de nuestro siglo. La Historia y la mitología de Grecia reviven por unos momentos entre luz y diálogos, mientras allá en lo alto parpadean las estrellas.

Ya de madrugada inicio el regreso al hotel situado muy cerca de la Plaza de Omonia, lugar donde se encuentra la entrada de la única línea de metro que va desde Atenas a El Pireo. Una especie de suburbano madrileño.

En las calles, y en los balcones hay banderas españolas y griegas unidas por la cruz de San Andrés. En los escaparates, fotografías de la Princesa Sofía y del Príncipe Juan Carlos. Y al fondo de la calle del 28 de Octubre que arranca de la Plaza de Omonia el anuncio en caracteres griego de mi hotel parpadea en azul. En un bar próximo una radiogramola lanza a los cuatro vientos los sones candenciosos de "Los niños del Pireo".—

VARIUS

JORNADA FERROLANA

(VIENE DE ULTIMA PAGINA)

han tomado demasiado a pecho la generosa definición de "amigo del hombre". Amigo del hombre sí, pero no hasta el extremo de que se sienta uno obligado a pagarle a un perro cualquiera la cerveza diaria.

Pues bien, esa excesiva confianza nos ha perjudicado, nos está perjudicando ostensiblemente. Los perros, conociendo nuestro flaco, se organizan al parecer. Estos ataques constantes, con arreglo a un sistema preconcebido, son la consecuencia de la flaqueza humana. No sé lo que intentan lograr los perros con esta guerra sorda y peligrosa, pero supongo que no será nada bueno.

Probablemente —lo he pensado también, claro—, el fenómeno diario de las mordeduras responda pura y simplemente al poco o ningún cuidado de algunos dueños de canes agresivos. Si no hay más que esta razón, perfectamente natural, me tranquilizaría. Pero sería muy conveniente, entonces, que se castigase duramente la negligencia.

MOSQUERA
PREGUNTOIRO, 21 - TELEFONO 1127
SANTIAGO
Recuerde este nombre antes de hacer su compra
¡Ahorrará dinero!
Vea su exposición de artículos varios

PAPELERIA COMPOSTELA
Almacén de papelería
Y
Objetos de escritorio
Ventas al por mayor
Cinco Calles, 2, Tel. 2217
LA CASA DE LAS ESTILOGRAFICAS

Trillizos en Lugo

LUGO, 28.— Tres hijos, dos varones y una hembra, ha dado a luz en el Hospital Provincial Carmén Gómez Nieto, que cuenta 38 años de edad, y es esposa de un modesto labrador del Ayuntamiento de Guitiriz. Los tres pequeños y la madre se encuentran perfectamente.

Carmen es madre ya de cinco hijos más. (Cifra).

PARADA TAXIS
TELEF. 1677
SANTIAGO

Capital de la provincia

Acuerdos de la Comisión Municipal Permanente

Bajo la presidencia del alcalde, señor Peñamaría de Llano, y con asistencia de los tenientes de alcalde señores Fuentes Otero, Pérez-Cepeda Pineiro, Fraga Solar, Bescansa Aler y Hervella Torrado, así como del secretario e interventor, señores Lipiani-Menéndez y Beneyto Sanchís, se reunió la Comisión Municipal Permanente al objeto de celebrar su sesión ordinaria semanal, en la que se adoptaron, entre otros, los siguientes acuerdos:

Conocer de escrito de la Presidencia de las Damas de San Ignacio de Loyola, por el que se hace patente el agradecimiento por la colaboración prestada a la celebración del festival infantil organizado en honor de los nietos de S. E. el Jefe del Estado, y que tuvo lugar en la plaza de María Pita el pasado día 3.

Conceder un trofeo para su otorgamiento a un club de los que participaron en los distintos torneos organizados por la Federación Coruñesa de Baloncesto, a través de la temporada 1960-61.

Otorgar licencia municipal para la construcción de dos casas de cinco plantas cada una en la calle de Bellavista, así como para la elevación de plantas a casas sitas en las calles de Santo Tomás y de Herrerías.

EXPOSICION DE PINTURA

El próximo día 3 de octubre inaugurará una exposición de sus obras el pintor coruñés Felix Verdejo, que presenta una magnífica colección de sus últimas obras en número de treinta y cinco, en su mayoría paisajes. La exposición ha despertado extraordinario interés.

CLASES PASIVAS

Se pone en conocimiento de los señores perceptores de haberes pasivos del Estado, consignados en esta Delegación de Hacienda, que se procederá al pago de las nóminas del mes de septiembre los días que a continuación se indican y horas de nueve y media a doce:

Día 2: Montepío Militar.
Día 3: Retirados y Cruces.
Día 4: Montepío Civil y Jubilados.
Día 5: Altas y todas las nóminas.

Lo que se hace público para conocimiento de los interesados.

El Delegado de Hacienda

Plantillas de corcho, rapón, lana, espuma y piel de cordero. Cepillos del calzado y ropa. Cremas de las mejores marcas. Tintes. Clavazón de hierro y metal. Herramientas de zapatero. Cueros engrasados. Suelas. Gomas. Crepé. etc., etc.
ALMACEN DE CURTIDOS
Cándido Rico
Concepción Arenal, 21
EL FERROL

Buques de guerra, en Marín

MARIN, 28.— Con objeto de realizar ejercicios de tiro y maniobra llegaron esta tarde los minadores "Vulcano" y "Júpiter" y las fragatas "Legazpi" y "Martín Alonso Pinzón", que integran la flotilla a cuyo mando está el capitán de navío, don Juan Romero Manso. (Cifra.

†

SEGUNDO ANIVERSARIO DE LA SEÑORA

D.ª Emilia Picón Castiñeiras

Que falleció el día 30 de septiembre de 1959.

D. E. P.

Su esposo, D. José Benito González Noya; hijos, Enrique, José Benito, Cándido (ausente), Josefa, Manuel, Consuelo, Francisco, Asunción, Emilia, Luis y Bernardo; hijos políticos, hermanos, hermanos políticos, nietos, sobrinos y demás familia,

RUEGAN y agradecen la asistencia al funeral que por su eterno descanso se celebrará mañana, día 30, a las doce y media horas, en la iglesia conventual de San Francisco, por cuyo favor anticipan las más expresivas gracias.

Santiago, 29 de septiembre de 1961.

Un español en Atenas

Por Jaime Peñafiel

«Luz y sonido» en el Partenón

Resurge la mitología, merced a la técnica, en la noche ática

Un detalle de la Acrópolis de Atenas.

ATENAS.—(Especial para EL CORREO GALLEGO, por Jaime PEÑAFIEL, de "Europa Press).—Era de noche cuando el avión de la Compañía griega Olympic sobrevolaba Atenas, una ciudad envuelta en la luz multicolor de neón. A mi derecha quedaba el mar Egeo tranquilo, sereno y lleno de brumas.

Hacía calor en el aeropuerto de Atenas, bastante parecido al madrileño de Barajas, aunque con un movimiento aéreo mucho mayor que el de Madrid.

Más de sesenta compañías aéreas del mundo entero están representadas en Atenas. Trescientos aviones aterrizan y despegan diariamente del aeropuerto poniendo en movimiento una población flotante de turistas que asciende a muchos millares de viajeros de todos los países. Todo el turismo viene "volando" por la sencilla razón de que por un lado estan el mar y por otro el comunismo. Por ello es muy difícil ver por las calles de la capital un coche de matrícula extranjera.

Aunque en el aeropuerto no encontré a nadie que hablara español todos supieron que yo lo era y a lo que había ido. Y se congratulaban.

Pasaporte, aduanas y moneda. Visado: no hay registro, dracmas y dieciséis kilómetros hasta Atenas. A un lado, el mar y el puerto del Pireo al otro, hoteles, chalets y lujosas residencias. Y por fin, la ciudad.

Mi primera visión de la Grecia clásica abarca el Templo de Zeus la puerta de Adrián y allá en lo alto, la Acrópolis iluminada.

El taxi que me conducíadesde el aeropuerto me dejó en la Plaza de Syntagma, verdadero corazón de esta Atenas moderna, cosmopolita y llena de contrastes.

La plaza ardía en anuncios luminosos. De vez en cuando un nombre inglés nos daba la sensación de sér perfectamente castellano entre tantos caracteres griegos.

CIUDAD DE CONTRASTES

La Atenas de 1961 es una ciudad de contrastes. Grandes avenidas y barrios pobres. Comercios tan lujosos como los de París e infinidad de puestos ambulantes, de zocos en medio de las céntricas avenidas como la del Pareristumu, la Plaza de Omenia o Vasilisis Sofias.

En las esquinas, hombre, mujeres y niños vendiendo pañochas de maíz y castañas. Viejos enterrados en verdaderas montañas de esponjas del Egeo que ofrecen por cuatro dracmas. Y muchos limpiabotas alineados en los bordes de las aceras.

Un noventa por ciento de los griegos llevan bigotes y se parecen todos como un chino a otro. Las mujeres, bellísimas sostienen la mirada oscura y profunda. No exagero si afirmo que no he visto una mujer fea. Más bellas que en París y en Roma. Pero no tanto como en Madrid.

Huele a amizcle a sebo y a carne asada. Es un olor que ya hemos percibido en los pueblos de Oriente.

En las carteleras triunfa una película que se llama "Hércules". La gente tararea dos canciones de moda: "Mustafá" y "Los niños del Pireo"

(PASA A SEPTIMA PAGINA)

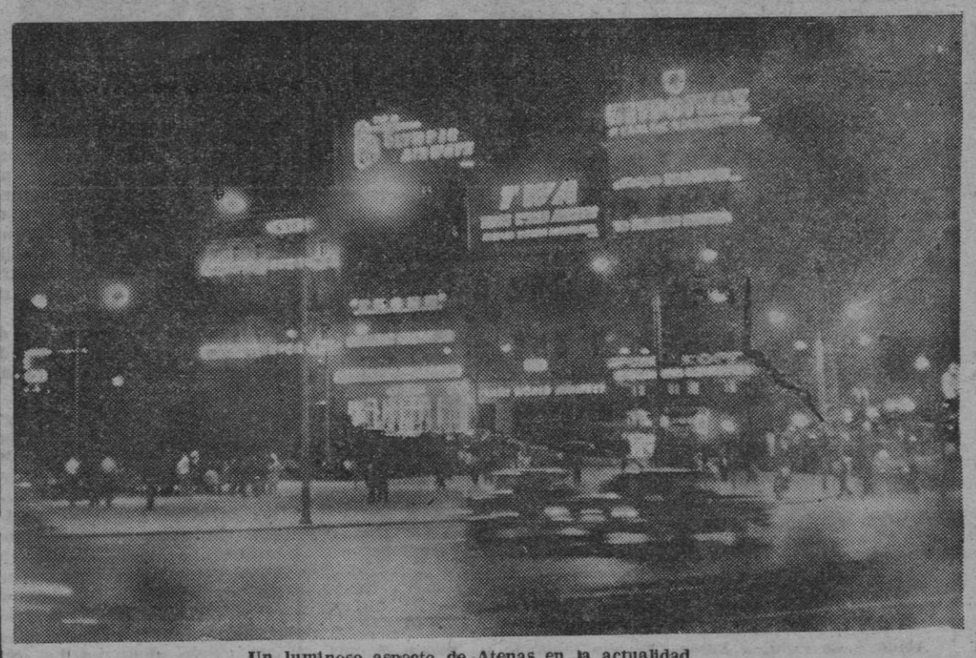

Un luminoso aspecto de Atenas en la actualidad.

EL CORREO GALLEGO

Problemas del Tránsito

Una nueva asignatura: La circulación

Por Clemente González Peón

Transcurridas las vacaciones veraniegas, durante las cuales hemos dejado en paz a conductores y peatones, reanudamos hoy nuestros comentarios y toda vez está pronto a comenzar el curso escolar elegimos como tema, el referente a la enseñanza de los preceptos de circulación, por entender que su importancia es extrema habida consideración del enorme número de accidentes en los que las víctimas son niños en edad escolar.

En el presente año, se ha publicado una Orden Ministerial por la que se reitera la obligación de los Centros docentes de proveer a la enseñanza de los preceptos de circulación. Decimos que se reitera, puesto que el propio Código de Circulación consagra ya la aludida obligación al disponer en su artículo numero siete lo siguiente:

"El profesorado de todas las escuelas y colegios tanto oficiales como particulares, está obligado a enseñar a sus alumnos las reglas generales de la circulación y la conveniencia de su perfecta observancia..."

Si mal no recordamos, creemos haber hecho va hincapie en alguno de nuestros comentarios de la escasa eficacia de este precepto ante el olvido que el profesorado venía dispensándole, lo que motivaba su analogía de letra muerta con la vetusta Ley de Protección de Pájaros Insectívoros. Por fortuna, el cadáver resucita con la Orden Ministerial, y los Centros de enseñanza se aprestan a su cumplimiento.

Un diario madrileño correspondiente al día 13 del corriente mes, se ocupa en grandes titulares de esta nueva asignatura que por lo que a Madrid se refiere, se va a apoyar en un estudio sobre el tráfico, que ha realizado el Ayuntamiento de la Capital. Puede también encontrarse en la revista "Vida Escolar" un modelo de lección sobre Circulación, ofrecida por la Jefatura Central de Tráfico, que resulta de extraordinario interés por su confección técnico-pedagógica. Con viene asimismo no olvidar, la existencia de unas cartillas escolares de Circulación que realizadas por la Ponencia Escolar de Prevención de accidentes del Real Automóvil Club de Cataluña, ha publicado la Comisaría de Extensión Cultural, y que por cierto, poseen ya la mayoría de los Ayuntamientos. Con las matemáticas, la geografía, la gramática, etc., estudiarán este año los escolares una nueva asignatura, la circulación. Una asignatura que muchos padres no podrán quizás explicar a sus hijos en casa, pero que puede y debe en todo caso repasarse con oportunos consejos, porque dar el ser, lleva implícito el deber de sostener su existencia, hacerlo que perdure en lo posible, téngase en cuenta que las lágrimas y desesperación llegan siempre cuando ya no hay remedio.

Es de todo punto necesario instruir adecuadamente al niño, ponerle en condiciones de defenderse inteligentemente del vehículo que por velocidad y masa siega su vida en cualquier descuido o distracción. Es imprescindible, pues, enseñarle desde el momento que ha de salir solo a la calle, que ha de marchar siempre por la derecha, sin acercarse mucho al borde de la acera, que ha de atravesar la calzada con toda precaución. Imbuirle la idea de que jamás se ha de jugar en la calzada o carretera y en fin hacerle comprender que los vehículos son peligrosos para él, desde la simple bicicleta que mata por la caída o el golpe que produce, hasta el camión o autobús que aplasta implacablemente.

Al profesorado, por su parte, corresponde una importante misión de la que ahora en modo alguno puede hacer caso omiso convirtiendo en letra muerta el precepto del Código y de la Orden Ministerial, por el contrario no estaría de más que entre sus castigos rezase alguno del tenor siguiente:

"Copia veinte veces la siguiente frase: No debo subirme en la trasera de los vehículos, ni colgarme en los topes de los tranvías".

HAGA PRADOS

Unica Casa que garantiza el resultado:

Droguería CENTRAL

en la calle Montero Ríos, 12

SANTIAGO

SEMILLAS DE

PRADOS

Droguería CENTRAL

en la calle Montero Ríos, 12

SANTIAGO

JORNADA FERROLANA

Mordedura de perro

No está en mi ánimo alarmar a los lectores, pero ¿han observado ustedes que los perros de la ciudad, sin razón que lo justifique, sin ataque previo por nuestra parte, estan dispuestos a declararnos una guerra, y no precisamente fría?

Todas las noches me pongo en comunicación con la Clínica de Urgencia, al objeto de recoger los últimos sucesos noticiables del día. Desde hace casi un mes, la voz amiga que contesta amablemente a mis preguntas ha de relatar alguna mordedura de perro.

Al principio, no dí importancia a la cosa. Si en la ciudad hay perros, y algunos de éstos andan sueltos, es lógico que se produzcan ataques esporádicos. Al fin y al cabo, si hemos de sufrir pacientemente a los gamberros producto no precisamente canino, una que otra gamberrada perril no es cosa como para llamar la atención. Pero, ya digo, los ataques a las pantorrillas ferrolanas comenzaron a hacerse sistemáticos. Cuando cogía el teléfono y marcaba el número de la Clínica de Urgencia, me temblaban las carnes.

—¿Qué? ¿Algo noticiable?

—Realmente, casi nada. Otra mordedura de perro. Esta vez, en Canido.

Me dediqué a estudiar el plano de Ferrol. Con él a la vista, comprobé que los ataques caninos seguían un sistema: un día, la mordedura se producía en Esteiro; luego en Ferrol Viejo. A las dos jornadas, el campo de operaciones era el Centro. Comprendí al inspector Maigret, cuando éste, obsesionado con hallar al criminal, perdía el apetito. Aquello se parecía bastante a un ataque en toda regla, casi humano. Lo comenté con muchos convecinos.

—Hombre, no sé —me dijo uno—; mordeduras de perro las hubo siempre. Ahora hay más, claro, pero debes pensar que los tiempos han cambiado para todos, hombres y perros. La inteligencia de los perros evoluciona también.

Esta opinión, claramente objetiva pero muy poco sutil, no me sirvió de mucho. Tampoco me sirvieron otras opiniones. El caso es que los perros ferrolanos continúan cerrando sus filas contra nosotros y que el futuro se presenta bastante oscuro.

Alguna vez, y desde esta misma columna, llamé la atención de los hombres responsables de la ciudad respecto de los perros y de su extraño comportamiento. Tal vez esté equivocado, pero desde hace unos años los canes se han tomado excesivas confianzas con nosotros. Entran en los establecimientos públicos, hacen pis contra la pata de la silla de cualquier cliente, se suben a las mesas, lo siguen a uno por la calle moviendo el rabo. Es decir, parece que

(PASA A SEPTIMA PAGINA)

HORAS DE COMPOSTELA

Emotivo retorno

La mies sigue siendo mucha, también allí en tierras donde brotó la mala semilla de la tiranía. Quienes tenían el divino encargo de recogerla, se ven obligados ahora a abandonar su afanosa tarea.

Un obispo y numerosos religiosos de distintas Ordenes acaban de llegar a Galicia tras singladuras de dolor y de emoción. Fundida en la del mar, atrás ha quedado la estela de su sacrificio.

En el día de ayer, el forzoso retorno de esa grey eclesiástica tuvo por meta el Santuario del Apóstol Santiago. Hasta él arribaron plenos de piedad y de amor, ávidos también de restañar las heridas de su corazón. Y es que Santiago, que fué mártir de los impíos y apóstol de almas, consuela y reconforta en las vicisitudes de sus hijos. El aire tibio de nuestra ciudad habrá llenado el pecho anhelante de estos clérigos expulsados de Cuba que no sufrirán tanto la afrenta de un régimen hostil como el no poder continuar su obra magnífica. Habra vivificado esperanzas, ilusiones de un bien mayor para los que allá quedan sufriendo, cuando la luz de la felicidad permita disipar los negros nubarrones.

Nuestro amadísimo Obispo Auxiliar, doctor Novoa Fuente por encargo del señor Cardenal Arzobispo marchó presuroso a La Coruña a recibirles. Y a su vez el prelado auxiliar de La Habana y sus religiosos, pasajeros de nave española que les devolvía al regazo materno de la Patria, corrieron a rendir pleitesía a la ciudad jacobea. En la paz serena de nuestra urbe les vieron pasar los santiagueses emparejando su emoción a la de ellos, que alcanzó un más alto grado de expresión cuando en el Palacio Arzobispal Su Eminencia Rvdma. el Cardenal Quiroga Palacios les tendió su mano y les habló paternalmente.

Obispo auxiliar de La Habana, monseñor Boza Masvidal (Foto Noticias)

La presencia de estos religiosos expulsados pone de relieve el carácter de hidalguía y de amor que siempre tuvo Santiago de Compostela al influjo secular de la bienaventuranza que le prodiga el Santo Apóstol.

No es una noticia que pudiera escaparse a los puntos de la pluma del cronista, cuando no es dado ver fácilmente peregrinos tan subitamente abocados a la necesidad de hallar consuelo donde se encuentra desde el mismo instante en que se pisa una losa de cualquier rua compostelana.

El Sr. Cardenal les dedicó la más cordial de las audiencias y sin duda en medio de la tribulación que les embarga, ellos, los abnegados religiosos que retornan de Cuba, se habrán sentido felices.

La actualidad informativa de Santiago registra en lugar preferente su emotivo retorno.

JOSE REY F. ALVITE

Cocinero o Cocinera

Ayudante de cocina

NECESITA INTERNADO

Teléfono 1476 de 5 a 7 de la tarde. SANTIAGO

CRUCIGRAMA

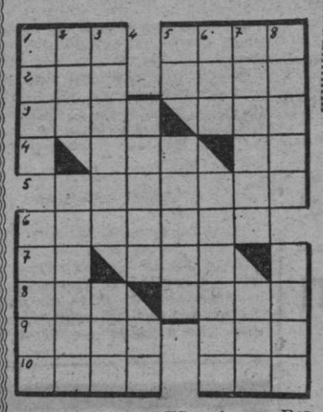

HORIZONTALES: 1. — Rey de Judá. Marchitas. 2. — (al revés). Vocablo deportivo. Hurta. 3. — (al revés). Hada bienhechora de la mitología persica. Voz árabe que significa "puerta". 4. (al reves). Rio europeo. Nombre de letra. 5. — Nombre de mujer. 6. — Víscera. 7. — (al revés). Rio europeo. Rio de la Galitzia. 8. — Plural de letra. Lapso de tiempo. 9. — Plural de letra. Voz de mando marinera. 10. Ensenada. Fiera.

VERTICALES: 1. — Rio del Lacio. Moneda rusa. 2. — Hermana. Concavidad que forma una peña por su parte inferior. 3. — Hijo de Neptuno y Livia. Praderia en que suele sestear el ganado. 4. — Montones. Siglas comerciales. 5. — Voz militar. Hablar con Dios. 6. — Personaje bíblico. Nombre de varón. 7. — Localidad persa famosa por el petróleo. Espasmo. 8. — Conoced. Túmulo budista de forma circular.

SOLUCION AL ANTERIOR

HORIZONTALES: 1. — Aso. Tufo. 2. — Ven. Sarl. 3. — Alam. laD. 4. — Job. Ga. 5. — Senador. 6. — Colador. 7. — Al. Sin. 8. — Res. Lana. 9. — itaB. Dos. 10. — Zaga. Oso.

VERTICALES: 1. — Aval. Cariz. 2. — Sel. Soleda. 3. — onajeL. saG. 4. — Monas. Ba. 5. — Ta. Badil. 6. — uaL. Donado. 7. — Fragor. Nos. 8. — oldaR. Laso.

RINCON AMENO

GASTOS

—Yo no tengo automóvil, porque cuesta muy caro su entretenimiento: matrícula, garage, gasolina, seguro, reparciones... ¡Cuántos gastos!

—Y eso —contesta el automovilista— que no cuenta usted los de hospital, médicos, vendajes.

¿TRIUNFO O FRACASO?

Reunión. Alguien recuerda una frase de Jardiel Poncela. La frase habla de coches, de fracasos y de edad. Es esta:

—El hombre que a los 40 años no tiene coche ha fracasado en la vida...

Se comenta la frase. Los hay a favor y en contra. Se reconoce que la frase está hecha cuando no hacían falta ni permisos de importación ni amigos para tener automóvil. Intervino Enrique Torres, redactor de Logos. No tiene coche. Y si tiene 40 años. dice:

—Entonces soy yo un fracasado, porque no tengo cohe. Pero tengo seis hijos...

Y Basilio Gassent, redactor jefe de Radio Madrid, le contesta:

—Entonces no has fracasdo. Tener seis hijos es más que un coche. Es casi un garage...

—¿Dónde te has metido? Te he estado buscando por todas partes.

Lo que pasa en el mundo

LA MAYOR CENTRAL ATOMICA DEL MUNDO

LONDRES. — Gran Bretaña ha dado a conocer su intención de construir una nueva central atomica que será a la vez la mas poderosa y concentrada del mundo.

Esta central, que costará 55 millones de libras, estará situada en Sizewell, en la costa del mar del Norte. Su construcción durará cinco años y proporcionará 580.000 kilowatios.

A DORMIR A CASA

PARIS. — Zafarrancho de combate en la prisión de Fresnes (Francia). Se había constatado la desaparición de dos detenidos: René Bouchez de 28 años, y Robert Caillelestienne, de 26 años, los dos condenados por delitos menores.

Los dos se ocupaban en trabajos menudos en el exterior del recinto fortificado.

René había recibido orden de limpiar el coche del médico de la prision. Al ver las llaves puestas en el vehículo, no titubeo, y en compañía de Robert opero una salida discreta por la puerta principal.

Al notar la ausencia de coche y detenidos, fueron alertados todos los servicios de policía y el domicilio parisino de los dos fue sometido a vigilancia. Sin embargo, todas las medidas resultaron infructuosa, o más exactamente, un suceso imprevisto se produjo. En efecto, hacia las tres de la madrugada, o sea diez horas después de su fuga volvian prudentemente a acostarse.