EL CORREO GALLEGO

EL FERROL DEL CAUDILLO
General Franco, 152
Tell. Administración 4087
Redacción, 1388

Diario de la mañana — Decano de la provincia
FUNDADO EN EL AÑO 1878
Depósito legal - C. 7 - 1958

SANTIAGO DE COMPOSTELA
Preguntoiro, 28
Teléfs.: Administración, 1427
Redacción, 1227

Miércoles, 6 de Diciembre de 1961 — Año LXXXIII — Número 27.445 — Precio: 1'50 Ptas

LA PREVENTIVA, S.A.
COMPAÑIA DE SEGUROS

SUBDIRECCIONES EN

EL FERROL:
PARDO BAJO, 23
Teléfono, 2403

LA CORUÑA:
MENENDEZ PELAYO, 7
Teléfono, 28754

CUBRA UNA POLIZA EN SUS OFICINAS

En Buenos Aires

Roban 600 mil pesos del Banco de Galicia

BUENOS AIRES, 5.—Cuatro atracadores, armados de pistolas y metralletas que habían robado ayer 200.000 pesos en una oficina, se enteraron cuando estaban haciendo el reparto del producto del robo que un camión armado había sido aparcado en la calle con dinero procedente del Banco de Galicia de la capital federal argentina y, aprovechando la oportunidad, los bandidos amenazaron y desarmaron a los empleados que vigilaban el camión blindado y se llevaron 600.000 pesos más.—Efe.

"Plan de batalla" katangueño contra las fuerzas de la ONU

Tshombe dirige desde París el movimiento de sus tropas

Estas atacaron a las fuerzas indias que guarnecen el aeropuerto de Elisabetville

ELISABETHVILLE, 5.—(Urgente).—Las Naciones Unidas han descubierto un "plan de batalla" katangueño para un ataque contra las fuerzas de la ONU, según ha anunciado hoy Brian Urquart, alto funcionario de la organización.

Urquart añadió que esperaba que la lucha comenzara de un momento a otro. Dijo también que el plan era obra de mercenarios al servicio de Katanga y que está destinado a atacar a las fuerzas de la ONU en "todos los puntos".

El referido funcionario siguió diciendo que había recibido información de que los ministros katangueños estaban saliendo de Elisabethville.

Las autoridades civiles de la ONU han pasado el control de la situación al mando militar.

ATAQUE DE LAS TROPAS KATANGUEÑAS, RECHAZADO

LEOPOLDVILLE, 5. — Treinta y ocho gendarmes katangueños han resultado muertos al atacar las tropas indias de las Naciones Unidas una barricada katangueña en la carretera al aeropuerto de Elisabethville, según anuncia el mando de las Naciones Unidas en Leopoldville.

Las tropas katangueñas mandadas por oficiales blancos han atacado la sede de las Naciones Unidas en Elisabethville, según ha informado Brian Urquart, miembro de la ONU. Añadió que continúan recibiéndose noticias y que todavía no se sabe el número de bajas.

Fué un ataque —agregó— espléndidamente preparado. Los katangueños se arrastraron hasta unos setos próximos al Cuartel General. Los soldados indios "rechazaron" a los atacantes. Explicó que existen pruebas de que "se había planeado un ataque general contra el Cuartel General".

Agregó que esta tarde los soldados indios no abrieron fuego en la barrera de la carretera. Cuando se acercaban —dijo— fueron atacados con fuego de mortero y pequeñas armas. Un capitán indio ha resultado muerto y un teniente y un soldado de la misma nacionalidad fueron heridos en la lucha en la carretera, según informes que se reciben del aeropuerto.

Los observadores dicen que se puede circular por la carretera del aeropuerto. Varios vehículos blindados de las N. U. salieron para la ciudad y una de ellos regresó después de haber dado escolta a un convoy sueco.

Hoy han llegado 240 soldados suecos e inmediatamente fueron llevados al campo Athel. Otros

(PASA A SEGUNDA PAGINA)

Visitó a Kennedy el Secretario de Estado de S. S.

Trescientos periodistas escucharon al Cardenal Cicognani

WASHINGTON, 5.—El cardenal Cicognani, Secretario de Estado del Vaticano, se ha entrevistado con el presidente Kennedy, en la Casa Blanca.

La entrevista duró poco más de una hora.

No se ha facilitado ningún detalle sobre la conversación.

CONFERENCIA DE PRENSA

WASHINGTON, 5. — La figura y la obra del Pontífice reinante su acción por la consolidación de la paz en el mundo, por una más amplia y ecuánime distribución de la riqueza y por celebración del Concilio Ecuménico, han sido ilustradas por el cardenal Amleto Giovanni Cicognani, secretario de Estado de Su Santidad, en una conferencia pronunciada en el salón de actos de la Asociación Nacional de la Prensa de Estados Unidos, en presencia de más de trescientos periodistas, representativos de toda la Prensa norteamericana.

En base a los más recientes radiomensajes del Santo Padre el cardenal puso de relieve que Juan XXIII ha hecho de la paz, condición indispensable para la vida y el progreso de la Huma-

(PASA A SEGUNDA PAGINA)

Disfrazados de payasos, robaron en un Banco

TORONTO, 5. — Dos bandidos, disfrazados de payasos, han robado un Banco local, apoderándose de 50.000 dólares, pero perdieron 30.000 al saltar por una ventana, cuando se daban a la fuga.—Efe.

"B. B." amenazada por la OAS

Brigitte Bardot ha solicitado ayuda de la Policía francesa porque asegura que la OAS le exige la entrega de 50.000 francos nuevos. Dos gendarmes vigilan la entrada de la vivienda de la estrella

"Miss Mundo" brinda en Madrid

La señorita Grace Li, "Miss China" y "Miss Mundo", está en Madrid invitada por la colonia de su país residente en la capital de España. Nuestra bellísima visitante fué recibida por el conde de Mayalde, con quien aparece en un brindis en la Casa de la Villa

Próxima reunión Kennedy-De Gaulle

PARIS, 5. — El periódico "France Soir" dice hoy que, según se cree en Wáshington, el presidente Kennedy se reunirá con el general Charles De Gaulle en el mes de enero.

En los círculos oficiales franceses se han negado a comentar esta posibilidad, pero han confirmado que el Gobierno francés ha estado informado de la reunión entre Kennedy y el primer ministro británico, Harold MacMillan.

"France Soir" dice a este respecto: "El presidente Kennedy tiene gran interés en entrevistarse con el general De Gaulle, y así lo ha hecho saber a recientes visitantes. No obstante, nada hay acordado en cuanto a la reunión." Efe.

INVITACION DE KRUSCHEF A KENNEDY

ROMA, 5.—El periódico procomunista "Paese Sera" dice hoy, en una información procedente de Londres, que el jefe del Gobierno soviético Nikita Kruschef, ha invitado al presidente Kennedy a visitar Moscú.—Efe.

Comisión de Hacienda de las Cortes

Aprobado el proyecto de ley sobre actualización de las pensiones de Clases Pasivas del Estado

MADRID, 5.— Bajo la presidencia del Sr. Díaz-Ambrona se ha reunido la Comisión de Hacienda de las Cortes Españolas. En primer lugar se deliberó sobre el proyecto de ley que concede exención de contribución temporal para las instalaciones y terrenos de las ferias y exposiciones comerciales. Interviene por la ponencia, el señor Coronel de La Palma. El proyecto, al que no se habían presentado enmiendas, quedó aprobado.

Se entró a continuación en el estudio del proyecto de ley sobre actualización de las pensiones de clases pasivas del Estado. Actuaron de ponentes los señores García Hernández, López Martínez y Rojas Morales. El proyecto presentado tiene por objeto actualizar las pensiones de Clases Pasivas, cualquiera que sea la fecha en que hubieran causado se causen en lo sucesivo, tomando como regulador el sueldo asignado o que en el futuro se designe en los presupuestos generales del Estado a igual empleo, categoría o clase que el que sirvió para la clasificación del causante de haber pasivo, más los incrementos legales. Se había presentado

(PASA A SEXTA PAGINA)

Peligra el Mercado Común Europeo

PARIS, 5. — El ministro francés de Agricultura, Edgard Pisani, ha dicho que el Mercado Común puede no sobrevivir si Francia y Alemania Occidental no consiguen llegar a un acuerdo en su actual disputa sobre la política agrícola.

La disputa se centra principalmente en torno a los precios de los productos agrícolas. Los producidos en la Alemania Occidental son considerablemente más caros que los de otros países de la comunidad.

"No estaré nunca de acuerdo con ningún control por parte de la Comunidad, ni ningún precio indicativo", terminó Pisani.—Efe.

Clausura del Curso de Periodismo

Aspecto del Salón Artesonado de Fonseca durante el acto de clausura del Curso de Periodismo organizado por el SEU, acto que fué "filmado" para la Televisión Española (Foto MONCHO)

Entrega de dos millones de pts. por la Fundación March, al Rector de la Universidad

Para la instalación de la bomba de cobalto en el Hospital de Santiago

Ha regresado de Madrid el Rector de la Universidad, Dr. Angel Jorge Echeverri. En la capital de España ha formado parte como representante del Consejo de Rectores del Jurado para la atribución de la Ayuda de Investigación y de Becas de Estudios en España, Ciencias Médicas, de la Fundación March.

Aprovechando su presencia en la sede de la Fundación, don Juan March, Patrono de la Fundación, ha entregado al Rector de la Universidad un cheque por valor de dos millones de pesetas como consecuencia de las gestiones últimamente realizadas por el Rector y el Presidente de la Diputación de La Coruña, representantes de las dos Entidades que en la actualidad dirigen el Hospital de Santiago.

Como se sabe, en dichas gestiones habían intervenido anteriormente los señores Carro García (don Santiago), Obispo de Madrid-Alcalá, Marqués de Figueroa, Decano de la Facultad de Medicina y los Doctores Baltar y Puente Domínguez.

La adquisición e instalación de la bomba de cobalto se encuentran muy adelantadas.

PROXIMA INAUGURACION

SUPERMERCADO INFERNIÑO

SERVICIO A DOMICILIO

Se necesitan chicas para despacho en pescadería

Avda. del Generalísimo (frente al campo de futbol)

El Ferrol del Caudillo

Información extranjera

Escogieron la libertad

Saltando desde 30 metros de altura sobre la lona de los bomberos

BERLIN, 5.—La policía de Berlín Occidental ha revelado detalles del emocionante escape de dos jóvenes alemanes que saltaron desde lo alto de un edificio de la Bernauerstrasse, de 30 metros de altura, a una lona sostenida por los bomberos de Berlín Occidental. Los dos jóvenes hubieron de ser llevados a un hospital, con lesiones y magullamientos.

Los jóvenes se deslizaron en el interior del edificio, fuertemente custodiado, poco antes de media noche. Subieron las escaleras y saltaron la barrera alambrada erigida por los obreros del Berlín Este en el tejado del edificio. Después, lanzaron varias tejas al pavimento del Berlín Occidental hasta que la policía berlinesa se dió cuenta del aviso.

Se informa también que ocho alemanes han escapado al Berlín Oeste durante las últimas 24 horas, entre los cuales figuran cuatro policías orientales.—Efe.

PROTESTA NORTEAMERICANA, RECHAZADA

BERLIN, 5.—Los comunistas alemanes orientales han rechazado hoy una protesta norteamericana a los rusos contra la reducción de la anchura del punto de cruce en la muralla Este-Oeste de Berlín.

El órgano oficial del partido comunista "Neues Deutschland", dice que las medidas de seguridad alemanas orientales no son de competencia de los norteamericanos.

El periódico hace caso omiso de la petición norteamericana en la que se pedían seguridades de que no se entorpecería el tráfico en el punto de cruce de Friedrichstrasse. Efe.

INTERCAMBIO DE GRANADAS, SIN CONSECUENCIAS CRUENTAS

BERLIN, 5.—Policías alemanes orientales y occidentales se han bombardeado unos a otros por encima de la valla de separación de ambos sectores, en el distrito de Kreuszberg, zona norteamericana.

El incidente comenzó al arrojar los policías orientales una carga de gas contra los ocupantes de una furgoneta que iba difundiendo noticias con un altavoz. Los agentes occidentales respondieron inmediatamente y arrojaron 50 granadas, mientras los orientales tiraban 25. No hubo heridos.—Efe.

Bidault considera anticonstitucional la política del presidente De Gaulle

No puedo garantizar que la oposición se mantenga dentro de los límites legales

PARIS, 5.—El ex-primer ministro francés Georges Bidault ha calificado hoy de anticonstitucional la política del general De Gaulle sobre la autodeterminación de Argelia añadiendo que no puede garantizar que la oposición se mantenga dentro de sus límites legales.

En el curso de su anunciada conferencia de Prensa, Bidault dijo que "el FLN no puede ganar la batalla, a menos que exista en París este deseo de que la gane". "Y si existe, es esencial oponerse a él."

Bidault anunció que estaba poniendo en marcha un nuevo movimiento en favor de "Argelia francesa", pero se negó a revelar detalles. Preguntado si este movimiento se mantendrá dentro de los límites legales, el ex-primer ministro replicó: "Cuando estoy viendo al poder ejecutivo violar la legalidad no puedo garantizar absolutamente nada de lo que puede ocurrir en el futuro. Se está llegando a un punto en el que la tiranía no puede ser tolerable por más tiempo."

Añadió Bidault: "Argelia será francesa o será comunista. Si ocurre esto último, todo el continente africano será también comunista."

Las declaraciones de Bidault han coincidido con la aparición de nuevos rumores de que se está gestando un movimiento militar revolucionario en Argel y en París, y con las noticias de que está próximo a concretarse un acuerdo entre el FLN y el Gobierno francés.—Efe.

"Plan de batalla" katangueño contra las fuerzas de la ONU

(VIENE DE PRIMERA PAGINA

suecos se han marchado siguiendo el turno normal de rotación.

Todos los ministros katangueños reunidos en la residencia de Tshombe —que está en París— convocaron a la Prensa. Los ministros reprocharon violentamente a los periodistas por las primeras noticias publicadas hoy.

Munong, ministro del Interior, era el más irritado: "¿Cómo se han atrevido a decir que el Gobierno había dejado Elisabethville?", gritó. "Todos los que estamos aquí hemos decidido luchar, morir si es necesario", agregó. Las Naciones Unidas quizá puedan ocupar nuestras ciudades —explicó Munongo— pero nos quedarán los pueblos y han sido puestos en estado de altrta todas las poblaciones y los jefes de las tribus.

"Somos salvajes y negros, si ustedes quieren, pues bien, lucharemos como salvajes con nuestras flechas". "Nada de negociaciones, nada de alto el fuego. Katanga es para el pueblo katangueño, sin importar cuál va a ser el futuro". — Efe.

TSHOMBE, "MUY OCUPADO", EN PARIS

PARIS, 5. — El presidente Moise Tshombe, de Katanga, estaba muy ocupado en una conferencia con el representante katangueño en París, cuando se recibieron las informaciones procedentes de Elisabethville, dando cuenta de que las Naciones Unidas habían descubierto un "plan de batalla" de las fuerzas katangueñas contra las Naciones Unidas.

Los ayudantes del presidente Tshombe manifestaron a los periodistas que "estaba muy ocupado" y que no podía hacer comentarios sobre las informaciones de Elisabethville. — Efe.

TSHOMBE DIRIGE LA ACCION DE LAS TROPAS KATANGUEÑAS

PARIS, 5. — El presidente Moise Tshombe está dirigiendo la resistencia de las tropas de Katanga desde un apartamento situado en el Trocadero.

Tshombe que es también jefe del Ejército de su país, permanece y se mueve con completa calma entre sus agitados ayudantes. Llama continuamente por teléfono a Elisabethville y recibe noticias a través de un telex instalado en su oficina de la misión katangueña en la ciudad. Sus llamadas tienen prioridad oficial y durante algún tiempo han bloqueado las noticias de Prensa enviadas desde la capital de Katanga, que cuenta sólo con dos circuitos de telex.—Efe.

PARCIALMENTE, EN PODER DE LAS TROPAS DE KATANGA, LA CARRETERA DEL AEROPUERTO DE ELISABETHVILLE

ELISABETHVILLE, 5.— La carretera que conduce al aeropuerto se encuentra todavía, esta noche parcialmente en manos de las tropas katangueñas.

Los médicos y sanitarios que han intentado penetrar en la zona han sido advertidos por funcionarios de la ONU que continúa siendo un lugar peligroso.

Los últimos informes, confirmados por altos funcionarios de la Organización, han señalado que siguen siendo enviados comandos de paracaidistas a lo largo de la carretera y que se mantiene una unidad en reserva en un antiguo aeropuerto situado a menos de un kilómetro de la vía de comunicación. — Efe.

O'BRIEN ECHA LA CULPA A LOS BELGAS

SEDE DE LAS NACIONES UNIDAS, 5. — El Servicio de Información de la ONU descubrió un plan katangueño de asalto contra las fuerzas de las Naciones Unidas, trazado por el Estado Mayor belga, ha manifestado el irlandés O'Brien, que dimitió la pasada semana como jefe de la ONU en Elisabethville.

Añadió que la ONU tiene fuerza suficiente para suprimir la actual rebeldía y que no está seguro de que este plan sea el mismo a que se refieren las noticias leídas hoy de Elisabethville.—Efe.

SE EXTINGUE LA LUCHA

ELISABETHVILLE, 5.—Las calles de esta ciudad se encontraban desiertas al caer la noche mientras la población permanence encerrada en sus casas, con los receptores de radio funcionando, para oir lo que sucede en el exteior.

Algunas personas han intentado salir de Elisabethville y varios automóviles han emprendido el viaje a Rodesia.

La lucha pareció extinguirse al atardecer, pero después se escuchaba algún que otro tiroteo aislado.—Efe.

AUTORIZADAS LAS FUERZAS DE LA ONU A CONTRAATACAR

SEDE LE LAS NACIONES UNIDAS, 5.— El secretario general de las Naciones Unidas, U. Thant, ha autorizado a las fuerzas de la ONU en Katanga para que contrataquen en tierra y aire a las fuerzas katangueñas.

Un portavoz de la organización dijo que Thant había ordenado a sus representantes que tomen la acción que se precise para restaurar la libertad de movimientos en Elisabethville. Agregó el portavoz que se están enviando refuerzos por vía aérea a Elisabethville y que se ha ordenado a la aviación de las Naciones Unidas que apoyen la acción en tierra y destruyan cualquier avión que hostigue las posiciones de las fuerzas de la ONU.

U. Thant también ha ordenado a general indio Raja que se haga cargo del control de la situación relevando a los representantes civiles Ivan Smith y Brian Unquhart. —Efe.

Norteamérica trata de lograr el apoyo de los países africanos

Para impedir el ingreso de China comunista en la ONU

SEDE DE LAS NACIONES UNIDAS, 5. — Los Estados Unidos tratan hoy de lograr el apoyo de los países africanos en sus intentos de impedir el ingreso de la China comunista en las Naciones Unidas por este año.

La reacción inicial de los países neutrales, expresada ayer en la Asamblea General por Suecia y Ceilán, es contraria al plan norteamericano para declarar "cuestión importante" el ingreso de este país, con lo cual se requeriría una mayoría de dos tercios para su aprobación.

Para que la cuestión sea declarada importante basta una mayoría simple y, según los cálculos realizados antes de iniciarse el debate, los Estados Unidos cuentan con 56 votos seguros, cuatro más del mínimo exigido. Con lo cual se evitaría también que los partidarios del ingreso de la China, contaran con los dos tercios necesarios. — Efe.

5 condenados a muerte, amnistiados en Iraq

BAGDAD, 5.— El jefe del Gobierno iraquí, Kassem, ha ordenado que se ponga inmediatamente en libertad a cinco hombres condenados a muerte, por el atentado que perpetraron contra él en octubre de 1959.

Por otra parte, conmutó todas las sentencias de muerte por 15 años de cárcel y redujo en la mitad todas las penas de cárcel.

Esta amnistía anunciada por radio Bagdad no se aplicará a las personas condenadas en ausencia, cuyos casos serán tenidos en cuenta cuando sean aprehendidas o se entreguen.—Efe.

Nehru acusa a China comunista

NUEVA DELHI, 5. — El jefe del Gobierno, Nehru, ha declarado ante el Parlamento que la China ha amenazado con enviar tropas a territorio indio a través de la línea Momahon, situada en el límite noroeste del país, y agregó que la China había indicado que adoptaría tal acción "si continuaban las actividades militares indias". — Efe.

ADENAUER, restablecido

BONN, 5. — El Dr. Adenauer se ha reintegrado hoy a su despacho después de permanecer doce días en su casa a causa de un resfriado que cogió con ocasión de su viaje a Washington.—Efe.

Hispanoamérica cuenta con 1.150 diarios

GUATEMALA, 5.— En Hispanoamérica existen 1.150 periódicos diarios con una tirada aproximada de 14 millones y medio de ejemplares. La mayoría de esos periódicos se editan y circulan en las grandes ciudades, siendo escaso el número de ejemplares que llegan al interior de los países afectados. Para ver de incrementar la tirada y mejorar la información en Hispanoamérica se han iniciado hoy en Buenos Aires las deliberaciones de las comisiones nacionales de la UNESCO en el hemisferio occidental.—Efe.

Victoria del Movimiento Nacional Popular, en Trinidad

PUERTO ESPAÑA (Trinidad), 5.—El movimiento nacional popular, presidido por el ex-jefe del Gobierno, doctor Eric Williams, ha logrado una aplastante victoria en las elecciones generales celebradas ayer en este país.—Efe.

Triunfo conservador en las elecciones de SIRIA

DAMASCO, 5. — Los conservadores y anticomunistas han conseguido una mayoría que se aproxima al 75 por 100 en las elecciones nacionales sirias celebradas el viernes y sábado, según el resultado final oficioso del recuento de los votos.

Los candidatos comunistas e izquierdistas no han conseguido más que treinta o cuarenta escaños de los 172 de la Asamblea Nacional que estaban en juego.

En la capital los conservadores han conseguido 16 de los 17 escaños y también han tenido mayoría en Aleppo, Homs y Lafakia. — Efe.

Visitó a Kennedy...

(VIENE DE PRIMERA PAGINA

nidad, el símbolo de la pontificado.

Después de resaltar que para el Papa la promoción de la paz está íntimamente relacionada con la defensa de la libertad para todos los pueblos, aludió a la indiscutible confianza, al optimismo y al sentido de seguridad que caracteriza la obra del Santo Padre y que él alimenta a la luz de la fe con constante abandono en la Divina Providencia.

La ansiedad del Pontífice por el bienestar de los pueblos aparece, sobre todo, en la encíclica "Mater et Magistra", que aplicando los principios de la doctrina católica a los más actuales fenómenos sociales, incluso sobre la escala internacional, define los derechos y oblicaciones de los pueblos para una dilatada distribución de la riqueza. — Efe.

¿Quiere V. comer bien?

Capitán, 54 y Canalejas, 43
Teléfono 1213

Visite el restaurante FORNOS

EL FERROL DEL CAUDILLO

Será reformado el Código Civil de Rusia

ESTOCOLMO, 5.—El Código Civil soviético está anticuado en muchos aspectos y su reforma será discutida en la séptima sesión del Soviet Supremo que se inaugurará mañana —según el periódico "Ivestia".—Efe.

Carta de un trabajador norteamericano al periódico "Arriba"

Expresa su admiración por el pueblo español y sus dirigentes

MADRID, 5. — John S. Sullivan, domiciliado en 122 Nelson Av. Bronx 52, Nueva York, ha dirigido al periódico "Arriba" una carta, cuya traducción literal reproduce el citado diario. Dice así:

"Señores: Les escribo como trabajador americano, con el fin de poder expresar mi profunda y gran admiración que siento por el pueblo español y sus dirigentes. Puesto que vivo en un país marcado con la plaga del liberalismo y los desórdenes que lleva éste consigo, estoy en posición apropiada para apreciar claramente los principios inherentes al sistema económico español y a la reconstrucción social que, gracias a Dios, ha rechazado los males del marxismo soviético y de la denominada democracia capitalista liberal, los cuales son intrínsecamente interpretaciones naturalistas y materialistas de la vida.

"Tuve una de las experiencias más memorables de mi vida cuando me fué entregada una pequeña antología de las obras de José Antonio quien, casi ciertamente, fué el pensador social y político más profundo y mejor dotado de este siglo.

"Yo mismo, aunque soy persona que no tengo riquezas materiales ni influencias, me he esforzado siempre con mi mejor voluntad en no dejarme influir por las mantirosas supercherías propagadas por un amplio segmento de la Prensa americana, que se ve controlada por el efecto de fuerzas que odiarán siempre al pueblo español por haber desterrado el yugo del comunismo. En esta gran batalla contra los oscuros poderes del comunismo, la masonería y el liberalismo, yo y otros muchos obtenemos inspiración y aliento de los nobles conceptos de la Falange Española. La saludamos como a nuestros más allegados camaradas y rogamos a Dios que continúe derramando sus gracias sobre la Falange, el pueblo español y sobre tan cristiano Caudillo, el General Franco. Le saluda cordialmente su camarada americano, John S. Sullivan.

"P. S. — Les agradecería que, a ser posible, me enviaran algo de lo escrito por José Antonio o sobre el mismo, así como fotografías a las que se pueda colocar marco, de José Antonio y del General Franco". — Cifra.

Australia fué descubierta por un capitán español

Lo revela un documento vendido ayer en Londres

LONDRES, 5. — Uno de los más antiguos documentos que se conocen sobre el descubrimiento de Australia ha sido vendido hoy en una almoneda londinense al precio de 1.100 libras esterlinas. El documento está fechado en el año 1605 y fué escrito por el capitán español Pedro Fernández de Quirós.

El referido documento es una carta, según la cual el descubrimiento de Australia pudo ser obra de españoles 165 años antes que el capitán Cook arribara al continente.

Conforme al contenido del documento, el capitán De Quirós, "uno de los más grandes exploradores españoles", rogó al Rey Felipe III que organizara una expedición para llegar al continente que él consideraba que existía al Sur de Nueva Guinea, extendido sobre el Atlántico.

De Quirós escribe sus descubrimientos de Santa Cruz de las islas Nuevas Hebridas y de algunos territorios de Nueva Guinea, en el curso de sus viajes por los mares de Australasia.

Los argumentos de petición de posteriores viajes con objeto de colonizar las tierras descubiertas para España fueron rechazados. El capitán español murió sin haber conseguido dar cima a sus proyectos. — Efe.

ESCUELAS Y MAESTROS

Cartillas de escolaridad

Los señores maestros de las escuelas que a continuación se relacionan pueden pasar, por el lugar acostumbrado, a retirar las cartillas de escolaridad que en su día solicitaron de la Inspección de Zona.

Colegios Barreiras, Tras del Pilar, Luis Vives, Mera-Belvís; escuelas de Susana, Conjo (niñas), Rial-Larano (niños), Piñeiro-Eijo (niños), Vidán (niños), y colegios Martín de Herrera, San José de Cluny y La Milagrosa, todas del Ayuntamiento de Santiago.

Piñeiro (niños), Bertamiráns (niñas), Agrón (niños), Bugallido (niñas y niños), Milladoiro-Viduido (niñas) y Transmonte (niños), en el Ayuntamiento de Ames.

Enfesta (niños y niñas), Sabugueira (niños y niñas), Grijes (mixta), San Pedro de Busto (niños), Santa Cristina de Fecha (mixta) y Nemenzo (mixta) y Berdía (niños), en el Ayuntamiento de Enfesta.

Sergude (niños), La Granja (mixta) y Lestedo (niños), en el Ayuntamiento de Boqueijon.

Santa Cruz de Rivadulla (niños) y San Pedro de Sarandón (niños), en el Ayuntamiento de Vedra.

Estando próximo a finalizar el primer trimestre del curso, es recomendable que los titulares de los colegios y escuelas reseñados procedan a retirar las aludidas cartillas a la mayor brevedad posible, toda vez que en ellas habrá de quedar reflejada la escolaridad de sus alumnos en el primer periodo del curso vigente.

Fuerzas Eléctricas del Noroeste, S. A.
(FENOSA)

La Coruña

De acuerdo con las condiciones de emisión, desde el 15 de diciembre actual se satisfará el interés fijo del 6'95 por 100, con impuestos a cargo del tenedor, de los BONOS DE TESORERIA —Primera serie, emisión 1958— números 1 al 450.000, ambos inclusive.

La cantidad líquida a percibir será de pesetas 26,41, que se hará efectiva contra la entrega del cupón semestral número 6, vencimiento 15 de diciembre.

La Coruña, diciembre de 1961

Suscríbase a LA NOCHE

ALMANAQUE

SANTORAL

Miércoles 6 de Diciembre

Santos Nicolás, ob.; Asela, virgen.; Palinonio, pb; Leoncia Dativa, Emiliano; Dionisia, Tercio, Bonifacio. obispos mártires.

—oOo—

Sale el Sol a las 7'23
Se pone a las 16'48

El tiempo en España

Aumento de la nubosidad en Galicia

MADRID, 5. — Información general. Durante el día de hoy hallovido en numerosos puntos de Galicia, Cantábrico, León, cuencas del Duero y Ebro y puntos muy aislados del Centro. La nubosidad fué muy abundante en la mitad Norte y Centro; variable e nel resto de la península y Baleares. Muy escasa en Canarias y Sahara. Las precipitaciones fueron del orden de 14 a 25 litros en Santander, de 6 a 12 en Vascongadas, de 6 a 10 en Galicia y Asturias, y de inferior cuantía en el resto.

Predicción para el día 6: Mejoría momentánea del tiempo en la mitad Norte y Centro. Riesgo de formación de nieblas o neblinas en Galicia, Cantábrico y ambas mesetas. Escasa nubosidad, en el resto. Posteriormente, y a partir de mediodía, aumento gradual de la nubosidad en Galicia, debido a la presencia de un sistema frontal que se aproxima á dicha región.

Las temperaturas de Madrid han sido de 9'6 grados a las 16 horas, y de 4'8 grados a las 7 horas.

Las extremas de España han correspondido a Alicante con 23 grados, y a Cuenca con uno.—Cifra.

Aeropuerto Central de Galicia

SERVICIOS DE "IBERIA"

Los lunes miércoles, viernes y domingos.

Llegadas de Madrid, a las 12,30.

Salidas para Madrid, a las 13,30.

CUPON DE CIEGOS

En el sorteo celebrado ayer, salió premiado el núm. 386.

Depositando en Correos sus felicitaciones de Navidad, durante los días 14 al 18 de diciembre, se evitará Vd. el apresuramiento y las aglomeraciones de última hora.

VENTANA AL MUNDO

Por PANURGO

El prestigio de los Estados Unidos, en juego

Recientemente, el delegado de los Estados Unidos en la Asamblea General de la ONU, manifestó que el problema de la China comunista es el más importante del mundo. En efecto, el creciente poderío de China continental con sus seiscientos millones de habitantes está abriendo una serie de interrogantes, cuya contestación no es fácil dar con visos de exactitud. En marcha, por los caminos de la industrialización, China a medida que el tiempo transcurre se muestra más vigorosa, en contraste con aquella vieja China mandarinesca, siempre yacente en un sueño enfermizo.

Ahora China comunista amenaza; muestra sus garras dragonteas para hacer ver al mundo occidental que el marasmo de los viejos tiempos ha terminado. Indudablemente, China roja es un peligro, enorme, colosal. Ahora bien, el asentamiento del comunismo en su ámbito demográfico inmenso, sin duda alguna, obedece a razones semejantes, a la implantación del comunismo en Rusia. En ambos pueblos, la injusticia social fué factor decisivo para derribar los poderes constituídos, lanzando por la borda toda oposición.

Leyendo a los novelistas que precedieron en bastantes años a las revoluciones de los dos grandes pueblos se vislumbra una aurora de fuego en el horizonte que habría de arrasarlo todo. La mayoría de los literatos rusos pone de manifiesto el triste panorama de la población rusa, así como autores, incluso extranjeros, como Pearl Buck (norteamericana) refleja en sus novelas toda la sangrante injusticia que sufría el pueblo chino. Se llega así a una conclusión fatal: el comunismo crece y se desarrolla, en los países de menguada justicia social o nace y adquiere vigor en los pueblos subdesarrollados.

El problema del ingreso de la China comunista en el seno de las Naciones Unidas es, sencillamente, colosal, como casi todo lo que sucede en este país desmesuradamente grande. Para nadie es un secreto que China amenaza a varios de sus vecinos colindantes Precisamente, en estos momentos. Nehru acaba de dar cuenta al Parlamento indio de que fuerzas chinas se preparan para incursiones fronterizas en determinado sector del territorio hindú.

Por otra parte, las constantes querellas entre chinos y tibetanos ponen de relieve el carácter eminentemente agresivo que tiene el nuevo régimen de Mao Tse Tung y Chu En Lai, dos intelectuales que han sabido meter en un bolsillo nada menos que a más de seiscientos millones de compatriotas.

Pocos meses antes de que las fuerzas nacionalistas de Chiang Kai Chek, cuando se batían en retirada, alcanzasen los puertos para dirigirse a la isla de Formosa, era el momento de que Norteamérica prestase ayuda masiva, a fin de impedir la victoria del comunismo en el continente asiático. Pero no sólo dejó de prestar auxilio en el grado requerido sino que disminuyó la ayuda, alegando que habían sido cometidos muchos delitos de dispersión o malversación de fondos. En una palabra, que barrenó el propio régimen del generalísimo nacionalista.

Quizá no creyeran en Wáshington que China iba a desperezarse y sacudir su sueño de siglos; pero he aquí que el dragón despierta con más bríos de lo que pudo imaginar Wáshington, lanzándose a un trabajo "forzado" en el que ingentes masas de hombres comenzaron la industrialización del país. A medida de que se sentía más poderoso, el dragón chino se convertía en más amenazador y agresivo. En grado muy superior al de la Unión Soviética, la República Popular China mostró su violencia contra los Estados Unidos, lo que no obsta para señalar las grandes diferencias doctrinales existentes entre Pekín y Moscú.

Rusia ha pasado ya el período de apasionamiento revolucionario enfebrecido por la sangre de la lucha de sus primeros tiempos; en contraposición, China está viviendo esa época terrible que Rusia ha pasado ya, aunque continúa el combate sordo entre los dirigentes del partido, para lograr el mando sobre los demás, para ser "primus inter pares", como sucede con Kruschef.

Ahora bien, en el instante que China comunista ingrese en la ONU, el prestigio norteamericano habrá sufrido el mayor impacto desde el comienzo de la "guerra fría". Se explica así la enorme oposición de los Estados Unidos en el debate que se está desarrollando en las Naciones Unidas. Si Pekín forma parte de la Organización de las Naciones Unidas, entonces habrá que eliminar de la institución internacional a Taipeh; es decir, que la admisión de un régimen excluye el otro. Admitiendo el supuesto de que sea admitida China comunista y además, permanezca en la ONU la China nacionalista, ubicada en la isla de Formosa; entonces se habrá consumado la división del pueblo chino, al que se oponen ambos regímenes asiáticos.

Por otra parte. la oposición norteamericana, a medida que el tiempo transcurre va perdiendo fuerza, ya que con el constante aumento de miembros de la ONU que pertenecen a países afro-asiáticos, se incrementa el número de partidarios de la admisión de la China comunista en las Naciones Unidas, que estiman que no puede permanecer fuera del organismo mundial un país de más de seiscientos millones de habitantes. Estamos, pues, ante un escenario muy delicado, cuyos actores están llegando al momento culminante de la obra que les incumbe representar. Aunque en esta ocasión no creemos consiga China su propósito.

LO QUE VEREMOS Y OIREMOS EN LA TELEVISION

PROGRAMAS PARA HOY

Sobremesa:

2'30: Apertura y presentacion; 2'32: Panorama; 2'45: Sólo para hombres, 3'00: Telediario, 325: Cotizaciones de Bolsa; 3'30: El tiempo; 3'35: Charlas de otono; 3'45: Kilómetro cero; 4'00: Con el código en la mano; 4'15: Concierto para el hogar; 4'30: Por tierras de España (Hoy la Legión); 4'40: Cierre.

Noche:

7'00: Apertura; 7'02: Escuela de TVE; 7'30: Universidad de TVE; 8'00: Lectura del programa de noche; 8'02: Los Flintstone (Telefim de dibujos animados); 8'30: Fantasía; 9'00: Patrulla de caminos (Telefilm seriado); 9'25: El tiempo; 9'30: Telediario; 9'45: Analia Gadé nos cuenta; 10'00: Itinerarios españoles; 10'15: As de diamante (Concurso); 10'45: Teatro de la Opera ("La Boheme", de Puccini); 11'30: Telediario; 11'45: Versos a medianoche ("Noche serena" (fragmento de la comedia "El español en Venecia", de Martínez de la Rosa).— Momento musical ("Concierto para violoncello y orquesta"). -Recuerda...; 12'00: Cierre.

PHILIPS TV
Distribuidor exclusivo en Galicia de
PHILIPS Televisión
JESUS LAGO Y LAGO, S.A.

El poeta Verdaguer, aquel capellán de la Trasaltlántica

Por Antonio Fernández Rosas

ACAECIERON grandes terremotos e inundaciones, y en el breve espacio de una noche, la Atlántida se sumió en las profundidades. (Platón Diálogos).

En el año 1865 se celebraron en Barcelona unos Juegos Florales organizados por el Ayuntamiento. En ellos fueron premiadas dos poesías de un poeta desconocido. En el momento de la entrega de los premios que tuvo lugar en la histórica Sala del Consejo de Ciento, el Jurado calificador y el público allí asistente experimentaron una gran sorpresa al ver avanzar para ir a recoger su premio a un jovencito payés, silencioso y todo tímido, llevando colgada de su brazo la típica "barretina" que los payeses suelen llevar en su cabeza. Al ver que era uno de los suyos, un auténtico de la tierra le aclamaron con una gran ovación.

Por aquel entonces, Jacinto Verdaguer, Cinto, como todos le llamaban, era seminarista en Vich. Allí se preparaba para el sacerdocio, a la par que iba desarrollando y afirmando su vocacion de poeta. Sacerdote y poeta, ¡qué feliz combinación juntó Dios en aquel espíritu noble y elevado!

Aquel triunfo, obtenido en la Sala del Consejo de Ciento, había de repetirse, muchas veces, durante su juventud, hasta alcanzar su consagración definitiva, al dar a conocer su poema la "Atlántida", que le fué premiada en los Juegos Florales de 1877.

Surgió en la mente de Cinto, siendo muy joven todavía, la idea de crear su poema épico, con la lectura de las antiguas crónicas de Cataluña y España y, sobre todo, con la lectura de una obra mística del P. Niezemberg, en la que se narra el hundimiento de la Atlántida. Aquellos hechos, aquellas leyendas lejanas que la Historia había echado en olvido y que a él le llenaban de admiración, fueron los que le dieron alas para escribir su poema; que en un principio no pasó de ser un esbozo. Arrinconado, según él mismo dice, en una masía del llano de Vich, sin ver más tierra que la que puede divisar desde la altura de aquellas montañas, sin ver jamás el mar, sino en pintura, ¿qué podía él hacer tan sólo con su juvenil inspiración? Para llevar a cabo esa su obra, que trata una de las más grandes y bellas tradiciones del mundo, tuvo más tarde que asomarse a su mar, el Mediterráneo, para oir las voces del dulce coro de las islas griegas, ver arder en su imaginación los Pirineos, y cruzar el Atlántico, para evocar también en su mente el hundimiento de la Atlántida.

Un día leyó en uno de los Diálogos de Platón que Solón se proponía cantar en un poema aquel gran cataclismo geológico, cuando fué sorprendido por la muerte. A Jacinto Verdaguer, al leer este pasaje se le helaron, según él dice, los vuelos de su inspiración, porque suponía que únicamente un genio como el de Solón, podía ocuparse de una tradición que había tenido su cuna precisamente en su propia Patria, pues de allí procedían todos sus héroes. Unicamente con esos preciosos recursos podía hacerse una obra perfecta. Sin embargo, después de tantos años transcurridos desde que Solón concibió esa idea, él era el destinado a llevarla a cabo con suma perfección. El mar le llamó al fin (como un predestinado para que cantase aquellos hechos lejanos del que el propio mar había sido testigo) entrando de capellán en la Compañía Trasatlántica y viajando durante tres años en los vapores "Antonio López", "Guipúzcoa "y "Ciudad Condal" hasta que fué nombrado capellán de la propia casa de los Marqueses de Comillas, propietarios de la Compañía. La Misa que diría todos los días en la Capilla, sería aplicada por el alma del primogénito de don "Antonio López", que en aquel entonces acababa de fallecer.

Al retirarse del mar, su poema "Atlántida estaba ya concluído Esta obra fué el máximo esfuerzo de su inspiración. Al darla a conocer, le valió al vate catalán el ser considerado como el primer poeta de su raza y uno de los mejores de su siglo. Su asunto grandioso, que iniciado en la mitología griega abarca desde el templo de Neptuno de Gades y su destrucción y los trabajos de Hércules salvando a Pirene del incendio de los Pirineos, matando al dragón de guarda el naranjo del jardín de las Hespérides, y colocando las columnas del "Non plus ultra" hasta llegar a aquel genio de los mares que fué Colón y derribó esas mismas columnas y que fué la gloria de Isabel la Católica.

La "Atlántida", como no podía ser menos fué dedicada al Marqués de Comillas en estos términos: "Llevado por las bendecidas alas de tus naves, busqué el naranjo en flor de las Hespérides, más, ¡ay! despojo es de las olas que luengos siglos ha de él se enseñorearon, y sólo puedo ofrecerte, si te placen, estas hojas del árbol del fruto de oro".

Como se ve, fué el propio Océano el genio inspirador de la "Atlántida" del gran vate catalan Mosén Jacinto Verdaguer. Y él, asimismo lo manifiesta: "Caídas las barreras de mis añoradas montañas, ensanchóse mi horizonte poético como cielo que se despeja. Vi a Cádiz la de cien torres de marfil. Al pétreo Montgó y al Cabo Finisterre pedí sus leyendas ya semiolvidadas como los pueblos que las dictaron".

Pronto fué conocido este libro en toda Europa. El poeta Mistral, le saludó como cantor insigne. Pero lo que más impresionó el espíritu del poeta fué cuando, acudiendo a Roma, entre un grupo de peregrinos, el Papa León XIII que había oído grandes elogios de él, le llamó a su presencia, rogándole le enviase un ejemplar de su libro que deseaba conocer. El poeta, una vez de regreso le remitió el libro con una dedicatoria en latín y ricamente encuadernado.

Mosén Jacinto era muy humilde. Cuando don Francisco Silvela lo propuso para ocupar como canónigo un sitial en el coro de la Catedral de Barcelona, él no lo aceptó Tal vez, el entonces Ministro de Gracia y Justicia, lo hiciera con otras miras, pues aquel sacerdote sabio y virtuoso podía llegar muy alto. Don Francisco Silvela acertaba en aquella ocasión. Mosén Jacinto se equivocó. El hado que teje los tristes destinos, entenebreció su vida, cuando todavía estaba henchida de amor y poesía, impregnándola de amargo dolor. Al morir, jamás Barcelona mostró tan hondo pesar como por aquel poeta predilecto, que con tanto amor la había cantado Sobre su tumba florecerá al lado de la cruz, como perenne gloria, el naranjo del Jardín de las Hespérides.

Su poema concluye poniendo en boca de Isabel de Castilla algo que evoca la más grande epopeya de nuestra raza: "Vuela, Colón ya que ahora puedo morir en paz". Sí, la profecía del cordobés Séneca, el filósofo, se había cumplido. También Jacinto Verdaguer podía morir en paz, puesto que había cantado también las glorias excelsas del suelo hispano, en un magno poema que empieza así, como un cuento maravilloso:

"Cerca del mar de Lusitania, un día..."

LA BOLSA

La Bolsa se ha mostrado hoy movida, sin duda por la acumulación de órdenes de compra de viernes y martes, si bien ha podido apreciarse más flojedad en los cambios.

En el sector bancario, Banesto gana cuatro enteros; Hispano, dos, Central repite y Crédito Industrial, pierde un entero. En las eléctricas, Iberduero, gana dos e Hidroeléctrica, uno y medio, y Sil, pierde uno y cuarto. En mineras, Ponferrada gana tres y Rif, 10. Campsa se beneficia en dos enteros; Aguila, en cuatro; Ebro, pierde dos y la Unión y el Fénix, gana cinco. El cierre fué menos animado.

COTIZACIONES FACILITADAS POR EL BANCO ESPAÑOL DE CREDITO, DE ESTA CIUDAD

BANCOS		Felguera	222,—
Exterior	392,—	Ponferrada	828,—
C. Industrial	168,—	**MONOPOLIOS**	
Banesto	910,—	Campsa	190,50
España	706,—	Tabacalera	215,—
Central	851,—	**NAVALES**	
Hipotecario	326,—	C. Naval	146,—
H. Americano	775,—	Levante	145,—
ELECTRICAS		Transmedt.	175,—
Fecsa	236,—	**QUIMICAS**	
R. Zaragoza	147,—	Resinera	204,—
Viesgo	222,50	E. Aragonesas	225,—
Cantábrico	175,—	Explosivos	370,—
Leonesa	168,—	Petróleos	556,50
Gerro	159,50	Hidronitro	141,—
Fenosa	210,50	U. Química	303,—
Española	289,—	**SIDERO-METAL**	
Sil	200,75	Hornos	241,50
Iberduero	361,50	Aux. FF. CC.	270,—
Sevillana	187,50	Santa Bárbara	137,50
Nansa	130,—	M. y Construcción	129,—
Mauricia	208,50	M. Metálicas	48,—
Moncabril	119,—	**VARIAS**	
ALIMENTACION		C. Inversiones	170,—
Azucarera General	214,—	Insa	134,—
Aguila	606,—	P. Reunidas	130,—
Ebro	523,—	Telefónica	198,—
		Marconi	117,—
Hidrolivi	110,—	Fefasa	132,—
Enciñar Reyes	49,—	Sniace	303,—
Dragados	240,—	Metro	167,50
In. Merop.	140,—	Fasa	540,—
Ur Metro	560,—	Seat	256,—
Urbis	97,—		
MINERAS			
Rif	420,—		

8 DICIEMBRE
DIA DE LA MADRE
Erp
UN SOLO DIA AL AÑO PARA CORRESPONDER AL AMOR, A LOS DESVELOS y ATENCIONES DE TODA UNA VIDA
¡Dedíquele su homenaje de gratitud, representado en un obsequio, que le recuerde lo inquebrantable de su cariño!
Sugerimos, entre los miles de regalos que presentamos:
MANICURAS — PERFUMES — SORTIJAS
BOLSOS — MONEDEROS — PENDIENTES
JOYEROS — PULVERIZADORES — COLLARES
PULSERAS — POLVERAS — IMPERDIBLES
TOBARIS
REAL, 102 - EL FERROL
CALDERERIA, 57 - C. PAYA, 1 - SANTIAGO

Actualidad Universitaria

Cursillos monográficos del Doctorado en la Facultad de Farmacia

A partir de esta fecha y hasta el día 15 del actual inclusive, queda abierta la matrícula para los Cursillos Monográficos del Doctorado en esta Facultad de Farmacia.

Dichos cursillos serán los siguientes:

Cosmeticología. — A cargo de don Jaime González Carreró.

Métodos del estudio de suelos.- A cargo de don Manuel Muñoz Taboadela.

Fisiología hormonal.— A cargo de don Ernesto Vieitez Cortizo.

Controles de pureza y estabilidad en la industria farmacéutica. — A cargo de don Rafael Cadorniga Carro.

Análisis bromatológicos. — A cargo de don Aniceto Charro Arias.

CATEDRA DE PEDIATRIA

Reunión de Seminario

Hoy, miércoles, a las siete de la tarde, tendrá lugar la acostumbrada reunión de Seminario sobre: Adquisiciones bibliográficas (aportación libre de todos los médicos).

PROFESOR ADJUNTO DE BIOQUIMICA

Fué propuesto para el cargo de Profesor adjunto de la cátedra de Bicquímica, D. Ricardo Vázquez Pernas, que la venía desempeñando interinamente.

Felicitamos al nuevo profesor de nuestra Facultad de Farmacia.

"LUA DE BELGICA" EN EL COLEGIO MAYOR DE LA ESTILA

Actos que tendrán lugar hoy, día 6, en el Colegio Mayor de La Estila con motivo del día dedicado a Bélgica dentro de la Semana Europea que este Colegio Mayor viene organizando.

A las 3'50, conferencia - coloquio; a las 6'30, audición musical, y seguidamente proyección de documentales.

OPOSICIONES A PROFESOR ADJUNTO DE DERECHO PENAL

Hoy dan comienzo en la Facultad de Derecho las oposiciones para proveer la plaza de profesor adjunto de la cátedra de Derecho Penal. Actuará el único solicitante, don Agustín Fernández Albor.

Academia Central de Corte y Confección
Durán de González
Alta Costura-Sistema patentado
Basado en las últimas evoluciones de la moda. Reconocido como el mejor por la buena sociedad. Fácil y elegante.
NO TIENE RIVAL
Plaza de las Angustias, 9
FERROL

Para las fiestas de Navidad

Una recomendación al público

La considerable aglomeración que en los servicios postales se produce cada año al llegar las fiestas de Navidad, determina a la Dirección General de Correos a recomendar al público, en general, que procure enviar sus felicitaciones y obsequios de Navidad con la posible anticipación. Con ello no sólo se prestará una muy apreciable colaboración al servicio de Correos, sino que se conseguirá evitar las aglomeraciones de última hora y los posibles retrasos.

En un gran número de países, y desde luego en todos aquellos en que por sus condiciones de vida, las fiestas de Navidad dan lugar a un gran intercambio de efectuar los envíos navideños con una gran anticipación y, desde luego, con anterioridad al 18 de diciembre.

De esta manera, el considerable aumento que experimentan los servicios de Correos al ser distribuído en unos cuantos días antes de las Navidades permite evitar las aglomeraciones e inconvenientes de última hora.

Al propio tiempo se recuerda al público que toda la correspondencia dirigida a Madrid y Barcelona, debe llevar a continuación del nombre de la población de destino el número del distrito postal corespondiente, con lo que se evitan retrasos y dificultades.

Quienes deseen conocer el número del distrito postal que corresponde a alguna calle de Madrid o de Barcelona, pueden solicitar este dato de las Administraciones de Correos o de los carteros.

deportes

MOSQUERA
PREGUNTOIRO, 21 - TELEFONO 1127
SANTIAGO
Recuerde este nombre antes de hacer su compra
¡Ahorrará dinero!
Vea su exposición de artículos varios

CHILE: Organización minuciosa ante el Mundial del año próximo

Sedes del campeonato: Santiago, Arica, Viña del Mar y Rancagua

Los octavos de final comenzarán el miércoles 30 de mayo

SANTIAGO DE CHILE. (Especial de EUROPA PRESS, por Carlos Escanda, para EL CORREO GALLEGO).

Para los chilenos, el Mundial del año próximo está cerca, muy cerca. Es tal el deseo de triunfar en el aspecto de organización, que todo el tiempo parece corto pese a encontrarse ya todo practicamente listo para el gran momento.

Vamos a hablar hoy a los aficionados españoles, muchos de los cuales esperamos y deseamos acudan a Chile para presenciar los diversos partidos del Mundial, de diversos aspectos ya listos para la Copa del Mundo relacionados con las ciudades elegidas para organizar los encuentros, con los distintos tipos de localidades, con los alojamientos, con las comunicaciones y con los precios de las entradas.

Las cuatro ciudades elegidas como sedes del Mundial son Santiago, Arica, Viña del Mar y Rancagua. Examinemos las todas.

SANTIAGO

En la capital, por corresponderle por derecho como país organizador, jugará sus partidos la selección de Chile. En Santiago existen muchos hoteles, pero se espera que sea tal la afluencia de público nacional y extranjero a Santiago que el problema de alojamientos fijadas por la Dirección de Turismo son las siguientes. Mansión, Extra, Primera Superior y Especial. Mansión es la mejor y así sucesivamente. La contratación de estos diversos tipos de alojamientos deberá efectuarse por un mínimo de veintidos días.

En Santiago de Chile, donde se disputarán diez encuentros —seis octavos de final, un cuarto de final, una casi segura semifinal, un partido para el tercer puesto y la final— el abono para las localidades de mayor calidad entre las de asiento —Tribuna Pacífico— costará en total 116,60 dólares, a una media por encuentro de 11'66. En pesetas creemos que el equivalente es de 6.996 el abono y de 699,6 cada encuentro.

La misma Tribuna Pacífico y la Tribuna Andes, combinando ambas para las diez localidades costará en el abono de diez encuentros 108'90 dólares y 93'50 la Tribuna Andes exclusivamente. La localidad más barata entre las sentadas para el abono de los diez partidos costará 35'20 dólares. O sea, 2.112 pesetas, 211,20 cada match.

ARICA

Se encuentra situada a seis horas de avión de Santiago. Las selecciones que jueguen en esta ciudad serán designadas mediante sorteo en el próximo mes de enero de 1962. Todo aquel aficionado que desee abonarse para los partidos de Arica deberá desplazarse también a Santiago o Viña del Mar para ver una semifinal, el partido para el tercero y cuarto puestos y la final. En Arica existen hoteles de primera categoría y residencias particulares excelentes, así como alojamientos especiales que se habilitarán en edificaciones recientemente construidas.

En Arica se jugarán seis partidos de octavos de final y uno de cuartos de final. En su abono entrarán también la final, una semifinal y el encuentro para el tercer puesto. El precio del abono más caro será exactamente igual que en Santiago: 116'60 dólares. El más barato, 93'50 dólares. Es os precios son los mismos para los abonos de Viña del Mar y Rancagua, con la excepción de que en estas dos últimas ciudades habrá también abonos de 35'20 dólares, como en Santiago.

VIÑA DEL MAR Y RANCAGUA

Viña del Mar, preciosa ciudad costera y veraniega dotada de grandes atracciones y bellezas naturales y artificiales, está situada a 139 kilómetros de Santiago su campo es el de Sanzalito, un bellísimo parque. Le unen a la capital pistas excelentes y el servicio de trenes eléctricos es numeroso, rápido y confortable. Igualmente hay líneas modernísimas de autobuses. A diez minutos en coche de Viña del Mar se encuentra situado Valparaíso. En Viña del Mar hay numerosos y muy modernos hoteles. El traslado de Viña del Mar a Santiago en tren o en autobús, por persona, con billete de ida y vuelta, cuesta exactamente cuatro dólares, o sea 240 pesetas.

Rancagua está alejada solamente 82 kilómetros de Santiago y posee también una estupenda carretera de unión. Otra forma de desplazamiento son las líneas magníficas de trenes y autobuses. El viaje a la capital en ellos cuesta poco más de una hora. En cuanto a alojamientos, los aficionados que tengan interés en ser espectadores de los partidos que allí se celebren deberán tomar habitaciones en Santiago. En Rancagua se jugarán seis octavos de final y un partido de cuartos de final. En Viña del Mar, los mismos, más, posiblemente, un encuentro de semifinal. Sus abonos comprenden también el partido para el tercer puesto y la final. Los precios de dichos abonos ya queda dicho que serán exactamente los mismos que los de Santiago y Arica.

PARTIDOS DEL MUNDIAL

1.— Chile comenza los octavos de final en Santiago, donde jugará todos sus posibles encuentros, Brasil, como campeón del Mundo, comenzará los octavos en Viña del Mar. Los ocho equipos clasificados en los octavos entrarán a sorteo para emparejarlos para los cuartos. Las semifinales enfrentarán a las siguientes selecciones: Ganador del cuarto de final de Arica, contra ganador del de Viña del Mar, en esta ciudad y ganador del cuarto de final de Santiago, contra ganador de Rancagua, en Santiago. Todos los encuentros del Mundial, en todas las sedes, comenzarán a la misma hora: las tres y media de la tarde.

Los octavos de final comenzarán el miércoles 30 de mayo. Se jugarán también en las fechas del 31 de mayo y 2, 3 6 y 7 de junio. Los cuartos de final se iniciarán y se acabarán el 10 de junio, domingo; las semifinales, el 13 de junio; el partido para el tercero y cuarto puestos, el 16 de junio, sábado, y la final, el 1 de junio, domingo. En esta fecha, naturalmente, acabará el campeonato.

Los meses de mayo y junio constituyen, en Chile, por el contrario que en España, el final del otoño y el principio del invierno. Las temperaturas serán por tanto, aunque muy agradables durante el día, bastante frescas por las noches.

"ENTRADAS-ABONOS"

La última disposición cara al Mundial es el de que todo aquel aspirante a comprador de una "entrada-abono" que tenga alojamiento buscando particularmente en Chile deberá rellenar un certificado especial así afirmándolo. Cuando se compruebe por la Dirección de Turismo la veracidad de todo ello, se le entregará la "entrada abono". Las "entradas-abonos" han sido puestas a la venta divididas en estos cuatro grupos:

1.— Entradas-abonos.
2.— Entradas-abonos y pasajes.
3.— Entradas-abonos, pasajes y alojamiento.
4.— Entradas-abonos y alojamiento.

Las "Entradas-abonos" solo está autorizado que sean vendidas a ciudadanos que no sean chilenos o chilenos residentes en el extranjero. Cada persona tendrá derecho exclusivamente a una "entrada-abono".

Mil detalles más están ya previstos para el Mundial. Por ejemplo, se sabe ya hasta el tipo de uniformes que llevarán los choferes puestos oficialmente a disposición de las distintas delegaciones nacionales

QUINIELAS

Seis máximos acertantes de 14 resultados

Los de 12 cobran 1.885'60 pesetas

MADRID, 5.—(Alfil).—Resultado provisional del escrutinio de las Apuestas Mutuas Deportivas Benéficas correspondiente a la XV jornada de Liga:

Columnas, 7.694.380. Recaudación, 30.777.520 pesetas. 55 por ciento, 16.927.636 pesetas.

Reparto de premios, 5.642.545'30 pesetas, a repartir entre seis premios de primera categoría de catorce aciertos a pesetas 940.424'20 pesetas cada uno. La misma cantidad para 197 premios de segunda de trece aciertos, a 28.624'30 pesetas y otra idéntica cantidad para los de tercera categoría de doce aciertos, que son 2.992, a 1.885'60 pesetas cada uno. Los boletos de primera categoría son de Barcelona, 2; Huesca, Oviedo, San Sebastián y Sevilla.

DOS QUINIELISTAS MILLONARIOS, EN LA PROVINCIA DE BARCELONA

BARCELONA, 5.— De los seis acertantes de catorce resultados en la última quiniela habidos en toda España, dos de ellos son de la provincia de Barcelona: D. Pedro Serra Pons, (San Quirico de Bascara), y D. Manuel Farre (Tarrasa). Ambos les ha correspondido un premio de un millón de pesetas.

El señor Serra Pons, era la primera vez que rellenaba una quiniela en la presente temporada, y no supo que había acertado hasta que la delegación del Patronato de Apuestas Mutuas le comunicó la grata noticia.

Don Manuel Sarré, es un obrero de veinte años de edad que trabaja en unas hilaturas de Tarrasa propiedad del señor Saramanch, un apellido bien conocido en el ambiente deportivo nacional.

Este mediodía, en las oficinas de la Delegación de Apuestas Mutuas, en la avenida de la Catedral, se hizo entrega a los señores Vilches Castillo (firmante del boleto) y Sola Areny y Gutiérrez Lopez del premio de dos millones trescientas mil pesetas y poco que les correspondió por su acierto de "catorce" en una de las últimas jornadas. (Alfil).

8 DIA DE LA MADRE de DICIEMBRE
ESTABLECIMIENTOS TACA y Vd.
unidos para hacer caridad
haga sus compras el día 7 en cualquiera de nuestras secciones; el 10 % se destina al:
ropero parroquial del Pilar

Floyd Patterson retiene el título mundial de los grandes pesos

Puso fuera de combate a Tom Moneeley, en el cuarto asalto

TORONTO, 5. (Alfil) — Floyd Patterson, campeón de los grandes pesos, ha retenido su título al vencer a Tom Moneely por fuera de combate, en el cuarto asalto.

El combate terminó exactamente a los 2 minutos y 51 segundos del cuarto asalto.

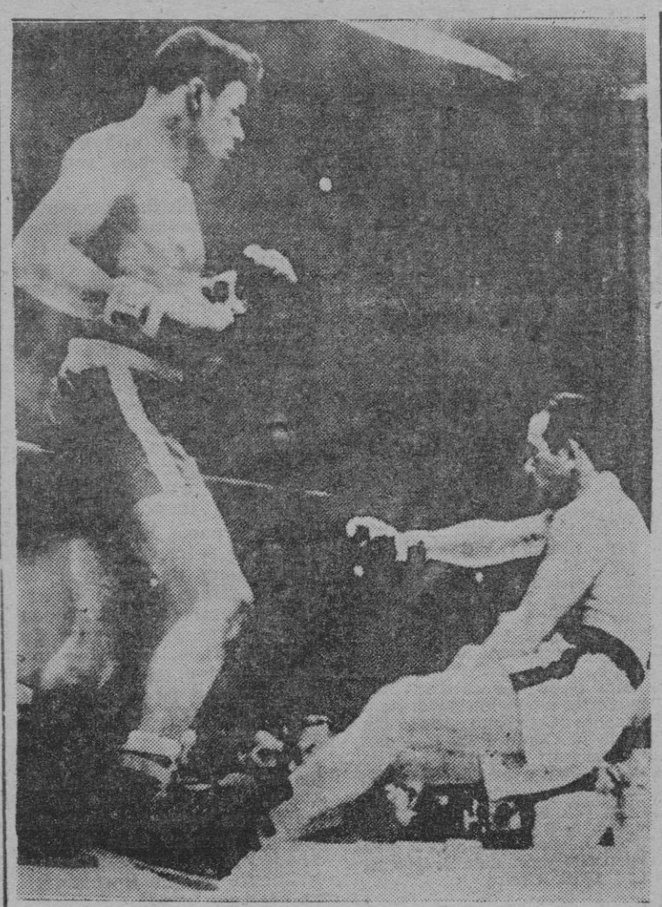

Un cliché de nuestro Archivo quevuelve a tener actualidad: Patterson, campeón mundial derriba al sueco Johansson a costa del cual recuperaba su título

DETALLES DEL COMBATE

TORONTO, 5. (Alfil).— Floyd Patterson ha retenido su título de campeón del mundo de los pesos fuertes al vencer por fuera de combate en el cuarto asalto a Tom Moneeley, después de haberle tirado nueve veces contra la lona a los once minutos y 51 segundos que duró el combate.

En el pesaje ambos púgiles dieron los siguientes pesos: Patterson 85'490 kilos, Moneeley 89'350.

El primero en subir al ring fué Moneeley, que vestía un albornoz blanco con na hoja de trebol, verde, en la espalda, para llamar la atención sobre el origen de su nacimiento, Irlanda. El padre de este boxeador se hallaba junto al ring.

Patterson lo hizo unos minutos después y llevaba un albornoz azul.

Arbitró Joe Walcott, que fué campeón del mundo de los pesos pesados.

En el primer asalto, Moneeley golpea a su rival con ambos puños, respondiendo, este con dos directos de izquierda que trata de esquivar su contrario, a la vez que ataca con la izquierda bajando la guardia.

Patterson coloca fuertes golpes de izquierda y tira por vez primera al suelo a Moneeley por la cuenta de ocho. Se rehace el irlandés pero es alcanzado con fuertes golpes de derecha y con gancho de izquierda, aguantando con mucho coraje el castigo.

Patterson logra llevar a su contrario a una esquina del cuadrilátero y allí le infringe un duro castigo. El aspirante se defiende valientemente con "swings" con ambas manos y consigue alcanzar al campeón en la nariz. En el último segundo replica Patterson fuertemente poniendo a su contrario en un grave apuro.

Da comienzo el tercer round. Moneeley ataca con la izquierda a la que respondió Patterson consiguiendo llevarle a las cuerdas. El árbitro separa al campeón. Poco después Moneeley vuelve a caer sobre la lona hasta la cuenta de ocho. Se repone pero vuelve a ser derribado de un potente derechazo. La campana salva a Moneeley.

En el cuarto Moneeley acusa visiblemente el castigo sufrido, pero aun resistió a los golpes del negrito y tuvo arresto para propinar al campeón un fuerte izquierdazo que le hizo tambalearse.

Ataca Patterson y logra derribar de nuevo a Moneeley por la cuenta de ocho. Este sangra por las cejas. Ataca Moneeley y sorprende a Patterson con un fuerte derechazo que le hace caer nuevamente. Se repone Floyd Patterson y por dos veces más logra tumbar a su rival poco antes de derribarle definitivamente por la cuenta de diez.

Al terminar el combate, Moneeley recibió una estruendosa ovación por el coraje demostrado durante la pelea.

Patterson demostró de manera manifiesta su supriioridad.

J. M. López Nogueira
Clínica de Enfermedades Mentales y Nerviosas
Rúa del Villar, 37 - 1.º
Teléf. 2236
SANTIAGO

Tiritos de Tin y Ton

DOS PUNTOS Y PLENAS SATISFACCIONES

Se muestran satisfechos nuestros personajes por las victorias logradas frente al Lemos y Fabril. Ferrol y Arsenal se apuntaron dos puntos cada uno, siendo positivos los del Arsenal, que le coloca en igualdad de condiciones al Ferrol, precisamente en vísperas de su tradicional encuentro.

—¿Te agradaron, Ton, los debutantes Bellón y Aneiros?

—Sí, en especial Bellón, un extremo muy bueno.

—¿Como será Gento el del Deportivo?

—¿Por qué lo preguntas?

—Por lo raro del caso. Bellón muy bueno y en el Ferrol...

—Bueno..., no hay que exagerar las cosas. Un partido puede salir bien.

—Creo que tiene muchas condiciones este chaval.

—Poco hizo Aneiros.

—No era el campo que le convenía. Le he visto jugar y sé que tiene clase.

—Otra cosa rara...

—No, hombre. Este chico tuvo una lesión grave y ahora conviene que se vaya habituando a base de partidos.

—Eso quiere decir...

—Claro, el día que lo necesite el Deportivo, lo mismo que a Bellón, se los lleva.

—Así cualquiera.

—¿Como querías tú que fuera?

—Amigo mío, que fuesen jugadores del Ferrol.

—Pero eso...

—Eso es lo que interesa. Hacer jugadores propios y no para otros, sin apenas provecho.

—Alguno...

—Poco. El día que el Deportivo quiera, se lleva a cinco. ¿Qué hace entonces el Ferrol?

—Hombre, los cinco no se los va a llevar.

—Pero si se los lleva, otra vez "problema". Por eso te digo, que mejor es sacrificarse, porque esta temporada no es fácil que ascendamos y darle al entrenador gente joven, de "aquí", que la vaya preparando: como hizo el Lugo.

—Eso ya se piensa. Lo que sucede, que ahora había que reforzar un poco el equipo, para ver de mejorar la clasificación.

—Quien la mejora es el Arsenal...

—Menudo lío para el viernes.

—Lío, ¿por que?

—Ya me dirás. Empate a puntos, con idénticas posibilidades...

—¿Tú que opinas?

—Lo mismo puede ganar uno que otro. Esta clase de partidos son de pronóstico difícil.

—Yo creo que si el campo está seco, el Arsenal...

—Quizá juegue más al fútbol, pero sin tanta efectividad. Creo que el Ferrol tiene mas poder.

—Es posible, pero de todas formas que no se contte. Ahora al Arsenal, con Polito en la delantera, ha mejorado mucho.

—Tambien ha mejorado el Ferrol con Bellón y Aneiros.

—¿Quedaste satisfecho del partido frente al Lemos?

—Sí. Ten en cuenta que el terreno no estaba para jugar y sobre todo, el Ferrol jugó mucho.

—Con un resultado corto.

—Eo no dice nada. Infinidad de veces se juega menos y se marcan más goles. El domingo, con algo de suerte, con el campo mal y todo, el Lemos pudo llevarse una goleada de abrigo.

—¿Sabes algo del partido Fabril - Arsenal?

—Que dió una lección de bien jugar el equipo ferrolano en La Coruña y ganó con todo merecimiento.

—Menudo partidazo pasado mañana.

—Sin duda, amigo, sin duda.

TAN

Suscríbase a EL CORREO GALLEGO

Dr. A. Núñez Puertas
Catedrático de Cirugía
Carrera del Conde, 11, Teléfono 2373 Santiago

Laboratorio del Dr. Daporta González
ANALISIS . TRANSFUSIONES DE SANGRE
SERVICIO AUTORIZADO OFICIALMENTE
Rúa del Villar, 66 Teléfono, 1583
SANTIAGO DE COMPOSTELA

deportes

Hoy, en Zaragoza, entrenamiento de los seleccionados del equipo B

MADRID, 5. (Alfil). — A la una y media de la tarde y en el Taf marcharán con destino a Zaragoza los jugadores de fútbol preseleccionados para el equipo de España B, que han coincidido en esta capital en su desplazamiento a la capital aragonesa. Se trata de los jugadores Echevarría, Etura e Iturriaga, del At. de Bilbao; Luque, Sevilla C. F.; Paquito, Real Oviedo; Adelardo, At. Madrid; Amancio, R. C. Deportivo de La Coruña; Bueno, Real Madrid y Oriozola, Real Santander.

Con estos jugadores marcharon también el seleccionador nacional Pedro Escartín y el preparador del conjunto, Antonio Barrios.

Estos anteriores jugadores coincidirán en Zaragoza con Pesudo y Pais C. F. Barcelona, Salvador, Zubiaurre y Fusté, C. Atlético Osasuna y Zaballa, Barcelona.

También se unirán esta noche a la concentración de la capital aragonesa los jugadores del Real Zaragoza Yarza, Reija, José Luis, Lapetra (en caso de no estar lesionado y Marcelino.

El señor Escartín regresará mañana después del partido de entrenamiento a Madrid a fin de poder partir el jueves por la mañana con los componentes del equipo A.

DESIGNADOS LOS EQUIPOS "A" Y "B" DE FRANCIA

PARIS, 5. — Georges Verriest ha anunciado la alineación del equipo nacional francés de fútbol que se enfrentará al de España el domingo próximo en el Estadio de Colombes. Será el siguiente: Portero: Pierre Bernard. Defensas: Jean Wandling y Bruno Rodzik. Medios: Maryan, André Lerond y René Ferrier. Delanteros: Harian Wisnieski, Lucien Muller, Henri Skiba, Francois Heutte y Guy Van Sam.

Los reservas de esta selección "A" son los siguientes: Francois Remetter, Guilleume Bieganski, Jean Jacques Marcel y Jean Vincent.

La formación de la selección "B" que se enfrentará también el domingo próximo en Zaragoza al equipo nacional "B" español, será la siguiente:

Portero: Dominique Colonna. Defensas: Raymond Kaelbel-Andre Chorda. Medios: Robert Herbin, Alain Cornu y Edouard Stalc. Delanteros: Dominique Rustichelli, Roland Guilla, Kennane Kahl, Michel Lafranceschina e Yves Gonjon.

Como reservas han sido designados: Georges Carnus, Jean Lagadec y Marcel Loncle. — Alfil.

¡No deje que su negocio
sea un barco sin timón!
EL
DIARIO GENERAL
DE
ESPAÑA
(Guía Telefónica-Anuario)
Edición de lujo
Publica las direcciones de todos los
establecimientos y profesiones de España
PRECIO DE LOS 4 VOLUMENES 500 Ptas.
Pídanlo a
Herederos Badía-Batllória y Riera Hermanos,
S. A.
Grandas, 22 y 24 — BARCELONA-8

SANATORIO
PROFESOR
VILLAR IGLESIAS
Cirugía del Riñón
Vejiga y Próstata
Teléfono 1304
General Pardiñas, 1
Santiago de Compostela

PARADA TAXIS
TELEF. 1677
SANTIAGO

ANUNCIESE EN
LA NOCHE

El Universitario se proclama campeón de la "Copa Federación Gallega", de Rugby

Venció al Celta por 10 a 0

A pesar de la inclemencia del tiempo, se jugó el domingo a las 4 de la tarde en el Campo de la Residencia Universitaria, el anunciado encuentro final de la "Copa Federación Gallega de Rugby" entre el Real Club Celta de Vigo y nuestro Club Atlético Universitario. Resultó vencedor el Universitario por el resultado de 10 tantos a cero.

Con un fuerte aguacero comienza el partido, inmediatamente los universitarios se lanzan a una fuerte ofensiva que obliga a los celtistas a ponerse a la defensiva. Se suceden continuas arrancadas de la línea de tres cuartos universitaria, muy bien dirigida por Aquilino, que por esta vez no corre en horizontal, sino que profundiza, que no tienen fruto por la imposibilidad de dominar el balón. En una buena arrancada iniciada por Lorenzana II, Cabaleiro y Traveso, consigue éste un magnífico ensayo que, transformado por Harguindey, vale los cinco primeros puntos para el Universitario. Continúa el dominio universitario llegando repetidas veces cerca del área de meta contraria sin lograr más ensayos por lo difícil que se hace controlar el balón.

Debido a este arbitraje se producen incidentes en el terreno de juego y fuera de él que dan más calor al encuentro.

En el segundo tiempo los universitarios se crecen más y dominan tan intensamente que sólo se juega en el terreno vigués. Fruto de este dominio es un nuevo ensayo logrado esta vez por Cervero, en una jugada dudosa en que toda la delantera universitaria arrolló a la viguesa. El ensayo la transforma Harguindey poniendo así el resultado definitivo de 10 a 0.

No nos gustó el conjunto del Celta, únicamente Pisco se salva del naufragio, intentando jugadas individuales.

El Universitario nos ha brindado un buen encuentro, jugando muy bien Lorenzana II y Bejerano. Los tres cuartos cuentan con hombres muy rápidos, destacando Aquilino que le da profundidad y Cervero y Traveso que por rapidez y facilidad de movimientos desbordan repetidas veces a sus contrarios.

El arbitraje del señor Soutullo no gustó. — PILI.

Copa del Generalísimo

Arbitros para la próxima jornada

MADRID, 5.— Arbitros designados para dirigir los partidos de Copa de S. E. el Generalísimo que se jugarán el próximo domingo, día 10.

Atlético Ceuta-Salamanca, Ricc; Sabadell-Las Palmas, Sánchez, Ibanez; Córdoba-Celta, Menéndez de León; Murcia-Gijón, (día 8), Segrelles; Albacete-Orense, Gurricabeitia; Indauchu-Málaga, Orrantia; Granada-Leonesa Tomás, López; San Sebastián-Jaén, Rei Otero; Pontevedra-Levante, Cerzuela; Plus Ultra-Hercules, Vila; Huelva-Coruña, Teja; Mestalla-Burgos, Dalla; Cádiz-Alavés, (día 8), Ruiz Alciturri; Atlético Baleares-Villarrobledo, Prendes: Valladolid-San Fernando, Uria; Cartagena-Basconia, Pardo Hidalgo. (Alfil).

El Real Madrid, invitado a jugar contra el Honved en la capital de Arabia Saudí

MADRID, 5. (Alfil). — El Ministerio de Asuntos Exteriores, ha dado comunicación oficial al Real Madrid de una invitación de la Casa Real de Arabia Saudí para que el conjunto madridista actúa el próximo día 24 actual en la capital de aquel país, Ryad.

En la invitación se hace constar que el Real Madrid en caso de aceptar tendrá como adversario al Honved de Budapest.

También se le ha comunicado que será aprovechado para el desplazamiento del Real Madrid a Ryad, el que juegue el próximo día 22 en El Cairo frente al club Zamalek, en partido amistoso.

Vuelta Ciclista a Méjico

El español José López primero en la clasificación

LEON (Méjico), 5.—(Alfil). El equipo español se encuentra a la cabeza de la clasificación en la XI edición de la Vuelta Ciclista a Méjico, con un tiempo de 54 horas, 34 minutos, 20 segundos, seguido del de distrito "A".

Jose López, España, se encuentra en cabeza de la clasificación individual, al comienzo de la etapa de hoy, séptima de la Vuelta sobre un recorrido de 188 kilómetros León - Ojuelos - Aguas Calientes, con un tiempo de 18 horas, 7 minutos, 44 segundos. En segundo lugar se encuentra Juan Rodríguez, distrito "A", con 18 h., 10', 47".

Jorge Nicolau, España, en cuarto lugar, con 10 horas, 12', 07"; Emilio Cruz, España, 18 h. 14', 29" y José Suria, España, en 51 posición con 18 h. 35', 23".

Mauricio Mata (San Luis de Potosí), ha batido su propio record, establecido durante la novena edición de la Vuelta Ciclista a Méjico, en la etapa de ayer contra reloj sobre un recorrido de 61 kilómetros, León-Silao-León, con un tiempo de una hora 26' 07".

Puerto de Vigo

EL "MONTSERRAT" SALDRA HOY PARA LA GUAYRA

Vigo, 5. —

En la mañana de ayer llegó procedente de Southampton la motonave española "Montserrat" con más de 200 pasajeros en tránsito. Este buque saldrá mañana con destino a La Guayra para donde tomará el pasaje que aquí tiene reservada plaza.

TRAFICO COMERCIAL

Escaso fué el movimiento registrado en el día de ayer pues solamente hay que anotar la llegada del mercante holandés "Flevo" que viene a tomar una partida de conservas.

Continuaron viaje el "Alberdi", el mercante panameño "Conchita", que permaneciera en puerto desde hace ya varios días, con un cargamento de harina de cacahuet, en tránsito para Nantes y el "Chanteiro".

BUQUES ESPERADOS

Tienen prevista su escala el "Alberdi", de Villagarcía a completar carga, "Costa Andaluza", de Alicante, con teja, "Cabo Prior", de Villagarcía, a tomar carga para Canarias y alemán "Tilo von Vilmowsky", a tomar mineral de hierro.

TEMPORAL EN FINISTERRE

Existe temporal en el área Finisterre del Sudoeste viento racheado de cincuenta nudos.

Lo que se hace público para general conocimiento.

Juan García Filgueira
Instalaciones de Fontanería
y Calefacción con materiales
ROCA
Coruña, 28 — Telf. 1753
FERROL

LOTERIA NACIONAL

Lista general del sorteo celebrado ayer

MADRID, 5.—(Cifra).— Relación de los números y poblaciones agraciadas con los premios mayores en el sorteo de la Lotería Nacional, celebrado en el día de hoy:

PRIMERO, de 2.000.000 de pesetas, al núm. 13.765 (trece mil setecientos sesenta y cinco). A Sevilla.

SEGUNDO, de 1.000.000 de pesetas al núm. 32.884 (treinta y dos mil ochocientos ochenta y cuatro). A Madrid.

TERCERO, de 500.000 pesetas, al número 36.933 (treinta y seis mil novecientos treinta y tres). A Horta.

NUMEROS PREMIADOS CON TREINTA MIL PESETAS

54.770, a Madrid, VIGO.
35.538, a León, Valencia, Barcelona.
18.988, a Madrid, Oviedo.
52.055, a Zaragoza.
32.002, a Madrid.
21.484, a Barcelona.
15.172, a La Línea de la Concepción, Madrid
21093, a Barcelona.
30.928, a Pizarra, Oviedo, Guecho (Las Arenas).
48.256, a Valladolid.
35.976, a Barcelona.
41.647, a Bilbao.

CENTENA

844 114 959 728 652 358 288 696 924
700 228 996 651 952 57 999 81 231
163 666 405 272 136

MILLAR

656 751 184 950 485 261 572 189 246
002 958 362 389 775 665 021 604 090
760 500 749 292 915 055 230 209 801
919 314 196 188 697 637 578 460 101
204 092 127

DOS MIL

186 306 975 486 058 122 249 617 246
939 561 220 362 181 102 802 126 646
144 910 935 867 329 293 273 072 600
911 081 105 635

TRES MIL

842 993 482 766 549 985 396 485 828
412 149 830 620 267 011 758 145 066
686 431 717 765 794 284 366 093 004
476 751 012 584 295 774 053

CUATRO MIL

948 218 496 641 791 071 296 438 227
790 468 993 228 701 166 579 782 401
471 533 503

CINCO MIL

709 231 537 541 565 325 564 914 152
005 494 326 219 753 482 400 837 951
846 677 511 600 064 619 342 595 016
170 220 197

SEIS MIL

563 008 542 988 494 308 230 287 163
968 119 934 695 165 874 570 985 124
380 698 992 495 159 390 610 410 220
324 201 478

SIETE MIL

522 999 276 366 703 941 802 095 219
844 865 367 014 359 258 923 491 049
243 040 733 309 110 195 061 134 292
071 793 038 766 052 808

OCHO MIL

253 869 740 046 479 585 364 144 553
549 621 332 751 908 082 599 728 349
952 441 651 150

NUEVE MIL

546 685 459 154 415 063 186 246 110
429 205 341 630 799 655 015 678 075
144 247 809 141 605 387 504 479 006
711 389 476

DIEZ MIL

554 293 719 618 543 544 847 365 590
884 932 378 931 672 778 722 042 664
610 798 819 630 165 372 418 824 111
653 037 679 344 272 620 541 850 414

ONCE MIL

055 047 623 154 724 754 352 456 658
105 856 441 790 427 667 193 068 335
506 163 523 652 259

DOCE MIL

821 120 561 159 660 471 675 699 943
850 078 459 043 464 780 175 096 790
977 000 007 077 647

TRECE MIL

577 502 894 813 511 924 307 643 439
525 553 967 625 581 274 983 571 792
714 523 377 446 210 260 267 824 075
951 080 699 851

CATORCE MIL

354 686 570 562 159 490 741 552 360
114 926 665 909 257 415 959 134 140
006 430 194 794 453 020 377 574

QUINCE MIL

874 254 109 876 286 590 683 963 536
640 038 694 900 459 279 359 087 595
888 939 967 054 878 765 553 241 011
466 755 388 847

DIECISEIS MIL

909 510 553 858 828 923 124 034 447
994 288 233 629 959 325 637 773 996
201 811 572 513 696 157 878 680 213
533 134

DIECISIETE MIL

327 822 423 527 297 144 006 903 638
193 618 057 447 104 284 350 539 961
679 803 160 687 368 683 133 369 751
255 123 323 551 429 832

DIECIOCHO MIL

627 629 413 688 811 877 153 946 616
746 525 217 082 840 001 827 868 774
190 339 148 073 705 578 802 907 147
524

DIECINUEVE MIL

787 444 546 408 041 483 624 257 700
260 722 311 075 545 974 465 370 030
538 425 473 779 518 417 076 730 926
612 356

VEINTE MIL

517 174 480 315 804 549 723 862 535
75 2200 920 650 697 968 878 366 219
635 497 404 187 948 111 072 193 873
261 582 258 706 960 526

VEINTIUN MIL

098 341 216 955 472 893 703 982 233
798 299 007 417 506 502 973 540 815
628 409 079 870 531 024 107 513 009
197 366 190 985

VEINTIDOS MIL

265 746 486 190 680 589 411 099 550
293 250 567 794 211 560 802 119 158
010 933 379 260 393 061 092 216

VEINTITRES MIL

111 040 097 373 071 389 725 810 686
862 624 418 082 470 349 390 056 515
664 968 734 952 921 747 777 329 309
821 959 332 433 437 213 948 739 838

VEINTICUATRO MIL

240 026 556 914 576 126 043 042 964
696 058 511 924 096 881 288 824 076
717 021 737 876 794 068 312 636 345

VEINTICINCO MIL

711 721 061 328 089 361 069 720 880
035 567 321 386 504 798 310 369 940
843 946 555 312 294 184

VEINTISEIS MIL

289 513 505 987 488 414 808 327 114
160 503 164 679 294 575 550 654 019
372 162 224 328 854 868 635 092 117
592 468 601

VEINTISIETE MIL

200 221 519 331 964 393 823 729 266
332 6648 720 286 362 916 579 569 691
529 737 359 449 368 522

VEINTIOCHO MIL

381 466 808 107 013 094 527 265 190
202 773 139 683 015 473 371 406 645
632 682 234 219 321 519 280 667 712
693 483 908 588 150 631 969 868 883

VEINTINUEVE MIL

516 944 651 959 344 064 308 104 086
588 805 102 756 160 693 567 399 375
858 562 914 299 582 514 555 820 576
733 860 867 304 202

TREINTA MIL

265 288 459 350 525 334 676 752 000
101 501 351 456 614 347 490 370 972
147 916 780 791 150 006 255 116

TREINTA Y UN MIL

557 378 994 109 014 941 153 022 717
420 493 892 617 835 158 242 961 937
333 698 128 540 929 454 073

TREINTA Y DOS MIL

318 184 802 527 489 515 965 310 070
367 659 661 666 335 102 619 760 237
400 923 725 138 469 964

TREINTA Y TRES MIL

977 081 248 420 746 336 347 737 230
108 776 505 299 877 644 558 921 804
907 948 223 602 391 278 718 954 746
399 614 565 382

TREINTA Y CUATRO MIL

737 115 819 078 209 707 719 736 742
070 346 614 260 358 840 177 202 146
617 413 99 968 306 448 055

TREINTA Y CINCO MIL

137 570 244 789 688 539 271 421 906
298 848 434 406 077 750 550 412 243
693 061 402 489 207 605 062 584 367

TREINTA Y SEIS MIL

677 462 853 239 123 206 836 449 824
847 429 761 079 725 109 441 225 926
437 571 625 293 987 246 823 131 405
275 345 374

TREINTA Y SIETE MIL

598 664 160 950 409 878 106 727 033
659 538 359 385 142 144 698 384 571
055 979 533 496 223

TREINTA Y OCHO MIL

117 589 063 164 247 894 667 054 319
416 192 795 029 555 214 833 296 856
833 336 598 539 550 515 784 550 581
862 310 537 652 002 629 340 789 365
007

TREINTA Y NUEVE MIL

512 472 418 214 130 687 740 961 265
434 430 086 075 860 339 034 325 923
262 845 274 863 801 224 020 989 839
206 191 893

CUARENTA MIL

059 806 825 190 366 914 357 220 539
249 994 451 204 900 276 629 435 522
568

CUARENTA Y UN MIL

180 455 128 896 143 428 858 027 996
561 102 326 490 495 947 665 998 245
061 985 217 773 965 652 973 416 448
340 884 404 521 820 676

CUARENTA Y DOS MIL

476 939 626 433 928 641 922 616 274
528 262 374 127 860 844 443 307 889
407 722 822 005 541 829 408 052 703
672 867

CUARENTA Y TRES MIL

118 106 488 418 851 917 146 693 304
442 796 977 899 743 836 866 569 967
732 415 260 593 836 197 446 710 074
870 950 595 345 045 229 769

CUARENTA Y CUATRO MIL

490 217 894 312 939 117 981 363
319 567 239 461 724 377 109 627
938 462 412 287 732 493 698 288
252 434 825 705 884 784 841 196
039 704 616

CUARENTA Y CINCO MIL

122 761 304 109 260 421 724 538
342 259 562 450 672 727 080 240
297 935 358 654 172 842 058 578
856 340

CUARENTA Y SEIS MIL

804 334 102 449 110 054 020 371
105 382 308 844 473 525 183 191
565 687 349 817

CUARENTA Y SIETE MIL

012 488 240 483 890 466 682 131
853 388 150 101 366 232 906 922
258 950 603 105 152 216 721 942

CUARENTA Y OCHO MIL

312 066 524 789 347 773 663 254
758 569 329 939 115 653 894 055
656 137 560 357 005 488

CUARENTA Y NUEVE MIL

833 287 042 28 4179 011 485 255 301
177 893 637 047 621 481 810 204 890
948 045 156 717 881 015 849 183 164
973

CINCUENTA MIL

925 974 418 796 212 838 257 172 572
650 412 271 222 863 217 652 943 080
699 506 982 581 591 815 058 691 065
810

CINCUENTA Y UN MIL

711 89 5779 874 651 784 652 913 976
708 175 078 484 352 243 653 984 838
818 573 076 521 964 754 903 490 491
035 522 671 661 065 507

CINCUENTA Y DOS MIL

316 844 469 033 600 294 381 389 947
161 633 398 751 935 972 128 223 474
489 288 480 479 680 941 713 867 589
357 634 720 722 622 585

CINCUENTA Y TRES MIL

515 193 718 934 183 464 705 900 447
302 857 390 983 006 902 018 440 541
710 45 201 255 286 944 761

CINCUENTA Y CUATRO MIL

721 724 421 147 469 706 988 579 671
047 539 204 527 422 296 094 156 055
313 185 607 265 074 954 686

CINCUENTA Y CINCO MIL

924 439 214 335 902 578 460 718 604
096 531 222 564 925 851 881 65 882
964 278 489 526 004 311 905 442 572
226 987

Ya puede disfrutar Vd.
de un televisor PHILIPS

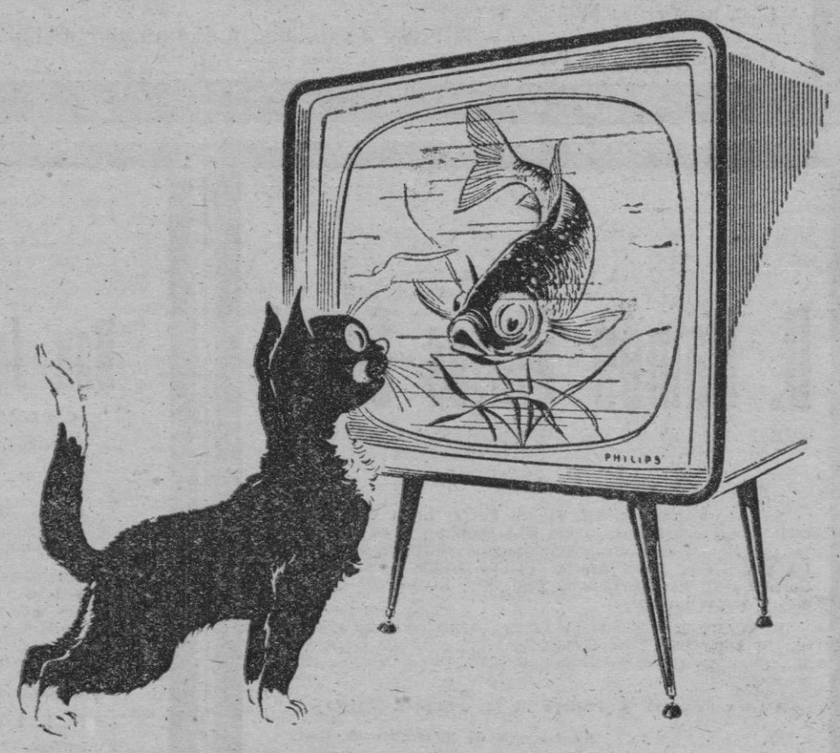

GALA PHILIPS 1962

PHILIPS
TODO
DETALLE

PHILIPS TV

UNA RED DE SERVICIO
LO GARANTIZA
A CADA CALIDAD,
SU PRECIO

POR UNA VIDA FELIZ EN UN MUNDO MODERNO

DELEGACION EXCLUSIVA PARA GALICIA

LAGO

JESUS LAGO Y LAGO, S. A.

SUCURSALES EN LA PROVINCIA

LA CORUÑA — FEIJOO, 13 y 15 - CANTON GRANDE, 22
SANTIAGO — CALVO SOTELO, 20
EL FERROL DEL CAUDILLO — FRUTOS SAAVEDRA, 77
BETANZOS — CARRETERA DE CASTILLA

Otras Sucursales en: Lugo - Monforte - Vivero - Orense - El Barco - Ribadavia - Puebla de Trives
Pontevedra - La Estrada - Vigo - Villagarcía.

Nuevas prestaciones de la Mutua Benéfica del Ejército de Tierra

MADRID, 5.—La Asociación Mutua Benéfica del Ejército de Tierra, se ha regulado hasta ahora por el reglamento fundacional, pero, ampliados los beneficios, nacidas nuevas prestaciones y suprimidas determinadas limtiaciones, todo ello con fundamento en la política de previsión social que como finalidad primordial tiene encomendada esta Asociación, que disponen nuevas bases a las que habrá de acomodarse el nuevo Reglamento, según decreto del Ministerio correspondiente.—Cifra.

Inauguración de una escuela para niños gitanos en Teruel

TERUEL, 5.— Una escuela para niños gitanos ha sido inaugurada en el barrio del Arrabal. Ha sido promotor de esta idea el capellán de Auxilio Social, don Angel Solaz, quien, secundado por señoritas de Acción Católica y un grupo de caballeros se han dedicado desde hace meses al apostolado entre estas gentes, cristalizando sus esfuerzos por el momento en esta escuela en la cual, durante dos o tres horas diarias, nocturnas, se da enseñanza a los pequeños, para lo cual ha dado las máximas facilidades la Inspección de Enseñanza Primaria.

Asisten unos cuarenta muchachos de distintas edades, la mayor parte de los cuales no saben leer ni escribir.

Comisión de Hacienda de las Cortes

(VIENE DE PRIMERA PAGINA)

una enmienda del señor Rodríguez de Miguel, no admitida por la ponencia y además propusieron enmiendas en el acto de la discusión los procuradores de la Comisión señores Gutiérrez de Soto, Fernández Longoria, y Díaz Llanos, respecto al artículo primero, en el sentido de aclarario para recoger, como principio, el de ampliación de todas las pensiones. Intervienen en la discusión dichos señores y los procuradores señores Riestra Coronel de La Palma, Catalán y Salas Pombo, y por la ponencia los señores García Hernández y Rojas Morales.

Terminadas las deliberaciones el presidente de la Comisión, señor Díaz-Ambrona, expuso que, como aquella enmienda implicaba aumento de gasto, era de aplicacion el artículo cincuenta y nueve del reglamento de las Cortes, siendo aprobada por la Comisión dicha propuesta, quedando pendiente de aprobación el artículo por tal motivo. Aprobado el resto del proyecto, se pasó a conocer el relativo a las modificaciones de la ley orgánica del tribunal de cuentas del Reino. En la discusión intervienen los señores Macian, Díaz Llanos y Salas Pombo, por los procuradores, y La Fuente, García Hernández y Romojaro por la ponencia, siendo aprobado el proyecto.

Por último, se estudió el proyecto de ley de desgravaciones tributarias, que tiene por objeto continuar la línea de desgravaciones fiscales llevadas a cabo por el Ministerio de Hacienda, en orden a determinados conceptos impositivos con el fin de conseguir un reparto más justo de las cargas fiscales. Habían presentado enmiendas los señores Conde Bandrés, Lamo de Espinosa, Reus, Allende, Yagüe y Fernández Daza.

Se estudió el artículo primero por el que se declaran exentas las retribuciones fijas por una cuantía y periódicas en su vencimiento que no excedan de veinticinco mil pesetas anuales.

Sobre este artículo el Dr. Conde Bandrés defiende el criterio que había sustentado en su enmienda, quedando pendiente de que por la ponencia se de nueva redacción al proyecto para someterlo a la aprobación de la Comisión.

Se aprueban los artículos segundo y quinto sin enmiendas, mientras que el sexto es objeto de debate; también se aprueban los artículos séptimo y octavo, con las modificaciones propuestas por la ponencia. Al examinar los ocho bis y décimo, defienden las enmiendas presentadas los señores Lamo de Espinosa, Conde Bandrés y Fernández Daza, sobre exenciones del impuesto sobre el lujo respecto a muebles fabricados en serie o de madera curvada sin el empleo de maderas finas; sobre impuesto de timbre en documentos de formalización y venta de harinas, trigo y pan; enmiendas que no se admitieron a tramitación por aplicación del artículo 59 del Reglamento, acordándose por la Comisión elevarlas al Ministro de Hacienda como petición. Se aprobaron los artículos siguientes, hasta el veintidós. Al veintitrés le fueron presentadas enmiendas, relativas a las explotaciones agrícolas.

Se levantó la sesión para continuarla el próximo miércoles, día seis, a las diez y media de la mañana.

Información nacional

Los ministros de la Gobernación y delegado permanente del Gobierno en Sevilla, visitan las obras realizadas en el arroyo Tamarguillo

SEVILLA, 5.— El Ministro delegado permanente del Gobierno en Sevilla, don Pedro Gual Villalbí, dedicó la tarde a continuar su contacto directo con el Gobernador Civil y el Alcalde de la ciudad principalmente.

Aprovechando la circunstancia de encontrarse en Sevilla, aunque sea con carácter particular, el Ministro subsecretario de la Presidencia del Gobierno, don Luis Carrero Blanco, se interesó también por los problemas más urgentes para poder llevar a Madrid una impresión.

El señor Gual Villalbí estuvo largamente reunido con los técnicos de la Confederación Hidrográfica, Obras Públicas y Junta de Obras del Puerto, examinando detenidamente, con planos a la vista, todas las posibilidades de defensa de Sevilla contra inundaciones de cualquier procedencia, pues se comprenden igualmente el Guadalquivir, el Guadaira y el Tamarguillo. En el Ayuntamiento se ha manifestado que el Embajador británico en España ha dirigido una carta al ministro de Asuntos Exteriores, señor Castiella, concebida en los siguientes términos:

"Mi querido Ministro y amigo: En vista de la catástrofe ocurrida en Sevilla me apresuro a enviarle la expresión de mi más sentida condolencia por el sufrimiento causado a tantas personas y los graves daños a la propiedad ya la ciudad. Le agradeceria muy de veras tuviera la bondad de dar a conocer mi profundo sentimiento a las dignas autoridades de Sevilla. Le saluda cordialemnte. George Laboucheret".

El primer teniente alcalde delegado de Subsistencia y Sanidad D. José Romero López, ha manifestado que el cálculo de los artículos que han sido o deben ser inutilizados con motivo de las inundaciones asciende a sesenta y seis y millones de pesetas hasta ahora. Para la utilización de estos artículos han sido dispuestas en las afueras de la ciudad diez y ocho zanjas de cincuenta metros de longitud por tres de anchura y dos de profundidad, donde los referidos artículos están siendo enterrados con cal viva y gas-oil, además de un producto químico para lograr la desratización en aquellos lugares. Hasta el momento han sido enterrados seiscientos sesenta y siete mil kilos de bacalao veintiún mil de café, ochenta mil de legumbres treinta y cinco mil de pan y harina, ocho mil de aceite y mil doscientas cuarenta y seis docenas de huevos.

Al propio tiempo, en Mairena del Alcor han sido inutilizados en la misma forma cuatrocientas toneladas de bacalao, así como también semilla de kenaf (cáñamo) por valor de veintinueve millones ciento cinco mil ochocientas pesetas.

Ha manifestado igualmente el señor Romero López que se mantiene en constante servicio un equipo de veterinarios que recorre los establecimientos de las zonas inundadas con el fin de retirar los artículos alimenticios que se encuentren en malas o deficientes condiciones para el consumo.

También dijo que ayer, en los once refugios dedicados a albergar las familias damnificadas, se hallaban recogidas tres mil trescientas sesenta y ocho personas, las cuales reciben todo género de asistencia y son extremadamente vigiladas en todo lo que respecta a sanidad e higiene.—Cifra.

EL MINISTRO DE LA GOBERNACION, EN SEVILLA

SEVILLA, 5. — El ministro de la Gobernación, D. Camilo Alonso Vega, llegó a Sevilla por ferrocarril, acompañado del director del Banco de Crédito Local de España, señor Farinas, y de los directores generales de Administración Local, Beneficencia y Sanidad, señores Moris, Oriol y García Orcoyen, respectivamente. Fueron recibidos en la estación por el capitán general de la región, gobernador civil y jefe provincial del Movimiento, presidente de la Diputación, alcalde y demás primeras autoridades, así como por los jefes de los distintos servicios provinciales dependientes de aquel Ministerio. También acudió a recibirle don Pedro Gual Villalbí, ministro presidente del Consejo de Economía Nacional.

El Ministro y las personalidades que le acompañaban, con las autoridades que acudieron a recibirles, se trasladó al hotel donde ha de alojarse, y donde mantuvo un cambio de impresiones con las autoridades sevillanas. También dialogó con el ministro delegado permanente, señor Gual Villalbí.

Poco mas tarde, el Ministro presidente del Consejo de Economía Nacional se trasladó a su despacho oficial, en el Ayuntamiento, donde recibió sucesivamente, al delegado provincial de Sindicatos, al delegado provincial de Trabajo y al capitan general de la región, despachando a continuación con su secretario particular.

Por su parte, el alcalde conferenció en su despacho oficial con el director general de Administración Local y más tarde con el presidente de la Diputación Provincial, y con el director del Banco de Crédito Local de España. Esos dos últimos, terminada la conferencia, salieron a visitar algunos de los pueblos de las cercanías de Sevilla afectados por el temporal.

Poco más tarde llegaba al Ayuntamiento el Ministro de la Gobernación, acompañado del gobernador civil y jefe provincial, para reunirse con las autoridades antes de partir, en unión de las mismas, para conocer sobre el terreno los lugares damnificados.—Cifra.

EN LAS OBRAS DEL TAMARGUILLO

SEVILLA, 5. — Desde el Ayuntamiento, los ministros de la Gobernación y delegado permanente en Sevilla, acompañados de las autoridades hispalenses se dirigieron en primer término por la antigua carretera de Madrid al arroyo Tamarguillo donde el teniente general Castejón, capitán general de la Región y el jefe de Ingenieros, general Gilloche, les explicaron la labor realizada por las fuerzas del Ejército de Tierra en el taponamiento de las tres brechas, dos de las cuales las mas pequeñas, quedaron cerradas a estas horas.

Luego, los ministros y sus acompañantes se trasladaron al Matadero Municipal en cuyas naves se encuentran albergadas buen número de familias damnificadas. Como en aquel momento se comenzara a servir el almuerzo los señores Alonso Vega y Gual Villalbí probaron la minuta que mereció su aprobación tanto por la calidad de los alimentos como por su condimentación. Siguió un extenso diálogo con los acogidos en el curso del cual los ministros inquirieron detalles sobre casos generales y particulares y prodigaron frases de consuelo y esperanza para las víctimas de la riada. Después se trasladaron a la Jefatura Provincial de Sanidad donde permanecieron hora y media para recorrer todos los servicios y dependencias, especialmente los de puericultura. Por su parte, los directores generales que también se encuentran en Sevilla visitaron los centros y dependencias de sus respectivos organismos y se reunieron con los ministros y autoridades a las tres de la tarde, en un hotel.—Cifra.

✝

Doña Matilde Bouza Cabezas

Falleció después de recibir los Auxilios Espirituales.

D. E. P.

Sus hermanas, doña Carmen (viuda de Abeijón) y doña Baltasara (viuda de Roca), sobrinos y demás familia,

RUEGAN a sus amistades una oración por el eterno descanso de su alma.

Por disposición de la finada no se anunció la hora del entierro.

El Ferrol del Caudillo, 6 de diciembre de 1961.

Funeraria Hijo de Porto.

✝

EL SEÑOR

Don Eugenio Naveiras Quintiana

FARMACEUTICO

Falleció después de recibir los Santos Sacramentos

D. E. P.

El Colegio Oficial Farmacéutico

RUEGA una oración por el alma del finado, así como la asistencia al acto de conducción del cadáver al Cementerio de Maniños, que tendrá lugar hoy, a las once y media de la mañana, favores que agradecerán.

Casa mortuoria: Maniños (Fene)

El Ferrol del Caudillo, 6 de Diciembre de 1.961

(Funeraria Hijo de Porto)

✝

EL SEÑOR

DON AGUSTIN FREIRE VARELA

CELADOR DE PUERTO Y PESCA (RETIRADO)

Falleció a los 83 años de edad, después de recibir los Santos Sacramentos.

D. E. P.

Su esposa, doña Agustina Tojo; hijos, José, Antonio, Eusebio, Eliseo, Eugenio, María del Carmen y Agustina; hijas políticas, Olimpia Fuentes, Adelina Sánchez, María Luisa Seoane, María Seibane y María Rivas; nietos, bisnietos, hermanos, sobrinos y demás familia,

RUEGAN a sus amistades y personas piadosas una oración por su alma y la asistencia a la conducción del cadáver al cementerio de Serantes, acto que se verificará hoy, día 6, a las cuatro de la tarde, favor por el que anticipan gracias.

Casa mortuoria: LA CABANA.

El Ferrol del Caudillo, 6 de diciembre de 1961.

✝

LA SEÑORA

Doña Feliciana Pita Mera

VIUDA DE DIAZ

Falleció después de recibir los Santos Sacramentos.

D. E. P.

Sus hijos, José, Cecilia, Juan, Josefa, Juana y Francisco; hijos políticos, Ramón Fortunes Rodríguez y José Couce Díaz; nietos, sobrinos y demás familia,

RUEGAN a sus amistades y personas piadosas una oración por su alma y la asistencia a la conducción del cadáver al cementerio de San José Obrero, acto que tendrá lugar hoy, día 6, a las cuatro de la tarde, favores por los que anticipan gracias.

Casa mortuoria: IREIJEIRO.

El Ferrol del Caudillo, 6 de diciembre de 1961.

Gran Funeraria.

✝

EL SEÑOR

D. Ramón Pintos Corral

QUE FALLECIO EN EL DIA DE AYER, CONFORTADO CON LOS AUXILIOS ESPIRITUALES.

R. I. P.

Su esposa, doña Josefa Vieites Pérez; hijos, don Manuel, doña Rosa, don Ramón, doña Concepción y doña Josefa; hijos políticos, doña Concepción Marcuño Martínez, don Alfonso Cabado Seijas, doña Amelia Penide Salgueiro y don Luis Casal Casal; hermana, doña Consuelo; nietos, sobrinos, primos y demás familia,

RUEGAN la asistencia a la conducción del cadáver, que tendrá lugar hoy, miércoles, a las cinco y media de la tarde al cementerio de Santo Domingo, favor por el que anticipan gracias.

Casa mortuoria: Corredera de las Fraguas (Trisca).

Santiago, 6 de diciembre de 1961.

(La Corona. — Matadero, 3)

✝

EL SEÑOR

Don Juan González Vázquez

CAPITAN DE INFANTERIA DE MERIDA, 44

Ha fallecido habiendo recibido los Auxilios Espirituales.

D. E. P.

Su esposa, Mercedes Quintas Alonso; su hijo, Juan Luis; sus padres, Amador y Apolinaria; madre política, Mercedes Alosso; hermanos, hermanos políticos y demás familia,

PARTICIPAN tan sensible pérdida y ruegan a sus amistades la asistencia a la conducción del cadáver que se efectuará hoy, miércoles, a las cinco de la tarde, al cementerio de Catabois, así como a una Misa de cuerpo presente que se dirá a las ocho de la mañana en la parroquial del Carmen, favores que agradecerán.

Casa mortuoria: Plaza de España, 1.

El Ferrol del Caudillo, 6 de diciembre de 1961.

Funeraria de Veiga.

✝

LA SEÑORA

Doña Manuela Ferreiro García

VIUDA DE SOTO

FALLECIO EL 26 DE NOVIEMBRE DE 1961, CONFORTADA CON LOS SANTOS SACRAMENTOS.

R. I. P.

LA FAMILIA da las más expresivas gracias a todas las personas que se dignaron asistir a los actos de funeral y conducción del cadáver, verificados el día 27 de noviembre, y a quienes de otra forma les testimoniaron su condolencia.

Santiago, 6 de diciembre de 1961.

✝

EL SEÑOR

Don Daniel Villanueva Santomil

INDUSTRIAL DE VIDUIDO

FALLECIO EN EL DIA DE AYER, CONFORTADO CON LOS AUXILIOS ESPIRITUALES.

D. E. P.

Su afligida esposa, Manuela Abad Requejo; hijos, Elías (ausente), Celia, Manuel, Josefina y Cesar (ausente); hijos políticos, José Santiago García, Florinda Fernández, Dolores Campos y Ernesto González; hermanas políticas, Manuela Quián Villar, Josefa Quián Villar y Dolores Lameiro; nietos, sobrinos y demás familia,

SUPLICAN de sus amistades y personas piadosas una oración por su alma y la asistencia a los funerales que, por su eterno descanso, se celebrarán mañana, jueves, día 7, a las diez de la mañana en la iglesia parroquial de Viduido.

Casa mortuoria: Viduido de Arriba.

VIDUIDO, 6 de diciembre de 1961.

✝

EL SEÑOR

Don Juan González Vázquez

CAPITAN DE INFANTERIA DE MERIDA, 44

Que falleció habiendo recibido los Auxilios Espirituales.

D. E. P.

EL CORONEL, JEFES, OFICIALES, SUBOFICIALES Y TROPA DE LA AGRUPACION DE INFANTERIA MERIDA, NUMERO 44,

RUEGAN una oración por su alma y la asistencia a una Misa de cuerpo presente que tendrá lugar a las ocho de la mañana en la parroquial del Carmen, así como al acto del sepelio que se celebrará a las cinco de la tarde, favores que agradecerán.

Casa mortuoria: Plaza de España, 1.

El Ferrol del Caudillo, 6 de diciembre de 1961.

Funeraria de Veiga.

✝

LA SEÑORA

D.ª Manuela Cardeiro Penas

Falleció en el día de ayer, a los 71 años de edad, confortada con los Santos Sacramentos.

D. E. P.

Su apenada hermana, doña María Cardeiro Penas; sobrino, don Fernando Cimadevilla Cardeiro; tía, primos y demás familia,

PARTICIPAN a sus amistades tan sensible pérdida y ruegan la asistencia a la conducción del cadáver acto que tendrá lugar hoy, miércoles, a las cinco de la tarde desde la casa mortuoria a la capilla de San Pedro, y seguidamente al cementerio de Santo Domingo, favores de los que les vivirán eternamente agradecidos.

Casa mortuoria: Tafona, número 6-A-1.º

Santiago, 6 diciembre 1961.

(Funeraria Santa Lucía)

Información regional

ATENCION

Traspaso Café-Bar céntrico, muy acreditado.
Informes: Bar ALHAMBRA
Dolores, 40. — Teléf. 1285
EL FERROL

Capital de la provincia

El Gobernador Civil salió para Madrid

LA CORUÑA, 5.— (Por teléfono.— De nuestra Delegación).

Esta mañana salió por carretera para Madrid el Gobernador Civil y Jefe Provincial del Movimiento, D. Evaristo Martín Freire, que en la capital de España, realizará diversas gestiones en favor de la provincia.

ACCIDENTADA AL CAERSE DE UN AUTOBUS

Alrededor de las diez de la mañana de hoy, cuando pretendía bajar de un trolebús de la línea de Carballo, que todavía no había detenido del todo su marcha una joven vecina del lugar de Golmar (Artejo), se cayó y sufrió lesiones de consideración.

El suceso tuvo lugar en Candame (Artejo) y la joven, de unos 17 de edad de la que solamente se sabe se llama Carmen, fué trasladada sin conocimiento al Hospital donde quedó ocupando una cama.

Esta madrugada el estado de la lesionada seguía ofreciendo serio cuidado

EXPOSICION DE OLEOS DE SEIJO RUBIO

En la Asociación de Artistas inauguró hoy una interesante exposición de oleos y acuarelas el notable pintor coruñés, D. José Seijo Rubio. A la exposición, que fué patrocinada por la Academia Provincial de Bellas Artes de Nuestra Señora del Rosario, asistieron el Capitán General de la región, Alcalde; Presidente de la Diputación y otras autoridades y representaciones así como numerosísimo público.

El señor Seijo Rubio fué muy felicitado por la selecta concurrencia.

PROXIMO CONCIERTO

El próximo domingo a las doce de la mañana, en el Teatro Colón, se celebrará un concierto en el que tomarán parte la Coral Polifónica "El Eco" y la Orquesta Sinfónica Municipal, bajo la dirección del maestro Rodrigo A. de Santiago. En el programa figura el estreno de una nueva obra del maestro De Santiago, sobre un poema de Ramón Cabanillas, que interpretarán conjuntamente las colectividades citadas.

EL "GUADALUPE"

Según comunican los agentes de la Compañía Trasatlántica en esta capital el "Guadalupe" llegará a La Coruña el próximo día 9, procedente de Veracruz, La Habana y Nueva York, y no mañana, como en principio se había anunciado.

GALERIA SUBTERRANEA DESCUBIERTA EN LA HIPICA

En las obras que se efectúan en el Campo de Tiro de la Sociedad Deportiva Hípica de La Coruña fué descubierta una galería subterránea, que se cree fué un polvorín hace unos cien años. Tiene seis metros de largo, tres de ancho y cuatro de profundidad, en sus bóvedas figuran varios nombres que se suponen pertenecieron a soldados de nuestra guarnición.

El hallazgo fué muy comentado, y muchos curiosos acudieron a la Hípica para visitar dicha galería.

FINALIZO EL CURSILLO DE PUERICULTURA EN PALAVEA

En el Plan de Cátedras que la Sección Femenina viene realizándo actualmente en Palavea, ha tenido lugar un Cursillo de Puericultura, organizado, especialmente para las madres de aquella barriada, durante el cual han actuado con todo desinterés y entusiasmo los doctores Lareda, Gobián, Alemany, Reparaz y Gómez Pedreira. En este Cursillo, que ha tenido cinco días de duración, se les ha explicado minuciosamente a las madres, como deben de cuidar y atender a sus niños.

AURORA DIAZ PRIMER PREMIO DE BIBLIOGRAFIA INFANTIL

El Jurado calificador del Concurso de Bibliografía infantil, convocado el pasado mes de junio por el Departamento de Cultura de la Sección Femenina, del cual hemos dado conocimiento a su debido tiempo, ha otorgado los siguientes premios: Primero, de 5.000 pesetas, a la bibliografía presentado por doña Aurora Díaz Plaja, de Barcelona; segundo, a doña María Dolores Bort, de Valencia, 4.000 pesetas, y tercero a D. Hipólito Cid, de Avila, con 2.000.

LA FLOTA PESQUERA, AL ABRIGO

En la madrugada de ayer, y durante todo el día, el tiempo tomó mal cariz, empeorando sensiblemente el estado del mar. El Semáforo de Finisterre registró vientos del Sur, frescachón, mar gruesa, cielo cubierto y horizonte achubascado y neblinoso.

Como consecuencia del mal tiempo, la mayor parte de la flota pesquera entró ayer en puerto y algunos barcos se dirigen a La Coruña.

MOVIMIENTO DE MERCANTES

Entraron: "Benito", con pirita, de Huelva; "Cala Valdemosa", con carbón, de arribada, de San Esteban de Pravia; "Manuela", en lastre, para Betanzos; finlandés "Margaret", de arribada, de Avilés; "Sac Coruña", en lastre, de Santander, de arribada; "Enrique Illueca", con sal, de Ceuta, y "Cromo", de arribada.

Salieron: "Río Candín", en lastre, para Ortigueira, y "Cabo Prior", con carga general, para Villagarcía.

Quedaron despachados: "Quenje", en lastre, para Vivero; "Astilleros Gondán", en lastre, para Lage; "Sac Coruña", en lastre, para Huelva; "Manuela", en lastre, para Huelva; "Manuela", en lastre, para Camariñas y "Gondán", con tejas, para Ferrol.

Se esperaba en la madrugada de hoy el "Juan Ferrer", de Vigo, con carga general.

En Ortigueira fueron clausurados los cursillos sobre "Explotación del ganado vacuno"

SANTA MARTA DE ORTIGUEIRA. (De nuestro corresponsal). — Con extraordinaria solemnidad se ha celebrado a principios del mes en curso en el salón de actos de la Hermandad Comarcal Sindical de Labradores y Ganaderos la clausura del cursillo que sobre ganado vacuno se vino celebrando en la última quincena del pasado mes de noviembre.

El acto estuvo presidido por el alcalde de la Muy Noble y Leal Villa de Ortigueira, don Benigno Castiñeiras, acompañado del reverendo arciprestre, D. José Prado, el presidente y jefe de la Hermandad, los señores veterinarios del distrito, los técnicos de esta Agencia del Servicio de Extensión Agraria, don Camilo y don Rafael y el jefe de todas estas agencias en la región.

Hicieron uso de la palabra, entre otros, don Camilo, quien esbozó en síntesis la importancia y objeto de estos cursillos, al final de cuya disertación fué muy aplaudido. Luego el presidente de la Hermandad hizo uso de la palabra para elegiar los méritos del S. de E. A. y la necesidad que se siente en nuestro medio de una inmediata mejora de nuestros recursos ganaderos. Al final de todos tomó la palabra el alumno becario don Miguel Teijeiro Castiñeiras quien, en nombre de todos sus compañeros, dio las gracias a todos cuantos les honraban con asistir a la clausura de tales cursillos, y muy en particular al S. de E. A., por poner en sus manos y en tan poco tiempo unas enseñanzas teórico-prácticas, que muy pronto redundarían en beneficio de todos. He aquí algunas de sus palabras dirigidas a sus compañeros:

"Cuanto aquí hemos aprendido, es el único camino por donde avanzar hacia nuestros colegas asturianos, santanderinos y vascos, y si vamos más lejos un poco, penetrar en Francia, Holanda, Suiza, Inglaterra, etc. Es hora de despertar de nuestro letargo y de dar a conocer que los españoles luimos siembra de los de primera línea, y que los gallegos en particular tenemos tanta fuerza de voluntad cuando nos lo proponemos como para hacer hablar al bronce. Adelante, pues, compañeros. El mundo es de los audaces. A quemar nuestros infectos establos y podridas arcas, a vender nuestras improductivas y estériles vacas, y a abrir las diarias páginas de nuestra prosperidad y una España mejor".

Finalmente la Hermandad obsequió a todos los concurrentes con unas copas de vino español.

En un ambiente de franca camaradería se pasó a las interesantes charlas entre todos los asistentes, y a altas horas de la tarde con gran éxito se dió por clausurado este cursillo.

LA ESTRADA

Clausura del cursillo de Extensión Agraria

LA ESTRADA. (De nuestro corresponsal). — El pasado día 29, se clausuró el Cursillo que, sobre el tema "Suelos y abonos", ha celebrado la Agencia Comarcal del Servicio de Extensión Agraria de esta localidad.

El acto, al que precedió una Misa, fue presidido por don Antonio Rueda, ingeniero jefe de la Jefatura Agronómica de Pontevedra, a quien acompañaron en la presidencia, don José Araújo, en representación del señor Alcalde, el Prohombre de la Hermandad, el Sr. Agente de Zona del Servicio y el personal técnico de la Agencia.

Se inició la reunión con unas palabras del Sr. Rueda sobre Explotaciones Agrarias Familiares Protegidas y sobre otras ayudas que pueden obtener los agricultores.

Acto seguido el jefe de la Agencia de La Estrada hizo un breve resumen del Cursillo y animó a los agricultores a mantener el elevado espíritu demostrado a lo largo del mismo, que debe cristalizar en la perfecta aplicación de los conocimientos adquiridos.

Cerró el acto el Sr. Agente de Zona, quien expuso su satisfacción por cuanto había visto a lo largo del Cursillo. Manifestó que ha servido para estrechar más los lazos con los agricultores, ya que no en balde, durante 15 días, el personal técnico de la Agencia ha explicado los temas del programa y realizado ejercicios prácticos con ellos. Terminó felicitando a los cursillistas por su interés y expresó su confianza en que sirva para mejorar el nivel de vida del agro gallego.

Por la tarde, se realizó una demostración de laboreo con un tractor, que fue seguida con gran interés por el público asistente.

Neda y San Nicolás

Año tras año la acogedora y tranquila Villa de Neda adquiere en los últimos días de noviembre una fisonomía peculiar: no es el jolgorio que precede a las fiestas veraniegas; no son los afanes y apuros preparatorios a una romería más o menos "sonada" en orquestas, lucerías, "bombas de palenque", etc. etc., no, y sin embargo hay en en aire presagios festivos y sus porticadas calles adquieren una afluencia no acostumbrada: los nedenses se preparan a celebrar el día de su Glorioso Patrono, San Nicolás de Bari "su San Nicolasiño". Fiesta íntima, de corazón, de recuerdos, de ilusiones, de verdadero fervor, porque los nedenses aman a San Nicolás, confían en él, le invocan en todos sus apuros grandes y pequeños, espirituales y materiales: San Nicolás es algo que forma parte integrante de su vida, de la idiosincrasia nedense. Parece imposible concebir a Neda sin San Nicolás y a San Nicolás sin Neda.

El pueblo de Neda es agradecido y por eso sabe corresponder a esa protección tan clara y manifiesta en múltiples ocasiones que San Nicolás le ha dispensado.

Pero la devoción a San Nicolás traspone los límites parroquiales y municipales; es la comarca entera ferrolana la que viene a postrarse a sus plantas y lunes tras lunes, "caminata" tras "caminata" es más crecido el número de devotos que ante la milagrosa imagen que preside el templo parroquial, caen de rodillas para dar gracias por las muchas recibidas e implorar incesantemente su protección: "¡Gloriosísimo San Nicolás, humilde y virtuoso Arzobispo de Mira! Acuérdate que no se ha oído decir que no alcance tu favor quien a ti se acerca en sus tribulaciones..."; "Señor San Nicolás, vengo por mi petición..." San Nicolás, ante el Trono de la Santísima Trinidad, ruega, pide y logra innumerables favores para todos: niños y mayores; navegantes y obreros; doncellas y viudas;... Ya lo hacía en su vida terrena y quiere duplicarlo desde el cielo.

Narran los historiadores que al enterarse del nacimiento de San Nicolás, su tío, santo varón, que a la sazón regía la archidiócesis de Mira, dió gracias al Altísimo por el ansiado nacimiento del primogénito, y de pronto, inspirado por Dios se volvió hacia los que le acompañaban y dijo: "Os anuncio un gozo grande, porque en estos días ha nacido un nuevo sol sobre la tierra que alumbrará todo el mundo; será consuelo de los tristes, descanso de los que se hallan en grandes trabajos y alivio de los afligidos; corará Dios por su medio grandes maravillas. Dichoso el rebaño que le tuviere por Pastor". Neda se honra de ser uno de esos pueblos que le han tenido siempre por su guía y Celestial Pastor que los conduzca hacia Dios: ...Y el Santo sigue "mimando" a la villa y en gracia singular, ha querido que un trocito de su Santo Cuerpo, una preciada reliquia reciba culto y veneración junto con su imagen, desde el día 16 de julio, fecha memorable, en su templo de Neda.

Por eso esta villa, como decíamos al principio, adquiere durante estos días en que se celebra la Novena de San Nicolás, esa fisonomía festiva, devota y alegre que culminará el próximo día 6 de diciembre, día de San Nicolás; y por eso todo buen nedense cuando oyo en estos plácidos atardeceres otoñales el alegre repique de las campanas que le llaman al Santo Sacrificio de la Misa y Ejercicio de la Novena, parece que al unísono del vibrar de los sagrados bronces, vibran también las cuerdas más íntimas de su corazón e invita a todos a que con él acudan al templo para orar, pedir y cantar: "Escucha, Santo piadoso; atiéndenos con piedad. ¡Sé nuestro amparo amoroso! ¡Pastor Santo Nicolás!", Y las gracias que del Señor nos logre San Nicolás caerán como lluvia de consuelo y bendiciones sobre todos, pues San Nicolás, tanto en su vida terrenal como ahora desde el cielo, tiene un lema, una misión La Caridad.

UN NEDENSE

MUGARDOS

Tres grupos escolares

Cuando tenemos que traer a estas columnas una noticia como la de la construcción de tres grupos escolares, nuestra satisfacción es enorme. El Ayuntamiento ha dispuesto con el mayor acierto que estos tres nuevos grupos escolares sean construídos en los lugares de Mehá, San Juan de Piñeiro y Apelón. Al ver que esta mejora muy pronto será realidad no tenemos por menos que poner de relieve la magnífica actuación de la Corporación Municipal. El presupuesto de la contrata de las obras ya han salido a subasta pública. Mugardos, pueblo de muchas necesidades apremiantes, va a subsanar una de gran importancia; vital para cualquier pueblo: la de las escuelas. Es cierto que tenemos, no sólo en lo más céntrico de la villa sino también en las comarcales del Municipio, abundantes escuelas para alumnos de ambos sexos. Pero las que hay no son suficientes para un pueblo que desde hace unos años ha aumentado en habitantes. Así que, la construcción de estos tres grupos escolares será una realidad beneficiosa en todos los sentidos, por lo que nuestro Ayuntamiento merece un aplauso.

DEPORTES

Hoy, domingo, en el campo de La Pedreira, nuestro titular recibirá al club Berton. El encuentro comenzará a las cuatro. Es de esperar que serán muchos los aficionados que presencien este encuentro para animar a nuestros jugadores, que pondrán todo su afán y empeño en ganar el partido. Se avecina el campeonato de modestos en el cual el Galicia participará, como es costumbre.

COADJUTOR

Hemos tenido el gusto de saludar al nuevo coadjutor de la parroquia, don Eliseo Negreira Pazos Mucho nos alegramos el tenerlo entre nosotros, deseándole que su labor espiritual en bien de las almas, sea fructífera a los ojos del Señor. Bienvenido sea.

LO QUE SE DICE EN LA VILLA

—No debían permitir que las gallinas estuvieran en la vía pública. Hace mal efecto y nunca está bien.

—Ayer, con el agua que cayó fué mucha la porquería que quedó en las calles. Y esto, ¿por qué?

—¿Ignoran los encargados de la limpieza pública el estercolero formado en la entrada de la plaza vieja? Si no lo saben lo decimos nosotros. Hay que tomar las oportunas medidas.

—La vieja cantera del Cristo ya está cubierta de tierra. Por lo tanto no debiera permitirse que algunas personas se dedicaron a formar en ella montañas de escombros.

PARA EL INVALIDO DE ROUBEIRAS

Parece que esta suscripción está llegando a su fin y de ello nos alegramos todos. El coche motor para el inválido de Roubeiras pronto lo traeremos. Aun faltan unas pesetillas, pero sabemos que las reuniremos, ya que ustedes, dilectos lectores, sabrán contribuir con mucha generosidad a este caso de solidaridad humana Lo que lamentamos un poco es lo de las rifas. Estos boletos no se venden como nosotros quisieramos y tal vez, motivado a esta "época" que señalan algunas personas. Pero un servidor va a tener la decisión de llevar personalmente un par de ellos a camugardés. El que no quiera adquirirlos discúlpese diciendo: "Venga otro día que se los adquiriré. Hoy no puedo". Y vayamos con los donativos de estos días. Un amante de los pobres nos entrega 100 pts. Gracias por su generosidad, amigo de los pobres. También en Puentedeume nos leen y prueba de ello son las 10 pts. que para el velocimano nos manda el telegrafista de dicho pueblo. La simpática Mari-Carmen envía 25 pts. La suma anterior era de 5.646 pts. Más 135 de estos tres donantes, suma y sigue 5.781 pts. — JOVALO.

Plantillas de corcho, rafón, lana, espuma y piel de cordero. Cepillos del calzado y ropa. Cremas de las mejores marcas. Tintes. Clavazón de hierro y metal. Herramientas de zapatero. Cueros engrasados. Suelas. Gomas. Crepe, etc., etc.
ALMACEN DE CURTIDOS
Cándido Rico
Concepción Arenal, 21
EL FERROL

Suscríbase a EL CORREO GALLEGO

M. DE ACOSTA
MEDICO CIRUJANO
Partos y enfermedades de la mujer.
Altamira, 2 — Teléfono, 1299

ATENCION
Brillantes, diamantes, perlas, oro, plata, platino, por necesitar paga mucho
LA OCASION
Canalejas, 118 FERROL

Gonzalo Pintos Pena
Médico Cirujano del Hospital RAYOS X
Conga, 3 — Teléfono 1236
SANTIAGO

FENE

Artes y artistas

Natalio nos deja hablar

Natalio Arnoso, con Villaamil en la Exposición del Círculo Mercantil

FENE. (De nuestro corresponsal, MILO).

Uno de estos días tendrá lugar en los salones del Círculo Mercantil e Industrial de Fene la clausura de la Exposición de óleos de Natalio Arnoso Gómez. No sabemos todavía si esta despedida se efectuará con algún acto que ponga broche de oro a *la muestra artística que ha representado tan notorio éxito.*

El Círculo Mercantil, la entidad que por propios derechos está siempre en la primera línea de nuestra inquietudes, participaría sin duda gustosamente en la organización de una despedida a tono con lo que ha supuesto para Fene la Exposición.

De todas maneras queda asociado de especial manera el acontecimiento artístico a la historia del local que actualmente alberga a la entidad.

Ahora, como es sabido, está el Círculo en trance de traslado. El Círculo de hoy va a quedar algo así como gloriosamente traspuesto por obra y gracia de Natalio Arnoso.

Nosotros teníamos preparado un interrogatorio para que Natalio lo contestara. No obstante las preguntas se han quedado en la cartera, cohibidas. Ya ha tenido que responder a otros compañeros y nos ha parecido que iba a resultar un tanto molesto con la desatada curiosidad de tantos preguntones, y con la nuestra más concretamente.

Y nos hemos dicho: ¿Por qué no pensar por cuenta de Natalio para chorrarle molestias?

Siendo tan joven como es él quizás no comprenda la conveniencia de aguantar estoicamente tantas impertinencias.

Vamos a hacer la prueba difícil. El hombre está en sus obras, Aquí las obras cantan y están..., en tecnicolor.

De lo abstracto no tiene opinión definida. Como no lo practica y está en la acera de enfrente no siente sus tentaciones. Lo abstracto es decorativo y puede llamar la atención, pero lo "formalista" es de siempre; de ayer y de mañana.

Sus coolres son los azules desvaídos de los horizontes neblinosos y el verde vegetal. Es lo de casa. Lo que aprendimos a ver y a querer.

Los maestros tienen un color para darle su gusto especial a las propias producciones. Hay pintores que no saben salir de los amarillos y que ponen siempre en sus telas gravedad de huesos y de marfiles. Otros iluminan sus figuras o sus figuraciones con lampos morados que parecen delatar profundas preocupaciones.

El no se considera ingresado en la maestría y pide tiempo para definirse.

Sus cristales tienen un frío gozoso de autenticidad. Son vidrios corrientes que quieren confiar el secreto de sus reflejos.

He aquí la botella de la gasolina del estudio de su maestro, Villaamil, elevada a la categoría de modelo predilecto. Tiene como un aire de ser famosa. Quizás este revuelo artístico la haya sacado de quicio y presuma como una "bohemia".

Si, el bodegón o el estudio es como un toro que no puede soslayarse. El paisaje lleva siempre una dosis respetable de mentira, de ilusión. Todos somos buenos toreros desde la barrera. Es un símil de circunstancias.

Le gusta la valentía de los primeros planos. Quizás las cosas cercanas se ufanen por posar ante los artistas y se pongan demasiado guapas —como las caras de los fotógrafos de sociedad las que nos ofrecen—. El se lava las manos, no quiere culpas gratuitas.

Su mejor cuadro es el peor. Ese que no le gusta a la gente.

La madre quiere de una manera más honda al hijo que le salió torcido.

Si tiene que decir que cuál fué el cuadro de esta Exposición que más señaló el público con el dedo, entonces dirá que "ese de las castañas". Una orza tumbada con unos erizos en la boca, confiando a medias el regalo de sus frutos.

Perlio es buena escuela para sentir, para poder estimar las bellezas de la naturaleza, pero lo cierto es que la belleza está en cualquier parte; en un paisaje o en una calabaza. El caso es darse cuenta de que la tiene uno al lado.

Los artistas miran las cosas que quieren representar como se mira a una novia.

Natalio no tiene novia todavía, pero cree que debe ser una cosa así. Sin cariño no hay cuadros.

Está muy contento. Hizo la exposición en su pueblo y no faltó a ella nadie, lo que se dice nadie.

Hasta aquí llega este buceo psicoanalítico o lo que sea.

Naturalmente, se lo hemos leído a Natalio, para no incurrir en errores gordos. Nos ha dicho que está bien.

Con ello, si a los lectores les parece aceptable, pues encantado.

Muchas gracias.

El general Echevarría...

(VIENE DE ULTIMA PAGINA)

Constitución dominicana estipula que el general Ministro de las Fuerzas Armadas suceda automáticamente al Presidente en caso de que éste se marche o desaparezca.

Se rumoreaba que el Presidente ingresó en el Hospital "Marion" aquejado de una fuerte depresión nerviosa. Sin embargo el general Echevarría, que acudió a visitarle a las diez de la noche, salió del edificio afirmando que el Presidente se encuentra sometido a un tratamiento para la hepatitis y que se encontraba "muy mejorado". Por último, un médico de la ciudad que ha tenido ocasión de tratar al Presidente, ha declarado que Balaguer tiene úlcera de estómago.

Pero cada vez es más fuerte la sensación de que esta enfermedad es simplemente una estratagema política —muy clara— para que el Ejército pueda hacerse cargo del Poder.

La crisis de Berlín

(VIENE DE ULTIMA PAGINA)

tera —tan sólo se autoriza la circulación por la autopista Berlín-Helmstedt, que se prolonga hacia el Ruhr— el sistema es en un principio, el mismo, pero mas complicado en su ejecución. A la salida de Berlín un gendarme militar de nacionalidad del interesado comprueba los documentos; después se presentan los mismos documentos a un cabo del Ejército Rojo, quien los copia de nuevo, muy serio, en un voluminoso registro bajo la irónica mirada de un gran retrato de Lenin. Estos documentos llevan, desde luego un volante con la traducción en ruso. Cuando se sale de la "zona", el procedimiento es el mismo. En el puesto militar aliado se hace constar que el carruaje número tal, conducido por un tal señor..., acompañado de... ha franqueado sin tropiezo alguna su recorrido en la zona soviética. Cuando hay retraso, los puestos aliados de los dos extremos de la autopista se intercambian las noticias oportunas y se inician en seguida gestiones con los rusos para encontrar a los viajeros extraviados, o que hayan tenido dificultades con su carburador.

De esta forma viven millones de "isleño", porque, en realidad, bien se puede considerar a Berlín como una isla, estando por su parte occidental constantemente amenazada, por un corte, que le separa del mundo libre al cual pertenece.

PAPELERIA COMPOSTELA
Almacén de papelería
Y
Objetos de escritorio
Ventas al por mayor
Cinco Calles, 2, Tel. 2217
LA CASA DE LAS ESTILOGRAFICAS

EL CORREO GALLEGO

Diario de la mañana
Decano de la provincia

Propiedad de la Editorial Compostela, S. A.

Redacción y Administración en El Ferrol del Caudillo: General Franco, 152. Teléfonos Administración 4089 Redacción, 1388.

Precio de suscripción mensual, 35 pesetas.

Se admiten anuncios y esquelas hasta las tres de la madrugada en los teléfonos, 1487 y 1227 de Santiago.

DIARIO del FERROL

Agenda del día

Registro Civil

(5 de diciembre)

Nacimientos: José Angel López y Pita; Juan José Sixto y Bouza; Lucía María Caneiro y Fernández; Manuel Guillermo de Ocaña y Fraga; María del Pilar López y Curros.

Defunción: Matilde Bouza y Cabanas, de 77 años.

Las mareas

(Día 6)

PLEAMARES: 2.27, de la mañana y 2.53, de la tarde.

BAJAMARES: 8.40, de la mañana y 9.6, de la noche.

Sociedad

NATALICIO

En Huelva dió a luz un niño, la esposa del alférez de navío, don Antonio Díaz-Pache y Montenegro, ella, Pilar Mac-Kinlay.

Felicitamos al matrimonio por el nacimiento del primogénito, y a los abuelos, señores de Mac-Kinlay de la Cámara (don Alejandro, Contralmirante jefe del Estado Mayor del Departamento), y Díaz-Pache y Moreno (don Antonio, capitán de navío comandante del crucero "Canarias").

TITULOS NOBILIARIOS

Ha sido solicitada por don Pascual Cervera y Cervera, la sucesión en el título de Marqués de Casa Cervera, que había sido concedido a su difunto padre, don Juan Cervera y Valderrama.

El Obispo bendice una imagen en la iglesia de Santa Marina de Villar

Ayer, a las ocho de la tarde, en la iglesia parroquial de Santa Marina, de Villar tuvo lugar la bendición de una imagen de la Virgen Santísima, obra del escultor Moya.

El Excmo. Sr. Obispo de la Diócesis de Mondoñedo-Ferrol, Doctor Argaya Goicochea, bendijo la imagen. Estaban presente, con el párroco de Santa Marina, D. José Chao Rego, los párrocos y coadjutores de las iglesias colindantes y el acto religoso resultó en su sencillez muy emotivo.

NOTAS NECROLOGICAS

FALLECIMIENTO DEL CAPITAN DE NAVIO DON ALVARO DE URZAIZ Y DE SILVA

Falleció en Madrid el capitán de navío, D. Alvaro de Urzáiz y de Silva. El finado era un distinguido jefe de la Armada, de brillante historia militar y caballero español. Estaba en posesión de tres cruces de Guerra, dos del Mérito Naval con distintivo rojo, otras dos rojas del Mérito Militar Placa de San Hermenegildo, distintivo del Profesorado, y otras condecoraciones que abrillantaba su lucido historial. El señor de Urzáiz, era persona gratísima, y gozó de la estimación general, por todo lo cual su muerte ha sentidísima.

Descanse en paz el ilustre marino y reciban su viuda y demás familia, especialmente sus hermanos, los Duques de Luna, (D. Mariano de Urzáiz y de Silva, capitán de navío, Director General de Turismo), el más sentido pésame.

Farmacias de guardia

Turno semanal de farmacias de guardia:

Doña Manuela Pacio, Plaza de Honorio Cornejo, 14, y doña Purificación Regueiro, General Franco, 165.

- Gacetillas locales -

INFORMACION MILITAR

Ha sido confirmado en su cargo de Presidente de la Comisión mixta de destinos civiles, el teniente general, don Ricardo Alonso Vega.

ASCENSO DEL MAGISTRADO MARCOS RODRIGUEZ

Ha sido promovido a la categoría de Magistrado de Término, D. Francisco Marcos Rodríguez, Magistrado de ascenso, al cual, con su nueva categoría, se confirma en su cargo de Presidente de la Audiencia de Orense.

El señor Marcos Rodríguez, que ha sido Juez de Primera de Ferrol, cuenta en nuestra ciudad con numerosas relaciones y ha dejado de su actuación y de su trato, un gratísimo recuerdo.

FUTBOL JUVENIL

El partido de preseleccion juvenil que se celebrará en el Estadio el próximo domingo, a las 11 de la mañana enfrentándose el conjulto preseleccionado con otro combinado juvenil en el que también formarán otros preseleccionados. Este partido sería presenciado por Rodrigo.

CIRCULO MERCANTIL E INDUSTRIAL

Mañana jueves, de once de la noche, a 3'30, de la madrugada se celebrará como inauguración de la temporada, 1961 1062 un festival con la actuación de una renombrada Orquesta.

La Directiva de este Círculo acordó atendiendo numerosas peticiones, suprimir durante el actual mes de diciembre la cuota de entrada que se venía imponiendo a todos los señores que solicitaban su ingreso como socios. Pasada dicha fecha volverá a ponerse en vigor.

DEPOSITARIA ESPECIAL DE HACIENDA

LIBRAMIENTOS PUESTOS AL COBRO

Señores: Sociedad Española del Oxígeno, S. A; Tráficos Portuarios, S. A. Casa comercial Norma; Ramón Sueiras; Sucursal de Auto-Avión; Astilleros y Talleres del Noroeste, S. A; José García Gabeiras; Andrés Mosquera Teijeiro; Junta de Obras y Servicios del Puerto; Alfonso Jurado Viana; Salvador Martínez Sánchez; Julio Díaz Barea; Ricardo Alvariño; Habilitado del Centro de Telecomunicación; Delegado Jefe del Centro de Telecomunicación; José L. Carreira García; Cándida Taibo Calvo; Habilitado del Cuerpo General de Policía.

El Ferrol del Caudillo, 5 de diciembre de 1961. El Depositario Especial.

SECCION FEMENINA

Se pone en conocimiento de todas aquellas Srtas. que desen realizar el Servicio Social en el mes de enero, que se cierra el plazo el día 9 a las 12 de la mañana.

Por lo tanto, a las que le interesen, pueden pasar por la Delegación Local de la Sección Femenina, sita en Sanchez Barcaiztegui 8. 3º de 11 a 12.

CURSILLO DE UNIDAD DE SECCION FEMENINA

Como en años anteriores la Sección Femenina, celebrará el Cursillo de Preparación de Navidad para Sras y señoritas, en la Escuela Hogar de la S. F., del 11 al 16 de diciembre, de 6 a 8 de la tarde.

Desde la publicación de esta nota hasta el día 10 a las 12 de la mañana, queda abierta la matrícula en la Seccion Femenina, sita en Sánchez Barcaiztegui, 8, 3.º

VIDA RELIGIOSA

MISA DE REQUIEM POR LOS ARTILLEROS

En la catedral de San Julián, se dijo ayer una Misa de requiem por los artilleros fallecidos, recuerdo piadoso dedicado por sus compañeros de Arma.

Presidieron las autoridades y asistieron las representaciones oficiales y numerosos fieles; los jefes y oficiales y clase con el coronel Sr. Sánchez de Toca.

La PATRONA DE LA INFANTERIA

Ayer dio comienzo en San Julián el tríduo que el Arma de Infantería dedicada a su Patrona, la Purísima Concepción.

Predicó el canónigo doctoral de la Basílica de La Coruña, señor Taboada Vázquez

El tríduo terminará mañana, día 7.

El día 8 festividad de la Purísima, habrá Misa solemne, con asistencia de las autoridades.

SANTO JUBILEO CIRCULAR DE LAS CUARENTA HORAS

Hoy corresponde la Exposición del Santísimo, en la iglesia parroquial de la Angustia, calle de Carlos III.

JUEVES EUCARISTICO

Mañana día 7, y a la hora de costumbre, habrá solemne hora Santa, en la iglesia de los Padres Mercedarios, dirigida por el nuevo Director, R. P. Mario Cubillo Alvarez.

Acude a la llamada de Jesús Sacramentado.

Anúnciese en LA NOCHE

CINE CALLAO

POR ULTIMA VEZ

HOY EL MEJOR PROGRAMA DOBLE DEL AÑO

SESION CONTINUA DESDE LAS 4 DE LA TARDE

2 PELICULAS DE GARANTIA

1.º UN GENIO ANDA SUELTO

Una magistral rapsodia tragi-cómica, con

SIR ALEC GUINNESS

2.º EL ROBO DEL SIGLO

La película que bate todos los "records" de suspense y emoción, con

PETER FINCH y EVA BARTOK

UN PROGRAMA PARA MENORES

Equipo sonoro WESTERN ELECTRIC

Mañana: "MILLONARIO DE ILUSIONES"

CAPITOL

HOY

Sólo los que han amado comprenderán la dulce tortura que atormenta a los protagonistas de

UNIVERSAL FILMS ESPAÑOLA, S. A. presenta

Una historia de amor para los enamorados!

JUNE ALLYSON

ROSSANO BRAZZI

"Interludio de Amor"

TECHNICOLOR CINEMASCOPE

MARIANNE COOK * FRANÇOISE ROSAY * KEITH ANDES

Dirigida por DOUGLAS SIRK

El amor como único soberano en las vidas distintas y distantes de un hombre y una mujer cuyas existencias se cruzan un momento

Funciones: 5'45 - 8 - 11 Mayores

Complemento: IMAGENES

EL ESCANDALO DEL SIGLO... EN LA PELICULA DEL AÑO.

¡¡LAS DIVERTIDAS PERIPECIAS DE LA PRIMERA MUJER QUE CONQUISTO LA LIBERTAD PARA EL SEXO DEBIL!!

HOY

SUPER-SENSACIONAL ESTRENO

Naturalmente... EN JOFRE

ANALIA GADÉ

FERNANDO FERNÁN GÓMEZ

SÓLO PARA HOMBRES

UNA PRODUCCION DE AGATA FILMS * BASADA EN UNA COMEDIA DE MIGUEL MIHURA

DIRECTOR: FERNÁN GÓMEZ

¡La película que todas las mujeres verán en secreto!

(AUTORIZADA MAYORES)

"IMAGENES"

Funciones: A las 5-15 — 7-45 — 10-45

CINE AVENIDA

HOY UN FORMIDABLE ESTRENO

UN RELATO POLICIACO DE INTERES INIGUALABLE

Un automóvil lanzado a 180 kilómetros por hora provoca un accidente, ¿pero quién iba al volante?

ANTONELLA LUALDI
FELIX MARTEN
AIME CLARIOND
FOLCO LULLI
FRANCO INTERLENGHI

PROCINES

Delito de FUGA

DIRECTOR: BERNARD BORDERIE

(PARA MAYORES)

Las personajes de esta película son todos un tanto misteriosos. No se sabe hasta el final mismo quienes son los buenos y quienes son los malos. Uno solo parece claramente definido la víctima.

Completa el programa: "LEON PICO EL ANZUELO"

Funciones: A las 5-15 — 7-45 — 10-45

CINE ATENAS

INAUGURACION DIA 7

¡GRANDIOSA! ¡ESPECTACULAR!

CORNEL WILDE
BELINDA LEE
CHRISTINE KAUFMANN

ROSA FILMS

CONSTANTINO EL GRANDE

DIRECTOR: LIONELLO DE FELICE · EASTMANCOLOR · TOTALSCOPE

Supera a todas: Sus 100.000 extras, su monumental lujo y colorido la hacen única en su género

Hoy se ponen a la venta las localidades para los cuatro primeros días

APTA PARA TODOS LOS PUBLICOS

NOTA: Este largometraje llegado directamente de los laboratorios de doblaje, podrán admirarlo a través de nuestros equipos «Philis de Alta Fidelidad», importados de Holanda, así como su gigantesca pantalla de cinemascope.

Su traje, paño Omega PAÑO OMEGA, lo mejor que se fabrica en el Mundo entero. Forrería de primerísima CALIDAD

Las Pañerías Exclusiva venta FERROL

Recuerde que.. el buen paño, en Las Pañerías se vende.
Jamás se arrepentirá de haber comprado en Las PAÑERIAS

TELEGRAMAS LOCALES

Rifas para la Navidad del Necesitado

La colaboración de mucha gente en la venta de rifas para el sorteo de un televisor y una monumental cesta de Navidad, regalos que se hacen con el fin de reunir fondos para la Navidad del Necesitado, hace esperar que no quede ni un ferrolano sin adquirirlas, dado el fin que se persigue. El comercio viene colaborando con la donación de objetos para la tómbola que con el mismo fin se abrirá en la Plaza de Armas, recogiéndose estos objetos por un entusiasta grupo de ferrolanos. Como se ve, la colaboración es plena por parte de todos, lo que hace esperar que este año los no pudientes podrán disfrutar de una magnífica Nochebuena. Y usted ayudará a que esto sea realidad con solo adquirir unas rifas, que a un precio módico le ofrecerán los espontáneos colaboradores que la Caridad siempre tienen en toda la ciudad.

ALGO ES ALGO

Se ha levantado un trozo de vía del tranvía. Su levantamiento responde al arreglo que se está haciendo en la confluencia de las calles Carmen-Calvo Sotilo, lugar por donde pasa el autobús. Esa bocacalle era un impedimento para la circulación, dado su estado y estrechez a que estaba sometida, debido a las obras. Como prueba sirva el que parte de las aceras han quedado desniveladas al pasar los coches por encima de ellas, por no contar con calzada para su paso. Algo es algo en lo que se refiere a los raíles. Esperemos que se continúe levantándolos.

CALLES

En la de Concepción Arenal están siendo levantadas las losas graníticas en el tramo que va desde el Hospital hasta la calle de la Almendra (Villa Campa). Desde esta calle últimamente citada hasta Canido se viene poniendo los adoquines. Queda poco, por lo tanto, para finalizar la nueva pavimentación.

La manzana de la calle Real que se viene pavimentando con losetas graníticas esperamos que en un plazo muy corto luzca la nueva obra, por cuanto se hacen horas extraordinarias que llegan hasta la madrugada.

FERROL HACE 40 AÑOS

6 DE DICIEMBRE DE 1921

El Diario Oficial de Ministerio de Marina publica un Real Decreto del Ministerio de la Guerra por el cual se nombra vocal de la Caja de Huérfanos de Guerra al contralmirante don Federico Monreal y Fernández Rodil.

Se ha dispuesto embarque en el yate "Giralda", el contador de navío don Antonio García Moles.

En la sesión del Ayuntamiento, bajo la presidencia del alcalde señor Sánchez Calviño, el concejal señor Romero Durán habló de la hora de cierre de los cafés y bares, así como de las tabernas. Pide para los cafés se conceda una hora más, hasta la salida del público que va a los teatros.

Se adhirió a la petición el señor Castiñeira Gómez. El señor Sánchez Calviño manifestó que lo comunicaría al Gobernador Civil.

En la misma sesión, el concejal señor Teijeiro Williman habló de los seguros sociales y la necesidad de su implantación en beneficio de las clases trabajadoras. El señor Sánchez Calviño, manifestó que eso no está en sus atribuciones ya que es el Gobierno quien tiene que actuar en este sentido.

En la vacante producida por fallecimiento del teniente de alcalde don José López González, de vocal de la Junta de Obras del Ayuntamiento, fué designado el concejal don Ricardo Nogueira Dopico.

Se ha concedido la Gran Cruz de la Real y Militar Orden de San Hermenegildo al general auditor don José Romero Burguet.

Ha sido desestimada la instancia del primer maquinista don Bartolomé Vázquez Etras en que pedía volver al servicio activo con el empleo de maquinista mayor.

Han sido clasificados para la gratificación que corresponda, los capitanes de Infantería de Marina, don Gonzalo Oliveira Manzorro y don Francisco Casares Sánchez.

Procedente de Newcastle entró el vapor inglés "Rowluey", con carga general de materiales para la Constructora Naval.

Ha sido nombrado presidente del tribunal de maquinistas, el coronel de Ingenieros Navales, don José Ortiz de la Torre e Huidobro.

—Se ha concedido licencia por enfermo, al primer maquinista don Antonio García Fernández.

Hans Von Benda y la Orquesta de Cámara de Berlín

Por MANUEL PEREZ DE AREVALO

Al maestro de coro, a la cuerda, a la flauta...

(David. Salmos)

Es indudable que el espíritu está muy por encima de la materia, que la domina totalmente y que la moldea según sus necesidades.

En todos los hombres cultivados, lo espiritual, sigue una curva siempre ascendente a través del tiempo, aunque la carne, sometida a leyes físicas, decaiga y envejezca. Véase si no a Tiziano pintando su Danae con la impetuosidad que parece exclusiva de la juventud, cuando ésta había vuelto su espada zomática muchos lustros atrás al maestro veneciano; y al viejo "Papa Haydn" componiendo después de sobrepasadoslos setenta años (edad mucho más avanzada que ahora, en el siglo XVIII) su gran oratorio "La Creación".

Hans von Benda, en el concierto del Jofre, se nos presenta, quizá, en el mejor momento de su ya larga y fructífera vida musical, con una trayectoria tensa y con ansias de infinito.

El profundo conocimiento de la técnica musical, del ambiente estético en que vivió cada uno de los maestros que interpreta, unido a un gran poder de síntesis, hace de el un director sobrio y elegante. Pero sobre todo von Benda ama. Ama la música con el auténtico amor de entrega, y, queda ahamente recompensado porque ella le dedica la más dulce de sus sonrisas.

El programa, muy homogéneo. Todos, músicos que coincidieron en el tiempo, excepto Mozart, el paréntesis maravilloso, el fogonazo de la exquisitez, que nace después que Haydn y nos abandona subiendo por la fuga de su Kyrie, dejándonos en sus "Lacrimosa" la estela difuminada de su breve vida, adelantándose a su amigo, maestro y discípulo, y que no pudo conocer a J. S. Bach.

En "Musica acuática" de Haendel, comienzan los oboes y fagotes, y más tarde las trompas, un difícil dibujo melódico en un allegro ternario que se continúa en el andante, donde el oboe canta maravillosamente a cuatro tiempos y resume en un "tutti" ternario.

El minuetto también da la primacía a las trompas, que dicen el tema, desarrollado más tarde por el tutti orquestal.

La Bourree, maravillosamente alegre, y el Hornpipe "deciso e ben marcato" pone fin a esta pequeña selección de la gran "suit" haendeliana. No es de extrañar que el rey Jorge (nacido alemán y heredero de la gracia y elegancia de un Carlos inmortalizado por la suprema distinción de Van Dick) se dejara cautivar por quien era capaz de crear una obra musical de tanta belleza y exquisitez.

La Sinfonía "Oxford" de Haydn, después de su Adagio, todo en "crescendo" (quizá predecesor de "Finlandia de Sibelius" y del "Bolero de Ravel") empalma con el Allegro spiritoso en el que aparecen esos grupetos de tres corcheas y silencio tan característicos del músico de Rohrau. En el Adagi cantábile, un final lleno de atrevimientos armónicos. El Minuetto, mucho más danzarín que el de Haendel, con detenciones bruscas del tiempo (aparece el Haydn de la Sinfonía del Timbal), y el Presto, pone broche de oro a esta composición que aureoló el nombramiento de Doctor Honoris Causa de la Universidad de Oxford al "padre de la Sinfonía".

Y con las tres Fugas y Coral del "Arte de la Fuga", de J. Sebastián Bach llegamos al punto culminante del concierto.

La versión orquestal de estas pequeñas y maravillosas joyas del arte de Euterpre, ha sido hecha por el propio Ven Benda con gran acierto y exquisita elegancia. Perfectamente destacados los "sujetos" y "contrasujetos", sin que la variedad de timbres (hay que tener en cuenta que fueron compuestas para Clavecín) empañe, ni por un momento, la personalidad de cada una de las líneas melódicas. Bien enlazadas las fugas: viva, lenta, viva, para resolver en el Coral cantábile, en el que, Von Benda, sabe extraer a las violas toda su expresión dolorida y nostálgica.

Paris y Helena, de Gluck, con trinos y "pizzicatos" en la cuerda nos lleva de la mano al Vivaldi de las mandolinas; y la bella melodía de la Gavotta, de ritmo gracioso, seguida de la corta Chacona ponen de manifiesto el dominio del contrapunto de este "Caballero de la espuela de oro", maestro y amigo de la delicada María Antonieta (primer beso de Wolfgang Amadeus) y reformador revolucionario de la Opera, contra "primas donnas" y "castrati" recalcitrantes, inundando la sala del perfume de cintas y lunares de terciopelo del "Petit Trianon" antes de que "Madam Guillotin" troque las perlas en cintillas escarlata.

Cierra el programa la Sinfonía núm. 40 en sol menor de P. A. Mozart, con una versión maravillosa del maravilloso Allegro molto del plácido Andante.

El Minuetto, de tema fugado se continúa en el trío, interpretado con justeza por la madera en su registro alto y las trompas, par vol "a coda" polifónica a toda orquesta.

El Allegro assai, ejemplo de melodía rota, distribuida entre los violines y la madera es una pieza de difícil virtuosismo para el contrabajo, que destaca por su limpieza y difícil y perfecta digitación.

Es muy de agradecer que, después de casi dos horas de música germana, nos regalara, Von Benda, con el "Concerto para dos violines" de Vivaldi, el mediterráneo "Prete Rosso", el fraj Angélico sonoro, el hombre que hacía religiosa la música profana; que sabía orar, desbordando una alegría franciscana, al componer una danza, donde amalgama el aroma de la luz campestre, matizada de trinos aéreos, con el incienso litúrgico. El maestro italiano, amado y admirado por J. S. Bach, del cual tomo abundantes temas y transcribió numerosos Concertos.

Después del pianísimo, que Von Benda sabe convertir en brisa primaveral (en Vivaldi siempre es primavera) el fugatto maravilloso, donde destaca el primer violín y el "cello", que luchan, rivalizando en virtuosismo.

Y termina el festín musical con el presto de la Sinfonía núm. 86 de Haydn, donde se somete a prueba a todos y a cada uno de los componentes de la orquesta.

Música como un grabado de Durero, como un óleo de los Van Dick, forma, forma, forma, pero nitidez y precisión, y, sin embargo, llena de fuego, de ternura, de elegancia.

Anotamos como "fasto" el paso de Von Benda con su orquesta de cámara por el auditorium de nuestra Sociedad Filarmonica.

BICICLETAS VELOMOTORES

Robustas, ligeras, duraderas.

Para señora, caballero y niños.

Con un velomotor, estará usted servido para sus quehaceres diarios, con independencia de transporte, sin demoras, etcétera, etcétera. El transporte más barato.

CASA SIGMA **El Ferrol**

CASA SIGMA, solo vende artículos de calidad y utilidad

ESPECTACULOS

JOFRE: "Solo para hombres".—I. C.
AVENIDA: "Delito de fuga".—3. Mayores.
CALLAO: "Un genio anda suelto" y "El robo del siglo".—2. Jóvenes.
CINEMA: "Marcado por el odio".—3. Mayores.
CAPITOL: "Interludio de amor".—3. Mayores.
RENA: "Tú y yo".—I. C.
MADRID - PARIS: "Hoguera d eodios".—3. Mayores.

FERROL, al compás del reloj

Riqueza mineral

Muchos pueblos son ricos gracias a las provisiones que la Naturaleza ha encerrado en sus tierras. Sirva de ejemplo cómo hay en España municipios que cuentan para sus presupuestos con lo que producen los bosques que se desparraman por sus pobladas montañas. Cuidan estos Ayuntamientos era riqueza natural cuyos intereses van resolviendo las necesidades que al pueblo se le van presentando.

Nuestro Ayuntamiento, que busca métodos para aplicarlos a aquello que pueda ser susceptibles de producir unas entradas que ayuden a nivelar el presupuesto anual, ha resuelto que la riqueza que contienen sus tierras sean casadas a la luz cómo productoras de posibles beneficios Una exploración en la comarca, del subsuelo, es lo que se va a hacer ahora, para ver de hallar los minerales que en ella se puedan esconder.

En estos días hemos informado que se va a intensificar, al menos así se piensa, en lo posible, el embarque de mineral de hierro. También dijimos que los altos hornos de Avilés están preparados para tratar el mineral de hierro con mezcla de fósforo que viene arancando de las entrañas de la tierra gallega, lo que, además de mejorar la economía nacional, supone un incremento de la regional, con los consiguientes beneficios a que da lugar todo el mecanismo de extracción de esa riqueza, por cuanto da empleos y lleva consigo un movimiento que mueve capitales y produce ganancias que alcanzan aun buen sector de gentes; ya que desde que se extrae hasta que se embarca en nuestros muelles, los beneficios van del obrero al propittario de las minas, pasando por el consignatario de los buques que la transporta. Aquí en Ferrol ese transporte de mineral le da gran vida al puerto; y decimos "vida", por el movimiento a que da lugar en la zona portuaria, que spone la intervención de diversas manos en los menesteres necesarios para el embarque. Toda una muestra de la riqueza que puede representar para el Ferrol, el que dentro de sus límites territoriales se encontrasen minerales que pudiesen representar una fuente de ingresos y un posible signo de industria local.

No sabemos si se hallará alguna riqueza mineral en nuestras tierras, pero buena es esa preocupación por averiguarlo.

PARIS

SUCESOS

GRAVE ACCIDENTE DE CIRCULACION

Cuando discurría montado en una bicicleta por la carretera de Serantes el vecino de Mandiá José Santiago López, una moto conducida por Jesús Rodríguez Santiago, de 26 años, casado, y vecino de Cobas, rozó la manilla de la máquina tirando al ciclista, pero produciendo una caída aparatosa del conductor de la moto. Este fué conducido inmediatamente a la Clínica de Urgencia donde los facultativos le apreciaron las siguientes lesiones: intenso schock traumático, conmoción cerebral, hundimiento del hueso frontal y equimosis en ambos ojos, así como conmoción visceral. Pronóstico, gravísimo.

Trasladado más tarde al Hospital de Caridad el herido continuaba en grave estado a la hora de recoger esta información.

Doctor Manuel Garaizábal Bastos
CIRUGIA
EL FERROL
Real, 126. Teléfono, 1739

Parte meteorológico

Temperatura máxima, 13,2. Mínima, 11. Media, 12,1. Dirección del viento, NO. Fuerza, flojo. Estado del mar, fuerte marejada del NO. Cielo, nuboso: cúmulos y estratos-cúmulos. Visibilidad, buena. Barómetro, 764,7.

PELICULAS DE HOY

JOFRE
HOY: 5-15 — 7-45 — 10-45
Supersensacional Estreno
El escándalo del siglo...
En la película del año
Sólo para hombres
Con Analia Gadé y Fernando Fernán Gómez
(Autorizada mayores)
Complemento: "Imágenes"

AVENIDA
HOY: 5-15 — 7-45 — 10-45
FORMIDABLE ESTRENO
Un relato policíaco de interés inigualable
DELITO DE FUGA
Con Antonella Lualdi y Félix Martín
(Para mayores)
Completa el programa:
"LEON PICO EL ANZUELO"

CALLAO
HOY: Programa doble
Sesión continua desde las 4 de la tarde
Primero:
Un genio anda suelto
Con ALEC GUINNESS
Segundo:
EL RUBO DEL SIGLO
Con PETER FINCH y EVA BARTOK
(Para menores)

CINEMA
HOY: 3-45 — 5-45 — 8 — 11
¡SENSACIONAL ESTRENO!
METRO GOLDWYN
MARCADO POR EL ODIO
PAUL NEWMAN
PIER ANGELI
SAL MINEO
(Mayores)

CAPITOL
HOY: Una historia de amor para los enamorados
Interludio de amor
Con JUNE ALLYSON y ROSSANO BRAZI
Funciones: 5-45 — 8 — 11
(Mayores)
Cimplemento: "Imágenes"

RENA
HOY: Miércoles Popular
BUTACA, 3 PESETAS
TU Y YO
CinemaScope - Tecnicolor
Una comedia tierna y sentimental
Con CARY GRANT y DEBORA KERR
Cimplemento: "Imágenes"
(6 — 8 y 11)
(Mayores)

Madrid - París
HOY: Miércoles Popular
BUTACA, 2 PESETAS
Hoguera de odios
Las valientes luchas de la caballería americana, contra los indios "apaches"
Con CHARLTON HESTON
JACK PALANCE
Funciones: 4 — 6 — 8 — 11
(Tolerada)
Cimplemento: "Imágenes"

CINE ATENAS
Solemne INAUGURACION
Próximo día 7

Vda. de Pedro Fernández e Hijos
INSTALACIONES ELECTRICAS
Cocinas eléctricas
EDESA
CON HORNO
OCUPAN POCO ESPACIO
Delegación Depósito
FERROL

Anuncios POR PALABRAS

FERROL

Hasta 15 palabras, 6 pesetas.- Cada palabra más 50céntimos

ALQUILERES

SE ALQUILA cuarto piso General Aranda, número 168. Razón, Rubalcava, 26 - bajo. Tintorería. — Ferrol.

COMPRA-VENTA

COMPRO muebles ropas y objetos usados. Avisando paso a domicilio. Canalejas, núm. 142. Tel. 2506.—Ferrol.

VENDESE comedor estilo inglés, buen uso. Razón Atocha, 4 primero (Vdas. Marina). — Ferrol.

BALANZAS automáticas. Casa Sigma.—Facilidades pago. Sagasta, 14. — Ferrol.

MAQUINAS PUNTOS MEDIAS. Facilidades pago. Enseñanza gratuita. Casa Sigma. Sagasta, número 14.—Ferrol.

ENSEÑANZA

TAQUIGRAFIA -MECANOGRAFIA, rapidísima. — Enseñanza por señorita en 15 días. Angustias, 5-1.º Ferrol.

VARIOS

PARAGUAS. Lloverá pronto. - Prevéngase comprando su paraguas o arreglando el deteriorado en Confecciones "El Paraíso" Real, 131. — Ferrol.

Estos anuncios se reciben en las agencias de publicidad y en las administraciones de nuestro periódico en El Ferrol (teléf. 4089) y Santiago (teléfono 1427)

SANTIAGO

ALQUILERES

SE ALQUILAN máquinas de escribir Viuda de Romar.—Calvo Sotelo, 11. Teléfono 1203. Santiago.

COMPRA-VENTA

VENDESE tresillo terciopelo granate, piano alemán y otros objetos. - Calderería, número 53. Santiago.

SE VENDE lona usada de toldo. Informes, tel. 1300.—Santiago.

DEMANDAS

NECESITO habitación individual. Informes en esta Administración. — Santiago.

FINCAS

"OURO" Agente Propiedad Inmobiliaria. Rúa del Villar 31-1.º. VENDE VARIOS PISOS ZONA ENSANCHE. — MODERNA CONSTRUCCION. — CONSULTENOS ANTES DE COMPRAR.

VENDESE solar 230 metros cuadrados, Zona Ensanche "OURO Agente Propiedad Inmobiliaria, Rúa Villar, 31.

VENTA. Se venden dos casas. Una en Rúa San Pedro, totalmente libre con bajo comercial. Informan: Rúa Nueva, núm. 50, primero.

VENDO casa labor 6 kilómetros Santiago, cerca carretera Santiago - Estrada, con varias fincas. Informa Pablo Eljo. Cacheiras. Jesús Naveira, Oza.

VENDO tres pisos nuevos calle Franco. Informes: CAFETERIA YATE. Senra, 24 Santiago.

SE VENDE una casa y terreno unido para varios solares y varias fincas. Para informes, Espiñeira, número 8-A. Santiago.

OFERTAS

CONCEPCION VIEITES SEOANE, Profesora en partos. Rúa de San Pedro, 18-3.º-Teléfono, 3024.—Santiago.

PERDIDAS

PERDIDA collar cristal blanco tres vueltas. Gratificarán, Cervantes, 8. - Santiago.

TRASPASOS

TRASPASO BAR bien situado y acreditado. Informes OURO Propiedad Inmobiliaria. Rúa Villar, 31-1.º

SE TRASPASA tanerna por no poder atenderla, poca renta. Razón en esta Administración. Santiago.

VARIOS

POR TRASPASO Bar El Rincón, sito Rúa Nueva, 42, se pone en conocimiento de sus posibles acreedores, que a partir del 3 de Diciembre actual, y durante un plazo de ocho días, serán satisfechas todas las deudas, caducando todo derecho a reclamación después del plazo señalado. — Santiago.

BOLSA REGIONAL DEL AUTOMOVIL

ATENCION: Se venden 4-4 Citroen 11 ligero. Singer 7 HP. topolino. Furgoneta tipo rubia 9 HP. para 600 Kg., otra para 2.000. Moto Isso (se admiten cambios con motos) se dan facilidades. Informes, "Garaje España" (frente campo de fútbol). Teléfono 2136, señor Rueda. — Ferrol.

SE VENDE 4-4, 50.000 kilómetros, muy buena presentación. Teléfono, 1931. — Ferrol.

PARADA DE TAXIS SAN ROQUE Delmiro Hanay, teléfono 1877, ofrece sus servicios al público en general. — Santiago.

La crisis de Berlín

Una exclusiva de Europa Press, por Bernard Winter

II. - Puntos de contacto entre las dos mitades de la ciudad

Una "isla" constantemente amenazada

Entre los sectores occidentales y el oriental no habia frontera con anterioridad a la crisis actual en el sentido estricto de la palabra, sino una linea de demarcación. Los controles que hasta hace poco, a evitar el contrabando. Este se habia incrementado debido a la diferencia de cambio entre los marcos del oeste y del este. Los marcas occidentales se cotizan a más de cuatro veces el valor de los orientales, mientras que el precio nominal de ambos es casi identico.

PUNTOS DE CONTACTO

Entre las dos mitades de la ciudad hay setenta y ocho pasos, habiendo un cierto numero de calles secundarias que han sido cerradas por la policia oriental, para facilitar la captura de los "contrabandistas". Ni tranvias ni autobuses podian franquear la citada linea, pero el metro ("U-Bahn") y el ferrocarril urbano ("S-Bahn") continuaban atravesándola. En las ultimas estaciones del Berlin Oeste hay altavoces que antes de la crisis prevenian a los pasajeros de que iban a entrar en otro mundo. "S-Bahn" es una institucion muy original que contribuye, ciretamente, a facilitar los desplazamientos, pero que añade especiales problemas a los ya muy numerosos de las administraciones berlinesas. Tecnicamente, el "S-Bahn" es una red de superficie que se extiende sobre la ciudad y su region, es decir, con lineas que penetran hasta la "zona". Establece además una conexion con las estaciones internacionales de Berlin, lo que suponia una considerable ventaja, en tiempo normal. Desgraciadamente se convino en 1945 que, para facilitar la circulación, el "S-Bahn" estaria bajo el control de una autoridad única: la de los soviéticos (lo mismo que el "Reichshanhn"). Lo que entonces carecia de importancia se fue convirtiendo en una situa-

La puerta de Brandemburgo, que señala en Berlin la frontera entre los sectores Oriental y Occidental

ción enojosa. La policia de ferrocarriles, que constituye una rama de la policia popular del Este, pretende pronto ejercer su vigilancia en las estaciones del Berlin Oeste. Se llegó a temer que abusase de la sotuacion, obligando por fuerza a algunos viajeros a que tomaran un ramal con destino Este, muy a pesar suyo... Finalmente, en este campo de accion se estableció un "modus vivendi", al igual que en tantos otros. Se convino en que la policia de ferrocarriles podria circular por todo el Berlin Oeste, siempre que no descendiese de los trenes, excepcion de cuando fuera a inspeccionar las instalaciones ferroviarias. Le estaria prohibido el acceso a los espacios reservados a los viajeros en las estaciones occidentales, y los "schupes" del Oeste se encargaron de que sus "colegas" de uniformes negros no fuesen por los andenes ni por las salas de espera. El "S-Bahn" constituia además una fuente de ganancias en marcos "fuertes", muy interesante para las autoridades orientales, ya que sus ingresos en Berlin Oeste podian calcularse en unos cuarenta millones de marcos anuales. Una complicación adicional era el hecho de que en sus talleres del sector sovietico trabajaban varios millares de berlineses del Oeste, a quienes se les negaba el pagó integro de su salario en marcos occidentales. El municipio occidental tomaba pacientemente la diferencia a su cargo.

Como puede apreciarse, a pesar de todo, la separación de las dos ciudades estaba muy lejos de ser total. Además, 38.000 berlineses del Este trabajaban regularmente en el Oeste, mientras que 13.000 ocidentales, en su mayoria obreros especialistas, ojercian su profesion en el Este. Los efectos de la crisis se han dejado notar grandemente en este sector laboral.

ENTRADAS Y SALIDAS

Entre el Berlin Este y la R. D. A. no existia una frontera hermetica, como entre los limites de los sectores ocidentales con esta misma. R. D. A., pero los controles policiacos se llevaban a cabo con más intensidad aun que en el centro de la ciudad. Se trataba, en efecto, de comprobar si los berlineses de Oeste, que habian entrado libremente en el sector sovietico, no se aprovechaban de esta coyuntura para pasar sin autorizacion a la "zona". Era necesario también impedir que los habitantes de ésta pudiesen entrar en el Berlin Este con todos sus bienes, refugiándose después en el Berlin Oeste. Como no era cuestión le prohibir el restringir la circulacion de los alemanes del Este entre su provincia y su capital, la policia se habia limitado, hasta hace poco, detener a los desertores imprudentes, a quienes, bien la maleta o la cartera de mano, debido a su excesivamente voluminoso tamaño, los hacia sospechosos de intenciones emigratorias.

Cuando un berlines del Oeste quiere ir a la Alemania Occidental, la situacion comienza a simplificarse. Puede elegir entre el tren, la carretera o el avión, para franquear los ciento setenta kilometros que le separan de la frontera entre las dos Alemanias. Aparte de la comprobacion de sus documentos de identidad, no se exige otra formalidad a la añadida de Berlin, a la entrada en "zona", a la salida de la "zona", ni a la entrada en la Republica Federal, cuando se toma el tren u otro vehiculo cualquiera. En avion, el unico control tiene lugar a la salida del aeropuerto de Tempelhef, ya que escapa a todo contacto con los policias del Este. Para los alemanes del Este -berlineses o provincianos- el problema es diferente: si desean venir a la Alemania Occidental, antes necesitan obtener de sus autoridades un permiso de salida, a no ser que se refugien clandestinamente en los sectores occidentales. La posición que tienen los americanos, ingleses y franceses, militares y funcionarios, estacionados en Berlin Oeste, es privilegiada, ya que tan solo han de depender de los controles rusos, pero no de los alemanes, puesto que su presencia en la antigua capital alemana se desprende de los acuerdos cuatripartitos, y debido también a que sus gobiernos no han reconocido al gobierno de la R. D. A. Por consiguiente, pueden circular con toda libertad por los cuatros sectores, pero no están autorizados a penetrar en la "zona", ya que esta nunca estuvo sometida al régimen cuatripartito. Si se quiere escapar hacia el Oeste, no hay nada más sencillo: se toma el avion, que evita todas las formalidades, pero también hay trenes militares que hacen en una noche el recorrido Berlin-Francfort, o Berlin-Hannover. Para tomar este medio de locomocion, basta con un permiso de circulación entregado por el Gobierno militar del que dependa el interesado. El oficial, jefe de tren, presenta la lista de los pasajeros y sus documentos al comandante soviético de la estación de control, y el pasajero se despierta a la mañana siguiente sin darse cuenta de que ha franqueado una frontera. Por carre-

(PASA A SEPTIMA PAGINA)

JORNADA FERROLANA

El viento y los de sexto

Hace años, cuando uno no pesaba tanto, claro, los niños de la calle Pardo Alto aprovechábamos las tardes de fuerte Nordeste para sentirnos émulos de "supermen", en la vieja Puerta Nueva.

Nos cogiamos de las manos cara al Infernino, y nos dejébamos caer contra la invisible red del viento Este nos sostenía durante algunos minutos, hasta que una racha más floja entregaba nuestros cuerpos a la inercia nuevamente. Pero la experiencia resultaba muy interesante.

El lunes pasado, el viento, y a una velocidad respetable, recorrió la ciudad de punta a punta, doblando las esquinas y atravesando las bocacalles sin detenerse a considerar si eran o no dirección prohibida. Con los faldones de su gran levita de papeles, hojas y llovizna, derribaba una teja aquí, el cristal de una ventana diez metros más adelante y asestando algunos puñetazos y patadas con enorme habilidad echó al suelo más de una valla de madera de algún que otro edificio en construcción.

Alguien me dijo: "Vamos a ver el mar de la ria. Debe de estar "precioso" en estos momentos."

Fuimos y, en efecto, el mar de la ría se hallaba bastante agitado, aunque lo de "precioso" ha de tomarse como un exceso de entusiasmo del hombre que me arrastró a la aventura hasta el muelle ferrolano.

Cerca había un bar con apariencia de navío. Nos refugiamos en su cálida atmósfera y yo pensé en los hombres que en aquel mismo momento habían de luchar contra el mar, sin tiempo para contemplaciones más o menos estéticas.

El café con leche se me agrió un poco en el estómago mientras mi antiguo amigo, el viento, sin recordarme después de tantos años, abría y cerraba la puerta del bar amenazadoramente con gesto hosco, y convertida su amable red antigua en "gato de siete colas".

— O —

Los chicos de sexto de Bachillerato —pantalón largo, algo de bozo ya y los bolsillos del alma llenos de grandes empresas inéditas—, han demostrado el domingo último que el fútbol, con ser mucho, sirve para crear estupendas situaciones. Estos jóvenes a quienes me refiero, y antes de que la decadencia del fútbol, anunciada por "Borobó" en uno de sus "Anacos", convierta la yerba de los estadios en magnífico pasto para el ganado vacuno, han querido aprovechar el tiempo. Y lo han aprovechado bien. Merced a su colaboración, la campaña pro-Navidad del Necesitado se aumentó en un puñado de pesetas. Y el domingo próximo, según referencias, los muchachos de sexto del Instituto de Enseñanza Media volverán a la carga, es decir, a vender rifas con destino a la Campaña mencionada.

Bien por estos jóvenes estudiantes.

Si sus dotes para el estudio se hallan a la misma altura que su capacidad de amor al prójimo, no habrá "cates" en junio próximo. Estamos seguros.

MARIUS

J. Pardo Bedía

MEDICO OCULISTA

Consulta de 10 a 1 y de 4 a 8

Dolores, 69, primero

FERROL

EL CORREO GALLEGO

El general Echevarría aborta un intento de rebelión de los jefes de las Fuerzas Aéreas

Carta de Santo Domingo

Posible dimisión de Balaguer, hospitalizado con una enfermedad misteriosa

A pesar de las informaciones difundidas al exterior, la huelga general continúa después de una semana

SANTO DOMINGO. — (Crónica del corresponsal de Europa Press, en exclusiva para EL CORREO GALLEGO).

El intento de rebelión ha sido aplastado en embrión. El general Echevarría ha actuado con indudable rapidez, y cuando el sol comenzaba a iluminar las calles de Santo Domingo, paralizadas por la huelga general, la amenaza que la actitud de los jefes de las Fuerzas Aéreas planteaba al Gobierno actual era conjurada por el Comandante en Jefe de las Fuerzas Armadas.

En la tarde del sábado, trece jefes de las bases aéreas de San Isidro y Barahona pidieron al presidente Balaguer —que continúa en el hospital militar "Marion" sometido a tratamiento— que depusiera de su cargo al general Pedro Rodríguez Echevarría, culpable ante sus ojos de haber "traicionado los ideales patrióticos y las aspiraciones a la libertad del pueblo dominicano".

SANTO DOMINGO. — En las calles de la capital de la Republica Dominicana, la Policia motorizada repele a los revoltosos con bombas detonantes y gases lacrimógenos durante los dias de la huelga general

Pero, según el propio Echevarría, estos "rebeldes" exigían también que las Fuerzas Armadas se hicieran cargo del Gobierno. Balaguer se negó a ceder a estas pretensiones y aceptó la dimisión de los aviadores.

Desde ese momento, el Presidente ha continuado recibiendo en el Hospital a los miembros de su Gobierno y a diversas personalidades civiles y militares. En el cuartel general de las Fuerzas armadas reina también una intensa actividad. El general Echevarría se ha entrevistado largamente con el general Elvin Roman, jefe del Estado Mayor general del Ejército, que con una escolta de soldados armados con metralletas ha desarmado a los "rebeldes", se ha incautado de sus documentos de identidad y les ha degradado.

Entre ellos se encuentran los tenientes coroneles Raimundo Polanco Alegría y José Nelton González, que gozaban de gran popularidad en Santo Domingo. Son ellos, precisamente los que el 19 de noviembre hicieron fracasar el golpe de Estado preparado por los hermanos del antiguo dictador Trujillo.

Es curioso que los "rebeldes" continúen en libertad y se presten gustosamente a dejarse fotografiar y a ser sometidos a entrevistas para la Prensa. Sin embargo, ni la Prensa ni la Radio mencionan el intento de rebelión, como tampoco la enfermedad del Presidente Balaguer. Se dice que este silencio se debe a la imposición de una censura muy severa, y se habla de una huelga de los diarios, que de esta forma se unirían a la huelga general que paraliza el país desde hace una semana.

En la mañana del domingo se produjeron nuevos incidentes cuando el doctor Viriato Fiallo, jefe del partido "Unión Cívica" se dirigió a varios millares de personas concentradas en la Plaza de la Independencia, que arrojaron piedras sobre los automóviles que pasaban por las cercanías. Numerosos soldados y policías armados mantienen el orden en las calles de la capital.

En el plano político, continúan las conversaciones entre los diversos grupos. Los observadores estiman que la enfermedad del Presidente es preparar el ambiente para una próxima dimisión "por razones de salud".

Esta posibilidad de dimisión va ganando adeptos en los medios políticos dominicanos, puesto que indudablemente constituiría una solución elegante de la actual crisis presidencial. Esta dimisión pondrían fin a la huelga general comenzada desde hace seis días y colocaría al general Echevarría a la cabeza del Gobierno. Porque, como se sabe, la

(PASA A SEPTIMA PAGINA)

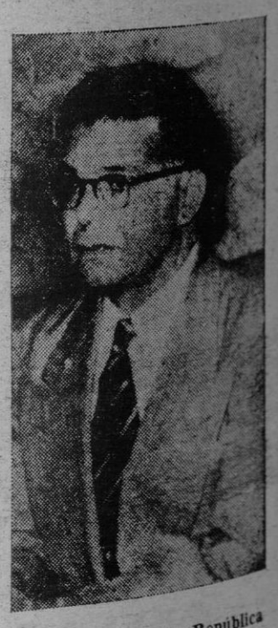

El presidente de la Republica Dominicana, Joaquin Balaguer

PLASTICOS

BUEN PRECIO

Droguería CENTRAL

Montero Ríos, 12

SANTIAGO

CRUCIGRAMA

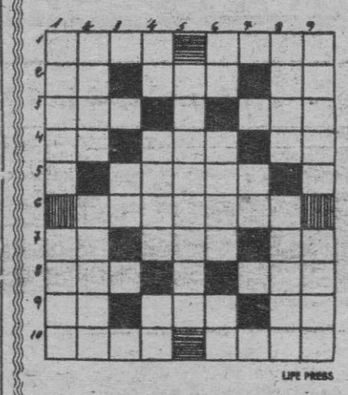

HORIZONTALES: 1.— Mineral aislante. Animal polar. 2.— (al rev.) Artículo. Pre. inseparable. (al rev.) Nombre de letra. 3. Catedral. Condimento. 4.— Símbolo del cobalto Cierto juego. Partícula insep. 5.— Labrará. 6. Contienente. 7.— Cuatro. Vocales iguales Pronombre. 8.— (al rev.) Preposición. Juego de naipes. 9. Existe. Oxido de calcio. Nota. 10.— Curado. Levantas.

VERTICALES: 1. — Insecto. Virgen y mártir de Palermo. 2.— Enfermedad gravisima intestinal. Advierte. 3.— (al rev.) Símbolo del masurio. 4.— Vocal repetida. Poéticamente: soplo de aire. Símbolo del cobalto. 5.— Traviesa. bribona. 6.— Nombre chino de Buda. Jefético. Símbolo del litio. 7.— (al rev.) Negación. 8.— Parte de la cara. Favor. 9— Fertilizante. Fieras.

SOLUCION AL ANTERIOR

HORIZONTALES: 1.— Cola. Sion. 2.— Al. Ars. Si. 3.— Sol. Sem. 4.— TT. Alo. Be. 5.— Aboca. 6.— Alejado. 7.— BB. Les. Ra. 8.— Lio. Tul. 9.— aL. Pol. Ga. 10.— Saco. Aram.

VERTICALES: 1.— Casto. Blas. 2.— Olot. Abila. 3.— aL. 4. AA. Abel. Po. 5.— Relojero. 6.— SS. Ocas. La. 7.— Ad. 8.— oseB. Oruga. 9.— Nimes. Alam.

RINCON AMENO

POR CUALQUIER COSA...

La viuda llora inconsolable. Una amiga la consuela:

—No debes desesperate de ese modo. Tu marido ha muerto y eso es muy triste pero has de tener valor.

—Lo tendré, lo tendré..., pero ya conoces mi sistema nervioso. La cosa más pequeña lo hace saltar.

PALABRAS

De Raf Vallone:

—Hacer la corte a una mujer significa correr: correr detrás de ella hasta que ella te ha cogido.

POR SI ACASO

De la señora Mabel Young, presidenta de la Liga de Mujeres Jóvenes de Siracusa, en el Estado de Nueva York.

"Nuestra Liga no aprueba el envío de hombres al espacio; podrían encontrase bien y negarse a regresar".

PUBLICIDAD

El señor X, propietario de una casita de campo en las afueras de la ciudad ,quiere venderla y se pone de acuerdo con un agente para que se encargue del asunto.

Se conviene el precio y el agente queda en hacer alguna publicidad.

Apenas ha pasado una semana, el agente llama al propietario:

—Oiga usted: tengo un comprador para su casita.

—Demsaiado tarde; no la vendo.

—¿Por qué? ¿Tiene usted por su parte otro comprador?

—No; pero he leído los anuncios que ha hecho usted publicar y me he dado cuenta de que se trata de una casita maravillosa.

MUCHO CALOR

Lo que pasa en el mundo

CIELO PARA LOS PAJAROS

En los próximos seis meses, setenda y dos kilómetros cuadrados de cielo inglés serán exclusivamente para los pájaros. El Ministerio de Aviación ha avisado a los pilotos que no deben volar sobre la Reserva de Pájaros Salvajes de Gloucestershire, a causa de que los pájaros están empezando a llegar.

SECUESTRO

Miss Inglaterra, Libby Walker, de 20 años, estudiante de la Universidad de Nottingham, ha sido secuestrada tres veces por sus compañeros de estudios para que asistiera a sus fiestas. Miss Inglaterra ha terminado por denunciar el hecho a la Policía.

PESCA

LONDRES. — Un pescador vió asombrado como una caña que tenía preparada a su lado en el suelo "saltaba" bruscamente al agua. Pudo rescatarla y se encontró conque la caña traía en el anzuelo un pez que había pescado ella sola mientras estuvo en el agua.

QUE APROVECHE

LONDRES. — Unos ladrones entraron en un mercado de huevos y se llevaron 1.500.

ESTUDIOSA

Miss Inglaterra de este año, Libby Walker estudia biología y teología. Ha demostrado a sus competidores que la belleza es irresistible cuando se acompaña de la inteligencia.

MUSICA

Hace 87 años John Green fundó una charanga en su pueblo. Hoy está constituída por sus nietos y bisnietos.

Noticias con estrambote

ECUMENOPOLIS

Ecumenópolis es el nombre de la ciudad universal que se extenderá por toda la Tierra el año 2050, según el arquitecto Doxiadis. En su opinión, la población del Planeta aumenta tan rápidamente que Ecumenópolis será un hecho para dicho acto.

* * *

Conocer nos gustaría,
cómo no, la duda ofende,
la ciudad que, si hoy sorprende,
no sorprenderá ese día.

Nada más que 89
años faltan, poca cosa.
Del infante a la achacosa
gente el hecho le conmueve.

Ambición del ser amigo
que hoy pulula en el Planeta,
como dicha bien completa,
de esa fecha ser testigo.

Antibióticos, raciones
vitamínicas de peso,
quizá dejen aún ver eso,
si no estallan megatones.

Cuando el traje quede estrecho
de la Tierra en que se habita,
se dará ya el mundo cita
en el nuevo bajo techo.

Ecumenópolis. Plano
de la etérea arquitectura.
Como todo ser humano
siento no alcanzar la altura
de ser de ella ciudadano.

DON RIPIO