EL CORREO GALLEGO

DECANO DE LA PROVINCIA
FUNDADO EN EL AÑO 1878

PRECIO: 1'50 PESETAS
MIERCOLES, 23 DE MAYO DE 1962

EL FERROL DEL CAUDILLO — GENERAL FRANCO, 152 TELEFONOS: 4089 y 1388 — AÑO LXXXIV — DEPOSITO LEGAL - C. 7-1958 — NUMERO 27.588 — SANTIAGO — PREGUNTOIRO, 29 TELEFONOS: 1427 y 1227

"Aspiramos a ocupar un nivel a la misma altura que los países europeos"

Dijo Ullastres en la reunión del Consejo de Cámaras de Comercio Internacional

Países hermanos de América recibieron, el pasado año, la visita del ministro español de Comercio, don Alberto Ullastres. En la fotografía, el Ministro en el momento de su llegada a Santiago de Chile.

MADRID, 22. El Ministro de Comercio, don Alberto Ullastres ,ha presidido la sesión inaugural del Consejo de Cámaras de Comercio Internacional reunido en el salón de juntas del Banco de España. Acompañaron al Ministro en la presidencia del acto el Subgobernador del Banco y Presidente de dicho Consejo Internacional don Epifanio Ridruejo ;el Presidente de la Cámara Internacional, señor Hans C. Bole; el Gobernador del Banco de España Conde de Benjumea; el Secretario General Técnico de Comercio Sr. Varela; el Director General de Comercio Interior, Sr. Matarranz y el Secretario del Comité Especial Sr Viva.

UN MILLAR DE CONGRESISTAS

Más de un millar de congresistas llenaban el salón.

Empezó la sesión con unas palabras del señor Ridruejo, quien dió la bienvenida a los miembros de la Cámara de Comercio Internacional y expresó su gratitud al Ministro de Comercio Sr. Ullastres por presidir el acto inaugural. Renovó los sentimientos de amistad y de profundo agradecimiento hacia la Cámara de Comercio Internacional y dijo que se ofrecía sin reservas para colaborar con sus amigos en el Comité Nacional.

Elogió el esfuerzo hecho por cuantos han venido a Madrid, lo cual demuestra que el valor de esta reunión se acrecienta. Siguió diciendo que el mundo de los negocios, en el que nos movemos y a cuyo ritmo trabajamos es a la vez claro y difícil.

EL PRESIDENTE DE LA CAMARA DE COMERCIO INTERNACIONAL

A continuación hizo uso de la palabra el presidente de la Cámara de Comercio Internacional Sr. Bole. Comenzó diciendo que tenía conciencia del honor que se les dispensaba al convertirles en huéspedes de Madrid y de España.

Subrayó su gratitud al señor Ridruejo y al ministro de Comercio, señor Ullastres, a quien debemos el privilegio de reunir la noventa y ocho sesión del Consejo de la Cámara de Comercio Internacional. Tras agradecer la hospitalidad que se les brindaba, el señor Bole dijo que en el mundo de hoy y en el de mañana, las líneas permanentes y fundamentales del destino de España son y serán las que la geografía, la historia y la civilización han trazado en el transcurso de los siglos. Promover el desarrollo de los intercambios no consiste solamente en desear el aumento de las exportaciones y el de las importaciones. Una balanza equilibrada y

(PASA A TERCERA PAGINA)

LA SELECCIÓN ESPAÑOLA

Los veintidós jugadores que componen la selección española que defenderá los colores nacionales en el Campeonato Mundial de Futbol, en el aeropuerto, momentos antes de emprender el vuelo que les ha trasladado a Chile.

POLICIAS CON UNIFORME DE COMBATE RODEARON EL CONGRESO ARGENTINO

Para impedir una reunión de diputados

BUENOS AIRES, 22.—Doscientos policías armados en uniforme de combate han rodeado el edificio del Congreso, para impedir que los congresistas entren en el mismo e intenten celebrar sesión.

Los diputados han tratado de reunirse ignorándose el decreto presidencia en el que se ordena la suspensión del Congreso. Sin embargo, las autoridades han detenido el tráfico rodado en torno al edificio han movilizado a la Policía y han montado equipos que lanzaban choros d eagua coloreada contra cualquier manifestante, como respuesta a la actitud de los congresistas.

Sin embargo, las precauciones adoptadas por el Gobierno no han sido todo lo efectivas que se esperaba y la Policía se vió obligada a intervenir, lanzando bombas de gases lacrimógenos y haciendo funcionar sus equipos de agua contra una multitud que se manifestaba ante el Congreso cantando y lanzando improperios contra el Gobierno.

La multitud atacó a la Policía en distintos puntos a la vez con idea de distraer la guardia sobre el edificio del Congreso para que los congresistas pudieran penetrar en él pero sin resultado aparente Olegario Becerra, presidente de la Cámara de Diputados envió un mensaje al Ministerio del Interior pidiendo que fuera retirada la fuerza policial, pero su petición no fué atendida.

ZAPATOS DE CALIDAD
A PRECIOS INMEJORABLES
Modelos originales
SEÑORA, CABALLERO y NIÑOS
CALZADOS
"DIGA"

¡Diga CALZADOS en CALZADOS "DIGA"!
PRECIOS DE ORIGEN — General Franco, 26 y 28 - EL FERROL

EL EMBAJADOR DE ESPAÑA EN FINLANDIA

HELSINKY. — El nuevo embajador de España en Finlandia, Federico Oliván y Bago, presentó sus cartas credenciales al presidente Kekkonen. Nuestra foto muestra al Presidente finlandés y al Embajador español, a la llegada de éste a Helsinky.—(Foto Europa Press).

Dieciséis detenidos, por el complot para asesinar a De Caulle

Pertenecen a un grupo secreto de la OAS

PARIS, 22 — La policía ha identificado al jefe del comando de la OAS, que ha sido detenido por supuesta conjura para asesinar al Presidente De Gaulle. Se llama Blanchy.

No ha sido detenido en un automóvil, como se afirmó en principio, sino en su propia casa de París, el domingo por la mañana.

Además, 15 miembros del comando fueron también detenidos.

Durante el viaje a provincias efectuado por el general De Gaulle la semana pasada, se tomaron estrictas medidas de seguridad.

En Limoges el pasado domingo, se obligó a despejar de taxis y otros vehículos las calles de la ciudad que conducían a la Prefectura, donde De Gaulle debía almorzar. Los buzones de correos fueron abiertos, con objeto de averiguar si habían sido colocados explosivos en su interior.

Por otra parte, se informa que la policía comprobó la identidad de todos los individuos que se hospedaban en los hoteles de las ciudades que estuvo recorriendo De Gaulle durante su viaje.

El intento de asesinar al Presidente francés estaba planeado para realizarse el pasado domingo por la mañana, mientras De Gaulle asistía a

(PASA A SEGUNDA PAGINA)

El espejo cóncavo

Disparó contra una mujer que acaparaba la cabina telefónica

MIAMI, Florida, (EE. UU.), 22.-(Efe). — Un portavoz de la Policía informa hoy que ha detenido a un hombre que disparó contra una mujer por ocupar ésta demasiado tiempo la cabina de un teléfono público.

El autor del disparo Robert Demps, de 35 años de edad, ha confesado a la Policía que la señora Inez Davis estuvo hablando por teléfono en la cabina durante más de una hora. El la estaba aguardando para hacer uso a su vez del teléfono público, pero al observar que la mujer consultaba de nuevo la guía para marcar otro número, perdió la paciencia y el control de sus actos y disparó contra ella.

La señora Davis fué llevada al Jackson Memorial Hospital, donde ingresó en grave estado.

"Era o viño..."

LEBRIJA (Sevilla), 21. Diego Muñoz Cordero y Diego Zamora Díaz, vecinos de esta localidad, encontrándose bebidos sostuvieron una acalorada discusión sobre cuál de los dos era más valiente. Como no llegaron a ponerse de acuerdo, uno de ellos propuso que ambos se lanzaran a un pozo de cierta profundidad, con el brazo derecho de uno amarrado al izquierdo del otro. Cuando sorteaban quién sería el primero en lanzarse, llegó la Guardia Civil, que, una vez desatados, les condujo a la cárcel. — Cifra.

"Impulsada por el diablo"...

DALLA (Tejas), 22. — Una muchacha de 15 años hizo más de 50 llamadas telefónicas a otras tantas mujeres casadas, diciéndoles: "Su marido acaba de morir víctima de un atropello".

Una de las mujeres, que espera un hijo para fecha próxima, entró en coma. Otras varias señoras hubieron de ser atendidas por los médicos, debido al "shock" que les produjo la noticia que les daban por teléfono.

La Policía se hizo cargo horas más tarde de la muchacha autora de las llamadas, quien declaró que las había hecho "impulsada por el diablo". Será examinada en una clínica psiquiátrica. No ha sido revelado su nombre por tratarse de una menor. Efe.

Por librarse de los mordiscos de un camello

Seis personas ahogadas

KARACHI (Pakistán), 22. —Seis personas, presas de pánico, saltaron por la borda de la embarcación al agua y perecieron ahogadas, cuando un camello se lanzó contra los pasajeros de un transbordador y comenzó a morderles.

El hecho se produjo en el río Indo, a unos 320 kilómetros al Sur de Peshawar. — Efe.

Chinos hambrientos

Hongkong, amenazado por una invasión incruenta

HONG HONG, 22.— Una abrumadora masa de inmigrantes procedentes de las provincias meridionales de China roja se han congregado en disforme masa ante las fronteras de los nuevos territorios y amenazan la posesión británica como incruenta invasión.

Los chinos, espoleados por el hambre y las espantosas condiciones de vida que rigen en la China comunista irrumpen en el territorio de la colonia por todos los puntos de la frontera.

Muchos han sido enviados a campos de concentración y otros devueltos inmediatamente a China roja pero miles de ellos no han podido ser devueltos ni internados a causa de que las fuerzas británicas no tienen el suficiente número de camiones para transportarles.

Los que han sido internados en campos de concentracion cuando vieron que no podían ser devueltos a China roja por falta de transporte estallaron en gritos de júbilo. (Efe).

¡Esto dejo que su negocio sea un barco sin brújula!

EL ANUARIO GENERAL DE ESPAÑA

(BAILLY-BAILLIERE-RIERA)

Facilita las direcciones de todas las industrias, comercios y profesiones de España

PRECIO DE LOS 4 VOLUMENES: 800 Ptas.

Solicítelo a

Anuarios Bailly-Bailliere y Riera Reunidos, S. A.

Consejos, 20 y 22 — BARCELONA-8

La anormalidad laboral no se prolongará más allá de esta semana

CRÓNICA DE BILBAO

El número de parados se redujo a la mitad

BILBAO, 22.—(Crónica del enviado especial de la agencia Cifra).—El tiempo libre de que disponemos no nos da muchas oportunidades de manipular en los mandos de un receptor de radio, y esa es acaso la razón de que no estemos al día en el bonito número del interés que han despertado de pronto por ahí fuera nuestras cosas, las cosas de España interés que debe ser fuera de lo coriente a juzgar por los sin tomas.

Y esos síntomas los vemos nosotros, armados de cuartillas con máquinas de retratar en bandolera y un carnet que les acredita corresponsales de Prensa en Norteamérica, en Inglaterra, en Francia, en Italia, en Suiza o en alguno de tan tos otros pueblos ávidos de novedades como abundan por esos mundos de Dios. Tal ha sido la afluencia, que ha habido momentos en que nos imaginamos subiendo peldaños de la Torre de Babel ante la confusión idiomática que le extraña curiosidad forastera ha desencadenado en los apretados confines del Bocho. Y lo gracioso es que cuando logran hacerse entender coinciden todos en dar fe del estupor que les produce la normalidad con que sigue discurriendo la vida en Bilbao.

¿En qué fuentes de información habían bebido para creer otra cosa?

¿Es que acaso pensaban morbosamente tener que caminar por nuestras calles esquivando bayonetas caladas o sorteando grupos mal encarados de gentes en rebeldía? Algo de eso se buscaban por lo visto, en mayor o menor escala, porque salta a la vista el gesto de asombro de estos sabuesos de la noticia, expertos en el rastreo y en levantar la pieza, que en esta oportunidad no han conseguido descubrir rastro ni levantar la caza, cuando se enfrentan con la realidad por la sencilla razón de que han elegido mal el coto ya que en Bilbao hay efectivamente unos obreros en huelga pero la vida se desarrolla en paz y por los cauces normales, porque, —gracias a Dios— son mínimas las salpicaduras que le han alcanzado de esos turbios manejos comunistas, cuya orquestación internacional descubre características similares a las de otros tantos intentos análogos de perturbación como se registran en este mes de mayo en toda la geografía europea y al otro lado del Atlántico, con manifestaciones tumultuosas ante embajadas y consulados en no pocos de ellos, e incluso con alardes de fuerza y derramamiento de sangre en algunos, en tanto que aquí todo el peligro de los perturbadores de oficio no pasé de engañar a unos miles de obreros.

Que hoy martes puede decirse, con el mayor respeto a la verdad, que están de vuelta y auténticamente desengañados, como se desprende de la rapidez con que se está registrando la reincorporación al trabajo en empresas como la de Euskalduna, en la que han sido reintegrando los trabajadores durante todo el día, firmando en total sus nuevos contratos 1.282. Tónica similar se ha apreciado en Echevarría, así en su fábrica de Recalde, como en la de Santa Agueda, donde han firmado más de 700 productores, siendo muy posible, según opinión de la dirección de la factoría, que se restablezca mañana plenamente la normalidad laboral. En la General Eléctrica y en la Naval la vuelta se está registrando con mayor lentitud, aunque sin interrupción. En resumen: que a última hora de la tarde de hoy puede calcularse que el número de parados viene a representar menos de un cincuenta por ciento aproximadamente del que se contaba a finales de la semana última. Y comparada esta cifra con el censo laboral, el número resulta inapreciable.

A la vista de todo ello, encontramos lógica la impresión que recogemos en los medios autorizados de que la anormalidad no se prolongará más allá de esta semana.

Y esto no lo decimos sólo nosotros; lo dicen ellos, ya que a primera hora de la tarde hemos tenido ocasión de cambiar impresiones con dos enviados de la Televisión norteamericana a los que encontramos extasiados ante el aparato de la descarga de un barco de trigo en el puerto exterior y que, según nos dijeron, habían tomado vistas muy interesantes desde una y otra margen de la ría, sin olvidar, como es de presumir, el puente colgante —que nada tiene que ver con el cantar, aunque las gentes sigan relacionándolo— y alguna panorámica desde el alto de Archanda. Pues bien, estos americanos se hacían lenguas —con un tono comparativo que no pudo pasarnos desapercibido— de la paz y de la tranquilidad en que vivimos y que, por las trazas, necesitaron como Santo Tomás ver para creer.

Ventana al Mundo

Por PANURGO

HAMBRE EN EL MUNDO

Diariamente están llegando a Macao y Hongkong multitud de chinos, que huyen de su país por el hambre espantosa que aflige a su pueblo en estos momentos. Por desgracia, el problema del hambre no es nuevo para la Humanidad. La F.A.O. desde los primeros instantes de su fundación puso de manifiesto al mundo su honda preocupación por afrontar el temible problema. A tal fin, creó la Oficina de Alimentación, con el objeto de administrar las reservas acumuladas, así como también la creación de un granero constantemente aprovisionado. Pero, sus proyectos no se han transformado todavía en venturosa realidad.

En relación con este acuciante problema, el insigne economista, don Jaime Gómez Acebo, marqués de Deleitosa, en un magnífico discurso-informe, pronunciado recientemente, como presidente del Consejo de Administración del Banco Español de Crédito, dedicó uno de sus profundos, pero a la vez, alados capítulos a "El hambre en el mundo". Existe un documento bien antiguo —dice—. Data de cuatro siglos antes de Abraham. Se halla grabado en piedra en la tapa de una sepultura; se lanza en él por el Faraón que lo escribió un grito de desesperación dirigido a los tiempos futuros. Se ha descubierto recientemente en la primera catarata del Nilo. El desgarrado mensaje está concebido en los siguientes términos: "Desde lo alto de mi trono, lloro esta gran desgracia. En siete años de mi reino el Nilo no ha crecido. Casi no tenemos trigo. Faltan víveres. Los hombres se han convertido en ladrones, que roban a sus vecinos. Las gentes quisieran correr y no pueden siquiera caminar. Los niños lloran. Los jóvenes se tambalean como si fueran ancianos. Las almas se han roto. Los cofres de provisiones yacen destripados. Dentro de ellos ya no hay más que viento. Todo se acabó".

"La hija de la Noche llamó Hambre al hambre". Ella fué la que impelió al bárbaro Atila a marchar hacia el Mediodía; ella fué la que hizo mella en muchos hombres, mujeres y niños, a lo largo y lo ancho de la guerra de los cien años; ella fué la compañera de terribles enfermedades, como la pelagra, el escorbuto, el beriberi y otras dolencias que marcaron con su sello doliente a millones de seres humanos.

Al pensar en el hambre que se cierne con sus terribles garras sobre seiscientos millones de chinos, no podemos menos que repetir las palabras dramáticas, pero llenas de contenido humano, de ansia de redención de esta Humanidad famélica, pronunciadas por el ilustre financiero, don Jaime Gómez Acebo: "Contemplamos el panorama futuro con pavor. Precisa que se busquen remedios desde ahora, porque la explosión demográfica dará lugar a que se presente en proporciones que difícilmente pueden ni calcularse en el momento actual (29 de abril del año en curso). A mediados del siglo XIX la población del mundo era de 1.250 millones de seres, llegó a 1.500 a principios del siglo XX y esta cifra se había alcanzado después del transcurso de 200 milenarios; sin embargo, de esos 1.500 millones de hombres se ha pasado a 3.000 tan sólo en 61 años, o sea a fin de 1961 y consiguientemente un poco más de medio siglo ha crecido tanto la población del mundo, como lo había hecho en los 200 mil años anteriores. Dentro de 20 años se calcula que existirán 4.000 millones de hombres en la tierra y las evaluaciones para el año 2000 incrementan esta cifra hasta 5 ó 7.000 millones. Mientras tanto, la esperanza de vida aumenta cada día. En los países ricos ha pasado de 39 años en 1850 a 46, en 1900 y a 68, en 1960. En un período igual al que nos separa del descubrimiento de América existirá un hombre por cada metro cuadrado de tierra. A partir del año 2000 piensan los economistas y algunos expertos de la F.A.O. que se puede haber llegado a dar por terminado la explotación de todas las riquezas mundiales. Los problemas que entonces se planteen penetrarán ya en el corazón mismo de la especie humana. Transcenderán de lo económico. Hasta el siglo XX, la población se había adaptado a la economía; mas a partir de este siglo, se ha procurado que la economía se adapte a la población. Precisamos, ineludiblemente, que en el futuro la reproducción no gane la batalla a la producción".

El partido comunista español reclama la dirección de los movimientos subversivos

LONDRES, 22. — La agencia británica Reuter en un despacho fechado en Madrid en el día de hoy dice que el partido comunista español clandestino ha hecho un llamamiento para formar manifestaciones contra el Régimen español, que conduzcan a una huelga general, como continuación de las disputas laborales que estallaron hace cinco semanas. La agencia Reuter prosigue con algunos párrafos del manifiesto en los que se dice que «es urgentemente necesario que todas las fuerzas políticas que no estén con el Régimen actual español preparen una alternativa, para lo que el partido comunista ofrece su total colaboración». En el manifiesto a que alude la agencia Reuter se excita a actos colectivos de toda clase, reclamando el partido comunista la dirección de los movimientos subversivos.

Según el diario comunista «L'Unita», de Roma, el secretario general del partido comunista español ha declarado que podría haberse llegado en España al triunfo comunista si las fuerzas disconformes con el Régimen actual español hubiesen creado un plan conjunto de acción que hubiera socavado la doctrina del Movimiento Nacional.

El periódico comunista de Roma insiste en la necesidad de olvidar cualquier disidencia para concentrar las fuerzas, y propone que se susciten nuevas huelgas y que continúen las ya declaradas, para acelerar el triunfo comunista. — Efe.

Siete europeos mutilados y quemados con cal viva, en Argel

ARGEL, — Efe— La policía ha hallado los cuerpos de siete europeos mutilados con cuchillos y semiquemados por la cal viva a la que habían sido arrojados.

El descubrimiento se hizo en Hauuch Adda, en un lugar situado a poca distancia del suburbio de Hussein Dey, en donde ayer fueron hallados ocho cuerpos en similares condiciones.

Las autoridades informan que los cuerpos están tan descompuestos que se calcula que debieron ser muertos hace varias semanas. Efe).

Las provincias africanas estarán representadas en la Feria del Campo

MADRID, 22. (Cifra). — En la V Feria Internacional del Campo las provincias africanas estarán representadas en pabellón propio.

Tanto Fernando Poo como Río Muni expondrán sus productos más representativos. Las provincias de Ifni y Sahara aportan muestras de artesanía peculiar y también podrá examinarse un plano de fotografía aérea que abarca la totalidad del territorio de la provincia de Sahara. El Instituto de Estudios Africanos presenta un pabellón con libros publicados hasta la fecha junto a revistas. Concretamente la revista "Africa" fundada por el Caudillo en 1924, hace historia de la misma. Una exposición de sellos emitidos por las cuatro provincias africanas complementan lo que este pabellón ha de ofrecer a cuantos lo visiten.

Corrimiento de tierras en Venezuela

Desaparecieron 30 personas

CARACAS, 22.— Las autoridades informan que han desaparecido unas 30 personas en la zona situada entre Patare y Guarenas, en donde un corrimiento de tierras ha sepultado a los habitantes de varias granjas. (Efe).

"Comandos" anticastristas desembarcaron en Cuba

Cumplida su misión regresaron a EE. UU.

MIAMI (Florida), 22. — Un dirigente anti-castrista ha declarado que un grupo de «comandos» cubanos exiliados, ha desembarcado en Cuba y que después de dar muerte o herir a 75 soldados de Castro, los miembros del grupo destruyeron cinco vehículos militares.

El dirigente en cuestión, Carlos Partierra, añadió que él, personalmente, dirigió al grupo, que efectuó el desembarco el pasado viernes. El grupo estaba integrado por 26 «comandos», que chocaron contra los soldados de Castro a una distancia de 30 kilómetros de La Habana.

«Destruimos cinco grandes camiones militares de fabricación norteamericana, después de haber dado muerte o herido a unos 75 soldados sin sufrir baja alguna por nuestra parte», añadió el capitán Partierra.

Según Partierra, él y su grupo se trasladaron a Cuba desde un lugar al Suroeste de la capital cubana.

«Nos atacaron con fuego antiaéreo, pero no vimos aviones militares cubanos», aclaró.

Para terminar dijo que después de cumplir su misión, él y su grupo se trasladaron en una pequeña embarcación a un lugar previsto de antemano, de donde regresaron a los Estados Unidos.

«Los comandos» cubanos continuarán realizando este tipo de actividades en el futuro», afirmó. Efe.

HUELGA DE HAMBRE DE 5.000 PRISIONEROS EN LA ISLA DE LOS PINOS

MIAMI (Florida), 22. — Viajeros llegados a Miami, procedentes de La Habana, han declarado que 5.000 prisioneros políticos confinados en la isla de Los Pinos, han iniciado una huelga de hambre para protestar contra las sangrientas represiones de los carceleros durante una manifestación llevada a cabo el pasado jueves por los prisioneros, que protestaban por la insuficiencia de alimentos y agua potable que se les suministraba.

Los prisioneros —según han revelado los viajeros— se quejan también de ser objeto de malos tratos y de que las autoridades se nieguen a permitir que sus parientes les visiten. — Efe

Acuerdo del grupo parlamentario independiente francés:

Que dimitan sus cuatro ministros

PARIS, 22.—El grupo independiente del Parlamento francés ha pedido a cuatro ministros independientes que abandonen el Gobierno. El grupo acordó por 57 votos contra 31 pedir a los ministros que dimitan.

Estos ministros son:

—Raymond Marcelin, de Sanidad.

—Valery Giscar D'Estaing de Finanzas.

Louis Jacquinot, ministro de Estado encargado de los departamentos de Ultramar.

—Jean de Broglie, secretario de Estado para la Administración.

Los independientes controlan 112 de los 551 escaños del Parlamento.

La retirada de los independientes dejaría el Gabinete de De Gaulle compuesto tan sólo por la Unión Gaullista para la nueva República o por ministros pertenecientes a ningún partido, entre los que figura el jefe del Gobierno, Georges Pompidou.—Efe.

DOS MINISTROS NO DIMITIRAN

PARIS, 22.—Después de la decisión adoptada por el partido independiente de que los ministros del Gobierno francés que pertenecen a dicho grupo político abandonen sus carteras, los primeros indicios de la reacción producida por el anuncio de tal decisión, muestran que por lo menos dos de tales ministros, el de Sanidad y el secretario de Estado no tienen intención de hacerlo.

Marcellin dijo que la oposición del grupo a la política del Gobierno solo tiende a "degradar" las relaciones entre el Parlamento y el Poder ejecutivo y que no existe otra solución que la adoptada por De Gaulle para la solución de los actuales problemas de Francia.

Por su parte, De Broglie uno de los negociadores de los acuerdos de Evian, ha manifestado la necesidad de respetar esos acuerdos. Al referirse a Argelia, dijo que ahora los dos principales problemas son la seguridad de los europeos residentes en aquel territorio y la repatriación y nuevo asentamiento de aquellos que desean regresar a Francia.—Efe

El tiempo en España

NUBOSIDAD ABUNDANTE

MADRID, 22.— Información general: Durante el día de hoy se han producido algunas lluvias débiles en Galicia. En el resto la nubosidad fué variable, y por la tarde se formaron nubes en el sistema Central, en el Ebro y Pirineos, y se produjeron algunos chubascos aislados.

Predicción para el día 23: Nubosidad abundante en Galicia y Cantábrico, con algunas lluvias. Aumento de la nubosidad en el Mediterráneo. Nubosidad con desarrollo vertical por la tarde en la mitad Norte de España, con algunos chubascos que localmente podrán ser tormentosos en la cordillera Ibérica, sistema Central y Pirineos. Sin cambios en el resto. Ligero aumento de la temperatura.

Las temperaturas de Madrid han sido de 26'5 grados a las 14'30 horas, y de 13'3 grados a las 6 horas.

Las extremas de España han correspondido a Córdoba con 35 grados, y a León y Salamanca con 7 grados. — Cifra.

Dieciséis detenidos por el complot...

(VIENE DE PRIMERA PAGINA)

Misa en la Catedral de Saint Etienne de Limoges.

El pistolero encargado de asesinarle estaba equipado de un rifle con telescopio de largo alcance — Efe.

INTERROGATORIO

PARIS, 22.—Dieciséis miembros de un grupo de la OAS detenidos y acusados de un complot para asesinar al presidente De Gaulle el pasado domingo, se hallan sometidos a un minucioso interrogatorio

La Policía ha revelado que el complot, bajo el nombre de "chamois", para asesinar a De Gaulle, estaba proyectado para el domingo último, mientras el Presidente asistía a la Santa Misa en la catedral de Limonges.

Añade que el pistolero que había de cometer el crimen iba equipado con un fusil con dispositivo telescópico de gran radio de acción.

Noticias recibidas de Argel señalan que el jefe del grupo identificado solamente por el seudónimo de "blanchy", percibió la suma de 300.000 nuevos francos para dar muerte al Presidente.

Un miembro del grupo que pudo darse a la fuga ha sido identificado por el alias de "Slabodia", no han sido facilitados más nombres ni detalles, aunque las autoridades han dado a entender que una mujer de la alta sociedad argelina y un ex-paracaidista de la Legón Extranjera se hallan también complicados en el complot.

Los miembros del grupo se trasladaron a Francia desde Argelia poco después que el presidente De Gaulle iniciase su gira por provincias, el pasado 16 de mayo.

La Policía pudo descubrir el complot a raíz de la detención en Argel de un miembro de la OAS, llamado "Francois Lleca", quien hizo declaraciones sobre el particular cuando fue sometido a interrogatorio Efe.

NUEVAS MEDIDAS DE SEGURIDAD SOBRE LA VIDA DEL GENERAL DE GAULLE

PARIS, 22. — La Policía francesa proyecta nuevas medidas de seguridad para proteger la vida del presidente De Gaulle, como resultado del anuncio hecho ayer de una nueva conspiración descubierta contra la vida del primer magistrado de la República francesa.

Se ha sabido sin embargo, que cinco personas directamente complicadas en la conjura descubierta han sido detenidas y sometidas a riguroso interrogatorio por detectives de la «Surete Natilnalesa. En círculos allegados a la Policía se asegura también que se realizan activas gestiones para detener a otras dos personas complicadas, una de ellas un exoficial de la Legión Extranjera.

Se ha comentado que la idea de la conspiración para poner fin a la vida del general De Gaulle puede haber perseguido el objeto de asesinar al Presidente antes de que el ex dirigente de la OAS, general Raoul Salan, sea sentenciado por el alto tribunal militar que le juzga en París.

Dichas cinco personas detenidas son las siguientes: Jean Loup Blancy, nacido en Francia, pero residente en Argelia, al parecer jefe de la banda; su prometida Vánia Peretti, hija de un médico residente en el suburbio argelino de Bab El Ued; Marcel Liger, desertor de las fuerzas paracaidistas; un individuo llamado Eugene Castaldy, y Louis Baertolin, nacido en Argelia.

La Policía anuncia que en el departamento ocupado por uno de los cinco individuos detenidos fué encontrado un «bazzooka» y un verdadero arsenal de armas. La Policía ha anunciado asimismo que unas 20 personas han sido interrogadas en los últimos días como consecuencia de una información nacida en Argel, según la cual habían llegado a Francia confundidos entre los refugiados que abandonan Argelia, un grupo de individuos sospechosos de pertenecer a la Organización del Ejército Secreto — Efe.

Fallecimiento del general Osle Carbonell

Superviviente de la guerra de Cuba

PAMPLONA, 22.— Ha fallecido el general de brigada de Infantería, don Vicente Osle Carbonell, contaba 94 años de edad y era uno de los supervivientes de la guerra de Cuba. Su vida estuvo dedicada a la Profesión de las armas. El ilustre militar era padre del también general de brigada, don Julio Osle, que fué gobernador militar de Santander.

Esta mañana se celebraron los funerales que han constituído una manifestación de duelo. Asistieron numerosas representaciones militares. (Cifra).

CRUCIGRAMA

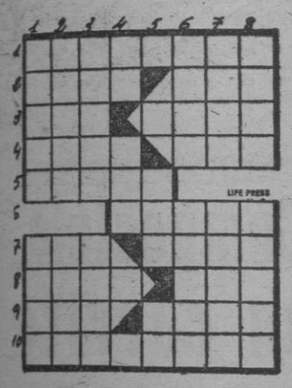

HORIZONTALES: 1.— Nombre de varón. 2.—Concejal. Observar. 3. Tejido liviano y sutil. Que está floja. 4.— Ciudad de Tenerife. Impar. 5.— Saludables. 6.— Monte bíblico. 7.— Término. Antiguamente: enano. 8.— Superior monástico. Departamento francés. 9.— (Al revés) Tratamiento. Cierta tela. 10.— Adversarias.

VERTICALES: 1.— Moneda que se usaba en Galicia y valía la sexta parte de un maravedí de plata. Apariencia de la luna. 2.— Ensenada. Lago en los Pirineos de Aragón. 3.— Vena metalífera. Embarcación. 4.— Artículo. Número. 5.— Preposición .Letra griega. 6.—Nombre ruso de varón. (Al revés) Actor joven. 7.—Unión o vínculo. Provisión de víveres. 8.— Ciudad argelina. Plural de letra griega.

SOLUCION AL ANTERIOR

HORIZONTALES: 1.— Mediodía 2.— Inés. Ros. 3.— Meta. 4.— Arés. Ta s. 5.— Dotar. 6.— Loros. 7.—Mes. Nata. 8.— Osar. Mec. 9 —Dal. Caló. 10.— Asearlos.

VERTICALES: 1.— Mitad. Moda. 2.— Enero. Esas. 3.— aeneT. Sale. 4.— IS. Sal. 5.—Ron Cr. 6.— Dret. Ramal. 7.— Iota. Otelo. 8.— Asas Sacos.

"El presente y el futuro de la economía nos sonríen"

Discurso de Ullastres en el Consejo de Cámaras de Comercio Internacional

(VIENE DE PRIMERA PAGINA)

en expansión es elemento esencial de una balanza crediticia de pagos. De esta manera se desemboca en una evolución orgánica y necesaria al equilibrio, al refuerzo y a la diversificación de los intercambios entre las naciones, constituyendo la mejor garantía del progreso y de la interdependencia de la economía mundial.

El progreso del comercio internacional —agregó el orador— que constituye la razón de ser y uno de los objetivos fundamentales de la Cámara de Comercio Internacional, tiene por meta una búsqueda paciente y sistemática de medios apropiados para armonizar las condiciones de dicho comercio. Todas las partes interesadas parecen estar seguras al admitir la necesidad de mantener el equilibrio en la evolución de las corrientes de aprovisionamiento entre diversas zonas de mercados actualmente existentes o en vías de formación. Suceda lo que suceda, nosotros cuidaremos mucho de olvidar que el comercio internacional debe progresar al equilibrarse con los más y no con los menos. La cooperación internacional facilitará las aproximaciones entre las diversas zonas de interés económico y comercial.

La investigación en común de los medios para prevenirse contra los nefastos efectos de bruscas variaciones en las corrientes de intercambio, en una situación económica caracterizada por la práctica generalizada de la cooperación internacional; la agilidad de métodos que la empresa privada es capaz de adoptar encuentra un vasto campo de acción en esta esfera. La demostración está particularmente en los países en vías de desarrollo. En ellos, una cooperación franca entre todos los hombres de negocio es una labor que solicitaba tanto el sentido humano como la parte técnica de las cosas y se nos aparece como una aspiración de las más deseadas. Esto se puso en evidencia en la reunión de Copenhague hace un año.

DISCURSO DEL MINISTRO DE COMERCIO

Cerró el acto el ministro de Comercio, don Alberto Ullastres, quien comenzó sus palabras diciendo que sentía un placer muy grand eal presidir esta reunión y que al mismo tiempo se le hiciera portavoz del Gobierno para dar la bienvenida al Consejo de Cámaras de Comercio Internacional. También expresó la gratitud del pueblo español por la gentileza de estos congresistas al escoger a Madrid para celebrar su reunión y por la distinción de que la hacen objeto.

La vida económica de España —continuó diciendo el Sr. Ullastres— en una simplista exposición, es la siguiente: Nuestra situación no es algo que pueda entenderse con claridad y como una cosa desgajada del pasado. Hay que considerar las situaciones pasadas para entender mejor la transformación que se lleva a cabo en los caminos más europeos y mas occidentales, por tanto. Hubo épocas en que no era en nuestro país motivo de atención el sentido económico, como tampoco predominaba en los españoles ningún afán por los temas de la economía. La historia de nuestro país en este aspecto es muy complicada desde tiempos bien remotos. Vivimos en pleno abandono de las preocupaciones económicas y por lo menos durante dos siglos permanecimos aislados, viviendo nuestras propias aventuras y ahora nos hemos enterado de que hay que actuar en lo económico, porque en todos los países sienten una preocupación muy honda sobre esta materia mientras nosotros no sabíamos aprovechar nuestras mejores capacidades ni nuestros mejores recursos económicos. Permanecíamos ociosos.

España no es un país rico, pero tampoco es pobre. Tenemos recursos naturales muy diversificados, que tuvimos que utilizar años y años. Tampoco existe un claro concepto empresarial. Los hechos interiores producidos en el país hace veinticinco años dieron como resultado el resurgir de un espíritu. Si antes no era España un país en desarrollo, ahora lo es y aspiramos a ocupar un nivel a la misma altura que los países europeos. Empezamos con la reconstrucción del país, que duró diez años; luchamos con situaciones no estrictamente económicas, con unas estructuras viciadas por los siglos y que, por tanto, no eran aptas; es decir, había un "handicap" para el arranque. Por otro lado, psicológicamente también estaba todo bastante viciado y hubimos de transformar estos hechos claramente.

Se produjo el problema del intercambio, el deseo de mejoras arancelarias, la falta de creación de trabajo, etc. Todo esto había que ponerlo en marcha y después del período de reconstrucción se pudo emprender la tarea de desarrollo económico sobre bases obligadas por la situación del momento. Pese a todas las dificultades, se puso en marcha este crecimiento económico que había faltado en las generaciones anteriores y fueron los hombres de empresa —justo es consignarlo— los que coadyuvaron; pero el Estado tenía que tutelarlos, porque las empresas no podían avanzar de otra suerte. El Estado ha ido, sin embargo, desapareciendo y convirtiéndose en un vigilante, órgano vigilante que ha de llevar su misión muy atentamente. Así llegamos al programa de estabilización que puedo decir que ha tenido un éxito total, sentado sobre la base de que pudiera acometerse el período de desarrollo que tengo que decir a ustedes que nos ofrece perspectivas muy halagüeñas. Partimos de la base de sólido equilibrio en los precios, equilibrio en los presupuestos, en la balanza de pagos. Gozamos de reservas monetarias bastante considerables y con todo ello podemos emprender la obra de desarrollo; es decir, contamos con abundante recursos los que muchos están faltando en Europa, pero, sobre todo, contamos con el factor hobmre. Un reajuste en los métodos de trabajo y de distribución servirá para fortalecer el desarrollo cuya base fundamental es lo humano. Con los empresarios, el mundo del trabajo y los recursos en nuestras manos, el programa de desarrollo ofrece las mejores perspectivas. Vamos a arrancar de forma que transformamos las estructuras viciadas y elevemos nuestra solidaridad económica para que lleguemos al crecimiento que apetecemos y sea tan sólo como el que más.

En los próximos años —continuó diciendo el señor Ullastres— un plan de desarrollo bien redactado y perfectamente ejecutado nos traerá una mejor distribución de la riqueza. Por eso hemos ido yendo a la liberación del comercio y a un intercambio lento pero eficaz como garantía del éxito. Esta es una tarea urgente. El espíritu de cooperación universal ha penetrado en España con increíble rapidez. Queremos participar en las tareas del mundo y por eso hemos pensado en la integración económica en Europa. E incluso fuera de Europa. Queremos una penetración sana, buena y útil. No podemos abandonar nuestros problemas interiores pensando en la integración europea; pero es evidente que está integración será un elemento muy positivo en nuestro mejor desenvolvimiento. Los empresarios deben darse cuenta de que no sólo deben pensar en ellos sino también en la colectividad y, sobre todo, en quienes trabajan a sus órdenes. Los que tienen más deben ayudar a los que tienen menos y los que tienen menos a los que no tienen nada. Todo esto por espíritu de solidaridad. Nuestra integración en Europa no lleva miras egoístas de ninguna especie. Lo material incluso en lo económico tiene menos importancia que el factor hombre. La talla moral de los hombres que manejan los recursos debe estar a la altura de las circunstancias.

Sé —añadió el señor Ullastres— que encontraremos comprensión entre los europeos para el ingreso de España en el Mercado Común Europeo; pero si así no fuera, habrá que pensar que los valores morales habían desaparecido. El presente y el futuro de la economía nos sonríen. Podéis colaborar con nuestros empresarios con absoluta seguridad y tranquilidad. Aquí encontraréis una colaboración perfecta y cada vez más estrecha. Yo me siento satisfecho de presidir esta reunión y celebraré que vuestros trabajos alcancen el éxito que merecen.

Una cerrada ovación acogió las palabras finales del señor Ullastres, el cual abandonó el salón. Los congresistas quedaron reunidos en sesión de trabajo. — Cifra.

Diez mil millones para modernización de las carreteras de Galicia

El Boletín de Información del Ministerio de Obras Públicas publica una información que titula «Galicia y el Plan General de Carreteras». En ella se comienza diciendo que el Plan General para toda España asciende a cerca de 178 mil millones de pesetas. Se desarrollará en dieciséis años.

De esta cantidad, se invertirán en Galicia más de diez mil millones, que comprenden mejoras de la red azul, con 2.559 millones; y para el resto 2.454; terminación de la red (13.484 kilómetros), 1.176; para redes arteriales de poblaciones, 1.035 millones; 201, para gastos generales, y 101, para señalización.

El Plan, como queda dicho, comprende cuatro cuatrienios. El primero engloba la cantidad de veinticuatro millones; de ellos, 1.484, para Galicia, que se invertirán en terminación de obras en curso, señalización, conservación, mejoras de firmes, refuerzos extraordinarios, modernización de la red, redes arteriales de población, etcétera.

Dentro de la región gallega, en la carretera de Madrid a La Coruña y Ferrol se invertirán 1.239 millones; en la de Madrid-Vigo, 360 millones de pesetas; 603 en la de La Coruña - Santiago - Vigo y Tuy, y en las que enlazan Ferrol con Oviedo, 353.

Una vez finalizadas todas estas obras, nuestras carreteras quedarán convertidas en perfectas pistas, por las que podrán rodar los más modernos vehículos.

Salió para Nueva York el nuevo Embajador de España en Washington

ALGECIRAS, 22 (Cifra).— El nuevo Embajador de España en Washington, don Antonio Garrigues Díaz Canabate, ha embarcado con destino a Nueva York en el trasatlántico norteamericano "Constituon" llegado en la mañana de hoy al puerto de Algeciras

"Miss España", en Madrid

MADRID, 22. (Cifra).— La señorita Maruja García Nicolau, elegida "Miss España" en el concurso celebrado recientemente en Palma de Mallorca, ha llegado a esta capital por vía aérea. "Miss España permanecerá en Madrid hasta el lunes próximo, en que marchará a Roma para seguir luego a Beirut.

Suscríbase a EL CORREO GALLEGO

Entrega de la Medalla y el Título de Hija Adoptiva de Madrid, a la MARQUESA DE VILLAVERDE

Asistió al acto S. E. doña Carmen Polo de Franco

MADRID, 22. — La Marquesa de Villaverde ha recibido la Medalla y el título de Hija Adoptiva de Madrid, en un solemne acto celebrado en el salón de sesiones del Ayuntamiento.

La Marquesa de Villaverde llegó a la Casa de la Villa acompañada de su madre, la Excma. señora doña Carmen Polo de Franco; de sus tíos, los señores de Franco (don Nicolás) y del jefe de la Casa Civil del Generalísimo, conde de Casa de Loja, siendo recibida en la puerta por el Alcalde, con los demás miembros de la Corporación, bajo mazas.

Llegada al Salón Goya y después de saludar a las personalidades presentes,, en el despacho de la Alcaldía, firmó en el Libro de Oro de la Villa con las siguientes frases: "En el día que, gracias al Excelentísimo Ayuntamiento, soy hija de Madrid. Con mi agradecimiento, la Marquesa de Villaverde".

Luego pasó al salón de sesiones que se hallaba completamente lleno ,incluso las tribunas. Ocupó la presidencia, con el ministro de la Gobernación, don Camilo Alonso Vega, la esposa del Jefe del Estado, Alcalde de Madrid, ex ministro don Manuel Arburúa, D. Nicolás Franco, el jefe de la Casa Civil de Su Excelencia el Generalísimo, presidente del Colegio Médico y el presidente de la Diputación.

PALABRAS DEL ALCALDE

Leído por el secretario de la Corporación el acuerdo de nombramiento de Hija Adoptiva, el Alcalde pronunció unas palabras en las que destacó los méritos en virtud de los cuales el Ayuntamiento había adoptado este acuerdo, teniendo en cuenta más la labor realizada en la lucha contra el cáncer que el ser hija del Jefe del Estado. Añadió que el acuerdo había sido tomado al cumplirse el 25 aniversario de la liberación de la capital de España.

Entre los aplausos de los asistentes, puestos en pie, el Alcalde impuso a la ilustre dama la Medalla de Hija Adoptiva de la Villa y le hizo entrega de un pergamino, en el que consta la siguiente leyenda: "El Excmo. Ayuntamiento de esta Villa, en sesión plenaria celebrada el día treinta de marzo de 1962, acordó por unanimidad declarar Hija Adoptiva de Madrid a la Excelentísima señora doña Carmen Franco y Polo de Martínez Bordiú, Marquesa de Villaverde. El Concejo rinde tributo a la caridad y abnegación con que tan ilustre señora, plena de gracia y juventud, ha llevado el consuelo y la esperanza a muchos hogares asolados por la más terrible de las plagas modernas: el cáncer. Y también como homenaje de expresión y afecto de un pueblo que bendice cada día este nombre preclaro".

Entre los asistentes se hallaban también los tenientes generales Rodrigo y Franco-Salgado; coronel Fuertes de Villavicencio, segundo jefe e intendente de la Casa Civil de S. E. el Jefe del Estado; directores generales de Beneficencia y Obras Sociales, y de Sanidad; Director del Banco de Crédito Local, Duquesa de Pastrana, condesas de Quintanilla y San Fernando de la Unión, doña Isabel Polo de Guezala, señora de Alonso Vega y otras distinguidas damas.

Terminado el acto, en el Salón Goya los invitados fueron obsequiados con un vino de honor, servido por Perico Chicote. — Cifra.

Conferencia del Dr. Jorge Echeverri, en Gijón

El Colegio Médico de Asturias le ofreció un acto de homenaje

GIJON, (Por teléfono).- Organizada por la Asociación Española contra el Cáncer, pronunció el sábado por la tarde una importante conferencia en la sala Escuela de Puericultura de Gijón el Magnífico y Excelentísimo señor profesor, doctor don Angel Jorge Echeverri, Rector de la Universidad compostelana.

La conferencia fué un acontecimiento en la vida cultural de Asturias, viéndose concurridísima por médicos de toda la provincia, desplazados a Gijón para escuchar al doctor Echeverri.

Con el Rector de Santiago presidieron el acto el Jefe Provincial de Sanidad de Asturias, el Presidente del Colegio Oficial de Médicos, y el Presidente de la Asociación contra el Cáncer de Gijón.

El profesor Echeverri fué presentado por el doctor López Mosquera, antiguo discípulo del conferenciante, destacando su relevante personalidad científica y académica. Al comenzar su disertación, el profesor Echeverri tuvo palabras de afecto para sus discípulos asturianos y los muchísimos amigos compañeros con que cuenta en esta región.

Desarrolló el tema "Experiencia personal sobre tumores oseos" haciendo un estudio completísimo, lleno de matices de máxima actualidad e ilustrando con diapositivas y una película que causó admiración

El conferenciante con estilo de gran brillantez y profundidad de conocimientos abordó la difícil actitud diagnóstica en el descubrimiento de la malignidad tumoral en algunos procesos que registró en su estensa experiencia. Fué aplaudidísimo.

Por la noche, en el Hotel Hernán Cortés le ofreció la colegiación médica asturiana un banquete en homenaje, en el que el doctor González Menéndez, secretario general del Colegio Médico de Asturias, ofreció al profesor Echeverri el testimonio de encendida admiración y cariño de sus antiguos discípulos, hoy médicos de Asturias, dando cuenta de que estos solicitaron al Gobierno la concesión de la Gran Cruz de la Orden Civil de Sanidad para el profesor Echeverri, en atención a sus relevantes méritos y que los médicos de Galicia se sumaron a esta solicitud.

LA BOLSA

MADRID, 22. — Empieza la semana en Bolsa con una sesión algo más animada, de diferencias suaves en ambos sentidos. El sector bancario se muestra poco activo, con bajas ligeras de uno y dos puntos, salvo Banesto, que cede cuatro. El grupo eléctrico es el más firme con alza de cuatro enteros en Leonesas, Hidroeléctrica Española y Eléctrica Madrileña; de cinco, en Iberduero y Fuerzas Eléctricas de Cataluña. En sentido contrario Hidroeléctrica del Cantábrico abandona tres puntos.

En los demás grupos Guindos sube cinco y Minas del Rif siete y en sentido negativo Seat baja cuatro y Aguila cinco.

Al cierre el mercado estaba sostenido.

COTIZACIONES FACILITADAS POR EL BANCO ESPAÑOL DE CREDITO, DE ESTA CIUDAD

BANCOS		Felguera	190,—
Exterior	428,—	Ponferrada	866,—
Banesto	976,—	MONOPOLIOS	
Central	913,—	Campsa	185,—
Popular	594,—	Tabacalera	239,—
Español Americano	883,—	NAVALES	
Mercantil	375,—	C. Naval	146,—
ELECTRICAS		Levante	151,—
Ibersa		Transmedit.	180,—
R. Zaragoza, s. d.	270,—	QUIMICAS	
Viesgo	165,50	Resinera	216,—
Cantábrico	230,—	E. Aragonesas	223,—
Leonesa	197,—	Explosivos	333,—
Churro	242,—	Petróleos	338,—
Española	170,—	Hidronitro	172,—
Fenosa	364,—	U. Química	303,—
Sevillana	262,—	SIDERO-METAL	
Iberduero	208,—	Hornos	230,—
Sil	400,—	Auz. FF. CC.	253,—
Madrileña	255,—	Santa Bárbara	129,—
Nansa	241,—	M. y Construcción	131,50
Mondrabrú	149,—	M. Metálicas	52,—
ALIMENTACION	145,—	VARIAS	
Azuc. General	203,50	G. Inversiones	206,—
Aguila	668,—	Insa	131,—
Ebro	534,—	P. Reunidas	155,—
		Telefónica s. d.	221,—
Hidrocivil	111,—	Marconi	116,—
Encinar Reyes	40,—	Fabesa	122,—
Dragados	277,—	Sniace s. d.	309,—
Ur Metro	655,—	Metro s. d.	175,25
In. Merop.	141,—	Fasa	490,—
Urbis	91,—	Seat	260,—
MINERAS			
Rio Tinto	528,—		

DIO A LUZ EN UN «TAXI»

BILBAO 22 (Cifra).— Una señora ha dado a luz en un taxi bilbaíno,. cuando era llevada a una clínica.

Momentos antes el esposo de la parturienta don Miguel bajó y tomó un coche de alquiler para dirigirse a su casa en Gordóñiz y llevar a su esposa a una clínica. Una vez colocada la señora en el vehículo se sintió en trance. Paró el coche y el conductor y el esposo de aquélla decidieron buscar ayuda, cosa que lograron en una mujer que, decididamente entró en el vehículo dispuesta a prestarla la debida asistencia. Poco después llegaban a la residencia "Enrique Stomayor" donde ingresaron sin la menor novedad la madre y el recién nacido.

Disposiciones oficiales

Normas para desgravación en los impuestos sobre el gasto

MADRID, 22.— Normas para la aplicación de las desgravaciones en los impuestos sobre el gasto, aprobadas por ley de 23 de diciembre. Se dictan por orden del Ministerio de Hacienda que publicó ayer el «Boletín Oficial del Estado».

Las cerillas y fósforos de fabricación corriente están exentos de impuesto general sobre el gasto; las de fabricación especial o importadas, devengarán el 20 %.

Los encendedores de fabricación nacional, cuyo precio de origen no exceda de 50 pesetas, exentos.

Los superiores a 50 pesetas, sin exceder de 100, pagarán 16 pesetas por unidad.

Los superiores a 100 pesetas y todos los de procedencia extranjera cualquiera que sea su precio, 24 pesetas por unidad, y los construídos en oro, plata, platino o sus aleaciones o con adornos de piedras preciosas, sobre el precio de venta en origen 16 por 100.

Las tarifas de este impuesto sobre las piedras pirofóricas o de ignición se fijan:

Por cada piedra redonda de tamaño 3 por 4 milímetros o inferior, 0'10 pesetas; superiores a 3 por 4 milímetros, sin exceder de 3 por 6, 0'15 pesetas unidad; superiores a 3 por 6 milímetros, pesetas 0'20.

Si son vendidas al peso, por cada kilogramo de piedras de 3 por 4 milímetros o tamaño inferior, 320 pesetas; de tamaño superior, 400 pesetas.

El tipo de gravamen que afecta a las cámaras y cubiertas de bicicletas por el concepto «bandajes» será del 10 por 100.

El impuesto sobre la achicoria y demás sustancias con que se imitan el café o el té será el de 1'35 pesetas kilo de peso neto y en cantidades inferiores será:

Para paquetes hasta de 200 gramos peso neto, 0'30 pesetas; para paquetes de 201 gramos a 500' 0'70, y 501 a 1.00 gramos de 1'35.

Paquetes de sucedáneos importados del extranjero, gratuitos.

Impuestos sobre el lujo. — El tipo impositivo correspondiente a bisutería ordinaria, queda reducido al 10 por 100.

Se entiende por bisutería fina la que contenga metales preciosos (oro, plata, platino) incluso la que utilice estos metales en forma de chapado. La bisutería restante tendrá la consideración de ordinaria, aun cuando contenga baño de metales preciosos (dorado o plateado) o lleve adosada alguna perla de imitación.

Toda clase de artículos de vidrio, cristal, loza, cerámica y porcelana que tengan finalidad artística o de adorno, con exclusión de las cristalerías, vajillas y demás servicios de mesa, 20 por 100 venta.

Los mantones de Manila, entendiéndose por tales los confeccionados en seda y bordado a mano, 15 por 100 de origen.

Los motores de embarcaciones de recreo fijos pagarán en concepto de patente anual la cantidad de 100 pesetas por CV. cuando su potencia sea igual o inferior a los 10 CV. y 300 pesetas por CV para los de potencia superior a los 10 CV cuando se trate de motores nuevos y para los usados existirá una reducción del 50 por 100 si tienen más de dos años de uso. — Cifra.

IV Exposición monográfica de la Dirección General de Bellas Artes

MADRID, 22. — El ministro de Educación Nacional, señor Rubio, ha inaugurado hoy la Cuarta Exposición Monográfica de la Dirección General de Bellas Artes, que con la colaboración del Ayuntamiento de Barcelona ha sido instalada en el Casón del Buen Retiro.

"Pintura catalana", desde la prehistoria hasta nuestros días. Esta exposición ha sido posible gracias a la colaboración del Ayuntamiento barcelonés, Diputación, Dirección de Museos provinciales, expositores, artistas y centros que han accedido a prestar las obras conservadas que suman más de doscientas. Se ha editado un magnífico catálogo en el que se hace glosa de lo que es y significa la exposición de pintura catalana.

Con el Ministro hicieron un detenido recorrido por las distintas salas el Director General de Bellas Artes, primer teniente alcalde de la Ciudad Condal, señor Rivas Seva; presidente de la Diputación de Barcelona, marqués de Florite; director de los museos municipales, señor Ainaud; director de la Real de Bellas Artes de San Fernando, señor López Otero; vicerrector de la Universidad de Barcelona y gran número de académicos, artistas y críticos de arte, entre los cuales se hallaba el de "La Vanguardia", don Juan Cortés.

Tras unas palabras del Director General de Bellas Artes y del primer teniente de alcalde de Barcelona, explicando la idea y proceso de organización, así como los fines que persigue la exposición, el Ministro declaró inaugurada la Cuarta Exposición Monográfica dedicada a la pintura catalana. — Cifra.

El Ministro del Aire recibió al nuevo embajador norteamericano en España

MADRID, 22.— El Ministro del Aire teniente general Rodríguez y Díaz de Lecea recibió en su despacho en las primeras horas de la tarde al nuevo Embajador norteamericao en España Sr. Forbes W. Woorward.

La entrevista se desarrolló en términos de gran cordialidad y más tarde el Ministro recibió la visita del general Wood, director de ayuda militar de la Secretaría de Defensa norteamerciana (Cifra).

Conmemoración de la Batalla de Clavijo

PRESENTARA LA OFRENDA AL APOSTOL, EL GOBERNADOR CIVIL DE LUGO, SR. AZCARRAGA

Se celebra hoy por la mañana en la Catedral la función conmemorativa de la aparición del Apóstol Santiago en la Batalla de Clavijo.

El Gobernador Civil de la provincia de Lugo, Excmo. señor don José Luis de Azcárraga Bustamante, en nombre de la Delegación que en la Ciudad del Sacramento tiene la Archicofradía del Apóstol presentará la ofrenda, dando lectura a una invocación.

El Cardenal, doctor Quiroga Palacios, la recibirá en el ofertorio de la Misa, y responderá al oferente, Hermano Mayor de la Archicofradía.

El acto dará comienzo a las diez de la mañana, iniciándose la ceremonia con la procesión mitrada, comitiva que presidirá de capa magna Su Eminencia.

La ofrenda consistirá en 10 kilos de incienso y varias arrobas de cera, para el culto del Apóstol Patrono de España.

La Archicofradía del Apóstol Santiago, con más d 22.500 cofrades, y delegaciones en casi todo el orbe católico, tomó a su cargo, en 1950, siendo presidente el señor Castro Caruncho, la organización del acto que es conmemorado hoy.

En las primeras horas de la mañana de hoy llegarán diversos directivos de la Delegación de la Archicofradía del Apóstol en Lugo, entre ellos don Narciso Peinado, secretaio de la Asociación de Amigos del Camino de Santiago, el ex-alcalde don Ramiro Rueda, el presidente de la Delegación señor Junquera, el doctor Vilariño y el señor Pedrosa.

Por hallarse en Madrid, no podrán desplazarse el presidente de la Diputación y el Alcalde de Lugo.

MEDALLAS DE HERMANOS MAYORES

En el acto de hoy, el Cardenal Arzobispo impondrá la Medalla de Hermanos Mayores de la Archicofradía del Apóstol a la esposa del Oferente; al Rector de la Universidad don Angel Jorge Echeverri y esposa de éste, doña Consuelo Barreiro y al arqueólogo, Padre Egelbert Kirschbaum, que formó parte del equipo que descubrió el Sepulcro de San

Agenda del día

REGISTRO CIVIL

Nacimientos.—María Maroño y Grovas, María del Carmen Maiz y Carro, José Iglesias y Otero.

Defunciones. — Jesús Camino Lea, de 49 años, José Domínguez de la Torre, de 72 años.

CUPON DE CIEGOS

En el sorteo celebrado ayer, salió premiado el núm. 612

Farmacias de guardia

DE SANTIAGO

Durante esta semana estarán abiertas desde las nueve y media hasta las once de la noche, las farmacias de:

Doña Luz Rodríguez Martínez, Santa Clara, 11, teléfono 3353; don Luis Gómez - Ulla Lea, Puerta Fajera, 1, teléfono, 1119, y doña Angeles Barreiro Vázquez, Patio de Madres, 12, teléfono, 3354.

Las de guardia a partir de las once de la noche corresponden a doña Purificación Sobrino Lorenzo, Calderería, 50, teléfono, 1519 y doña Irene Regueiro Lois, Casas Reales, 10 (Animas", Telf. 1723.

LOCAL PARA OFICINA

parcialmente instalado, pequeñas dimensiones con teléfono, necesito por temporada. Dirigirse a esta Administración. — SANTIAGO.

Sesión de la Comisión Municipal Permanente

Fueron concedidas diversas licencias de obras

Bajo la presidencia del Alcalde, don Angel - José Porto Anido, celebró ayer sesión la Comisión Municipal, adoptándose los siguientes acuerdos:

Aprobar por unanimidad el acta de la sesión anterior.

Fueron aprobadas varias cuentas de gastos y adquisición de diversos efectos para las dependencias municipales.

Se conceden las siguientes licencias de obras: A don Lino Castro Barreiro, para demoler las casas números 25 y 27 de la calle del Rosario y construir otras dos casas de tres plantas; a don Ramón Bello Mallou, para edificar una casa de una planta, en el lugar de Casas Nuevas; a don Ramiro Muñín Nieves, para edificar una casa de dos plantas, en la carretera a Orense, esquina a la que va de ésta a San Julián de Sales; a don Antonio González, para la reparación de la chimenea de la casa número 14 de la calle de General Mola; a don Joaquín Carrión García, Director de la Residencia de los Hermanos Maristas, para el desmonte de un solar para la construcción de un edificio para Escolasticado de la Institución, en la calle de Vista Alegre; a don Alfredo Durán Vilas, para edificar una casa de dos plantas en el Monte de la Almáciga; a don Angel Carneiro Mourentán, para edificar una casa de tres plantas en el Monte de la Almáciga; a don Ramón Raña Dubra, para ionstruir una casa de dos plantas en el Monte de la Almáciga; a don Miguel Iglesias Otero, para demoler la casa número 16 de la calle de Santa Cristina y construir otra de tres plantas; a don Manuel Villar Riveiro, para ampliar con una planta la casa en construcción, sita al margen del camino que de el Castiñeiriño va a Picaños; a don Luis Pérez de la Torre, para construir una casa de dos plantas en el punto conocido por Barreiros, al margen del camino que va del Crucero de Sar a las Canteras de Santas Marinas; a don Santiago Baluja Prieto, para contsruir una casa de dos plantas al margen del camino que va de Crucero de Sar a Angrois.

Se acuerda la enajación de dos parcelas de terreno, sobrantes de vía pública, no edificables.

Autorizar la apertura de tres establecimientos.

Se aprueba la matrícula del arbitrio municipal sobre tenencia de perros, para el actual ejercicio.

Dictaminar favorablemente las Cuentas Generales de liquidación del Presupuesto Ordinario de 1961 y Patrimonio Municipal de dicho año.

Prestar conformidad al acta de subasta para la adjulicación del terreno para establecer las diferentes atracciones, puestos de churrerías y de venta de vino y pulpo, en la Alameda, Campo de la Feria y Robleda de Santa Susana, respectivamente, durante las actuales Fiestas de la Ascensión.

Aprobar el extracto de acuerdos de la semana anterior.

Nota de la Alcaldía

Aviso importante a los usuarios de agua potable

Por la Alcaldía se vienen cursando comunicaciones a los usuarios de agua potable, requiriéndoles para la adquisición de contadores, bien al contado o a plazos, a fin de poder controlar el consumo y garantizar un mejor servicio.

Tales comunicaciones están basadas en los términos de la Ordenanza municipal vigente, que señala la obligatoriedad de poseer contador, y se advierte a todos cuantos reciban dicho requerimiento, que en el plazo de 15 días, a partir de la notificación, de no adquirirlo, se procederá al corte del suministro, *sin más aviso*.

Espera esta Alcaldía que la colaboración de los interesados evite la adopción de tan desagradable medida.

Santiago, 22 de mayo de 1962

HORAS DE COMPOSTELA

MÁS AGUA

El vecindario santiagués recibió con verdadera satisfacción la nota de la Alcaldía anunciando el nuevo horario de suministro de agua potable por la red de la Traída. Se sobreentiende que mejoraremos en ese aspecto los sufridos vecinos de Santiago que, a truque de vivir en una ciudad metida en progreso urbanístico y en aumento de censo de población, durante los últimos años hubimos de estar sometidos a implacable y riguroso régimen de restricciones acuosas... Salvo en lo tocante a lluvias, que, dicho sea de paso, también menguaron lo suyo.

La nota en cuestión estuvo sincronizada a la realidad: aparecer publicada y surgir la notable abundancia de agua en los grifos, todo fué la misma cosa. Tal novedad merece, naturalmente, optimistas comentarios, que revelan la satisfacción de quienes —esepcialmente las mujeres— padecieron las consecuencias de la referida escasez.

Ante este primer paso que nos encamina hacia la normalización absoluta del servicio, no interesa ya recordar las penurias sufridas, lo curioso del «conflicto» planteado en San Cayetano por el tendido de la tubería de ampliación... No es necesario precisar la nostalgia del tiempo que llevábamos sin ver regar una calle, que tanto «reconforta» el ánimo en días calurosos... Ayer, por ejemplo, ya fué permitido hacer ese derroche en la calle de la Senra, porque ya hay más agua para el uso de la población y para que el ambiente urbano se refresque. Habrá chorro cristalino para el verde y las flores de la Alameda; los patos que rodean la estatua de Méndez Núñez no tendrán que esperar largas horas y hasta días a que les llenen el estanque, una vez extraído el sedimento de su cuenca de piedra...

Ya tenemos agua. Y habrá más, porque falta por coronar la fase más importante de las obras de ampliación de la Traída, que es la referente a los nuevos depósitos, con una capacidad para una Compostela todavía mayor. O sea que en muchos años, el problema padecido últimamente no se producirá. Tendrían que secarse los manantiales que nos surten del rico elemento y otras fuentes en las que se hacen las tomas.

Una segunda nota de la Alcaldía aborda el tema del agua. Unicamente la mencionaremos, de pasada aquí. Sólo para fijar la atención del lector, a quien recomendamos que se entere de su contenido. Va en esta edición. Se refiere a los contadores, que deben ser adquiridos antes de un plazo de quince días, pasado el cual se cortará el suministro en los domicilios donde no estén instalados. Y es lógico.

José REY F. ALVITE

Programa de la III Reunion de la Sociedad de Cirugía de Galicia

Los días 7 y 8 de Julio, en La Toja, tendrá celebración la III Reunión de la Sociedad de Cirugía de Galicia, de la que es presidente el catedrático de la Facultad de Medicina, don Adolfo Núñez Puertas.

Los temas y los nombres de los ponentes son:

I.—Problemas diagnósticos y Terapéuticos que plantean las afecciones funcionales del cardias.

a) Bases fisiopatológicas, Dr. Segundo Troncoso Plá.

b) Clínica y exploración Dr. José María Nuño Gallas

c) Exploración endoscópica, Dr. A. Pensado Iglesias.

d) Cirugía del cardias Dr. J. Campo Mardomingo.

Moderador, R. Baltar Domínguez.

II.—Fracturas intraarticulares de Rodilla.

a) Exploración y diagnóstico. Dr. F. Carrete Ruiz.

b) Fracturas de rótula, Dr. M. Garaizabal Bastos.

c) Fracturas cóndilos femorales, Dr. R. Latorre.

d) Fracturas platilios tibiales, Dr. M. Domínguez.

e) Secuelas de estas fracturas, Dr. M. Conde Corbal.

Moderador, Dr. A. Núñez Puertas.

También se celebrarán diversos Actos Sociales en el Gran Hotel y entrega de diplomas.

Sesión de la Academia Médico Quirúrgica de Santiago

A las 8 de la tarde del próximo viernes día 25 de mayo se celebrará en el Auditorium del Hostal de los Reyes Católicos una sesión de estudio sobre Síndrome premenstrual, con arreglo al siguiente temario:

Dr. García Alén.—Aspectos ginecológicos del síndrome premenstrual.

Dr. Lorenzo Abella.—Síntomas de resonancia pluriviscerai (extragenitales).

Dr. Martínez de la Riva Labarta. Psicogénesis del síndrome premenstrual.

Finalizada la exposición de los temas tendrá lugar la oportuna dis-

Anúnciese en

EL CORREO GALLEGO

De París a Compostela, tirando de un carrito

PEREGRINACIÓN DE UN MATRIMONIO FRANCÉS

Ha llegado a Compostela el matrimonio francés Deguin.

Desde París, tirando de un pequeño carro con el equipaje, vino a pie hasta la ciudad del Apóstol para cumplir una promesa en la Catedral.

Los señores Deguin fueron portadores de un mensaje de salutación del Alcalde de París para su colega de Santiago, que les dispensó toda clase de atenciones.

Prosiguieron ayer el viaje para cumplir otra promesa, dirigiéndose a pie a Fátima (Portugal).

Hoy, conferencia del P. Kirschbaum, en San Agustín

Hoy, miércoles, a las ocho de la tarde pronunciará su anunciada conferencia sobre las excavaciones de la tumba de San Pedro en la Basílica Vaticana el eminente arqueólogo alemán y profesor de la Universidad Gregoriana de Roma, P. Engelberto Kirschbaum, S. J.

El prestigio internacional del profesor Kirschbaum y su papel preponderante en las excavaciones vaticanas, expuestas en una conocida monografía de amplia repercusión científica, junto con el material de diapositivas obtenidas directamente durante los trabajos, justifican el interés que la conferencia ha despertado en los medios cultos compostelanos.

Al final de la conferencia habrá coloquio.

Hoy, constitución de la "Sociedad Dante Alighieri"

Hoy, miércoles, día 23, a las ocho de la tarde, se celebrará en un aula de la Facultad de Derecho, la reunion privada para la constitucion en Santiago del comité local de la "Sociedad Dante Alighieri", Tiene esta reunión por objeto, el proceder a la designación de la directiva y a la redacción del proyecto de estatutos que, en su día será sometido a aprobación gubernativa.

LA NOCHE se vende en Carballo en "Casa Ramón" Hijos de Ramón Castro; Imprenta y perfumería. Calle Desiderio Varela, número 18. Teléfono 65.

GUIA MORAL

PRINCIPAL: "Stalingrado". 2. Jóvenes.

SALON: "La sirena y el delfín".—3. Mayores. "Con la vida hicieron fuego".—2. Jóvenes.

METROPOL: "Lo que el viento se llevó". — 3. R. Mayores, con reparos.

CAPITOL: "Horizontes en llamas".—I. C.

YAGO: "El Cid".—1. Todos.

AVENIDA: "Los mercenarios".—2. Jóvenes.

Muebles y utensilios oficina

TODO EN BUEN ESTADO, SE VENDEN

Razón: esta Administración de 4 a 7 tarde. — SANTIAGO

SUSCRIBASE A EL CORREO GALLEGO

UNA ESTRELLA PRODIGIOSA PARA UN FILM SENSACIONAL

MARIKA ROKK

más hermosa y más actriz que nunca en una sensacional actuación

¡¡Una maravilla cinematográfica!!

EN AGFACOLOR

Optimismo, música y color en una película alegre y jovial

—— MAÑANA ——

DESLUMBRANTE ESTRENO en

CINE YAGO

PALACIO DEL CINE

(AUTORIZADA MAYORES)

DESPUES DE 20 DIAS DE EXITO CONSECUTIVO HOY EL PALACIO DEL CINE;

CINE YAGO

PROYECTA EN ULTIMAS Y DEFINITIVAS EXHIBICIONES

¡¡La película más espectacular y grandiosa que se haya visto jamás!!

Declarada de interés nacional

(Para todos los públicos)

ULTIMOS PASES A LAS 4 Y 7-30

Los mejores ESPECTACULOS Siempre en

PRINCIPAL

HOY: 5 — 7-30 y 10

SENSACIONAL ESTRENO

Una película que describe en imágenes de descarnado realismo, "la batalla que decidió el destino del mundo"

"STALINGRADO"

Con Sonja Ziemann
Joachim Hansen
Peter Garsten
(Mayores)

METROPOL

HOY: A las 4 y 8-30

Ultimas exhibiciones del maravilloso film

"LO QUE EL VIENTO SE LLEVO"

Clark Gable
Vivien Leigh
Olivia de Havilland
Leslie Howard

Tecnicolor (Mayores)

Mañana: Programa doble

SALON TEATRO

Hoy, en sesión continua presenta

"LA SIRENA Y EL DELFIN"

En CinemaScope y Color de Luxe

Pases a las 5-15 y 8-30

y

"CON LA VIDA HICIERON FUEGO"

Pases a las 4 — 7 y 10-15

(Tolerada)

Cine Avenida

LA PANTALLA TRIUNFAL

H O Y

6 — 8 — 10

Continuación de Estreno y últimas proyecciones de la apasionante película

LOS MERCENARIOS

En Totalscope Eastmancolor

VIRGINIA MAYO
CONRADO SAN MARTIN

(Para todos los públicos)

BUTACA, 6 PESETAS

GENERAL, 3 PESETAS

CAPITOL HOY en YAGO

Grandioso Estreno y últimas exhibiicones de la dramática película

HORIZONTE EN LLAMAS

En CinemaScope
Ileana Lauro
(Mayores)

Mañana:
"DUELO DE TITANES"

últimas exhibiciones de la colosal super-producción

"EL CID"

En Super - Technirama 70
Tecnicolor
Charlton Heston
Sofía Loren
De interés nacional
(Para todos los públicos)

SOPORTAL

Por Jesús Rey Alvite

"Es la segunda vez que cumplo el honroso encargo de oferente ante el Apóstol"

Nos dice el Gobernador Civil de Lugo, D. José Luis Azcárraga

Anoche llegó a Santiago el Gobernador civil de Lugo, D. José Luis de Azcárrega Bustamante, que hoy presentará la Ofrenda en la función conmemorativa de la Batalla de Clavijo. Llegó acompañado de su esposa, doña Elena Togores y de su hija Elenita.

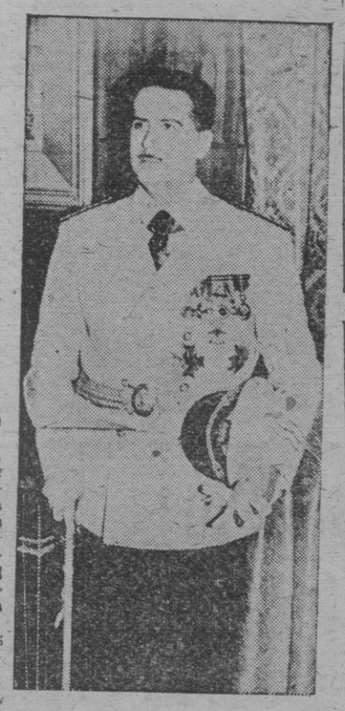

El señor de Azcárraga Bustamante, Hermano Mayor de la Archicofradía del Apóstol tiene bien arrecentados sus sentimientos jacobeos. Fué alumno de la Escuela de Leyes en nuestra Universidad y es un paladín del santiaguismo. Con la Archicofradía del Apóstol, colaboró intensamente, y como escritor, poeta y guionista cinematográfico ha demostrado su amor a Galicia. Apenas llegar a Compostela le saludamos:

—Es la segunda vez —nos dijo— que me postro, en un acto oficial ante el Altar Mayor del Apóstol, cumpliendo un honroso encargo de oferente. La primera vez, fue siendo Gobernador Civil de Cáceres, con la peregrinación del Frente de Juventudes. Ahora, con la representación de la Delegación de la Archicofradía en una provincia en cuya capital está expuesto permanentemente el Santísimo. Compostela y Lugo están unidas por el nexo de la fe y sus relaciones culturales. Me place encontrarme en Santiago y será para mí una nueva jornada de emoción sin límites el acto de la ofrenda en esta conmemoración.

En un apartamento del Hostal, donde se aloja, el señor Azcárraga departió con los señores Maiz Eleiegui y Daporta González, Presidente y Secretario, respectivamente, de la Archicofradía del Apóstol.

—Señor Gobernador, ¿Qué diría usted a su Compostela por medio de EL CORREO GALLEGO

—Mis amigos compostelanos saben cuánto es mi cariño y admiración por esta bien amada Compostela...

Gracias, señor Gobernador.

FIGURAS QUE NO SE MARCHITAN

El Dr. ALVAREZ ALVAREZ

En la madrugada del 23 de mayo de 1959 entregaba su alma al Señor, en Compostela, entre lágrimas y rezos de sus familiares, el preclaro Dr. Alvarez Alvarez.

La triste noticia llenó de sobresalto y pena a todos los santiagueses. Ese día la luz del sol naciente sorprendió llantos en muchos rostros, vió aflorar angustias en no pocos corazones y es que el doctor Alvarez Alvarez era un médico al que se le amaba como a un padre, al que se le quería como a un amigo. Poseía un corazón tan bondadoso que se le iba, rumoroso de latidos, por el campo de la vida, hacia las dolencias de sus pacientes, para envolverlas en palabras de comprensión, en gestos de ternura, en sonrisa de alientos. Al lado del doctor Alvarez Alvarez la enfermedad enconada perdía vigor, se endulzaba, cobraba tonos de resignación y aires de segura esperanza. Era la mirada amable del ilustre cirujano, por anticipado, un regalo, una medicina previsora para el enfermo. Dios había puesto en la luz sabrosa de sus ojos negros un tesoro de ternura, un manantial de delicadeza. A todo ello se unía la exquisitez del tacto, la suavidad de su mano privilegiada que se posaba, como flor, sobre las heridas de los cuerpos doloridos dejándolos perfumados con aromas de primavera, con fragancias de recobrada salud.

El Dr. Alvarez Alvarez constituye una figura señera de la escuela médica compostelana que no está sujeta, con los años, al olvido ni al fenómeno de la marchitación.

Su recuerdo perviviirá fresco y lozano en nuestra memoria y en el fondo de las personas agradecidas, que son cabalmente todas cuantas le conocieron y quizá un día han pasado por su clínica.

El se fué. Pero su obra queda entre nosotros cargada de honda palpitación humana. Las almas que, como el Dr. Alvarez Alvarez pasan por el mundo dando lo mejor que tienen el corazón la historia sabe, con los siglos, hacerles justicia. De las tales personas siempre se afirmará, al menos, que han sido un tesoro para la humanidad. Y el Dr. Alvarez Alvarez es sin duda una de esas almas grandes que consagró su vida, su extraordinario talento y sus inquietudes profesionales al servicio desinteresado de los enfermos, de las personas que sufrían el zarpazo cruel del dolor en sus cuerpos atormentados.

Para el la Medicina no constituyó un oficio, sino un ejercicio de devoción, un apostolado de su vocación, un claro ministerio de su inmenso corazón.

Solía decir alguna vez el inolvidable amigo: "My word is my bond". "Mi palabra es mi compromiso". Toda palabra florecida en sus labios iba transida de compromiso de bondad y de cordialidad. Mientras tanto su intuición médica y su bisturí hacían prodigios en los tejidos y en los huesos desgarados. Al salir del quirófano los pacientes tenían la impresión de ser acariciados por las manos dulces de un padre, o ungidos de esperanza por la sonrisa inefable de un amigo. Padre y amigo era al fin, para todo enfermo el Dr. Alvarez Alvarez. R. I. P.

Fr. J. ISORNA

LIBROS NUEVOS

"Regionalismo y Universalismo de la Cultura Gallega", de Daniel D. Vidart

Daniel D. Vidart, relevante personalidad de la intelectualidad iberoamericana, Presidente de la Asociación Uruguaya de Escritores y fundador y director del Centro de Estudios Arqueológicos y Antropológicos Americanos «doctor Paul Rivet», es un investigador de méritos reconocidos más allá de las fronteras de su patria, ya que es autor de libros notables que versan principalmente acerca de la sociología de la vida rural uruguaya.

Su contacto con la Galicia emigrante, y, singularmente, con la obra de nuestros escritores y ensayistas, lograron que el sociólogo uruguayo dedicase una atención sostenida al tema de la cultura gallega, en especial a través de sus colaboraciones en el periódico «El Día» y desde las tribunas de los organismos gallegos existentes en Uruguay.

Recientemente, Ediciones del Banco de Galicia ha tenido el acierto de publicar «Regionalismo y Universalismo de la Cultura Gallega», libro sugestivo de Daniel D. Vidart, en el cual su autor trata de exponer tan amplio y difícil tema para un foráneo.

Leyendo las páginas del libro del escritor uruguayo, cuyo resumen ofrecemos hoy a los lectores de LA NOCHE, uno se apercibe enseguida de que, pese a los defectos de que adolece, entre los cuales señalaremos la ausencia de un conocimiento directo de la región, así como también de cierta bibliografía interesante y actual, el señor Vidart desarrolla algunos puntos de vista personales muy dignos de ser tenidos en cuenta, no sólo por su estimación desde un ángulo realista y estrictamente social y científico, sino también porque carece de la deliberada parcialidad con que algunos de nuestros intelectuales estudian determinados asuntos que rozan cuestiones tales como las de la emigración, la saudade y la supuesta identificación de algunos de nuestros poetas y escritores con su pueblo. Por ello, a pesar del «handicap» que hemos apuntado, creemos que «Regionalismo y Universalismo de la Cultura Gallega» es un libro merecedor de una lectura atenta por parte de los gallegos conscientes, es decir, de aquellos que no se sitúan de espaldas al mundo.

PAISAJE E HISTORIA

Las primeras páginas del libro del señor Vidart abordan el tema del paisaje gallego y su habitante, examinando en las mismas el paisaje como clave cultural, la situación y clima de la región, el relieve y la geología, la hidrografía, las rías y costas, el manto vegetal, la economía gallega y los campos, aldeas y ciudades.

«La mayoría de los escritores —escribe Vidart— nos ofrecen la imagen de una Galicia estática, dormida, inmovilizada en su evocación del pasado, desbordada por el rebose demográfico del éxodo», pareciéndole muy saludable la posición opuesta de Valentín Paz Andrade.

En el capítulo siguiente, titulado «Raíces prehistóricas del pueblo gallego», alude sucintamente a los habitantes precélticos de Galicia, a las invasiones célticas, a la cultura de los castros y al significado del nombre de Galicia.

Frente a los escritores que «insisten en afirmar que el sustrato racial y cultural de la etnia gallega es fundamentalmente céltico», el sociólogo uruguayo se adhiere a la opinión de Martín Almagro que contradice a la de los primeros, y afirma que el legado material y espiritual de los celtas en Galicia puede estudiarse en los restos de la denominada cultura de los castros, denominación que, a su juicio, considera muy adecuada «dado que en estas fortalezas y poblados amurallados se conjugan los patrimonios de dos humanidades, una paleomediterránea y otra indoeuropea, para culminar en una síntesis muy expresiva».

«El camino de Santiago y el espíritu de Occidente» es el título del capítulo III, desarrollado bajo los epígrafes que se citan: Galicia antes de Compostela; mito y realidad de la leyenda de Santiago; el camino de Santiago y la meta compostelana; la orden de Cluny en España y la dinámica cultural del camino de Santiago.

En «Galicia, encrucijada de dos mundos» —título del capítulo IV— estudia la marginalidad gallega; fusión de lo atlántico y lo mediterráneo; geografía y espíritu y la falacia del celtismo, asegurando que el celtismo es una hipótesis, en tanto que el europeismo de nuestra tierra es una verdad histórica.

EL LIRISMO

A continuación estudia las constantes literarias del lirismo gallego, deteniéndose, primeramente, en las etapas y caracteres de una literatura regional, asegurando que en el proceso histórico de las letras gallegas topamos una formulación idiomática, una tradición nacional y un repertorio simbólico, sobre cuyos elementos realiza un análisis sutil. Menciona a renglón seguido la resonancia peninsular que otrora tuvieron los poetas de los cancioneros, interrogándose acerca del origen, la autenticidad y la autoctonía de la lírica galaicoportuguesa, predominante en la Península durante un siglo entero, esto es, desde 1230 a 1330, coincidiendo con el esplendor de Santiago de Compostela. En el epígrafe que sigue, dedicado al renacimiento romántico, sostiene que la cultura gallega mantiene una íntima vinculación con sus pautas fundacionales madurativas.

«Cuando la oleada romántica llega —dice— encuentra un campo propicio. La Galicia románica saluda como a un amanecer a la Europa romántica y halla en la efusión del sentimentalismo algo enfermizo del medio siglo XIX una imagen intensificada e internacionalizada de su propio ser».

Alude a la teoría de García Martí que hace corresponder con tres zonas geográficas y culturales de Galicia a Eduardo Pondal, la voz del norte de la zona céltica, Rosalía de Castro, que corresponde a la zona media o cristiana y Curros Enriquez, cuya zona originaria es la miñota, en la frontera con Portugal.

«Después del surgimiento de estos tres grandes poetas postrománticos —prosigue diciéndonos— acaecido en pleno realismo, el camino del renacimiento literario de Galicia queda abierto. En el siglo XX, Ramón del Valle Inclán recoge la posta de aquéllos, y nuevas generaciones de líricos menores tratan de perseverar en la actitud de rescate y revalorización del galleguismo».

EL ALMA GALLEGA

En otro capítulo en torno al diálogo entre la ironía y la saudade, que el señor Vidart considera el más abstracto del libro, estudia el alma gallega, la ironía y el humorismo y el mundo y trasmundo de la saudade.

Menciona y examina las diversas etimologías del vocablo saudade, concluyendo que «para penetrar en el mundo y el trasmundo de la saudade, en lo que es migración gallega en el Uruguay y en lo que aparenta ser, en lo que expresa y en lo que sugiere», es preciso desarrollar un esquema previo, fijándose en la descripción fenomenológica de la saudade debida a García Sabell, en la categorización filosófica de la misma realizada por Ramón Piñeiro, describiendo seguidamente las teorías biológicas, psicológicas, psicoanalíticas, étnicas, sociológicas, geográficas, metafísicas y literarias.

Después de su breve recorrido por las distintas teorías, Vidart termina afirmando que no sabe lo qué es la saudade.

LA EMIGRACION

El último capítulo del libro se titula «Los gallegos en el Uruguay», y en él se exponen las causas y consecuencias de la emigración gallega, las etapas de la in- y la presencia de nuestros paisanos en el desarrollo de su país.

Por supuesto, el sociólogo uruguayo no cree que la emigración galaica obedezca a motivos espirituales. Señala como causa principal de nuestra sangría una motivación económica, impulsada por otros factores coadyuvantes.

«La patética voz de los poetas sólo acierta a llorar —escribe—. Pero el lamento no alcanza. La Rosalía «chorou por todos e pra sempre». Es necesario explicar, señalar las causas y buscar los remedios para detener esta evasión de hombres jóvenes, fuertes y tenaces. Deben entrar en la liza el economista, el sociólogo y el político leal para determinar la inserción de Galicia en la coyuntura española».

Rengiones más adelante, después de aludir a tópicos muy al uso sobre la emigración y a las irreales teorías poéticas que circulan acerca del espíritu aventurero del gallego que busca la perdida patria, Daniel D. Vidart escribe estas certeras palabras:

«Finalmente los psicoanalistas y los filósofos nos brindan muy seductoras hipótesis, ya expuestas en el capítulo anterior, que no nos conforman del todo por pertenecer a la superestructura condicionada de mi proceso eminentemente económico. A veces la «mauvaise conscience» adopta el pomposo ropaje de las ideas para disimular las asimetrías y taras de la realidad social. Esto mueve a ciertos espíritus timoratos e hipócritas a relegarla al fondo, escamoteándola del primer plano con un telón de palabras».

Por lo que respecta al alma gallega, afirma que conforme a los padrones aceptados puede fijarse un repertorio provisional de rasgos, a saber, tolerancia, ternura, panteísmo, pasividad, ironía, sentimentalidad quejumbrosa y patetismo nostálgico, tratando de delimitar cada uno de dichos rasgos.

Otras vertientes del alma gallega —la ironía y el humorismo— son también objeto de atinadas reflexiones por parte del autor de «Regionalismo y Universalismo de la Cultura Gallega», asegurando que «por la ironía intelectual y el humorismo sentimental se define uno de los rostros del Jano gallego. El otro contempla el rostro misterioso de la saudade».

Al referirse a la saudade, el sociólogo uruguayo confiesa previamente el confusionismo a que se presta tan debatida cuestión, pues no hay dos opiniones coincidentes sobre la misma.

MEZQUITA

Festival en el Hogar Juvenil

Fallo del concurso de conjuntos musicales

Tal como estaba anunciado en el programa de Fiestas de la Juventud que viene celebrando la Organización Juvenil Española, tuvo lugar en la tarde del domingo, en el Hogar Juvenil, una reunión familiar, durante la cual se desarrolló un magnífico festival con el que los afiliados a la O. J. E. obsequiaron a sus familiares. El número de asistentes hizo que el Hogar resultase pequeño. A la reunión asistieron, con los familiares de los miembros de la O. J. E., acompañados de sus respectivas esposas el Ilmo. Sr. Alcalde y Jefe Local del Movimiento; el Delegado Comarcal de Sindicatos, el Delegado de Juventudes, oficiales instructores y socios protectores del Hogar Juvenil.

Al final del Festival se dió a conocer el resultado del Concurso de Conjuntos Musicales, que durante el mismo tuvo lugar.

El primer premio fué para el grupo formado por Carlos y Eugenio Dobarro, Isidro Carrillo y Santiago Rico; el segundo para el conjunto formado por Roberto Ouro, Joaquín de Acosta y Enrique Vidán. El jurado encargado de emitir el fallo estuvo formado por don José Vilas, don Angelino Estévez, profesor de la Banda Municipal de Música; don Cayetano Fernández, director de la Rondalla "Rosalía Castro"; don Celestino Piñeiro y don Adolfo Paz, componentes de la Rondalla "Rosalía Castro" y don Santiago Suárez, jefe del Hogar Juvenil.

Información del S. E. U.

PLAZAS DE COLEGIOS MAYORES

Se acaba de recibir en la Jefatura del SEU del Distrito Universitario, la convocatoria para cubrir las plazas del Colegio Mayor José Miguel Guitarte", durante el concurso académico de 1962-33: así como información de las condiciones de estancia y requisitos necesarios.

A quienes lo deseen, se les facilitará una mayor información en el Departamento de Ayuda Universitaria (Casa de la Parra), y en la dirección de dicho Colegio, Amaniel, 2. Madrid (8).

ENTREGA DE PDEMIOS DEL CONCURSO DE TEATRO

Hoy miércoles, día 23 a la una de la tarde, se procederá a la entrega de premios a los universitarios que han sido galardonados por el jurado en el I Certamen Regional de Representaciones Teatrales, organizado por el SEU de este Distrito.

A dicho acto, que tendrá lugar en el despacho del jefe del SEU, se invita a todos los participantes en el mencionado Certamen.

AVISO URGENTE

Se ruega al universitario de la Facultad de Medicina, don Macario Fernández Alvarez, pase urgentemente por la Jefatura del SEU de este Distrito Universitario, a fin de comunicarle un asunto de sumo interés que le afecta.

BECAS DEL CONSEJO DE EUROPA

El Consejo de Europa concede cada año un cierto número de Bolsas de Ayuda destinadas a estimular los trabajos sobre las cuestiones siguientes, consideradas desde el punto de vista de su interés actual: a) Problemas políticos, jurídicos, económicos, científicos agrícolas, educativos y de la juventud, relativos a la unificación europea; b) La Civilización Europea en los Campos de la Filosofía, de la Historia, de la Literatura y de las Artes.

La cuantía de estas bolsas de ayuda será de 6.000 NF. franceses cada una y su duración de doce meses. Estas bolsas de ayuda serán concedidas en el mes de diciembre de 1962.

Para mayor información, diríjanse al Departamento de Ayuda Universitaria del SEU del Distrito (Casa de la Parra). Santiago.

Gacetillas locales

MAESTROS DE ENSEÑANZA PRIMARIA PARA PRISIONES

Solicitó tomar parte en las oposiciones a plazas de Maestros de Enseñanza Primaria para Prisiones, el funcionario de la Prisión de Partido, de Santiago, don José Luis Barreiro.

PRIMERA COMUNION EN SAN FELIX

En la función del Cumplimiento Pascual organizada por el catecismo de San Félix, recibieron por primera vez el Pan de los Angeles, ocho niños, que fueron espléndidamente obsequiados.

INAUGURACION DEL CENTRO DE INSEMINACION ARTIFICIAL GANADERA

Según ha manifestado la primera autoridad local, en el verano próximo será inaugurado en San Cayetano, el edificio que se construye para el Centro de Inseminación Artificial.

INSTUCCION PREMILITAR SUPERIOR

Todos los Caballeros Aspirantes de I Curso de I.P.S., de este Distrito, se presentarán en esta Jefatura, el próximo lunes, día 28 del actual, a las diez y seis horas, con el fin de realizar el Curso Preparatorio de Instrucción.

SUCESOS

DENUNCIADO POR RECLUTAR VIAJEROS

Por la Comisaría de Policía fué denunciado a la Superioridad un vecino de San Sebastián, propietario de un auto de turismo, por dedicarse a reclutar viajeros en esta ciudad sin estar autorizado.

DOS NINOS LESIONADOS

Ingresó en el Hospital, el niño de cuatro años de edad, Marcelino Fernández Llorens, de Muros.

Al caerse en una corredoira, se produjo fractura del fémur derecho. Menos grave.

—Al caerse de un muro en la misma villa marinera, se produjo fractura de diáfisis femoral derecha, y fué curado en Santiago, el niño de cuatro años, Ramón Otero.

HERIDO EN ACCIDENTE DE AUTOMOVIL

En accidente de automóvil resultó con diversas heridas de pronóstico menos grave, el vecino de Ordenes, Jesús López Sánchez, de 39 años de edad. Recibió asistencia en un sanatorio.

ACCIDENTE DE TRABAJO

Trabajando en un tejado, sufrió un accidente, cayendo a la calle, Jesús Varela Pampín, de 32 años de edad.

En un sanatorio fué asistido de herida cortante de tres centímetros de extensión en la mano derecha.

LE ROBARON 1.200 PESETAS

Una vecina de la calle del Rosario presentó denuncia en la Comisaría de Policía, porque de un armario de su vivienda, que apareció forzado, le robaron 1.200 pesetas.

Conferencias en el Casino de Padrón

En el Casino de Padrón fué inaugurado un ciclo de conferencias sobre el tema general "Prematrimanioles".

Ayer disertó el abogado santiagués, don Clemente González Peón.

Hoy lo harán don Angel de la Riva y la señora de Moreno Báez.

Mañana ocuparán la tribuna el ginecologo Dr. Alén y la señora de Alsina.

SOCIEDAD

ENLACE MARTINEZ GONZALEZ - MOSQUERA PEREIRO

En el altar mayor de la iglesia de S. Martín Pinario, que se hallaba bellamente adornado, se celebró el pasado domingo, día 20 el enlace matrimonial de la encantadora señorita Marilé Mosquera Pereiro con don Gerardo Martínez González. A los acordes de una marcha nupcial entró en el templo la novia del brazo de su padre don Antonio Mosquera Rodríguez; a continuación lo hizo el novio, que ofrecía el suyo a su madre doña Avelina González González. Bendijo la sagrada unión el Rvdo. don José Romay Pardal, Presbítero y Maestro Nacional de Portor-Puentemaceira, quien pronunció una hermosa plática alusiva al santo Sacramento. Portaba las arras y anillos la angelical niña Rosa María López Boullón. Actuaron como testigos, por parte de la novia, sus tíos don Javier Fernández Martínez don Manuel Suárez Conde y don Juan Varela Nouche, y por la del novio, don Luciano García Alén y don Gumersindo y don José Martínez Raposo, padre y tío, respectivamente. Representó a la Ley D. Ricardo López Mosquera. Los numerosos invitados fueron obsequiados con un espléndido "lunch" en un acreditado restaurante.

Los nuevos esposos, a los que deseamos una eterna luna de miel, salieron para diversas capitales españolas.

UNIVERSIDAD

RESOLUCION SOBRE UN CONCURSO - OPOSICION

En el Boletín Oficial del Estado se publica una resolución del Ministerio de Educación Nacional sobre el concurso - oposición para proveer las plazas de médicos internos de Farmacología Terapéutica General y de Pediatría, de la Facultad de Medicina.

NOTAS DE UN REPORTER

Una sociedad para el turismo aéreo y la propaganda

En el café —un día me dijo el Director que es lonja de noticias— obtuve ayer por la mañana la información inicial de estas notas.

Un joven piloto del Aero Club de Santiago, soltó la lengua. En Santiago —comentaba— pronto funcionará el servicio para la propaganda aérea, de una Sociedad que está para constituirse. Metido en la tertulia, recogí la siguiente información:

La Sociedad, en su primera fase, se dedicará a la propaganda del comercio y de la industria de Galicia, aceptando, cómo no, la que le sea solicitada de fuera de la región.

Algunos de sus promotores han iniciado las gestiones para la adquisición de una avioneta Jooel, de 65 caballos, y pretenden también comprar en Francia otra avioneta Esmeraude, de cuatro plazas.

Esta, a emplear en la segunda fase, que consistirá en ponerla a disposición de los turistas que deseen conocer las bellezas de las Rías Bajas y sus parajes así como otras de la región, a vista de pájaro.

Metiendo baza en la tertulia, interesé el detalle del capital inicial de la Sociedad para poner en acción el programa, y se me respondió: sobre un millón de pesetas.

Con timidez —es así nuestro carácter— pregunté al piloto.

—¿No será un proyecto fruto de una noche de agitada fiebre...?

—De ninguna manera. Espera un mes y serás un testigo de calidad para dar fe, volando en una de las avionetas.

Ahí queda la noticia que fué obtenida en la lonja del café.

JESUS REY ALVITE

Instalación de las oficinas del Patrimonio Artístico en la Casa Gótica

Visitó al Alcalde de Santiago señor Porto Anido el Comisario del Patrimonio Artístico, don Manuel Chamoso.

En el cambio de impresiones que sostuvieron entre atros asuntos trataron de la Casa Gótica, propiedad del Ayuntamiento en la que se procede a instalar las oficinas del Patrimonio Artístico.

Trataron también los señores Porto Anido y Chamoso Lamas, de la instalación del Museo de las Peregrinaciones, cuyo presupuesto de adaptación se elevará a millón y medio de pesetas.

Próximo festival teatral del Colegio Minerva

En el Hostal de los Reyes Católicos se celebrará en el mes de junio un festival teatral y polifónico.

El grupo teatral que prepara en el Colegio Minerva don Rodolfo López Veiga, pondrá en escena «El mancebo que se casó con mujer brava» y la farsa «Maese Pateleín».

La Masa Coral que dirige el profesor don Manuel Iglesias interpretará un selecto programa.

ANUNCIOS POR PALABRAS

ALQUILERES

SE ALQUILAN máquinas de escribir. Viuda de Romar. — Calvo Sotelo, 17. Teléfono 1203. Santiago.

EN calle céntrica, se alquila bajo comercial amplio con sótano. Informes «OURO», Rúa del Villar, 31-1.º Santiago.

SE ALQUILA bajo Curros Enríquez, 41. Razón en el primer piso. — Santiago.

COMPRA - VENTA

COMPRO todo: muebles, ropas. Canalejas, 142. Teléfono 2506. — Ferrol.

ENSEÑANZA

OPOSICIONES Telefónica, mecánicos (edad 17-27 años), pesetas 30.000 anuales, sin título, exámenes 26 julio. Razón: teléfonos 3663-1525. Santiago.

FINCA

VENDENSE pisos zona ensanche, moderna construcción, acogidos bonificaciones tributarias. Informes: «Ouro» Agente Propiedad Inmobiliaria, Rúa del Villar, núm. 31. — Santiago.

VENDO casa con finca unida, dos ferrados terreno, situada en El Avio. Razón: Vista Alegre, 47. Santiago.

SE VENDE primer piso calle Miguel de Cervantes, 8, buenas condiciones. Informes: 3.º derecha. — Ferrol.

VENTA casa número 34, calle San Sebastián. Razón Pardo Bajo, 12-1.º — Ferrol.

VENDO primero y segundo piso; bajo para industria, libres. Primo de Rivera, 71. Informarán: Pardo Bajo, 17-3.º Ferrol.

OFERTAS

HAGASE masajista y peluquera. Diploma autorizado. DAMA Real, 40.— La Coruña.

TRASPASOS

SE TRASPASA bar por no poder atenderlo. Poca renta. Razón esta Administración.— Santiago.

TRASPASASE bar, buena situación. Acreditado. Informes: «Ouro», Rúa Villar, núm. 31. — Santiago.

OTRA VEZ EN CASA

A MIGUEL SÁNCHEZ (CHATOLO), LE AGRADARÍA JUGAR EN UN EQUIPO DE LA REGIÓN

Miguel Sánchez López (Chatolo), como antes en el C. Ferrol, fué el jugador más destacado durante la temporada en el Atlético de Ceuta. Las noticias que cada semana aparecían en la Prensa, informando de la actualidad deportiva, hablaban siempre de Miguel, como acusado puntal en las filas del Ceuta, porque Miguel es, sin duda, un jugador de magníficas cualidades, de entrega total al servicio de su club... Una prueba de ello, aquellos partidos con el Huelva en que se quiso dejarlo en la caseta por negarse a renovar la ficha y en los que fué el más sobresaliente, por juego y pundonor.

Miguel regresó a casa y aun, que tiene varias ofertas de buenos equipos, prefiere esperar; descansar un poco.

—¿A qué viene Miguel?

—A visitar la familia; descansar...

—¿Tu situación actual?

—Libre y sin compromisos.

—Qué suerte. ¿Algún proyecto?

—Seguir jugando.

—¿Equipo?

—Por ahora no.

—¿Más tarde, sí?

—Hay varias ofertas, pero nada en concreto.

—¿Ya no vuelves a Ceuta?

—No. Allí quedó todo arreglado.

—¿Te «despidieron»?

—Me «despedí» yo.

—¿Conflictos?

—Ninguno. Soy enemigo de los «líos».

—¿Estabas contento?

—Mucho.

—¿Por qué lo dejaste?

—Al descender yo quedé en libertad.

—¿Te ofrecieron la continuación?

—Sí, pero en Tercera el club ya no me interesaba.

—¿Te habló alguien de volver al Ferrol?

—No.

—¿Volverías?

—Claro. Todo depende de cifra. Yo soy profesional.

—¿Te agradaría?

—Como ferrolano, sí. Como jugador, prefiero otro equipo. Ya le dije que dejé el Ceuta por pasar a Tercera.

—¿Dónde te gustaría ir?

—Me quedaría encantado en Galicia.

—¿Para jugar en Primera o en Segunda?

—Depende.

—Depende ¿de qué?

—De lo que paguen unos u otros.

—Pero en Primera...

—Siempre es más interesante para el jugador.

—¿Cómo descendió el Ceuta?

—Alguno tenía que descender.

—El equipo parecía bueno.

—Pero no tuvimos suerte.

—Eso es lo que se dice siempre...

—Muchas veces con razón y ésta, sin lugar a dudas.

—¿Cuántos partidos jugaste en la competición?

—Todos, menos uno.

—¿Y ese uno?...

—Me dieron un descanso.

—¿Lesiones?

—Ninguna.

—¿No se juega duro por el Sur?

—Igual que en todas partes.

—¿Qué te parece lo del club Ferrol?

—Lamentable.

—¿Sincera esa expresión?

—Me extraña esa pregunta.

—Pues parece adecuada.

—¿Por qué?

—Aquí se dijo que te negaste a jugar con el Ferrol cuando la liguilla de Mallorca.

—Eso no es cierto.

—¿Cuál es la verdad?

—Cuando el Ferrol fué a Mallorca yo había fichado por el Ceuta, y como era lógico, debía contar con la autorización de mi nuevo club para jugar aquella liguilla.

—Pero a ti te habían dicho...

—Yo fuí quien le dijo al presidente que pidieran permiso al Ceuta y que yo iría gustoso.

—¿No se pidió ese permiso?

—A mí nadie me comunicó nada.

—¿Y era necesario solicitarlo desde aquí?

—Claro. Yo ya pertenecía al Ceuta y era correcto que fuese la Directiva del C. Ferrol y no yo la que interesara dicha autorización.

—Correctísimo.

—Y en cuanto a la duda de algunos aficionados sobre mi cariño al Ferrol, debo decir que creo haber cumplido, como el mejor en la defensa de sus colores, pues siempre que salí al campo, y que fué con bastante frecuencia, di todo lo que sabía y podía, sin pensar que otros, con menos motivos, cobraban mayores cantidades y con más puntualidad.

—Tú ya sabes aquello de: más vale caer en gracia...

KINSO

Don José Bonilla Santomás contesta a la encuesta sobre el futuro del Club Ferrol

Recibimos la contestación que publicamos y que corresponde a las siguientes preguntas:

—¿Qué conviene hacer inmediatamente?

—¿Es partidario de la fusión Ferrol - Arsenal?

—¿Tiene Ferrol suficiente capacidad de afición para mantener un equipo en Segunda?

—¿Qué «tipo» de equipo propone usted para ascender?

—¿Qué sugiere Ud. para afrontar la cuestión económica del Club?

—Si usted fuera presidente ¿cómo elegiría sus colaboradores?

—¿Algo más?

D. JOSE BONILLA SANTOMAS
(Delegado de Apuestas Mutuas)

—Nombrar la Directiva. Interesan caras diferentes, con nuevas ideas y muchas ilusiones. Hay bastante trabajo por delante y urge enfocar, con la honradez y entusiasmo demostrado siempre por todas las directivas, ese futuro venturoso de nuestro querido club.

—Ni lo soy, ni creo convenga. Como tengo la seguridad de que el Ferrol ascenderá de categoría, el Arsenal, como está, le presta un valioso servicio.

—Igual que la de cualquier ciudad de su categoría. Si hay equipo, hay afición. Ahora mismo está un poco desmoralizada, porque esperaba bastante más de lo que se consiguió esta temporada. Pero eso pasa y tiene que pasar, si, como es lógico, queremos que el Ferrol continúe.

—Mantener lo que hay fichado, procurando un equipo propio, al que debe intercalarse gente aprovechable de la cantera, dándole más oportunidades. Si queremos ascender inmediatamente, habrá que reforzarse. A un plazo más largo, puede lograrse un equipo acoplado, sin mayores sacrificios, para intentar el salto a Segunda en dos temporadas.

—Rebajando algo las cuotas de socios y los precios de las localidades, se logra una mayor colaboración económica y se fomenta la afición. Es una cuestión que conviene estudie detenidamente la nueva Directiva. Por otra parte, solicitar el apoyo de la industria y comercio local, obligados, por infinidad de razones, a proteger todo lo que proporcione un beneficio, como en este caso, el futbol.

—Al no considerarme como tal, estimo que la persona elegida sabrá muy bien de quién tiene que rodearse, como responsable que es del cargo que ocupa. Por tanto, dejemos para él, esta importante cuestión.

—Decirle a la afición que no se desanime. Que piense que el tiempo pasa pronto y que si lo sabemos aprovechar puede traer un agradable resultado. Otros equipos históricos se vieron en trances más peligrosos y salieron adelante, porque supieron conservar ese interés y entusiasmo, de que ahora precisa el C. Ferrol para defender su prestigio.

Fué cuanto dijo el señor Bonilla Santomás a nuestra encuesta sobre el futro del C. Ferrol.

KINSO

NUEVA EMBARCACION BRITANICA A VELA

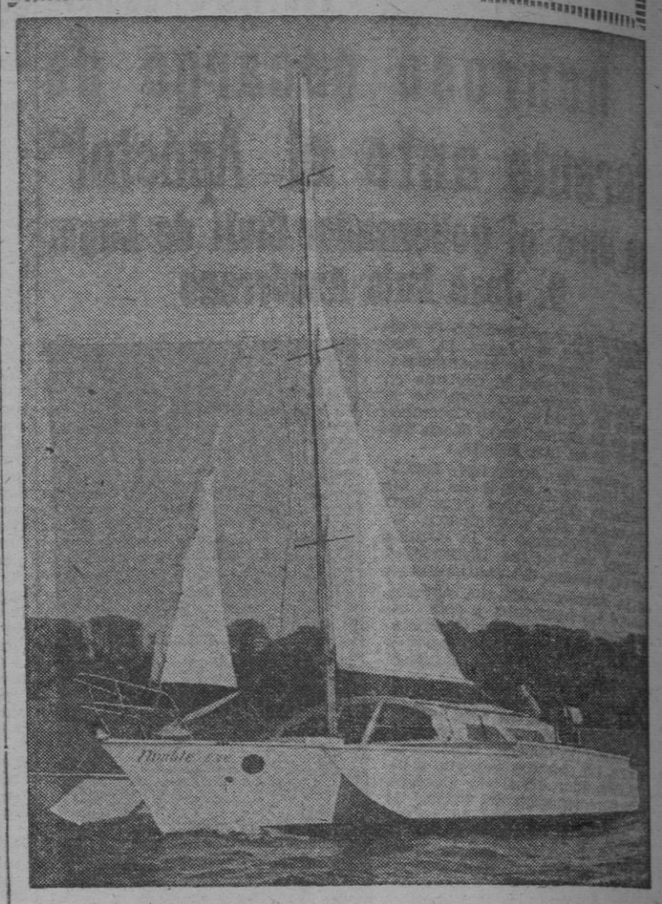

Esta pequeña embarcación de vela, nueve metros de eslora, "Nimble Eve", una trimarán que da la impresión de tener tres cascos, fué recientemente objeto de una demostración en el río Orwell en Ipswich, Suffolk, Inglaterra. El casco de esta extraña embarcación es estabilizado mediante dos flotadores de 7,30 metros de largo por 0,60 de ancho, que le dan un ancho total de manga de 5,50 metros. Los flotadores le proporcionan la máxima estabilidad, manteniéndola en las mejores condiciones de navegabilidad. La "Nimble Eve" ha sido provista de literas para seis personas, y su interior ha sido acondicionado con paneles de caoba, accesorios de cromo, suelo embaldosado y cocina de gas.

Declarados desiertos, los Premios del concurso de Medicina Deportiva

MADRID, 22. (Alfil).— De conformidad con las bases de "Concurso para Trabajos de Investigación de Medicina Deportival" el jurado correspondiente acuerda dejar desiertos los premios concedidos por la Delegación Nacional de Educación Física y Deportes y conceder seis accesits de 3.000 pesetas cada uno a los trabajos cuyos lemas son. "Neuroma trauma y deporte", "Lira", Upa-Anca", "Vivir con la más lucida conciencia", "torres bermejas" y "Montaña"

Abiertas las plicas resultan pertenecer el trabajo cuyo lema es "Neuroma, trauma y deporte" a los doctores don Ramón Ballus Jóli y don Enrique Vendrell Torne. "Lira", a don Francisco Escolá Balarguero. "Upa-Anca", a los doctores José Estruch Batlle, don Jesús Galilea Muñoz, don Santiago Tintoré Ferrer y don Augusto Castello Roca, "Vivir con la más lucida conciencia", a los doctores D. Julián Morán y don José Miranda Alonso del Campo. "Torres Bermejas" a don Ramón Ramos Calvo y "Montaña", a los doctores don Rafael Battestini Bons y don Jorge Vanrell Roca.

Salió para Buenos Aires el equipo del Atlético de Madrid

MADRID, 22 (Alfil).— Esta tarde a las cuatro y media partieron en avión desde el aeropuerto de Barajas con destino a Lisboa y Buenos Aires. La expedición futbolística del Atlético de Madrid.

Marchan los jugadores, Madinabeytia, Pazos, San Román Rodríguez, Griffa Calleja Chuzo, Ramiro, Glaria, Amador, Jones, Polo Ribes, Mendoza, Medina, Gasca, Domínguez y Callejo.

Jugarán sus tres primeros partidos con el Boca Juniors River plate y un combinado de estos dos clubs, en los días 27 y 31 de mayo y día 3 de junio.

Después continuarán la jira por otras ciudades hasta finales de la primera quincena de dicho mes en que regresarán a la capital de España.

Nadie se preocupó del sabio atómico

Todo el entusiasmo fue para los futbolistas ingleses

SANTIAGO DE CHILE, 22. — La selección inglesa de futbol recibió ayer una acogida entusiasta a su llegada a este aeropuerto.

En el mismo avión llegó el sabio atómico norteamericano R. Oppenheimer pero éste pasó totalmente desapercibido ya que fueron los futbolistas los que acapararon la atención del público.— Alfil.

La selección española de futbol, en la capital chilena

«CADA PARTIDO SERÁ UN PROBLEMA», DECLARÓ DI STÉFANO

SANTIAGO DE CHILE, 22. — Una abigarrada y colorida muchedumbre, formada en gran parte por miembros de la colonia española, convirtió el aeropuerto en el campo de Alegría cuando los jugadores españoles de la selección para los campeonatos mundiales comenzaron ayer a bajar del avión.

Di Stéfano, una de las figuras del conjunto español, llegó todavía resentido del desgarro muscular sufrido en un entrenamiento y reproducido el domingo último en Madrid. Este jugador dijo que la selección viene en magníficas condiciones pero que el torneo será sumamente difícil y cada partido será un problemas.

A pesar de ello el delantero centro de la selección dijo que todos los españoles esperan no sólo ganar en el grupo de Viña del Mar sino en el campeonato.— Alfil.

KUBALA, A CHILE

MADRID, 22. — Para Santiago (Chile) salieron hoy Kubala y el redactor deportivo señor Castillo quien enviará sus crónicas de los partidos del campeonato mundial de futbol para los diarios de la Prensa del Movimiento.

Asimismo y para la capital argentina marchó una expedición del Atlético de Madrid que jugará una serie de encuentros en Argentina. — Alfil.

VUELTA CICLISTA A ITALIA

El español SUAREZ conserva el jersey rosa

La etapa de ayer fué ganada por el italiano Bailetti

MONTECATINI, (Italia), 22 (Alfil).— Se ha dado la salida a los corredores que participan en la cuarta etapa de la Vuelta Ciclista a Italia, cuyo recorrido es de 248 kilómetros entre esta ciudad hasta Cita della Doménica.

Es un recorrido de muchas curvas a través de Toscana y Umbría. Encontraron en el camino una sola cuesta de 578 metros de altura.

El español Antonio Suárez participó con el jersey rosa símbolo del primer puesto de la clasificación general.

BAILETTI, GANADOR DE LA ETAPA

CITTA DELLA DOMENICA (Italia), 22. — El italiano Balletti ha triunfado hoy en la cuarta etapa de la Vuelta Ciclista a Italia sobre los 248 kilómetros que separan Montecatini de esta ciudad.

Segundo se clasificó el también italiano Zancanaro, seguido por Balmanion, de Italia. El español Suárez conserva el maillot rosa de primer clasificado. — Alfil.

TIEMPO DEL GANADOR

CITTA DELLA DOMENICA (Italia, 22. — El ganador de la etapa de hoy del Giro, Balletti, de Italia, cubrió los 248 kilómetros del recorrido en 6-54-55, con promedio de 36,860 k. h.

Seguidamente se clasificaron Zancanaro, de Italia 4-34. Balmanion, de Italia, mismo; Guernieri, de Italia, 7-3, y 5, Meco, de Italia, 7-15. Suárez, de España, así como todos los favoritos entraron en pelotón con igual tiempo de Meco. — Alfil.

DETALLES DE LA ETAPA

CITTA DELLA DOMENICA (Italia), 22. — La etapa de hoy del "Giro" italiano, que precede a una dura y montañosa que se disputará mañana, ha sido para la mayoría de los favoritos algo similar a la de ayer.

La longitud del trayecto ayudó mucho a apaciguar los temperamentos de los corredores.

La pacífica actitud de los "grandes" fué seguida por la reacción del pelotón cuando el apenas conocido Balletto inició su marcha en solitario a 135 kilómetros de la salida.

Balmanion y Zancanaro trataron de alcanzar al de cabeza cuando faltaban unos 60 kilómetros, pero lo único que consiguieron fué reducir la diferencia de tiempo en los diez últimos kilómetros, en cuyo punto Balletti llevaba 12 minutos de ventaja al pelotón y unos diez sobre la pareja de perseguidores. — Alfil.

CLASIFICACION GENERAL

1.—Suárez, España, 22-33-04
2.—Battistini, Italia, a 33 segs.
3.—Pambianco, a 37,
4.—Moser, Italia, id.
5.—Meco, Italia, a 1,26
6.—Baldini, a 1,33
7.—A. Desmet, Bélgica, id.
8.—Brugnami, Italia, a 2,1.
9.—Pérez Francés, España, a 2,-0

42.—Soler, España, 22-42-26,
47.—Cruz, id.
63.—Bertrán, 22-48-47.
71.—Hernández, 22-52-31.
72.—Company, 22.53-03.
73.—Galdeano, 22,58-27.
83.—Díaz, 22-59-50.
85.—San Emeterio, 23-00-54.
95.—Sune, 23-08-50.
104.—Belmonte, 23-11-27.

QUINIELAS

73 máximos acertantes de 14 resultados

Cobrarán 28.408 ptas. cada uno

MADRID, 22. — Resultado provisional del escrutinio de las Apuestas Mutuas Deportivas Benéficas, correspondiente a la 19 jornada del día 20 de mayo:

Columnas: 2.827.896.

Recaudación: 11.311.584 pesetas.

Cincuenta y cinco por ciento de premios: 6.221.371'20 pesetas.

Reparto de premios:

2.073.790'40 pesetas a repartir entre 73 premios de primera categoría con 14 aciertos, a 28.408 pesetas.

Análoga cantidad a repartir entre 664 premios de segunda categoría con 13 aciertos, a 1.250 pesetas.

Y similar cantidad a repartir entre 15.639 premios de tercera categoría con 12 aciertos, a [illegible] pesetas 132'60. — Alfil.

EL FRIGORIFICO AMERICANO DE FAMA MUNDIAL

Kelvinator
AMERICAN MOTORS CORPORATION - DETROIT USA.

MODELO 130 litros 11.900 pts.
MODELO 150 litros 14.600 pts.
MODELO 205 litros 17.900 pts.
MODELO 245 litros 19.800 pts.
MODELO 260 litros 20.750 pts.
MODELO 311 litros 22.700 pts.

CINCO AÑOS DE GARANTIA

Distribuidores en La Coruña y provincia:

ESTABLECIMIENTOS COLON
Linares Rivas, 50.—LA CORUÑA

COMERCIAL MATEO,
Plaza del Toral, 1.—SANTIAGO DE COMPOSTELA

JULIO F. COUTO Y HNO., S. L.
General Franco, 173. — EL FERROL DEL CAUDILLO

EL POTE, S. A.
Pl. Pontevedra, 15.—LA CORUÑA

HOSTAL DE LOS Reyes Católicos
TARDE Y NOCHE
CONJUNTO PARDO
y las
MEJORES ORQUESTAS
en
ESTEREOFONIA

SUSCRIBASE A EL CORREO GALLEGO

ANUNCIESE EN LA NOCHE

Capital de la provincia

Necesidad de carnet profesional para los exportadores de pescado

LA CORUNA, 22. — Nuestra noticia de hoy se refiere al sector coruñés de la pesca, de tan fructífera vida a través del complicado mundo del "Muro". Después de activas y laboriosas gestiones, se ha logrado que la casi totalidad de los exportadores de pescado con sede en La Coruña, unos 140, hayan solicitado su carnet profesional. Debidamente diligenciados, esos carnets van a ser enviados a Madrid para que los organismos de la Pesca los conviertan en un documento de necesidad imprescindible para quienes se dedican a esta industria.

Este logro ha causado muy grande satisfacción en los medios pesqueros herculinos, en los que, sin embargo, se echa de menos que un grupo de diez o doce personas que se dedican también a las actividades exportadoras no hayan solicitado el carnet profesional, ya que de esto modo verán impedidos sus quehaceres comerciales en cuanto entren en vigor los que han sido autorizados oficialmente. La gran familia coruñesa de la pesca está contenta, porque después de muchos años de trabajos se va a dar cima a una de sus más caras aspiraciones: la de poseer un gremio profesional responsable y autorizado, cuyas actividades generales se desenvuelvan de común acuerdo y en la esfera de la natural competencia comercial. Ha sido otro logro para el "Muro" coruñés, que es uno de los que gozan de las mayores ventajas sociales y profesionales de España.

HOMENAJE A DON AGUSTIN QUIAN MAGAN

Con motivo de la próxima jubilación de don Agustín Quián Magan, auxiliar que fue de Reserva de Máquinas del Servicio de Tracción de la Renfe, un grupo de compañeros y subordinados le tributará un homenaje de afecto que se celebrará el próximo sábado, día 26. El agasajo consistirá en un almuerzo.

BODAS DE PLATA DE LOS BACHILLERES DE 1937

Al cumplirse los 25 años de la fecha en que obtuvieron su título de Bachiller, la promoción de alumnos del Instituto de La Coruña, entre los que se encuentran destacadas personalidades, se dispone celebrar las Bodas de Plata de aquella efemérides, con unos actos de hermandad.

Entre los actos organizados figuran una misa en sufragio de los catedráticos y alumnos fallecidos, una sesión académica y una comida de camaradería, cuya celebración tendrá lugar el 10 de junio próximo.

FIESTA NACIONAL ARGENTINA

El Cónsul de la República Argentina, en La Coruña, don Manuel González, en atenta carta, nos comunica que el próximo viernes, da 25 del corriente mes, de doce a dos de la tarde, tendrá lugar, en la Sede de la Representación Consular herculina, una recepción con motivo de la conmemoración del CLI Aniversario de la Fiesta Nacional Argentina.

EXPOSICION DE GARCIA PATIÑO

En la Asociación de Artistas ha sido inaugurada esta tarde en presencia de numeroso público, una interesante exposición de cuadros al temple y acuarelas del pintor coruñés Mariano García Patiño.

SIGUE GRAVE LA MUJER HERIDA CON UN LISTON

En una clínica particular sigue internada en gravísimo estado, Carmen Rivero, que ayer, según informamos, sufrió un accidente al recibir un golpe en la cabeza con un liston de madera, cuando se hallaba recogiendo virutas en un taller de carpintería.

HOY ENTRARA EL "GUADALUPE"

Para mañana, a las nueve de la noche, tiene anunciada su entrada en puerto el trasatlántico "Guadalupe" procedente de América con pasaje, carga y correspondencia.

PARRICIDA CONDENADO POR LA AUDIENCIA PROVINCIAL

El tribunal de la Audiencia Provincial condenó al vecino de San Juan del Monte, municipio de Vigo, José Luis Darrita Juncal (a) "El Torero", a la pena de 25 años de reclusión mayor y abono de una indemnización de 90.000 pesetas como autor de un delito de parricidio en la persona de su padre Olegario Darriba Barreda; a 8 años de prisión mayor y abono de indemnización de 4.500 pesetas, como autor de un delito de homicidio frustrado en la persona de Manuel Rivas Fernández y a 6 años de prisión menor y pago de 500 pesetas de indemnización como autor de un delito de homicidio en grado de tentativa, en la persona de su hermana María del Carmen Darriba Juncal.

Los hechos ocurrieron el 7 de junio de 1961 en San Juan del Monte, con motivo de un altercado que sostuvieron el procesado, su hermana y el novio de ésta Manuel Rivas, porque aquel no veía con buenos ojos aquellas relaciones.

PONTEVEDRA

Próxima inauguración de cinco modernos edificios escolares

PONTEVEDRA, 22.— (De nuestro corresponsal). Para el Ayuntamiento pontevedrés, una de las mayores preocupaciones es la que se refiere a la enseñanza, y a ella viene prestando su máxima atención, como lo prueba el hecho de las donaciones especiales recibidas del Ministerio de Educación Nacional, en material pedagógico y mobiliario, de las que ya dimos cuenta en el momento oportuno.

Dentro de esa preocupación, se halla el hecho de dotar a las parroquias del término, de los locales y viviendas adecuadas. Correspondientes a ese plan, se nos anuncia ahora por la Alcaldía ,la próxima inauguración de cinco nuevos y modernos edificios escolares. Estos, afectan a las parroquias de Mourente, en el lugar de Cons; Geve, en los de Fragoso y Berducido; Alba, en Reiriz; y Puentesampayo, en el de Canicouba.

VISITA AL JARDIN MATERNAL DE "AUXILIO SOCIAL"

El domingo último, a primera hora de la tarde, tuvo lugar la anunciada visita a las instalaciones del Nuevo Jardín Maternal de "Auxilio Social", en el edificio de la Institución Mixta de dicha Obra, en el barrio de San Roque. Concurrieron el representate de la autoridad militar; Presidente de la Diputación, Sr Landín Carrasco; Alcalde, Sr. Filgueira Valverde; Jefe Provincial de Sanidad, Sr. Casal Castro Inspector-Jefe de Enseñanza Sr. Rodríguez Figueiredo; Directora de la Normal. Srta. Caton; representante de la Caja de Ahorros Provincial y otras muchas representaciones. Fueron recibidos y acompañados por el Delegado Provincial de "Auxilio Social". Sr. Huesa Pérez, en unión de los jefes de Servicio. y acompañados a lo largo de la detenida visita realizada a aquellas nuevas y modernas instalaciones, cuyo mensaje mereció reiterados parabienes. El Sr. Huesa Pérez puso de relieve ante los asistentes, que aquella realización había sido debida a las valiosas colaboraciones de la Diputación y Caja de Ahorros Provincial, destacando asimismo, las aportaciones del Ayuntamiento y significando también la trascendencia de la labor encomendada al nuevo centro Señaló también, que la inauguración oficial de la nueva Institución, tendría lugar en fecha próxima.

HOMENAJE AL Sr. PINTOS AMADO

Los actos de la II Semana de la Fotografía, finalizaron el domingo, con el homenaje tributado al veterano fotógrafo y estimado pontevedrés, D. Joaquín Pintos Amado. En los salones del Liceo-Casino, le fué ofrecido un cordial almuerzo al que asistieron diversas representaciones oficiales, compañeros de profesión del homenajeado y otros muchos amigos. Acompañaban al señor Pintos en la presidencia, el Alcalde de la ciudad, señor Filgueira Valverde; el abogado, D. Isidoro Millán; el Secretario General del Gobierno civil y familiar del homenajeado, Sr. Pintos Fonseca; y y de la Agrupación Fotográfica Gallega.

El acto transcurrió en un ambiente muy grato y a su final, tuvieron elocuentísimas intervenciones. el Alcalde y el Sr. Millán, entre otros; recibiendo el Sr. Pintos Amado diversos y emotivos presentes, así como reiteradas felicitaciones, correspondiendo él, con emocionadas palabras de gratitud.

CONCURSO JUVENIL DE PINTURA Y DIBUJO

Por la Delegación Provincial de Juventudes, se convoca con motivo de los actos conmemorativos de la Semana de San Fernando, un concurso de pinturas y dibujo al aire libre, que habrá de tener lugar en los Jardines de Castro Sampedro, el próximo día 31, a las once de la mañana. Podrán participar. todos los muchachos comprendidos entre los siete y los 21 años de edad. El tema obligatorio de interpretación, será la Plaza de la Herrería y contornos, o cualquiera de los motivos allí radicados. Serán otorgados en pintura, premios de 200, y 125 pesetas; en dibujo, premios de 150, 75 y 50.

VISITA A LA CASA TUTELAR

Con motivo del Día del Niño el domingo, después de la visita realizada por las autoridades al nuevo Jardín Maternal de "Auxilio Social", el Presidente de la Diputación, Alcalde y demás representaciones oficiales, jiroran una detenida visita a la Casa Tutelar "Avelino Montero". Durante el día, tuvieron lugar allí, diversos actos deportivos y culturales, completando una amena e interesante jornada.

LA FERIA INTERNACIONAL DEL CAMPO

La Cámara Sindical Agraria participa que, con motivo de la Feria Internacional del Campo, que será inaugurada en Madrid, mañana día 23, se organiza una excursión que saldrá en las primeras horas del día 30, para regresar el 4 de junio. Durante la estancia en la capital de España, los agricultores interesados podrán asistir al Día de Pontevedra, Desfile de la Victoria y otros actos.

VIGO

Cesión de terrenos para la construcción de la Escuela de Maestría Industrial

VIGO, 22. (De nuestra Delegación). — En la tarde de ayer se celebró en el salón de sesiones de la Casa Consistorial la firma de la escritura de cesión de terrenos de propiedad municipal para la construcción de la Escuela de Maestría Industrial.

Ante el Notario de turno, don Demetrio Méndez Curiel, firmaron la correspondiente acta, el Ilustrísimo señor don Salvador de Ponte y Conde de la Peña, Alcalde de la ciudad, y don José María Blanco y Pérez de Camino, Secretario general del Ayuntamiento, por el Municipio vigués. En nombre del Ministerio de Educación Nacional a través de la Junta Central de Formación Profesional Industrial se hizo cargo de dichos terrenos el Vicepresidente y Presidente de sus Comisiones Permanente y Económica de la Junta provincial de Pontevedra, don Diego Pazó Montes.

Estuvieron presentes el Director y Vicedirector de la Escuela de Maestría Industrial, don Rafael García Martínez y don Manuel Fernández Figueiral, respectivamente, con varios Profesores de dicho Centro; el Director del Instituto Nacional de Enseñanza Media, don Vicente Argomaniz Eguidazu; el Presidente de la Comisión de Fomento, don Fernando Sanjurjo Aranaz, el Concejal señor Carballo, el Secretario de la Junta provincial de F.P.I., don José Puig Gaite y el Asesor Jurídico del Ayuntamiento, don Cándido Barros Sieiro.

Previamente autorizado por el Ministerio de la Gobernación el Ayuntamiento vigués ha cedido un solar de 5.697 metros cuadrados para la construcción de dicha Escuela, que se levantará en la calle del Conde de Torrecedeira a continuación del edificio de la de Peritos Industriales, según proyecto del Arquitecto Sr. Moreno Barberá y con un presupuesto superior a los veinte millones de pesetas.

Las gestiones para la construcción de esta Escuela de Maestría, que viene funcionando en locales y talleres de la de Peritos, se iniciaron siendo Alcalde en Vigo el Excmo. Sr, don Tomás Pérez Lorente, que a su vez presidía la Junta local de F.P.I. Al hacerse cargo de la Alcaldía el actual titular señor De Ponte y Conde, continuó ocupándose con el mayor interés de esta importante mejora para la formación profesional e industrial de los viguesés.

POLIGONO DE COYA

LAS EXPROPIACIONES SUPERIORES A LOS 137 MILLOLLONES DE PESETAS

El proyecto de expropiación del polígono "Coya" sito en nuestro término municipal, presentado por la Dirección General de Urbanismo, vistos los resultados de las informaciones practicadas y las normas legales de aplicación, fué aprobado por el Excmo. Sr. Ministro de la Vivienda y fijado como importe de la tasación conjunta el de ciento treinta y siete millones quinientas dos mil trescientas sesenta pesetas con cuarenta y cinco céntimos, que resulta de las valoraciones parciales de cada finca.

VENDIDOS LOS BACALADEROS DE LA "COPIBA"

Cuatro barcos dedicados a la pesca de bacalao, propiedad de la firma naviera "Copiba" han sido vendidos a unos armadores de Huelva, habiendo sido valorado el precio de venta en cuarenta millones de pesetas, de cuya cifra resta aproximadamente la cuarta parte como crédito naval sobre los buques a diez años de plazo de amortización. Dicha noticia la adelantó hace unas semanas la revista financiera "El Economista".

Los bacaladeros van a ser remozados en Vigo y de momento, sus nuevos propietarios no piensan renovar el sistema propulsor de los barcos, ni han decidido si volverán a aguas de Terranova para efectuar la segunda campaña de pesca del año, o, en su defecto, serán empleados en labores de pesca en los caladeros africanos, donde los armadores onubenses trabajan con otras unidades análogas.

Parece, sin embargo, que siendo barcos más bien pequeños, rendirán más en ciertos caladeros africanos menos duros para el trabajo que las frías aguas del Noroeste.

OBRAS MUNICIPALES

Se anuncia concurso público para la instalación de ampliación de intensidad lumínica de la calle del Príncipe, según proyecto redactado por el Ingeniero don Domingo Carrascal Queimadelos. Dichas obras se verificarán en el plazo de veinte días, con cargo al presupuesto de urbanismo de 1962, siendo el tipo de licitación el de 149.018.97 pesetas.

Se aprobaron los expedientes de contribuciones especiales de los proyectos que se detallan a continuación:

a) Camino de enlace entre la carretera de Pontevedra a Camposancos y la zona industrial de "El Mendo Arealonga" de Teis

B) De urbanización de la calle central del barrio Couto Alto, entre la Avda, de Pizarro y Couto Piñeiro.

c) Obras de liquidación de la Transversal de la calle de Aragón y la Travesía de Vigo.

PROXIMO FESTIVAL BENEFICO —

El domingo proximo, y a beneficio del Asilo de Ancianos Desamparados, tendrá lugar en el Teatro García Barbón un festival artístico.

Los organizadores de este espectáculo, animosos por el altruista motivo que les guía, esperan la máxime asistencia del público.

CAPELLAN DEL CEMENTERIO DE LAVADORES

En cumplimiento de acuerdo de su Comisión Permanente el Ayuntamiento de Vigo anuncia concurso público para la provisión en propiedad de la plaza de Capellán del Cementerio de Lavadores.

Dicha plaza está dotada con el haber anual de 21.000 pesetas y dos pagas extraordinarias..

Para tomar parte en este concurso se requiere ser español, mayor de 21 años y menor de 45, no padecer enfermedad contagiosa, ni defecto físico que le impida el ejercicio del cargo, carecer de antecedentes penales y ser adicto al Glorioso Movimiento nacional.

Los aspirantes deberán presentar Letras Testimoniales de su respectivo Prelado, y juntamente con su hoja de méritos y servicios eclesiásticos, la licencia de aquél para aceptar el cargo, así como tener al corriente el uso de sus respectivas licencias ministeriales

SEGURIDAD Y COMODIDAD SON NUESTRA UNICA VERDAD

HERNIADOS

40 años de experiencia; inventos patentados de imposible y prohibida imitación; seriedad garantizada por el prestigio de los médicos en cuyo consultorio y bajo prescripción es el único sitio donde visita HERNISAN (Balmes, 104, Barcelona, 8). Distribuye ahora, en exclusiva para España la novedad del "809", "Nylon-Flex", Especialidades para los ancianos. Sin hierros ni correajes; máxima suavidad y cotención con el SUPER ADMINICULO HERNISAN. Lo único que no puede imitar la competencia son nuestros anuncios. (C. S. 9177).

Visitaremos en SANTIAGO DE COMPOSTELA, viernes, 25, de 10 a 1, Consultorio Dr. Gallego c/ General Mola, 1. En LA CORUÑA, jueves, 24 de 10 a 1, Consultorio Dr. Acebal, c/ Panaderas, 52. En ORENSE, sábado, 26, de 10 a 1, Consultorio Dr. Pérez Vázquez, Avenida de Las Caldas, 14 (El Puente). Según sus prescripciones.

FENE

Funerales por Marinita Allegue

FENE. (De nuestro corresponsal, Milo).

Hoy, miércoles, en la iglesia de Santa Marina de Sillobre —parroquia a la que pertenece el lugar de San Marcos— se celebrarán solemnes funerales por el alma de la niña Marinita Allegue Rodríguez.

La ceremonia religiosa será un nuevo motivo de nuestro público para testimoniar a los atribulados padres de la niña asesinada el sentimiento general producido por la tragedia.

EMBELLECIMIENTO

Está convocado otro concurso provincial de embellecimiento de pueblos. Puede ser un toque general de atención que nos aproveche a todos, a los concursantes y a los que por sér caseros desperdigados quedamos fuera de concurso.

A ver si ponemos algo por nuestra parte para ese bien parecer que los tiempos reclaman.

Es posible que la afición al esmero, a la limpieza y a la curiosidad pueda recibir un aclcate poderoso por parte de estos llamamientos. A todos nos gusta prepararnos un mucho cuando nos anuncian visitas. Si esa preparación es un amable imperativo común quizás sea más emocionante. Nadie quiere ser menos y la cal o las flores no son productos caros. Además está calando en nosotros el sentimiento de la estética urbana. Los geranios, los claveles y los colorines de las fachadas denotan que estamos creciendo, que algún día ganaremos plaza de perfectos.

Todavía queda mucho que andar. Si de colores hablamos podemos también hablar de olores.

Bajen por la carretera de Astano y ya hablaremos después. Todavía hay demasiados estercoleros a la vista y muchas letrinas al alcance de la pituitaria.

GUIA MEDICA DE SANTIAGO

M. DE ACOSTA
Médico Cirujano
Partos y enfermedades de la mujer
Altamira, 3 - Teléfono. 1299
SANTIAGO

Laboratorio del doctor Daporta González
ANALISIS - TRANSFUSIONES DE SANGRE
SERVICIO AUTORIZADO OFICIALMENTE
Rua del Villar, 66 Teléfono, 1588
SANTIAGO DE COMPOSTELA

CLINICA INFANTIL DEL
Doctor A. F. FARALDO
DIABETES INFANTIL • REHIDRATACION DIRIGIDA
Huérfanas, 23 - 2.° - Teléfono 1903 SANTIAGO

Escorias THOMAS
Para todos los cultivos
Tienen CAL

COMO TODOS LOS AÑOS Y EN EL MES DE MAYO
15 % de descuento en las compras «al contado» en lámparas, arañas y faroles, le ofrece
FERNANDO LEAL
General Franco, 90 FERROL

CARTA DE FRANCIA

(VIENE DE ULTIMA PAGINA)

que nunca de la política de una nación, que se ha entregado, al más embriagador materialismo y prepara la entrada del Ejército en el Poder. Los demás, ferroviarios, conductores, obreros en general ya hace tiempo que no quieren oir hablar de semejante problema. Y en cuando a De Gaulle cuenta con el FLN para acabar con la OAS.

Para esa misma fecha del 1 de julio, estará liquidada la OAS —afirma el general—. Y él lo sabe; basta con soltar a los lobos con cuchillos por dientes en la boca para terminar con los europeos. Está la situación en Argelia peor de lo que se dice: hay pánico entre ellos y hay noches, como recientemente en Orán sucediera, o posteriormente en Bona, en que no hay un europeo en su casa por miedo al FLN, que les busca.

LA SITUACION EN ARGELIA ES IMPRESIONANTE

Está constantemente el acuerdo de Evian al borde de la ruptura y lo mismo los argelios que los franceses están tomando precauciones para que en el caso de que ésta sobrevenga, no coja desprevenidos o estén al menos buena posición, para hacer frente. Se salve o no Evian, a De Gaulle al parece darle igual. Lo dijo en más de una ocasión que él estaba dispuesto a dejar Argelia y sino querían avenirse, era cosa que escapaba a su responsabilidad, una vez que les hubiera dejado por imposibles.

Y va a ello. Está uno de sus jefes encargado de la evacuación militar. En cuanto a la civil, es impresionante cómo se realiza el éxodo: quien puede salva sus bienes y quien no, los tira, como se tiran los equipajes, cuando la nave amenaza hundirse para mantenerla a flote.

Mal será que este cuadro tan doloroso no acabe con una explosión final, superior a todo lo que se puede temer.

JAVIER DE EGUIA

†

LA FAMILIA DE LA ILMA. SEÑORA

Doña María Josefa Romero Bermúdez

D. E. P.

EXPRESA las más sentidas gracias a las personas que se han dignado asistir a su funeral y entierro.

Asimismo agradece la asistencia a las Misas Gregorianas que comenzaron el día 21, y continuarán en la iglesia de San Agustín a las diez de la mañana.

Santiago, 23 de mayo de 1962.

†

PRIMER ANIVERSARIO DEL EXCMO. SEÑOR

D. FERNANDO VAZQUEZ MENDEZ

Ministro Plenipotenciario en Thailandia, Vietnam del Sur y Camboya. Teniente Coronel Diplomado del Cuerpo Jurídico Militar, Gran Cruz de la Corona de Thailandia, Comendador de la Orden de Isabel la Católica, Cruz Roja del Mérito Militar, etc.

FALLECIO EN SANTIAGO DE COMPOSTELA EL 25 DE MAYO DE 1961, A LOS 47 AÑOS DE EDAD, DESPUES DE RECIBIR LOS SANTOS SACRAMENTOS Y LA BENDICION DE SU SANTIDAD.

D. E. P.

El funeral que se celebrará mañana, jueves, a las doce y media en la iglesia conventual de San Francisco será aplicado por el eterno descanso de su alma. Por igual intención se celebrarán todas las misas disponibles en la misma iglesia los días 25 y 30, las de la Capilla General de Animas el domingo 27, y las del día 29 en la iglesia del Sagrado Corazón (San Agustín) y los Manifiestos de los días 25, 29, 30 y 31 en la iglesia de Santa María del Camino.

Su madre, la Ilma, Sra. doña María Méndez-Brandón Bartolomé, viuda de Vázquez Enríquez; su hermano, D. Francisco Vázquez Méndez; su hermana política, doña Carmen De Benito Rodríguez; sus tíos, D. José y doña Segunda Vázquez Enríquez; tías políticas, doña Julia Dourado Alegría y doña Concepción Lezón, viuda de Méndez-Brandón; sobrinos, primos y demás parientes, ruegan a los que fueron sus amigos y personas piadosas la asistencia a alguno de dichos sufragios por lo que quedarán sumamente agradecidos.

Santiago, 23 de mayo de 1962.

El Emmo. y Rvdmo. Sr. Cardenal Arzobispo de Santiago y los Excmos. y Rvdmos. Sres. Obispos de Madrid-Alcalá, Patriarca de las Indias, Palencia, Túy, Orense, Mondoñedo y Administrador Apostólico de Lugo se han dignado conceder indulgencias en la forma acostumbrada.

†

LA FAMILIA DE LA SEÑORA

Doña Elena Carreró Gelpí

VIUDA DE GONZALEZ

D. E. P.

DA las más expresivas gracias a cuantas personas se dignaron asistir a la conducción de su cadáver al Cementerio de Santo Domingo, y ruegan la asistencia a los funerales que, por el eterno descanso de su alma se celebrarán el próximo viernes, día 25 del actual, a las doce y media, en la iglesia conventual de los PP Franciscanos, favor por el que les anticipan las más rendidas gracias.

Santiago, 23 de Mayo de 1.962

III Aniversario del señor

† **Don Jaime González del Blanco**

Abogado y Notario Mayor del Arzobispado

Falleció cristianamente el día 24 de mayo de 1959.

D. E. P.

Sus hijos y demás familia, RUEGAN a sus amistades y personas piadosas le encomienden a Dios en sus oraciones y asistan a algunas de las misas que en sufragio de su alma se celebrarán este mes: el día 24, las disponibles en la Capilla General de Animas; las disponibles de San Agustín y comienzo de un novenario a las 9'30 de la mañana; las parroquiales de Seijo y Santo Tomé de Piñeiro (Marín). Días 24, 25 y 26: las conventuales de Santa Clara, y durante todo el mes las Gregorianas en los PP. Reparadores de Salamanca. Favores por los que anticipan gracias.

Santiago, 23 de mayo 1962.

Carta de Washington

BILLIE ESTES, EL MULTIMILLONARIO TEJANO

SU FALLO ECONOMICO DEJA MAL PARADO AL PARTIDO DEMOCRATA

WASHINGTON.—(Crónica C.A.M., especial para nuestro diario).— Por los campos texanos abundan los multimillonarios como en el Oeste los héroes invencibles. Es curiosa la leyenda, que se formara en torno a Billie Estes.

Cuando sólo tenía trece años —cuenta éste— a Billie le regalaron un cordero de blanca y limpia lana. Aquel cordero le trajo un mensaje para su espíritu avispado: otuvo un empréstito sobre la lana, que podía sacar anualmente del borreguito y al cabo de dos años, era el pastor y dueño de un rebaño de cien cabezas, que valía los 3.000 dólares.

Cuando hace unos años, se hizo una investigación policíaca sobre el capital de que disponía Billie Estes, él pudo justificar ante la policía que poseía en aquel momento 180 millones de dólares.

¿Cómo había logrado amasar esa colosal fortuna? El dió la clave:

—Es muy sencillo —respondió— haciendo producir el dinero que había obtenido de los Bancos a préstamo.

SOLO DIEZ AÑOS

Billie Estes es hijo de unos modestos granjeros norteamericanos. Ha reunido esa fortuna, que últimamente lucía sólo en diez años: aun en Texas campo propicio para el cultivo de "miliardarios" afortunados producía verdadera sorpresa este fenómeno. Diez años son muy pocos para construir ese imperio poderoso de dólares.

Y sin embargo, no era fácil hacerle ver a la curiosidad general el frágil fundamento sobre la que había construído su vasta hacienda. Su recurso fué siempre, salvo algún caso, el mismo: pretextaba almacenamientos de artículos, que no poseía y el banco le daba dólares. Quizá no haya sido el único caso, pero si ha constituído el hecho más curioso y típico.

Vivía en un maravilloso palacio a un 225 kilómetros de Pesos, lugar de Texas donde había nacido. La mansión era regia, pero dentro de ella se seguía un modo de vivir severo y austero. Nunca se ha sabido de él que fumara o bebiera pequeños vicios que no se sabe tuviera jamás.

En su casa se observaba siempre una norma de vida ravana en la rigidez más absoluta. En ella había una piscina, proporcionada al estilo lujoso de la mansión y sin embargo, jamás toleró que en ella se mezclasen bañistas de diverso sexo, ni siquiera entre sus hijos.

LA POLITICA

Billie Estes, al elevarse en categoría social, fué extendiendo el círculo de sus amistades prodigiosamente. Joven y de arrebatadora simpatía, fué pronto felicitado por la política, a la que se entregó al parecer con pasión. En Texas, son todos los habitantes demócratas fervientes. Este se hizo demócrata, fundó un periódico y por aquí empezó a dejarse ver los fallos de su fortuna personal, fué con motivo de unas acres discusiones con otro periódico texano. Ante las insinuaciones que pudo entrever el frágil fundamento de aquella inmensa fortuna personal.

Sin embargo, logró escudarse de las pesquisas. Con sus visitas a Washington entabló estrechas relaciones con las personalidades más relevantes del partido demócrata entonces, al principio de sus desplazamientos, en la oposición y, posteriormente, cuando la Administración fué ocupada por Kennedy, en el Gobierno. Por su casa pasaron numerosos secretarios de la presidencia y a alguno de ellos le obsequió con cheques hasta de dos mil dólares. Algún ministro ha dimitido por esta razón. No eran solo los regalos en numerario; enviaba trajes de los mejores cortes, relojes, etc. Y en su casa estaban los retratos de los prohombres más salientes de la política.

Hasta Kennedy han llegado las salpicaduras. Por lo visto entre esas fotografías dedicadas no faltan las del presidente. Semejante descubrimiento no le ha hecho favor alguno a éste, y el partido republicano tiende a convertir en "affaire" político el "krach" economico.— UBALDO DE LEON.

Carta de Francia

Los ministros del MRP rompen su silencio

"Peor de todo lo que podiamos esperar", ha sentenciado Pflimlin

El acuerdo de Evian, al borde de la ruptura

PARIS.. (Crónica C. A. M., especial para nuestro diario).

Han roto el silencio los ministros del MRP. Y al final, están descubriendo los verdaderos motivos de aquella espantada colectiva de las filas del general.

—Peor de todo lo que podíamos esperar —ha sentenciado Pflimlin, al hacer el balance de un mes incompleto al lado del general. Incompleto, y gracias a Dios, pues a no haberse cumplido los treinta días deben conservar su acta de diputados, que conforme a la original Constitución de De Gaulle pierden automáticamente al cumplirse la treintena.

—No había quien soportara los sarcasmos del general frente al MPR. —dicen también— y añaden como explicación final de aquel misterio: —Eran abrumadores los despachos que llegaban todos los días de Argel, sobre todo en los diez últimos.

Lo peor es que ha han acabado las desdichas de este partido que por deber de conciencia casi cree está obligado a satisfacer sus anhelos de mando permanente.

—¿Qué esperaban sacar de esa experiencia? —les preguntan los socialistas. —Nosotros preferimos no ponernos al alcance del general.

EL GENERAL SIGUE INPERTERRITO

Y a medida que se desentiende del caso de Argelia, más confiado en sí mismo: prácticamente no tiene ni Gobierno, ni mayoría en el Parlamento. El Gobierno lo es él y subsecretarios tan sólo sus llamados ministros. En cuanto a las Cámaras, las trata con un soberano desprecio: hoy se sabe que no están a su lado ni los socialistas, ni los radicales, ni los demócratas cristianos; sólo la UNR y no del todo. Le da igual; para otoño, con al tema europeo irá a unas elecciones; apasionará a su pueblo y éste le votará; siquiera a De Gaulle se le debe algo que los pueblos no olvidan y es haberse liberado de la guerra civil.

Para octubre, ya no existirá la cuestión argelina —dice el general— al menos para nosotros. Ese país será independiente y allá se las arreglen.

Desde luego todo marcha en esa dirección. De Gaulle está desenganchando del carro del Estado francés a Argelia por grados; y cada francés lo hace a su manera; el oficial activo se desentiende más

(PASA A SEPTIMA PAGINA)

REGRESAN A ARGELIA

MARRUECOS.—Grandes cantidades de refugiados argelinos que estaban en Marruecos han partido de nuevo para Argelia. Saliendo de la ciudad de Oujda se dirigieron al campo de tránsito de Marnia en donde fueron transbordados en camiones. Nuestra foto recoge el momento del transbordo.—(Foto Europa Press)

EN BUSCA DEL CAMINO DE LA FUENTE SAGRADA

POR ANTONIO FERNANDEZ ROSAS

EN el año 1863, un sacerdote francés, llamado Charles Brasseus de Baurbaug, que había estado como agregado y capellán de la Embajada de su país en Méjico y que estudió durante varios años la civilización antigua de los mayas, halló en la Biblioteca Nacional de Madrid un librito titulado: «Relación de las cosas del Yucatán», escrito en el año 1566, y firmado por Diego de Landa, segundo Arzobispo del Yucatán. Nadie había dado noticias hasta la fecha de aquel librito amarillento, perdido entre los volúmenes de la Biblioteca Nacional, hasta que fué a parar a manos de aquel visitante sacerdote francés. Otro cualquiera lo hubiera dejado en su sitio; para él, que con sumo interés había estudiado las civilizaciones de los pueblos mayas, el libro tenía que mover su curiosidad, y se enfrascó en su lectura.

Aquel libro hablaba de muchas cosas de los mayas, y contenía la clave del significado de unos monumentos que allí había, desprovistos de toda clase de adorno. En ellos no existían ni caretas de figuras humanas, ni dioses, ni serpientes; únicamente contenían unos signos indescifrables y que se repetían en algunos monumentos. Según el libro, aquellos monumentos contenían otros tantos calendarios, como más tarde se llegó a comprobar. Resultó, además, que el calendario maya era el más exacto y completo de todos los conocidos hasta la fecha.

También relataba el libro el mito de la fuente sagrada, que se hallaba en el Yucatán en el camino de la ciudad de Chichen Itza. El libro alcanzó gran difusión y llegó a manos de Erward Herbert Thompson. Este, diplomático norteamericano que estuvo de cónsul en el Yucatán, llegó a ser el Schlieman de aquel país. Schlieman, con la Iliada de Homero en la mano, descubrió la ciudad de Troya. Thompson, con el libro de Diego de Landa, se propuso descubrir el camino de la fuente sagrada que partía de la ciudad de Chichen Itza. Para lo cual atravesó el Yucatán de Norte a Sur.

Una noche de luna y de silencio y acompañado tan sólo de un guía, al trasponer una colina, se quedó como petrificado; ante sus ojos tenía la ciudad encantada de Chichen Itza, toda silenciosa y resguardada por la selva, conservando todo el misterio y el alma toda de su lejano pasado.

Los dos se apearon de sus cabalgaduras; llegaban rendidos de las largas jornadas a través de la jungla. El indio, su guía que le acompañaba extendió su manta para acostarse. El, incapaz de hacerlo, se alejó unos pasos más y descubrió un grandioso templo escalonado que, remontándose sobre una colina, parecía llegar hasta la Luna, a cuya luz distinguió desde allí, con emoción, un camino, que conducía probablemente, a la fuente sagrada, el misterio más sorprente de la ciudad de Chichen Itza, que hacía más de 500 años había sido abandonada por los mayas.

En aquellos tiempos existía la creencia de que los mayas eran los sucesores de aquellos que se habían hundido en la fabulosa Atlántida y Thompson defendió esta tesis en un libro publicado en 1879. Ahora iba a penetrar por primera vez en los misterios de ese pueblo, guiado tan sólo por un pequeño libro y confiado en las palabras de Diego de Landa, en donde había leído él, el relato de la fuente sagrada o el cenote de Chichen Itza.

¿Y qué era lo que contenía el libro de Diego de Landa, de aquel español, segundo Arzobispo del Yucatán? Decía el tal libro que cuando ese país era asolado por una larga sequía, se organizaban solemnes y continuas procesiones en las que tomaba parte todo el pueblo y los sacerdotes, y se dirigían a la fuente sagrada, en donde tenían lugar horribles sacrificios humanos, arrojando a la fuente doncellas y muchachos elegidos en solemne ceremonia.

De la misteriosa profundidad de aquellas aguas las víctimas no habían reaparecido jamás. Iban ricamente vestidas y acompañadas de cantos, pero al llegar lanzaban gritos horribles, que eran apagados cuando su cuerpo chocaba con aquellas aguas encantadas y cenagosas. El sacrificio de aquellos jóvenes se hacía para aplacar la ira del dios de la lluvia y con el fin de que le enviase su agua beneficiosa.

¿Y qué más contaba Diego de Landa? Contaba que era costumbre arrojar después de las víctimas, ricas ofrendas, consistentes en objetos de oro, joyas y alhajas.

Cuando aquella noche de Luna llena contemplaba Thompson desde lo alto del templo de la ciudad encantada de Chichen Itza, el camino aquel que conducía a la fuente, su ilusión emocionada no le permitía sospechar, siquiera, las fatigas que le esperaban. Y en el caso de que acertase con la fuente ¿podría hallar aquel tesoro que hacía siglos y siglos se hallaba allí sepultado? ¿Sería cierto todo aquello que narraba Diego de Landa? Pero él creía en sus palabras, cosa que a los demás le hacían tener por loco.

Y Thompson halló la fuente y después de muchos estudios y sondeos y ayudado por cinco indios, dos años más tarde, construyó una draga, y empezó a sacar lodo de aquel cenote que tenía 30 pies de profundidad. Así pasaron cuatro días trabajando sin resultado alguno, y ya empezaba a desilusionarse y a creer en la inutilidad de sus trabajos y aventuras, cuando sus manos tropezaron con dos trozos de una substancia amarillenta, los olió, los acercó a la llama y todo aquello exaló un perfume perturbador: era incienso, la resina, que los antiguos mayas usaban en sus cruentos sacrificios. Thompson se creyó estar en la verdadera pista. Diego de Landa estaba en lo cierto.

Continuaron trabajando, pero los garfios de la draga dejaron de arrancar lodo del fondo. Se presentaba para Thompson el momento más difícil, el de tocar ese mismo fondo con sus propias manos. El mismo, revestido de buzo, descendió a la profundidad de la fuente, con pena y llanto de aquellos indios descendientes de los mayas, pues ellos estaban en la creencia de que no volverían a ver más a aquel hombre, de que el dios serpiente se lo tragaría. Cuando media hora más tarde lo vieron surgir haciendo burbujas en la fuente y portando en sus manos unos objetos de oro, palmotearon de gozo y alegría. Su amo estaba sano y salvo y satisfecho de su aventura. Diego de Landa, una vez más había dicho la verdad.

El tesoro de la fuente sagrada fué el más importante y fabuloso hallado en este siglo, después del que se encontró en la tumba de Tutamkamon. Se hallaron muchos objetos de oro, como asimismo los cráneos de las víctimas inmoladas al dios cruel de la lluvia en la fuente sagrada.

Edward Herbert Thompson murió en el año 1935, y pisó muy pocas veces su despacho del Consulado, pues pasó la mayor parte de su vida viajando por la jungla y conviviendo con los indios, a pesar de que tenía una pierna paralizada por la picadura de una serpiente. En los últimos años de su vida descubrió una gran pirámide que contenía varios sepulcros; en el centro halló una tumba, que él afirmaba era la última morada de Kubulkan, el legendario educador del pueblo maya.

EL CARDENAL MAS JOVEN

MADRID. — Procedente del Perú y con dirección a Roma, ha permanecido unas horas en Madrid el Cardenal Landamuri Pickotta, Arzobispo de Idma, el más joven de los miembros del Sacro Colegio Cardenalicio. En el aeropuerto de Barajas acudieron a darle la bienvenida el Embajador del Perú en España, el Director del Departamento de Relaciones de la Santa Sede, en representación del Ministro de Asuntos Exteriores, y el hijo del Presidente del Perú, don Manuel Prado y el Reverendo Superior de San Francisco el Grande. (Foto EUROPA PRES)

RINCON AMENO

DISCRETA HABILIDAD

En cierto salón madrileño, un grupo de señoras hablaba tanto y tan alto que no había manera de seguir una conversación. El duque de X se acercó al grupo y con voz suave preguntó:

—Cuál de ustedes es la más anciana?

Las señoras callaron en el acto.

—¿Te ha mandado el médico que no pongas los pies en el suelo?

MAXIMA LIMITACION

En una tertulia se recordaba aquella época en que poner un telegrama era caro en proporción con lo que la vida costaba entonces.

Y las órdenes que tenían los periodistas que debían telegrafiar a sus periódicos era de que gastasen el menor número de palabras posible con objeto de no subir las facturas telegráficas.

Y se recordaba que el crítico de un periódico del norte de España, después de asistir al estreno de "Casandra", de Galdós, se fué a la central de telégrafos y se dispuso a escribir la crítica.

Después de estar pensando un buen rato lo que debía poner, tomó el impreso, cogió la pluma y escribió escuetamente. "Fracasandra".

HOMBRE PREVENIDO

—¿Por qué acude usted siempre a los bailes de trajes disfrazado de Napoleón?

—Porque de eso modo puedo llevar de continuo la mano en forma de la cartera.

EL CORREO GALLEGO