EL CORREO GALLEGO

DECANO DE LA PROVINCIA
FUNDADO EN EL AÑO 1878

PRECIO: 1'50 PESETAS
MARTES, 31 DE JULIO DE 1962

EL FERROL DEL CAUDILLO | GENERAL FRANCO, 152 TELEFONOS: 4089 y 1388 | AÑO LXXXIV | DEPOSITO LEGAL - C. 7-1958 | NUMERO 27.647 | SANTIAGO | PREGUNTOIRO, 29 TELEFONOS: 1427 y 1227

Funeral por Arias Salgado

MADRID. — En la parroquia de la Concepción se ha celebrado con asistencia de numerosas personalidades, un solemne funeral por el que fué desde la creación del Ministerio de Información hasta hace unos días titular del Departamento, D. Gabriel Arias Salgado, fallecido repentinamente en Madrid. La fotografía muestra el momento en que el vicepresidente del Gobierno, capitán general Muñoz Grandes, da el pésame en nombre del Jefe del Estado a la viuda de Arias Salgado. — (Foto Europa Press)

Millares de muchachos finlandeses se manifiestan en HELSINKI

CONTRA EL XIII FESTIVAL MUNDIAL DE LA JUVENTUD

HELSINKI, 30. — Grupos de jóvenes finlandeses se han manifestado contra el XIII Festival Mundial de la Juventud, por segunda vez consecutiva

Unos cinco mil jóvenes finlandeses se congregaron en las calles de Helsinki para manifestarse contra dicho Festival, patrocinado por los comunistas.

Los jóvenes manifestantes abuchearon y silbaron a los delegados cuando éstos pasaban en vehículos que les trasladaban al lugar de las reuniones.

La noche anterior los jóvenes se manifestaron marchando hasta el edificio del Parlamento donde prorrumpieron en gritos de "¡Abajo el comunismo!" y "¡Queremos libertad para Finlandia".

En el Estado de Helsinki hubo otra manifestación Grupos de espectadores sacaron carteles y pancartas en las que se leían las palabras de "Berlín occidental, libre", "¡Queremos libertad también!". Tambien ondeaba una bandera de la ciudad de Berlín Occidental.

Unas 40 000 personas entre ellas los delegados al Festival habían acudido al estadio para la apertura del mismo a cuya ceremonia acudió el jefe Karjalainen.

En diversas ocasiones tuvo que intervenir la policía montada para proteger a los delegados

Hoy, ya la prensa soviética acusa a los Estados Unidos y a la Alemania Occidental de instiga a los finlandeses a llevar a cabo tales manifestaciones.

Detención de un médico italiano por hacer fotos dentro de un avión ruso

ESTOCOLMO, 30.— La Embajada italiana en Moscú ha revelado hoy que un especialista italiano en cuestiones del cáncer, que fué temporalmente detenido ayer por las autoridades soviéticas por sacar fotografías dentro de un avión ruso, ha regresado anoche a París a bordo de un avión de la "Air France".

La Embajada ha identificado al científico como el Dr. Meloni que se hallaba en Moscú asistiendo al congreso internacional del cáncer.

El especialista fué detenido al negarse a entregar a la tripulación del avión que lo conducía a París la película en la que había impresionado algunas fotografías del aparato soviético. El avión regresó a Moscú y el Dr. Meloni fué sacado del mismo.— (Efe).

JUEGO DE NIÑOS

Se clava un palo en el suelo y empiezan a meterse en él ruedas y más ruedas de neumáticos Se trepa hasta arriba como se puede y después se tira uno de salto. Este viene a ser el juego que practican estos niños daneses, a quienes vemos en maniobra de acrobacia

El Ministro de Información trabajará sin descanso en la elaboración de la nueva Ley de Prensa

ESTARÁ DISPUESTA EN DICIEMBRE

Fraga Iribarne visitó ayer 'El Progreso,' y la emisora de Lugo

LUGO, 30. — El ministro de Información y Turismo, don Manuel Fraga Iribarne, ha girado una visita a la Delegación del Ministerio de Información en esta provincia y organismos de ella dependientes, diario local "El Progreso", semanario "Hoja del Lunes" y emisora "Radio Lugo".

En la Delegación provincial fué recibido por el delegado don Jesús Pedrosa Latas quien, después de presentarle a todo el personal, le acompañó en su visita. El Ministro se interesó por la marcha de los servicios y acondicionamiento de los mismos. Después, el señor Fraga Iribarne se trasladó a la Oficina de Turismo, donde también mostró interés por la marcha de dicha Oficina, folletos que edita la Junta de Turismo y movimiento turístico provincial.

Más tarde, en unión del Gobernador civil de la provincia, Presidente de la Diputación y actual Gobernador de Zamora, así como por otras personalidades, visitó el diario "El Progreso", donde le recibieron, el director, señor Cora Balsa, el director de la "Hoja del Lunes", señor Armesto Buz y subdirector del diario, señor Trapero Pardo y la totalidad de los redactores. Hizo la presentación el señor Pedrosa Latas y el Ministro visitó las instalaciones y requirió detalles sobre su funcionamiento, tirada, cupos y problema de maquinaria. Saludó con todo afecto a los cajistas, linotipistas y demás personal de talleres, con quienes conversó en forma muy animada.

En la Redacción, el Delegado provincial pronunció unas palabras en las que puso de relieve la colaboración que, en todo momento, presta al mejor servicio de España el diario local. También saludó el director de "El Progreso", quien agradeció en breves frases la visita del señor Fraga Iribarne.

El Ministro le contestó para agradecer la buena disposición de todo el personal a sus órdenes en "El Progreso". Dijo que desde ahora hasta el mes de diciembre se dispone a trabajar sin descanso en la elaboración de la nueva ley de Prensa que estará dispuesta para dicho mes. Añadió que en este tiempo demostrarán todos los periodistas hasta dónde llega un Prensa con absoluta independencia y añadió que la información en España estaba abierta a todo el mundo como una gran ventana adonde todos pueden asomarse con esa independencia que debe llevar aparejada la honestidad informativa. "El Progreso", afirmó cumple fielmente estos postulados.

Seguidamente el Ministro, acompañado por las autoridades visitó la emisora "Radio Lugo", donde le recibió el director, señor Bebeide y personal de la misma. También allí visitó las instalaciones de la estación emisora y conversó cordialmente con todo el personal que dispensó al señor Fraga Iribarne una cordial acogida.

PRESIDIO EL FUNERAL Y SEPELIO DE UN DEPORTISTA LUCENSE

LUGO, 30.— El Ministro de Información y Turismo, Sr. Fraga Iribarne presidió el funeral y conducción del cadáver al cementerio de San Froilán del malogrado deportista don Ramón Fernández Martínez, muerto repentinamente ayer a consecuencia de una angina de pecho.

El señor Fernández Martínez había terminado unos cursillos de Cristiandad y se preparaba para emprender una excursión de pesca submarina cuando se sintió enfermo falleciendo a los pocos momentos.

Junto al Ministro estuvieron presentes las primeras autoridades de la provincia resultando insuficiente la parroquial de Santiago para la muchedumbre que en ella se apiñaba. El entierro ha constituído una verdadera manifestación de pesar. El Sr. Fernández Martínez era directivo del Patronato de la Sierra de Los Ancares y de la Federación de Socorrismo.— (Cifra).

Para orar ante la tumba del Cardenal Tardini

Ayer efectuó S. S. Juan XXIII su más largo viaje desde que es Pontífice

CASTELGANDOLFO, 30. — Su Santidad el Papa ha salido hoy de su residencia de verano para llevar a cabo el viaje más largo que el Sumo Pontífice ha efectuadesde que ocupa la silla de San Pedro.

El Santo Padre, que cuenta ochenta años de edad, se dirigió a la localidad de Vetralla, cincuenta kilómetros al Norte de Roma para orar ante la tumba del fallecido secretario de Estado del Vaticano el que en vida fué el cardenal Domenico Tardini, quien se distinguió por ser uno de los más íntimos amigos y más leales consejeros del Romano Pontífice. Murió hace un año y fué enterrado en el canvento carmelita de Vetralla.

El Sumo Pontífice salió de Castelgandolfo en automóvil a las 16-00, hora española. El viaje se ha producido al día siguiente de haber fallecido otro cardenal, monseñor Gabriel Acacio Coussa.

Desde que S. S. fué elegido Sumo Pontífice el 28 de octubre de 1958 ha hecho ya cierto número de súbitas visitas incluída una a la prisión romana, pero la mayoría de ellas se han circunscrito al área de Roma y sus alrededores. No existen indicaciones deque Juan XXIII piense visitar Venecia cuyo Arz-

(PASA A SEGUNDA PAGINA)

Nasser exhibe los proyectiles egipcios

Para festejar el décimo aniversario de la revolución egipcia se celebró en El Cairo una gran parada militar. Presentación de los nuevos proyectiles cohete egipcios «Conqueror» y «Víctor», que tienen un alcance de 400 y 250 millas, respectivamente, y que fueron acogidos jubilosamente por los miles de espectadores que presenciaron el desfile. Tropas del Ejército egipcio con uniforme de camuflaje cruzan las calles de El Cairo

TRANSISTORES 'DE WALD'

LO MEJOR QUE SE FABRICA EN EUROPA

Modelos CHERI - OKINAWA - MICHIKO

Para el hogar, campo y playa con documentación legal

CASA SIGMA EL FERROL

El espejo cóncavo

Una orensana dió muerte a un lobo con un "sacho"

ORENSE, 30 — Una mujer ha dado muerte a un lobo que media 1,20 metros. En el término de Codelos, del municipio de Blancos, Jovita Rodríguez Ríos, que se hallaba guardando ganado, observó que se acercaba hacia ella, mezclado con unos cuantos corderos, un lobo de gran tamaño. El lobo atacó a uno de los corderos y la mujer, sin esperar más, asestó a la alimaña varios golpes. Ya en el suelo la fiera, Jovita le asestó el golpe de gracia con el "sacho" que llevaba, dejándole tendido y muerto. Luego lo llevó al pueblo donde ha recibido las felicitaciones de todo el vecindario. — Cifra.

El aguila pescó un barbo

BARCO DE AVILA, 30. — Un espectáculo imprevisto, bellísimo y gratuito, ha ofrecido un águila a los bañistas en el paraje del Tormes conocido por La Presa, a un kilómetro de esta población.

El águila, que volaba a gran altura, descendió vertiginosamente en picado, sobre el cauce del río y apresó de manera inverosímil a un barbo que se llevó a las alturas ante el asombro de los bañistas. — Cifra.

Originalísimo reclamo

VILLARROBLEDO (Albacete) 29.- Un ingenioso procedimiento ha sido ideado por la empresa de la Plaza de Toros para que el público adquiera sus localidades en la corrida de ferias: las entradas se pagarán el 15 de octubre dos meses después de celebrarse la corrida.

La venta está siendo extraordinaria.

Anúnciese en
EL CORREO GALLEGO

Crece la oposición en el Parlamento británico al ingreso en el Mercado Común

Moción de un grupo conservador pidiendo garantías para el comercio de la Commonwealth

LONDRES, 30. — La oposición a la entrada de Gran Bretaña en el Mercado Común entre los miembros laboristas y conservadores del Parlamento ha aumentado esta noche.

Pocas horas después de que el lord del Sello Privado, Edward Heath, informara en la Cámara de los Comunes sobre las últimas negociaciones en Bruselas, un grupo de parlamentarios conservadores ha presentado una moción, en la que expresan su alarma ante las acciones del Gobierno. La moción iba respaldada por la firma de 40 conservadores.

Los miembros laboristas que se oponen al ingresode Gran Bretaña en el Mercado Común han redactado una declaración en la que se incluye un mensaje del exprimer ministro laborista, Clement Attlee.

«No creo que sería inteligente por parte de Inglaterra el ingreso en el Mercado Común bajo las condiciones que parece patrocinan Heath y el actual Gobierno», dice lord Attlee.

El laborista William Blyton calcula que de 100 a 200 miembros laboristas han apoyado a la comisión laborista que estudia todo lo relacionado con Gran Bretaña y el Mercado Común.

La moción presentada por los conservadores pide al Gobierno que recuerde sus promesas a la Commonwealth y que «permanezca firme e insista sobre las garantías definitivas al comercio de la Conmonwealth y sobre la continuación del ejercicio del poder de decisión soberano del Parlamento británico con relación a la política agrícola». — Efe.

EN JUEGO, EL FUTURO DE LA UNIDAD DE EUROPA

BRUSELAS, 30. — El futuro de la unidad económica y política de Europa se hallará peligrosamente en juego, cuando las negociaciones sobre la solicitud británica de ingreso en el Mercado Común europeo sean reanudadas el próximo miércoles, se dice en círculos autorizados.

La snegociaciones, iniciadas hace ocho meses, llegaron a un punto muerto el sábado, al suscitarse las garantías para mercados receptores de productos agrícolas de los países de la mancomunidad británica, en declaración formulada por Edward Heth, lord del Sello Privado británico y principal delegado en las negociaciones con los seis países europeos.

Los dirigentes de los países del Benelux, Bélgica, Holanda y Luxemburgo, tratan hoy de encontrar un medio para salir del atolladero, en preparación de las conversaciones del miércoles. Efe

HEATH INFORMA A LA CAMARA DE LOS COMUNES ACERCA DE LAS CONVERSACIONES

LONDRES, 30.— Edward Heath, jefe de la delegación británica de negociaciones con el Mercado Común europeo, ha manifestado en el Parlamento inglés que la falta de una firme política de precios agrícolas en el Mercado Común de las seis naciones europeas continentales había complicado la cuestión de las negociaciones sobre la cuestión de los productos alimenticios procedentes de los países de la mancomunidad británica.

Al informar sobre las últimas fases de las negociaciones en Bruselas entre Inglaterra y los seis estados miembros de la comunidad económica europea, Heath dijo que «los problemas que habían surgido en el sector de los productos alimenticios agrarios eran de una gran dificultad en las negociaciones»

«Estas se han complicado más por el hecho de que la política de precios de la comunidad continental está todavía en fase desarrollo».

«Debemos' —continuó Heath— buscar un punto de equilibrio entre los intereses de los agricultores en una comunidad europea engrosada, incluso de los nuestros, y los intereses de los exportadores tradicionales, en particular de los de la Commonwealth».

«Al hacerlo así —prosiguió el jefe de la delegación inglesa— debe reconocerse que los patrones de comercio no pueden permanecer estáticos».

Heath afirmó, igualmente, que los siete gobiernos comprometidos en las negociaciones habían quedado de acuerdo en que el Reino Unido debía llegar a acuerdos de largo plazo, de orden internacional, para las principales productos agrícolas importados de las naciones de la Commonwealth.

En cuanto a la marcha de las negociaciones Heath dijo que «en las discusiones que habían tenido lugar durante la semana pasada, se habían hecho progresos en cada uno de los sectores ya mencionados».

«No hemos llegado —añadió— a acuerdos empero, y la discusión continuará en sucesivas reuniones ministeriales esta semana a partir del miércoles, uno de agosto». — Efe.

Dos oficiales franceses acusados por actuar a favor de la OAS

PARIS, 30.— Dos oficiales del Ejército francés y un suboficial han comparecido hoy ante un tribunal militar especial bajo la acusación de asesinato, colocación de bombas y robos por cuenta y a favor de la OAS, agrupación declarada fuera de la ley.

Los encartados son el teniente Daniel Godot, de 31 años; el teniente Roger Bernard, de 32 y el sargento mayor Marc Robin, de 33 años.

Godot y Robin están acusados de haber dado muerte a un policía y un intento de asesinato en la persona de Yvez le Tac(en un hospital de París. Le Tac, ... internado recuperándose de ... das sufridas en Argelia por ... sión de miembros de la OAS. ... Tac resultó ileso del atentado ... ro murió un agente de policía. También se les acusa de haber ... rido a dos oficiales en un ... bio parisino.

Bernard absuelto en el ... contra oficiales acusados de haber colaborado en el golpe de ... de 1961 está ahora acusado de ... tracción de armas en su contra ... en Lila y de haber colocado ... plásticos.—Efe

Constitución de un Centro Español en el Ruhr

Para los emigrados a ese territorio

WUPPERTAL (Alemania Occidental), 30.— El domingo se celebró la inauguración de un Centro Español en esta industriosa ciudad alemana, en el territorio del Ruhr, para los trabajadores españoles empleados en esta comarca.

Los actos dieron comienzo con la santa misa en la iglesia de San José, de Elberfeld, totalmente llena de españoles, pronunciando un sermón el capellan de emigrantes P. Alonso. Seguidamente se procedió a la bendición e inauguración del local social en presencia de las autoridades y la prensa locales. En dicho acto pronunció unas palabras el presidente del Centro Español, don Claudio Cervera, el Drf. Bosing y el agregado laboral a la embajada de España en Bonn, don Luis Enrique Sorribes, siendo los oradores muy apaludidos. Al final del acto se sirvió una copa de vino español.

El centro tiene un boletín informativo propio, va a crear una escuela para los niños españoles de la comarca, se ha formado un equipo de futbol, se ofrecen programas de cine español y clases de alemán para los trabajadores españoles.—Efe.

Hoy será trasladado el cadáver del Cardenal COUSSA a la BASILICA de SAN PEDRO

EL PURPURADO SIRIO PERTENECIA A LA CONGREGACION DE LA IGLESIA ORIENTAL

Roma, 29.- El Cardenal Acacio Coussa Secretario de la Congregación para la Iglesia Oriental ha fallecido anoche en un hospital de esta ciudad.

Contaba sesenta y seis años de edad. Ingresó en el Hospital hace una semana para ser sometido a una operación de apendicitis con personitis incipiente.

Posteriormente su dolencia se complicó con una afección pulmonar.

S.S. Juan XXIII acudió a visitarle el viernes por la noche desde su residencia de Castelgandolfo.

CONDOLENCIA DEL SANTO PADRE

CASTELGANDOLFO, 30. — El Santo Padre ha enviado un telegrama de condolencia a los familiares del cardenal Gabriel Acacio Coussa, fallecido ayer, recordando en su mensaje el último encuentro que tuvo con el fallecido cardenal en el lecho del dolor y el acto emocionante de la consagración episcopal en la capilla sixtina en abril de 1961.

Hace después S. S. un relato minucioso de los servicios rendidos a la Iglesia por el cardenal Coussa y finalmente expresa el más sentido pesame a sus familiares y añade para confortarles en el dolor comun su propiciatoría bendición apóstolica.

Durante toda la mañana de hoy continuo el desfile de personalidades para rendir tributo de oración ante el cadáver del cardenal

El registro de firmas se lleno rapidamente y entre los cardenales que acudieron a última hora figuraban monseñor Cicognani, Bea, Morano, Agagianian, Marella, y Pizzardo.

El cadáver será llevado mañana por la tarde a la Basílica Vaticana y las exequias se celebrarán el miércoles, a las nueve, en la Basilica de San Pedro impartiendo al final la absolución al féretro el Santo Padre en el mismo patio vaticano..

La solemne capilla papal será difundida por «Radio Vaticano» en sus ondas media y larga, comenzando esta transmisión a las nueve en punto de la mañana.— Efe.

DATOS BIOGRAFICOS

El padre Acacio Coussa fué uno de los nuevo Cardenales creados el pasado 19 de marzo y ha desempeñado el cargo de pro secretario de la Iglesia Oriental desde Agosto de 1961. Durante los ocho años anteriores fué asesor de la citada Congregación, nacido en Aleppo, (Siria), el 13 de agosto de 1897. se trasladó a Roma cuando solamente contaba catorce años de edad para estudiar en el Colegio Pontificio Griego. Dos años más tarde marchó a la Universidad suiza de Einsiedeln y en 1916 regresó a Roma como estudiante del Colegio Misionero para la propagación de la Fe. Se graduó en Filosofía y Teología y se ordenó sacerdote el veinte de diciembre de 1920 en la iglesia católica de San Atanasio en Roma.

Después de especializarse en Derecho Canónigo se trasladó a Líbano donde se dedicó a la enseñanza. Nuevamente en Roma en 1929 fué designado defensor del lazo matrimonial en el Sacro Tribunal de la Rota y secretario de la comisión que editó el código de Derecho de la Iglesia Oriental. Fué también asesor de la congregación para la Iglesia Oriental.

En 1962 ocupó el cargo de secretario de la Comisión Pontificia para la auténtica interpretación del Código de Derecho Canónigo.

El viaje del Nuncio

Ayer visitó Santander

SANTANDER, 30.— El Nuncio de S.S. Monseñor Riberi, llegó a esta ciudad en su primera visita a esta diocesis.

Anoche pernoctó en la Universidad de Comillas. A la entrada de la ciudad fué recibido por el Obispo Dr. Beitia acompañado del Cabildo y todas las primeras autoridades. Numeroso público allí congregado aplaudió calurosamente al representante de S.S.

Esa tarde en la catedral se celebrará solemne Te deum terminado el cual el Nuncio recibirá un homenaje popular. En el Gobierno Civil le será ofrecida una recepción. Mañana marchará a Bilbao.— (Cifra).

Budiaf, secuestrado por elementos de la Willaya número 1

Se hallaba junto con Belkacen Krim en la Kabilia

ARGEL, 30.— El viceprimer ministro Balkacen Krim manifestó a un corresponsal de la Reuter por teléfono desde Tizi Uzu que Budiaf ha sido secuestrado por elementos de la willaya número 1, a las 6,45 de la tarde de hoy y traslado a un lugar desconocido.

Belkacem Krim dijo que había recibido esta información del servicio de informacion de la willaya y en Kabilia.

Krim contestando a las preguntas del corresponsal añadió: "Hemos sido cogidos por sorpresa por esta nueva acción contra un dirigentes de la revolución".

Terminó dicendo que no tenia que hacer más comentarios de momento.— (Efe).

SOLO LA WILLAYA TERCERA ES OPUESTA A BEN BELLA

ORAN, 30.— Una fuente allegada al viceprimer ministro disidente Ben Bella dice que los jefes de las seis «willayas» excepto la tercera, apoyan ahora a éste y a su oficina política.

Agregan los informantes que la zona autónoma de Argel, ocupada ayer militarmente, es una «creación artificial del primer ministro Ben Jedda».

Se dice que tanto Jider como el Estado Mayor del Ejército —destituido hace un mes por Ben Jedda— son partidarios de energicas medidas pero que Ben Bella se opone a todo cuanto pueda dar lugar a derramamiento de sangre. —Efe.

EL CORONEL ASI AZEDINE, DETENIDO

ARGEL, 30.— El coronel Asi Azedine, comandante de la zona autonoma, ha sido detenido ayer tras la ocupación de Argel por fuerzas de la «willaya» número cuatro.

Pero en fuentes bien informadas se afirma que Azedine fué puesto en libertad pocas horas despues.

Sin embargo, su adjunto, Omar Ussedik, continua detenido por orden de los jefes de la referida «willaya».

Usseduk es miembro del consejo nacional de la revolución argelina y, anteriormente, fué embajador del GPRA, en Guinea.—Efe

LA CRISIS ARGELINA ESTA RESUELTA SEGUN MOHAMED JIDER

ORAN, 30.— Mohamed Jider, lugar teniente de Ben Bella, ha regresado a esta capital después de sus conversaciones en Argel y París.

Dijo que la crisis argelina «está ahora, resuelta»

Añadió que él marchará mañana a Argel y que la oficina política puede instalarse en aquella ciudad el jueves o viernes.—Efe

Muerte violenta del jefe de la misión militar francesa en Moscú

ESTOCOLMO, 30. — El jefe en funciones de la misión militar francesa en moscú coronel Louis Guibaud, ha sido encontrado muerto a causa de varios disparos en su oficina de la capital soviética.

Amigos del coronel han declarado que, al parecer, sufría desde hace tiempo una depresión nerviosa

Churchill sigue mejorando

LONDRES, 29.- W. Churchil ha pasado otra noche confortable en el hospital londinense en el que se encuentra recuperándose de la fractura de una pierna sufrida hace más de un mes en un hotel de Mónaco.

La India comprará aviones supersónicos

CALCUTA, 29 .— El Jefe del Gobierno de la India, Nehru, ha declarado que la India ha decidido comprar algunos cazas supersónicos, debido a la amenaza que supone Pakistán y al hecho de que la China roja se ha «apoderado» de parte del territorio montañoso indio. Nehru dijo que algunas personas le han sugerido que la India no debe comprar aviones soviéticos, porque el hecho podrá afectar a la ayuda que Norteamérica concede a la India.

«Agradezco a los países que nos ayudan, cuanto por nosotros hacen —dijo Nehru— pero creo que al pensar en la protección y defensa del país, debemos fabricar y comprar los aviones que más nos convengan». (Efe).

Holanda anunciará pronto su retirada de Nueva Guinea Occidental

LA HAYA (Países Bajos), 30.— Se espera que el Gobierno holandés anuncie, en breve, su intención de retirarse de la Nueva Guinea Occidental, según se ha indicado hoy de fuentes bien informadas, aunque todavía sin confirmar.

El Gobierno pudiera anunciar incluso la fecha y la hora exactas —añaden estas fuentes— cualesquiera que fuesen las consecuencias de la retirada. — Efe.

Centro Gallego de Zaragoza

Programa de alta calidad

Por gentileza de la directiva del Centro Gallego de Zaragoza hemos recibido un magnífico programa literario-comercial de los diversos actos, competicione y fiestas que con motivo del Día de Santiago, se celebrarán por nuestros paisanos en la capital aragonesa.

La parte literaria, que nos ha sorprendido, la forman escogidas colaboraciones de nuestros mejores escritores vernáculos como: W. Fernández Florez, Ramón Otero Pedrayo, Julio R. Yordi. E. Pérez Herva da, Manuel Figueirido Feal, Ricardo Carballo Calero, José María Castroviejo, E. Chao Esquina, Jesús Suevos, Narciso Peinado y, como presencia de la más reciente generación, Salvador García-Bodaño.

Vaya, pues nuestra felicitación y recuerdo a esta colectividad que en la Ciudad del Ebro sabe, tan acertadamente conmemorar el día de nuestro Apostol Patrón y venerar el nombre de Galicia.

Colegio Mayor "Alfonso Sala" de Tarrasa

Convocatoria de plazas

Según prescribe la legislación vigente sobre Colegios Mayores, se convocan ciento diez plazas de residente (110) en este Colegio Mayor, para el curso 1962-63.

Los impresos de solicitudes pueden solicitarse por correo, escribiendo al Sub-Director del Colegio (Calle Colón, nº 2, Tarrasa).

El plazo de admisión de solicitudes se cerrará el próximo día 30 de agosto y su aceptación o denegación se comunicará a los interesados durante la segunda semana de septiembre.

Tarrasa, Julio de 1962.
EL DIRECTOR

La jornada de los monarcas belgas

ZARAUZ, 30.— La jornada de los monarcas belgas ha sido la siguiente: por la mañana, Fabiola salió de casa atendiendo numerosas visitas, en tanto que el Rey fué al Real Club de Golf, donde jugó varias partidas de tenis con el Marqués de Bendaña, Marqués de Aguilar y sobrino Alfonso.

Por la tarde, Balduino despachó varios asuntos y Fabiola salió a las 16,25 hacia Guetaria, de donde volvió a las 18,20 retirándose ambos a descansar.—Cifra.

El Arzobispo de Canterbury visita Moscú

HELSINKI, 30.— El Dr. Michael Ramsey, arzobispo de Canterbury, es esperado en Moscú, a las 15,00 de esta tarde. Será el primer arzobispo de Canterbury en visitar la URSS.

El Dr. Michael Ramsey permanecerá en la capital soviética por espacio de cuatro días.— (Efe).

Nombrado jefe del Aeropuerto de Alvedro

EL COMANDANTE TEIJEIRA

Ha sido nombrado por orden ministerial, jefe del aeropuerto de Alvedro, nuestro buen amigo, el comandante don Juan Teijeira Rodríguez. El comandante Teijeira Rodríguez que procede del Servicio de Vuelo, ha desempeñado durante años, en la Academia General del Aire, en San Javier el cargo de profesor de Navegación Aérea, Fué el primer director de la Escuela de pilotos civiles de Santiago, a raíz de su fundacón y, en la actualidad prestaba sus servicios en la Dirección General de Instrucción, en el Ministerio del Aire, y realizaba funciones de profesor en relación con el ingreso de los pilotos de la escala de complemento.

Tiene más de tres mil quinientas horas de vuelo y está en posesión de la especialidad de vuelos sin visibilidad.

Pasa el comandante Teijeira Rodríguez a ser el primer jefe que tiene el aeropuerto de Alvedro, en La Coruña, próximo a inaugurarse

Disposiciones oficiales

Nuevo Subdirector de Puertos

MADRID 30. — Se nombra Subdirector General de Puertos y Señales Marítimas a don Juan Miguel Villar y Mir, en virtud de una orden del Ministerio de Obras Públicas que mañana publicará el Boletín Oficial del Estado.

LA MILICIA AEREA UNIVERSITARIA

MADRID, 30. — El "Boletín Oficial del Estado" publicará mañana entre otras, la siguiente disposición:

AIRE.—Orden por la que se fijan las normas por las que se ha de regir la convocatoria para alféreces eventuales de la Milicia Aérea Universitaria curso 1962-63. — Cifra.

Once penados, se fugaron de S. Miguel de los Reyes

VALENCIA, 30. — Del penal central de San Miguel de los Reyes se han fugado en la mañana de hoy once penados, cuyas edades oscilan entre los 23 y 27 años, y las condenas entre 5 y 25 años.—Cifra.

Muere en accidente automovilístico la más famosa paracaidista de Francia

AIX-EN-PROVENCE (Francia), 30.— Marie France Layardos de Fenoyl, la más famosa mujer paracaidista de Francia, ha muerto en accidente de carretera a los veinte años de edad.

La célebre paracaidista se estrelló la noche última cuando se despistó en una curva en la autopista París-Riviera el turismo que conducía.

Había hecho más de 150 saltos desde que cumplió los 18 años y fué compañera de saltos dobles con Gil Delamare. — Efe.

El "Americo Vespuccio" en Mahón

MAHON, 30.— Ha entrado en el puerto el buque-escuela de la Marina italiana «Américo Vespuccio», que permanecerá varios días en el puerto.—Cifra.

Para orar...

(VIENE DE PRIMERA PAGINA)

obispado desempeñaba antes de su elección como Vicario de Cristo en la tierra. — Efe.

GRAN SACERDOTE SINTOISTA RECIBIDO POR EL PAPA

CASTELGANDOLFO, 30.— S S. el Papa ha recibido hoy en audiencia a Shinsa Mochibara, gran sacerdote sintoísta de un templo cercano a Kioto en Japón

Se cree que es la primera audiencia de este tipo concedida hasta ahora por un Papa. Efe

ALMANAQUE

SANTORAL

Martes 31 de Julio
San Ignacio de Loyola, San Germán y San Fabio.

PROGRAMA DE LA T. V.

MARTES, 31 DE JULIO
PROGRAMA DE SOBREMESA
2,30: Apertura y presentación
2,32: Panorama.
2,54: Mundo insólito.
3,00: Telediario.
3,25: Cotizaciones de Bolsa
3,30: El tiempo.
3,35: El cine y su mundo.
4,00 Estudio fotográfico.
4,15: Cierre.
PROGRAMA DE NOCHE
8,30: Presentación
8,32: Ráfagas musicales.
9,00: Así es Alicia.
9,25: El tiempo.
9,30: Telediario.
9,45 Atlas de música
10,00: El viudo Rius.
10,30: Amigos del martes.
11,30: Telediario.
11,45: Versos a medianoche-Momento musical-Recuerda...
12,00: Cierre.

CRUCIGRAMA

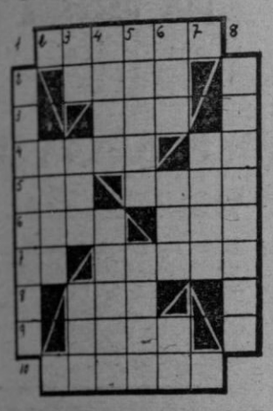

HORIZONTALES: 1.— Punto geométrico. 2.— Río de Portugal. 3.— (al rev.) Hojas purgantes. 4.— Ciudad de Portugal. —Posesivo. 5.— Villa de León.— Hijo de Jacob. 6.— Cuadrúpedo.— Letra griega. 7.— Camina.— Bogar. 8.— Isla descubierta por Colón en 1492. 9.— Superior monástico. 10.— Recipiente.

VERTICALES: 1.— Prevenir un riesgo. 2.— Dañada, lastimada. 3.— (al rev.) Nombre de letra.— Caminan.— Extremo inferior de la entena. 4.— Canción de cuna.— Reaba. 5.— Erecta.— Plural de letra griega. 6.— Llano.— (al rev.) Perido de tiempo.— Cifra romana. 7.— Hongo. 8.— Agotarán.

SOLUCION AL ANTERIOR

HORIZONTALES: 1.— Rajeta. 2.— Dolo. 3.— Ser. 4.— Mosén.— Ar. 5.— Ara.— Ante. 6.— Rama.— Eón 7.— En.— Balín. 8.— Sel. 9.— otaR 10.— Cromos.

VERTICALES: 1.— Camareta. 2.— Orán. 3.— Ad.— Sam.— Sor. 4.— José.— Abeto. 5.— Elena.— Alam. 6.— Tor.— neL. —Ro. 7.— stvI. 8.— Perennes.

XIX Curso Superior de especialización en soldadura

El día 5 de noviembre del año en curso dará comienzo en Madrid, el XIX Curso Superior de Especialización en Soldaduda para Ingenieros y Doctores o Licenciados en Ciencias y para Peritos Industriales y Ayudantes de Ingeniero en general, así como para estudiantes de los últimos cursos de dichas carreras. El Curso terminará en el mes de marzo de 1963.

Se recomienda que las inscripciones se presenten cuanto antes en el Instituto de la Soldadura - Seccion de Enseñanza - Serrano 144-A. Teléfono 2597205, de 8 30 a 15 horas, evitando así dificultades de última hora dadas las peticiones verbales ya recibidas y el reducido cupo de alumnos que puede admitirse para lograr una enseñanza eficiente.

Misa por el alma de Iglesia Alvariño

"Coa morte dos poetas -dijo Fray J. Isorna- morre no mundo un latexo do ceo"

Una de las últimas fotografías de don Aquilino Iglesia Alvariño - (Foto Lavandeira)

Conforme habíamos anunciado se celebró anteayer a las once y media en la capilla de la V. O T. de San Francisco una Misa por el eterno descanso del llorado catedrático y poeta D. Aquilino Iglesia Alvariño fallecido el 29 de julio del año pasado.

El templo se llenó de amigos y admiradores del finado. En la presidencia del duelo figuraban los hijos del ilustre escritor juntamente con otros familiares y allegados.

La Misa fué oficiada por el Reverendo P. José Isorna, el cual dirigió a los asistentes unas sentidas palabras, en lengua vernácula, por ser la que más usó el poeta en sus admirables poemas y composiciones literarias.

En su lección sacra, entre otras cosas el P. Isorna afirmó: «E unha tristura que morran os poetas. Con eles sempre morre no mundo un latexo do ceo e deixa de brilar un escintilo de lua na noite pechada sopor da terra.

Mirade: tampouco as nais, os santos, os nenos, os paxariños, as froles i-as estrelas debían morrer. ¡Segredos de Dios! Con iles vivos, teríamos, sempre diante de nos, o recordo d'un paradiso na terra. Isas criaturas son a millor proba de que Dios ainda quer o home. Se Dios non nos quixera non tiver dado tantos recordos d'amor, nin siquer nos houber donado o seu Verbo, Cristo Xesús.

Galicia morreu un pouco n'istes anos pasados c'a morte de Cabanillas, c'a d'Asorey e c'a d'Iglesia Alvariño. O mesmo pasou cando finou Rosalía. Eu teño para min —afirmó el P. Isorna— que ser amigo de Rosalía, e selo de Galicia, iso leva consigo selo duas veces d'Iglesia Alvariño».

Galicia inteira, a da terra, a do mar, e do aire, zoaba, coma unha abelleira, no cortizo do peito d'iste monarca da poesía gallega do noso tempo.

Seguidamente el orador estudió el fondo humano y el perfil cristiano de la vida de Aquilino Iglesia en su categoría de hombre, de amigo, de poeta, de catedrático, de padre, de esposo y de alma llena de afecto hondo hacia la tierra que le vió nacer y la que le cubrió piadosamente al morir.

«Aquilino —prosiguió el P. Isorna— era un abade d'o culto d'amistade. "A persoa qu'encontrou un amigo n'a terra —dí o Esprito Santo— encontrou un tesouro». Iso era Aquilino para nos. Un tesouro sin prezo. Con él éramos ricos n'iste probe mundo onde tan poucos amigos verdadeiros poide un contar. Cando él falaba deixaba as cousas vestidas de branco, unxidas de cordialidade, recendentes o alento da sua ialma sinxela, agarimosa e chea sempre de saudade. N'a sua vos e nos seus xeitos, de cote, alumeaba fogo d'o seu seráfico corazón».

Aquilino non pasou pol'os rueiros d'a vida c'o ialma a escuras, nin c'o peito enxelado.

Para Virxe María soupo ter versos cheos de fervenza rítmica e de conteúdo poético. Il acordouse de Santa María de Monte Acibeiro, de Santa María de Monte de Ramo, de Santa María dos ollos grandes, de Nosa Señora de Barca de Pedra. Advocaciós todas da Virxe a quen tanto se lle quer en Galicia, terra onde a fala, as augas, as rosiñas i-as almas c'aseque pelexan por ser piaña ou garrido dousel do seu altar. Cando Aquilino mercou a imaxe da Virxe branca díxo no fogar os seus: «Agora, con esta Virxe na casa xa podo morrer tranquilo». Isa era a sua espranza, feita amor que Iglesia Alvariño tiña posta a cotío no reigazo da Nai de Dios, e tamén nosa, a doce Virxe María.

A fe cristián d'Aquilino soupo atopar ca lus palla craridade sopor os hourizontes d'outra vida.

«A vida —decía él— traballa ás escuras, e ún, de seu, ben pouco sabe dela. Os sinos son revesados, ¿e quén se encara á eles coa esfinxe por dediante?

Non e de todos atopar co anxe da noite».

El atopou ise anxe. Por eso canta eisí:

«Vanidades, loucuras. Un día nos [carreiros
da miña noite infinda apagaráse [o luar...
Pais e fillos, daquela, viviremos [xuntiños...
Unha crus sobre todos abrirá os [seus braciños
¡O pó da mesma tumba nutrirá a [mesma flor!...

Fai hoxe un ano —terminó diciendo el P. Isorna— no serán da tarde do 29 de xulio, deixounos Aquilino na orfandade dos seus versos e da sua amistade.

O Señor queira télo —pregramos hoxe— con El, vestido de groria, no ceo. Amén».

Por último, el citado celebrante del Santo Sacrificio de la Misa, revestido de capa pluvial, recitó un responso solemne por el eterno descanso del alma del ilustre catedrático y poeta Iglesia Alvariño, y seguidamente entonó otro por los familiares difuntos de las personas asistentes a este piadoso y supremo acto de culto.

Robaron cuatro mil duros, en una iglesia catalana

BARCELONA. 30. — Han sido robadas 20.000 pesetas del despacho de la iglesia de San Juan Bosco, en el valle de Hebrón. Los ladrones rompieron un cristal para entrar en el departamento y se llevaron la mencionada cantidad que se encontraba en un cajón.— Cifra.

TRES LADRONES DETENIDOS POR LA GUARDIA CIVIL

JEREZ DE LA FRONTERA (Cádiz), 30. La Guardia Civil ha detenido a J. F. R. y a F. J. M., autores de un hurto consistente en un cargamento de plomo que era transportado desde Sevilla a Jerez

También ha detenido la Benemérita a J. S. J., quien, debido a la confianza que tenía en una casa de esta ciudad, se apoderó en un descuido de la cantidad de 15.000 pesetas. — Cifra.

San Ignacio de Loyola, Fundador de la Compañía de Jesús

El 31 de julio de 1556, hace hoy cuatrocientos seis años, moría en Roma Ignacio de Loyola, Fundador de la Compañía de Jesús.

Giovanni Papini lo ha llamado agudamente «el más católico de los santos», subrayando su total sentido de servicio a la Sede Apostólica.

El historiador protestante Everardo Gothein, en su libro sobre «La Contrarreforma», definió a San Ignacio como «un verdadero microcosmos de la cultura religiosa española».

Algunos años antes, había escrito Menéndez y Pelayo estas palabras: «San Ignacio es la personificación más viva del espíritu español en su edad de oro. Ningún caudillo, ningún sabio influyó más poderosamente en el mundo».

Entre los hombres de acción, pocos han obtenido un universalismo mayor en el tiempo y en el espacio. Y el historiador se pasma al tropezar con esta figura y al constatar cómo un hijo de las montañas de Guipúzcoa, nacido en el rincón de un valle placentero pero apartado de las grandes rutas y casi sin historia, pudo elevarse a planos tan universales, poner su corazón al ritmo del corazón de Europa, preocuparse con los problemas religiosos —que son los más albos y los más íntimos— que entonces acongojaban al mundo entero, y dar soluciones para su tiempo y para el futuro.

La explicación, en definitiva, está en ese portento de colaboración y entrega absoluta a la gracia con que Ignacio pone sin reservas sus espléndidas cualidades humanas a la acción de Dios que lo maneja y lo moldea.

El secreto de su prodigiosa eficiencia lo formuló el mismo Ignacio con estas palabras: «Muy pocos hay, y por ventura no hay ninguno en esta vida, que perfectamente entienda lo que de su parte estorba, lo que Dios, si no lo estorbase, obraría en él».

Ignacio hizo todo lo que estuvo en sus manos para no estorbar la obra de Dios.

Dios actuó, y la historia se pasma del portento.

Nuevos indicios sobre el crimen del Duero

Una vecina de Boecillo vió arrojar misteriosamente un cajón al río

VALLADOLID, 30.— Un nuevo indicio de gran interes viene a sumarse a los que posee la autoridad, acerca del monstruoso crimen cometido en la persona de una mujer, que, descuartizada, fue arrojada después al río Duero, apareciendo parte de sus restos entre los pueblos de Boecillo y Tudela de Duero, de esta provincia.

Una vecina de la última de las citadas localidades, donde hace varios dias aparecieron sobre las aguas un brazo, dos piernas y un muslo de la victima, ha dicho al parecer entre el vecindario, que, el dia 5 de febrero, cerrada la noche, en el puente que sobre el rio Duero existe a la entrada del pueblo, vió parado un coche con los faros apagados, del que salieron dos hombres portando un cajón y colocándolo sobre el pretil lo arrojaba uno de ellos, mientras el otro se llegaba precipitadamente al vehículo, poniéndolo en marcha. Dentro del coche pudo distinguir antes de emprender la marcha que viajaban tambien dos mujeres.

Se ignora si estos hechos, que se dan como verosimiles, tan sido admitidos como ciertos por las autoridades. Desde luego se sigue el rastro en el río a lo largo de una zona comprendida entre el puente y el lugar denominado. "El Boquerón", que es donde se encontraron los últimos restos. En estos trabajos interviene con los rastreadores de Tudela de Duero el vigilante del río Pisuerga, persona expertísima en esta clase de trabajos.— (Cifra).

Gratitud del "I. Padre Sarmiento" a quienes facilitaron piezas de plata para la Exposición

Esta nota de gracias ha sido escrita para el folleto que acompaña e ilustra a las exposiciones anuales del "Instituto Padre Sarmiento de Estudios Gallegos". Son folletos que pasados los años servirán de testimonio fehaciente de su existencia de su valor de su real importancia, de su indudable interes, reflejados en los elogiosos comentarios de especialistas y entendidos y en el creciente número de sus visitantes, que ha oscilado entre nueve y diez y siete mil segun hayan sido más o menos populares los temas elegidos y el tiempo de su duración que varió entre los dieciséis dias, de la más corta, y los tres meses de la del pasado año sobre "El románico y su pervivencia en Galicia".

Nunca tan nutrida como en la del presente año de 1962 —la decimoquinta desde que en 1948 se inició la serie— ha sido la lista de los que con su generosa colaboración y ayuda han hecho posible la realización de estas exposiciones. Sería dificil apreciar —por su antigtiedad, por su rareza, por el mérito artistico y artesano de su trabajo— el valor extrinsico de muchas de las piezas de plata reunidas en esta Exposición, pero hemos oido a un experto platero calcular en cifras de millones el total de su valor intrinseco.

Por ambos motivos es tanto más de agradecer a sus dueños el que los hayan facilitado sin el menor titubeo para ser expuestas bajo el techo y tras las rejas de las puertos de entreda del Instituto. A todos ellos rendimos, muy gustosos, el tributo de nuestro más sincero reconocimiento.

Y ahora demos aquí sus nombres, comenzando por los de las tres entidades representativas de la vida religiosa, cultural y civil de la ciudad venera: el Cabildo Catedralicio, la Universidad y el Ayuntamiento de Santiago de Compostela. Los particulares por riguroso orden alfabético han sido:

Familia Acosta de Andrés, doctor Ramón Alsina Gómez-Ulla, señorita Trinidad Alvarellos Maquieira, don Ricardo Alvarellos Blanco, señorita Carmela de Andrés Blanco, don Tomás Blanco Cicerón, don Marcelino Blanco de la Peña, don Fermín Bouza Brey, don Luis Bouza Brey, don José M. Bustamente Urrutia, doña Carmen Calderón, viuda de Otero, don Felipe R. Cordero Carrete, don Andrés Díaz de Rábago, señorita Pilar Díaz de Rábago, doña Isabel Dominguez, viuda de Baltar.

Hermanos Fernández y Fernández (Casiana, Luis y Vicente), doña Carmen Fernández-Garrido, viuda de García Rodejas, don Antonio Fraguas y Fraguas, doña Engracia García Barros, Vda. de Blanco Rivero, don Juan Gil Arda (Marqués de Figueroa", señorita Pilar Gil Armada, doña Socorro Gil Casares, Vda. de Harguindey, doña Manuela Gutiérrez de Caviedes, Vda. de Varela Radio, Familia Harguindey y Harguindey (don Juan), Familia Martínez de la Riva (don Antonio), don Fernando Martínez de la Riva, don Enrique Mayer Mendez, doña Rosa Montero, Vda. de Murias, Familia Moreno-Tilve Díaz Varela, señorita Carmina Novoa Varela, doña Carola Otero Valderrama de Galinsoga.

Familia Parga Pondal (don Salvador), don José Pena Prego, don Luis Peña Roffignac, Srta. María Perez Esteso, Familia Poch Gutierrez de Caviedes, Srta. Marita Poch Diaz de Rábago, Sra. Conchita Poch de Molina, don Salustiano Portela Pazos, don Angel Porto Anido, Srta. Amelia de la Riva Barba, don Eugenio de la Riva Pol, don Manuel Rodríguez Anllo, doña Eladia Rueda, Vda. de Varela de Limia, Dr. Luis Sánchez Harguindey, doña Lary Sobrino, Vda. de Rivero de Aguilar, doña Teresa Troncoso, Vda. de Sabater, Familia Vaamonde Fernández, don Marcial Vaamonde Fernández, don Candido Varela de Limia y Rueda, don José Varela Martínez, don Manuel Varela Pereiro y don Javier Varela Radio y Gutiérrez de Caviedes. Más don Aquilino Bartolomé Martínez, don Andrés Fernández y Fernández y doña Pilar Fernández, viuda de Mosquera.

Especial mención queremos hacer del acierto, cuidado e interés puesto en su labor de montaje de ésta y anteriores Exposiciones por el operario carpintero, y hábil en muchas otras facetas de artesanía, don José Conde Barcia, también merecedor de que aquí le expresemos nuestro aprecio.

F. R. C. C.

Actualidad Universitaria

Varela Jácome habló sobre «La novela de aventuras en el Siglo de Oro»

Ayer pronunció una conferencia en el Curso de Verano el catedrático don Benito Varela Jácome, sobre el tema «La novela de aventuras en el Siglo de Oro». Después de tratar de los precedentes y las derivaciones de la novela bizantina, el profesor Varela Jácome analizó la «Historia de los amores de Clareo y Florisea», de Alonso Núñez de Reinoso, y «Selva de aventuras», de Jerónimo de Contreras. Centró su brillante conferencia en el estudio de «El peregrino en su patria», de Lope de Vega, y «Los trabajos de Persiles y Segismunda», de Miguel de Cervantes. En la novela de Lope se fijó en la estructura de la acción, en las claves conflictivas y en la técnica descriptiva.

La parte final de la magnífica conferencia del doctor Varela Jácome estuvo dedicada al detenido estudio de «Persiles». Puso de relieve el contraste entre la geografía fantástica del Norte de Europa y el realismo de los itinerarios seguidos por los protagonistas a través de España e Italia. Se ocupó de los distintos procedimientos narrativos, en comparación con otras novelas de la época; de la contextura de los personajes de la riqueza idiomática.

Terminó destacando que la última novela de Cervantes es la síntesis de sus ideales y aspiraciones, y un complemento del «Quijote», ya que su protagonista Persiles supera todos los obstáculos, todas las situaciones extremas y al final de su andadura novelística consigue su ideal amoroso.

1.400 congresistas asistirán al Pleno del Consejo Económi o Sindical de la provincia pontevedresa

VIGO, 30.— Se ha iniciado el Segundo Pleno del Consejo Económico Sindical de la provincia de Pontevedra, con una misa de Espíritu Santo, a la que asistieron las autoridades y jerarquías sindicales.

A continuación hubo sesiones de trabajo en distintas dependencias de la Casa Sindical.

Durante toda la semana se discutirán, por más de 1.400 congresistas, las veinte ponencias presentadas a este Consejo y que se refieren principalmente a industria de la conserva, puertos, vías de comunicaciones, industrias químicas, construcción naval, agricultura y ganadería, industria de la madera, turismo y vivienda.—Cifra.

ESCUELAS Y MAESTROS

Vacantes en localidades superiores a diez mil habitantes

Relación de escuelas vacantes existentes en localidades de esta provincia de censo superior a 10.000 habitantes, objeto de elección en los concursillos de traslado convocados por Resolución de la Dirección General de Enseñanza Primaria de 5 de julio actual (B. O. E. del 21).

El plazo de solicitudes es de quince días naturales contados a partir de la publicación de la referida Resolución, que finaliza el 6 de agosto próximo.

La elección de destinos, que tendrá lugar el jueves, día 6 de septiembre próximo, se realizará ante la Comisión Permanente del Consejo Provincial de Educación Nacional, para los de La Coruña y ante las Juntas Municipales de Educación Primaria para los de Santiago y El Ferrol del Caudillo.

Las instancias han de ajustarse al modelo oficial que se publica en el Boletín Oficial del Estado de 10 de agosto de 1961.

VACANTES DE MAESTRO
Escuelas de régimen ordinario

LA CORUÑA. — "Cardenal Cisneros", unitaria "Calle Hércules", unitaria; "Los Castros", unitaria.

EL FERROL DEL CAUDILLO.— "Cuartelillos", unitaria; "Muelle" S. G.

SANTIAGO.—"Guadalupe", unitaria.

VACANTES DE MAESTRA
Escuelas de régimen ordinario

LA CORUÑA. — "Corrales Eiris", mixta.

EL FERROL DEL CAUDILLO.— "Cuartelillos" unitaria; "Centro", unitaria; "Muelle", S. G.

Escuelas de régimen especial

LA CORUÑA. — "Hermanos Montel Touzet", dirección.

EL FERROL DEL CAUDILLO.— "Ibáñez Martín", dirección; "Esteiro", párvulos.

Zubieta llegará a Bilbao el próximo día 8

BILBAO, 30.— Según un cable enviado desde Buenos Aires al Atlético de Bilbao, Angel Zubieta vendrá a esta capital el próximo día ocho de agosto, para hacerse cargo de su nuevo equipo.

Aun cuando todo estaba debidamente ultimado, había que esperar la postura del Club Español, de Buenos Aires, al que está entrenando Zubieta. Sin embargo, todo se ha desarrollado de la mejor manera y el nuevo entrenador atlético llegará a Bilbao en la fecha indicada.— (Alfil).

5.º GRAN PREMIO
SOBERANO

Orden de entrada correspondiente al viernes 27 de julio de 1962

S — 6
O — 1
B — 2
E — 8
R — 7
A — 5
N — 4
O — 3

GANADOR DE UN SEAT 600
D.ª Pilar Fabregat Fabregat
Rosario, 7.
SAGUNTO (Valencia)
GANADOR DE UN TELEVISOR MARCONI
"La Colonial"
Generalísimo, 22
SAGUNTO (Valencia)

Para el próximo viernes entran en juego
¡DOS SEAT 600 Y DOS TELEVISORES MARCONI!

AL COMERCIO DE LA ALIMENTACIÓN

MARCA POTE

Pongo en su conocimiento que mis productos marca «POTE» —ESPECIAS, CONDIMENTOS, MANZANILLAS y TES— están registrados en el Ministerio de Industria y Comercio y en la Dirección General de Sanidad; advirtiendo al público que hace distinción a mis artículos, los que se venden en los principales comercios del ramo, que no son de esta casa todos aquellos que no lleven mi nombre y mi dirección...

VICENTE HERNANDEZ VENTUREIRA

FEDERICO TAPIA, 22 — LA CORUÑA

Anunciándose incrementará sus ventas y su negocio prosperará. Nuestra sección de ANUNCIOS POR PALABRAS satisfará sus deseos.

La enfermedad más común es la caries dental

NO SE LE DA IMPORTANCIA PERO CAUSA VERDADEROS ESTRAGOS

El exceso de dulces y azúcar fomenta la destrucción de la dentadura

Por Sarah M King

LONDRES.— (Especial para EL CORREO GALLEGO).— Hoy día, la enfermedad más corriente no es, como muchas personas creen el resfriado común sino la caries dental.

En Inglaterra, que bate todas las marcas de deficiencia dental en el mundo occidental, contra una tercera y una cuarta [illegible] no tiene ningún diente propio.

Los Estados Unidos y Australia, que gozan de uno de los niveles de vida más elevados del mundo, no se quedan demasiado atrás en este trato descuido de una de las herramientas más importantes del cuerpo humano.

Cada año hay que poner dentaduras postizas a decenas de miles de muchachos en edad escolar, algunos de ellos incluso antes de cumplir los diez años. A los 21 años, aproximadamente una persona de cada siete carece de dientes.

Las investigaciones demuestran también que los dientes enfermos son una de las causas más corrientes de mala salud. Una dentadura que se va estropeando lentamente puede llegar a envenenar todo el sistema circulatorio y originar toda clase de complicaciones internas.

ACTITUD DESCUIDADA

Sin embargo, la enfermedad es tan corriente, en la actualidad, que muchas personas se resignan a ella, cuando no la desprecian. En general la gente sabe tan poco acerca de la necesidad de proceder a un tratamiento preventivo de la dentadura que sólo acude al dentista cuando la obliga a ello un dolor agudo.

Odontólogos eminentes afirman que esta actitud es estúpida e incluso temeraria como lo sería no ir a un médico más que cuando perdieran diez kilos o la temperatura subiera a 40 grados.

Las autoridades en la materia opinan que dos reconocimientos anuales de la dentadura son tan necesarios como los exámenes médicos generales cada seis meses.

En general se culpa del alarmante aumento de las caries dental al consumo excesivo de dulces, a base de azúcar. Un especialista afirma que en Inglaterra y los Estados Unidos la gente consume anualmente su propio peso en azúcar.

«Hae 300 años sólo se consumían unos doce kilos por cabeza», dice. «y la gente era mucho más sana que ahora; en la Edad de Piedra no había azúcar de ninguna clase...».

LOS ANTIGUOS FUMADORES SUFREN ESTA ENFERMEDAD

Recientemente los investigadores han descubierto que se produce, un rápido aumento de caries dental en las personas que abandonan el tábaco y los sustituyen por dulces.

«Esto y la prueba que proporcionan los niños que corrientemente se beben un vaso de leche y se comen un bizcocho en la cama por la noche debería convenir a todo el mundo», dicen.

Los hidratos de carbono tienen gran importancia en la caries dental. Sin embargo cada vez está más claro que también la tienen los factores constitucionales.

¿Por qué, por ejemplo, hay personas que a pesar de sus imperfectos hábiles diatéticos o su deficiente higiene dental apenas resultan afectados por la enfermedad mientras que otras que observan todas las leyes de la higiene se encuentran con que el dentista tiene que irles extrayendo un diente tras otros?

¿Y porque se cae un diente, cuyo vecino está completamente sano?

LAS MUJERES SON MUY SENSIBLES

En el curso de sus investigaciones, un grupo de médicos de Edimburgo, descubrió una cuestión muy interesante relativa a la relación de la diferencia de sexo con la caries dental.

Desde hace mucho tiempo se sabe que a las mujeres se les caen los dientes más que a los hombres. Hasta hace poco se creía que esto era debido a que la segunda dentición aparece en las niñas más pronto que en los niños por lo que está expuesta al peligro de caries durante un período mayor.

La investigación de los médicos escoceses, llevada a cabo entre más de 4.000 niños en edad escolar de 5 a 17 años, indicó que, en todas las edades, la enfermedad se produce más en las hembras que en los varones.

Sin embargo, el nivel de higiene bucal resultó ser más bajo entre los niños que entre las niñas. Además los niños, a partir de los 9 años, consumen más azúcar, consumo que aumenta a medida que va avanzando su edad. Por ejemplo, entre los 15 y los 17 años, los muchachos consumen el doble de azúcar que las muchachas.

Por todo ello se llegó a la conclusión de que «parte de la diferencia en la caries dental que se observa en los distintos sexos es debida a defectos de origen congénito».

VIGILANCIA DE LOS PADRES

Todavía no se sabe cuales son estas diferencias congénitas. Mientras los investigadores [illegible] la cuestión, así como la estructura de los dientes, los dentistas afirman que hay que tomar tres medidas prácticas para evitar la caries.

La primera es una adecuada vigilancia por parte de los padres para que sus hijos no tomen demasiados dulces. La segunda es ir periódicamente al dentista y la tercera es tratar las aguas públicas con fluor.

Hasta ahora, esta última medida sólo se ha llevado a la práctica, en gran escala, en los Estados Unidos donde una persona de cada cuatro bebe agua tratada con fluor. Los resultados han sido muy satisfactorios.

Otra idea nueva que estudian los investigadores es la dentadura con algún producto plástico. Con ello se evitaría que el esmalte natural, especialmente en las grietas que quedan entre los dientes, fuera atacado por los ácidos y las bacterias. Los fabricantes de automóviles emplean el mismo procedimiento para proteger los accesorios cromados.

Todavía no se ha encontrado ningún producto plástico que se adhiera permanentemente a los dientes. Si se llega a descubrir uno, cambiará por completo el planteamiento de las enfermedades dentales.

DISCUSION SOBRE EL CEPILLO DE DIENTES

Mientras tanto, en determinado sector profesional de la odontología se ha producido una controversia sobre el valor del cepillo de dientes.

Hay quien afirma que el cepillo de dientes da a los niños una falsa sensación de seguridad y hace que descuiden el necesario reconocimiento del dentista a lo que sus adversarios replican que ésto sólo es cierto si al niño no se la enseña la regla primordial de la higiene bucal, es decir, que «El reconocimiento del dentista es el complemento del cepillo.

También se dice que los cepillos dañan los dientes y las encías pues siempre se emplean mal. Sus adversarios dicen que si se enseña a los niños a que se cepillen con suavidad, no se dañan nada.

Por último los enemigos del cepillo aducen que éste hace que aparezca antes el dolor de los dientes enfermos al arrastrar los residuos que los protegen. Sus enemigos admiten que, probablemente, esto es cierto aunque no quiera decir que los cepillos adviertan a quien los sufre que debe ponerse, cuanto antes a tratamiento.

TABLETAS LIMPIADORAS

Unas tabletas limpiadoras preparadas por los investifadores resolverán quizás todos estos problemas y revolucionarán la lucha contra la caries dental.

Las tabletas tienen un agradable sabor a menta y se disuelven en la boca a los cinco minutos. Se tomarán después de cada comida. Contienen productos químicos inofensivos que provocan la producción de saliva y, según un técnico dan a los dientes «un buen baño». Cada tableta costará unos setenta céntimos. Pronto se iniciará en Inglaterra una gran campaña publicitaria para que la gente se acostumbre a tomarlas después de cada comida.

Un portavoz de la empresa que fabrica las tabletas nos dijo: «Los dentistas saben que tenían que luchar duramente para acostumbrar a la gente, especialmente a los niños, a que se laven los dientes después de cada comida. Las tabletas son mucho más prácticas.»

«Pero», añadió, «el cepillo de dientes seguirá siendo eficaz por que estimula las encías y da brillo a los dientes, cosas que la tableta no puede hacer».

(COPYRIGHT by CENTRAL PRESS). «EUROPA PRESS».

Incendio en un monte lugués

LUGO, 30.— Un incendio se ha declarado en un monte de la parroquia de Esperante, en las cercanías de Lugo, que en pocos momentos adquirió alarmantes proporciones y amenazaba con propagarse a fincas colindantes y a arbolado de castaños que allí existe.

Fuerzas de la Guardia Civil y el Parque de Bomberos de la ciudad con todos sus elementos, trabajaron durante varias horas para sofocar el fuego, que al fin se consiguio afortunadamente.—Cifra

Aeropuerto Central de Galicia

SERVICIOS DE «IBERIA»

Diario, incluso domingos, con aviones Convair, Metropolitan.

Llegadas de Madrid, a las 12,30

Salidas para Madrid a las 13,20

OTRAS NOTAS DEL AEROPUERTO

El domingo, en el avión de Iberia, que hace el servicio regular entre Madrid y Santiago, han llegado 49 pasajeros. Salieron 33.

El lunes y en el avión de la misma compañía, han llegado 44 pasajeros. Salieron 43.

Con destino a Salamanca, despegó un avión tipo Messersmich tripulado por el Capitán Sr. Barrón.

Las relaciones entre el médico, el asegurado y el SOE

Estudiadas por el Consejo de Administración del INP

MADRID, 30. — Presidida por los Sres. Labadie Otermin y De La Fuente se runió la ponencia especial del Consejo de Administración del Instituto de Previsión para estudiar la naturaleza y la situación actual de las relaciones del médico tanto con el asegurado como con el Seguro Obligatorio de Enfermedad.

La ponencia tiene ultimado el estudio de las medidas que pueden adoptarse para mejorar la relación médico-asegurado y fortalecer la actuación de tantos médicos como sirven correctamente al Seguro.

Estas medidas afectan a los médicos, beneficiarios, relaciones entre ambos, demanda de asistencia, consultas, comunicación de diagnóstico, instituciones y servicios sanitarios así como los cupos de asegurados y la jerarquización de la asistencia.

También quedaron terminados los estudios básicos de estructura funcional, de la naturaleza jurídica de la relación del médico con la entidad aseguradora, derechos y deberes que vinculan al médico con el Seguro, retribuciones al personal sanitario y las conclusiones aprobadas en la Asamblea de representantes de colegios médicos así como de la repercusión económica de las mismas.

Con los trabajos realizados se espera que la Comisión pueda someter al Ministerio del Trabajo una visión exhaustiva del momento actual del Seguró de Enfermedades y medidas que son susceptibles de adoptarse para perfeccionarlo sin alterar su naturaleza.—Cifra.

SESION DE LA JUNTA RECTORA DEL MONTEPIO NACIONAL DEL SERVICIO DOMESTICO

MADRID, 30.— Ha celebrado sesión la Junta Rectora del Montepio Nacional del Servicio Doméstico bajo la presidencia del Sr. Labadie Otermin informándose en la misma de las actividades desarrolladas durante el primer semestre del año en curso.

Se han reconocido prestaciones por 38.922.084,39 abarcando las médico-farmacéuticas y las económicas.

Se informó de la marcha de la afiliación de las «asistentas» al servicio de varios amos de casa las cuales han sido comprendidas en el campo de aplicación del Montepío, por orden ministerial de mayo último, haciendolas partícipes de iguales beneficios que las demás servidoras domésticas. Se reconocieron 60 pensiones de invalidez lo que eleva este número a 276; concesión de 76 premios de constancia, de mil pesetas, cada uno, a los beneficiarios que prestaron servicios ininterrumpidos a una misma familia, titular de familia numerosa de segunda categoría o de honor, debiéndose resaltar que este beneficio se seguirá concediendo en lo sucesivo a todos los servidores domésticos afiliados que no cambien de amo de casa o liquiden las cuotas de los períodos de 30, 45 o 60 mensualidades.—Cifra.

El tiempo en España

Cielo despejado o poco nuboso

MADRID, 30. — Informe general. La nubosidad ha sido variable en Cataluña, Baleares, Sureste, registrándose algunas precipitaciones muy aisladas y dispersas, excepto en Gerona, donde ha sido de 10 litros por metro cuadrado. E nel resto de España el cielo ha permanecido despejado.

PREDICCION PARA EL DIA 1

Nieblas o neblinas en las costas del litoral atlántico; cielo despejado o poco nubosos, con posibilidad por la tarde de formación de algunas nubes desarrolladas en los sistemas y en Baleares.

Las temperaturas de Madrid han sido de 32'1 grados a las 15 horas y de 19'5 grados a las 6,30 horas.

Las extremas de España han correspondido a Badajoz y Córdoba con 28 grados, y a Burgos, León y Vitoria, con 11 grados. — Cifra.

Luisita Esteso denuncia a Antoñita Moreno, por agresión

LA CORUNA, 30.— La conocida artista Luisita Esteso ha presentado esta mañana en la Inspección de guardia de la Jefatura de Policía una denuncia contra Antoñita Moreno.

Las dos actúan en un teatro de esta capital, en la compañía que dirige la segunda.

Al parecer, anoche, al concluir la función Antoñita Moreno llamó la atención a Luisita Esteso sobre su forma de actuar. Luisita la contestó en términos desconsiderados y Antoñita se abalanzó sobre aquélla. En esta agresión basa la denuncia la popular artista.—(Cifra).

Anúnciese en

EL CORREO GALLEGO

SE DESPIDE DE SUS SUBORDINADOS

BARCELONA. — El Ministro del Ejército, teniente general Martín Alonso, que hasta hace poco ha sido jefe de la IV Región Militar, se ha despedido de sus antiguos subordinados en un emotivo acto, del cual vemos un aspecto en la fotografía. (Foto EUROPA PRESS)

El XI Trofeo "Enma Cuervo" será disputado en Ribadeo entre el Deportivo de La Coruña y el Real Oviedo

Breve historia de este importante trofeo

Este trofeo que todos dos años se disputa en el Estadio Municipal de Ribadeo, generalmente el último domingo de Agosto, fue instituido y donado por la dama cubana Doña Emma Cuervo.

El historial del mismo hasta el momento no pudo ser más brillante pues lo han disputado equipos de gran renombre nacional y extranjero.

I TROFEO

Agosto 1.952.— Club Ferrol-Caudal de Mieres (4-1). Arbitro: señor Trabadela.

II TROFEO

Agosto 1.953.— Real Oviedo-Real Club Celta de Vigo (2-1). Arbitro: Sr. Blanco Pérez.

III TROFEO

Agosto 1.954.— Real Club Celta de Vigo - Atlético de Bilbao. (3-1). Arbitro Sr. Fombona.

IV TROFEO

Agosto 1.955.— Real Club Deportivo de La Coruña-Real Oviedo (2-1). Arbitro Sr. Castiñeira.

V TROFEO

Agosto 1.956.— Real Valladolid-Sevilla C.F. (3-1). Arbitro señor Mosquera.

VI TROFEO

Agosto 1.957.— Real Gijón-Real Club Celta de Vigo (3-1). Arbitro Sr. Blanco Pérez.

VII TROFEO

Agosto 1.958.— Real Oviedo-Real Club Celta de Vigo. (2-0). Abitro Sr. Blanco Pérez.

VIII TROFEO

Agosto 1.959.— Real Zaragoza Real Oviedo. (3-0). Arbitro señor Blanco Pérez.

IX TROFEO

Agosto 1.960.— Real Gijón-Orense. (3-1). Arbitro Sr. García Rodríguez.

X TROFEO

Agosto 1.961.— Real Club Celta de Vigo-Sport Club de Vilareal. (4-2). Arbitro Sr. García Rodríguez.

El XI Trofeo lo disputarán el día 26 de Agosto próximo el "Real Club Deportivo de La Coruña" y el "Real Oviedo", haciendo la presentación en este partido de todas las adquisiciones hechas por los mencionados equipos para la proxima temporada, entre las mismas figuran renombrados futbolistas nacionales y suramericanos.

El trofeo de este año será de un mayor valor artístico, pues se trata de una verdadera joya de orfebrería cuyo valor está calculado en 50.000 pts. y tiene una altura de unos 70 centímetros.

Devuelto el Cuartel de Las Mercedes al Ayuntamiento de Lugo

LUGO, 27.— El Ministerio del Ejército, por medio de su Junta Central de Acuartelamiento ha acordado devolver al Ayuntamiento de esta capital el antíguo cuartel de Las Mercedes encalavado aproximadamente a kilómetro y medio de las murallas romanas que envuelven la ciudad en la carretera general de Madrid a La Coruña. La Corporación Municipal parece que acometerá la construcción de una ciudad escolar en los terrenos del cuartel de Las Mercedes, cuya superficie total es de

OBRAS DE CARACTER PUBLICO FINALIZADAS

LUGO, 30.— El Ayuntamiento ha rematado estos días una serie de obras de gran importancia para la capital. En total ha invertido en ellas más de cinco millones y medio de pesetas. Destacan por su importancia la electrificación de las parroquias de Piygos, Soñar, Esperante, San Juan del Campo, Saa, Fijos y Labio; mejoras en el abastecimiento de aguas y urbanizaciones.—Cifra.

Luchador francés muerto en el cuadrilátero

PARMA (Italia), 30. — El luchador profesional francés Federico Maschino, de 47 años, ha sufrido ayer un ataque al corazón, cuando se encontraba en el cuadrilátero, y ha fallecido camino del hospital.

Maschino estaba luchando con su cuñado Mario Todaro, en la localidad de Santandrea Bagni, cercana a esta capital, y se sintió enfermo de repente.

Fueron inútiles los esfuerzos hechos en el propio cuadrilátero y por los médicos después de hacerle recuperar el conocimiento.—(Alfil).

RELOJ PARA LAS FLORES

En la Exposición Internacional de Jardinería de Hamburgo se ha presentado este reloj de la floración para las plantas más famosas en los principales países del mundo. En la foto, el reloj marca la hora de las rosas de España

BOXEO

I Trofeo Bahía Gaditana

CADIZ, 28. — Se ha disputado la primera eliminatoria del Primer Trofeo Bahía Gaditana de Boxeo, entre los equipos de Málaga y Cádiz.

Resultados:

Plumas: Quesada, Málaga, vence a Salguero, Cádiz, por abandono.

Gallos: Lauren, Málaga y Páez, Cádiz, hacen combate nulo.

Plumas: Torres, Cádiz, abandona ante "Kid Leña", Málaga.

Gallos: Navarro, Málaga, abandona ante Crespo, Cádiz.

Medianoligeros: Arau, Cádiz, vence a los puntos a Rufri, Málaga.

El próximo sábado se disputará la segunda eliminatoria también en el Campo Municipal de Deportes. — Alfil.

CAPITULO DE SUCESOS

Motociclista orensano muerto en accidente

ORENSE, 30: En accidente de motocicleta resultó muerto Francisco Borrajo Pérez, de 24 años de edad.

Circulaba en una moto y al llegar al kilómetro 3 de la carretera de Sandianes a Puente Linares, del municipio de Junquera de Ambia, chocó contra el camión de la matrícula de Pontevedra 5.220 conducido por Juan García Puga. El motorista sufrió gravísimas heridas a consecuencia de las cuales falleció poco después en una clínica de Ginga de Limía.—(Cifra).

MOTORISTA HERIDO

ORENSE, 30.— Sufrió graves heridas José García Nieto. Circulaba en la moto matrícula de Orense 5.390 y al adelantar al camión de La Coruña 10.211, en el término de La Rúa, entró en colisión con este vehículo y resultó herido.— (Cifra).

DOS PASTORES AHOGADOS

ALMENDRALEJO (Badajoz), 30. Perecieron ahogados en el río Gudiana, lugar conocido por Vado-botor, Pedro Hernández Hernández, de 40 años de edad, natural de Avila y Cipriano Boso, de 14 nacido en Alburquerque.

Ambos, que se hallaban cuidando ganado, decidieron tomar un baño y perecieron ahogados. Los cadáveres han sido hallados horas después.— (Cifra).

CUATRO HERIDOS EN EL CHOQUE DE UN MERCANCIAS

PALENCIA, 30.— Por un error en la entrada de vías, el mercancías de Valladolid a Venta de Baños se estrelló a la entrada de esta población última, contra material allí almacenado.

Viajaban en el furgón Gustavo Lupe Carvo, de 54 años, María Monserrat Apolo, de 11 y Manuel Apolo, de 10. El furgonero Raimualdo Concejo, resultó con heridas leves, y los anteriores citados graves.— (Cifra).

Chapenlandi, campeona de España de trainerillas

OVIEDO, 29.— Se ha disputado el Campeonato de España de Trainerillas en la dársena de Ribadesella sobre la distancia a cubrir de dos mil metros con cuatro ciabogas.

Participaron cuatro tripulaciones guipuzcoanas, dos vascas y la de Castropol en representación de Asturias.

En la primera manga de las dos disputadas se proclamó vencedora la tripulación de Orio seguida por la de Asturias. En la segunda venció la de Chapelaundi y hechos los cómputos de los tiempos de ambas resultó vencedora la de Chapelaundi con 14' 30", seguida por Pasajes de San Pedro con 14-33-4/10, Orio 14/32-8/10 y Castropol 15-2-4-10.

V Gran Premio Internacional de Atletismo, de Vigo

Contendieron los equipos femeninos de Lisboa y Barcelona, venciendo el primero

VIGO, 29. (De nuestra Delegación por MARTINEZ SALGADO).

Nuestro comienzo tiene que ser necesariamente igual al del pasado año y similar también al de anteriores ediciones. Resaltar una vez más la perfecta organización de este V Gran Premio Vigo, exponente claro de lo que pueden hacer unos organizadores, en los que sobresale la valía que para estas ocasiones tiene el secretario de la Federación Provincial, D. Joaquín Freijeiro Suárez, verdadero paladín de este match atlético y persona capacitada para montajes de espectáculos de gran categoría, como el que hoy nos ocupa.

Es, gracias a su tesón y al apoyo que le prestan sus compañeros, como Vigo ha contraído una deuda de gratitud con quien, año tras año, viene dedicando muchas horas de su descanso, a ofrecer a los vigueses unas pruebas que han merecido que el nombre de la ciudad sea incluído en el calendario internacional de atletismo con toda la secuela de beneficios que ello reporta.

Tras este obligado preámbulo, pasemos a enjuiciar las distintas pruebas que abarcaba el amplio programa:

ACTOS PRELIMINARES

Una buena entrada en Balaídos, mejor que la del pasado año tiempo excelente, quizás con bastante calor, pese a la fuerte brisa reinante y una puntualidad cronométrica en el comienzo, pues a las siete en punto ya estaban los distintos equipos desfilando por la pista haciéndolo en primer lugar, el equipo portugués, femenino y masculino, seguido del catalán, femenino y masculino, atletas regionales y cerrando la marcha los provinciales.

Presiden las autoridades provinciales, con los miembros de la Federación. Control técnico a cargo del Colegio Provincial de Jueces y cronometradores y en el micrófono Freijeiro, que con su habitual maestría fué explicando a los espectadores el desarrollo e incidencias de las distintas pruebas.

LAS PRUEBAS FEMENINAS

De gran vistosidad y algunas sumamente interesantes resultaron las pruebas femeninas, en este primer encuentro internacional de esta especialidad, donde se enfrentaban los equipos de Lisboa y Barcelona.

Comenzó el programa con la prueba de 80 metros vallas. Victoria limpiamente conseguida por María Luisa Consegal, de Barcelona, en un tiempo de 13» 3. En Segundo lugar María Manuel Simoes, de Lisboa. Resumiendo: Carrera con toda la emoción que caracterizan estas pruebas de poca longitud.

En salto de altura, femenino, triunfó la atleta portuguesa María Elena Pauleta con 1,33, seguida de Isabel Leenec, Elvira Tort y Carmen Castel, las dos primeras catalanas y la tercera de igual nacionalidad que la primera. Todas ellas saltaron 1 metro 25 centímetros. Buena actuación de la portuguesa, que pudo incluso, de haberlo intentado, superar su 1,33, pues el salto lo realizó limpiamente al tercer intento.

Aunque no sabemos si será homologado, la atleta del equipo de Lisboa, Lidia Faria, logró batir, extraoficialmente, el récord de su país en disco, con un lanzamiento de 36,91 metros. En segunda posición la catalana Montserrat Pasanz, con 27,62.

En longitud fueron también las portuguesas vencedoras. Francellina Anacleto que logró superar en todos los intentos a sus rivales, con 4,35 metros, en su peor salto y ese 4,42 que le valió la victoria. El segundo puesto fué para Helena Pauleta, también lisboeta, con 4,31.

Brillantísima la carrera de los 100 metros lisos y dos récords derribados, el portugués que quedará establecido, caso de ser homologado, en 12» y el español en 12» 9. Fueron autoras de esta hazaña: María Fernanda Costa, de Lisboa y Ana María Gisbert.

Cerró el programa femenino la prueba de relevos 4x100. Aunque el triunfo del equipo portugués se fraguó en los 100 primeros metros, éste no habría de contabilizarse más tarde, pues en la última entrega del testigo, la corredora lusitana que lo recogió lo hizo fuera de sitio.

LISBOA VENCE A BARCELONA

Aunque en el cómputo total de las pruebas femeninas el resultado daba un empate a 30 puntos, entre los equipos de Barcelona y Lisboa, el triunfo se otorgó al conjunto portugués por haber logrado cuatro primeros puestos, contra dos de las catalanas.

LAS PRUEBAS PROVINCIALES

Dos fueron las carreras para nuestros atletas provinciales y en ambas triunfaron los representantes vigueses. En la de 400 metros lisos ganó Julio Magariños, del Celta, en 54» 3, seguido de Fernando González, de la Atlética, con 55» 2.

La de 1.500 tuvo un destacado vencedor en Javier Alvarez Salgado, con un tiempo de 4'08»3, al que siguió Manuel Germade, del Celta, en 4'14»7.

CARRERAS REGIONALES

Pese a intervenir lesionado el atleta Virgilio González Barbeito, no tuvo la mayor dificultad para vencer a González y Conde, sus dos rivales, en los 400 metros lisos. Su tiempo de 50»9, fué seguido por González con 55»2 y Conde, en 55»9.

Apasionante, competida y emocionante la carrera de los 100 metros lisos.

La igualdad de la misma queda reflejada en los tiempos logrados por los dos primer clasificados. Quinteiro, de Vigo, con 10»8 y Calle, de La Coruña con 10»9.

LAS PRUEBAS REINA

En medio de la mayor expectación se da la salida a la carrera de los 1.500 metros, valedera para la conquista del Gran Premio Vigo. Ya, desde los primeros momentos, se aprecia la clase indiscutible del atleta catalán Mayoral, que, a partir de la segunda vuelta, ocupa la cabeza de la clasificación, que no habría de abandonar y que logra incluso incrementar la ventaja en la recta final logrando hacer el recorrido en 3'54»5, seguido del portugués Joaquín Ferreira, 3'57»4 y en tercera posición Raimundo Viñas, del Celta, en 3'57»7.

Como colofón la prueba de los 3.000 metros lisos. Las primeras vueltas la cabeza se turna entre Oliveira, Hurtado, Alonso e incluso Castro Ruibal, pero, mediada la carrera, Oliveira y Alonso se distancian bastante de sus seguidores y corren en solitario hasta la última vuelta, donde en un emocionante sprint, que el público siguió puesto en pie, el portugués Manuel Oliveira llegaría primero a la meta en un tiempo de 14'41»2, por 14'43»8, de Alonso. El tercer puesto fué para el portugués Armando Aldegalega, con 15'03»2.

CONCLUSION

Como conclusión solamente una. La brillantez y perfecto desarrollo de las distintas pruebas, que ponen de manifiesto la madurez que, en la organización de estas pruebas, ha alcanzado nuestra Federación Provincial y a la que el público vigués ha brindado su colaboración asistiendo al espectáculo, pues han sido más de 5.000 los aficionados que en esta calurosa tarde acudieron al Estadio de Balaídos. Por todo ello va desde estas líneas la más cordial felicitación a la Federación y el deseo de que el Gran Premio Vigo siga esa línea ascendente marcada desde su iniciación.

Ciclista profesional francés muerto en accidente

LILA (Francia), 30. — Marc Hulart, un ciclista profesional francés de 26 años de edad, ha fallecido a consecuencia de las heridas recibidas al colisionar con un automóvil, cuando participaba en la carrera ciclista del Gran Premio de Fourmies.

Hulart, estaba a dos kilómetros solamente de la línea de llegada de los 34 kilómetros contra reloj, tercera y última prueba de los dos días ciclistas de Fourmies, cuando se estrelló contra un coche. Fué arrojado contra el suelo de la carretera seccionándose la arteria femoral. Conducido al hospital falleció poco después.

Nacido en Normandía, Hulart inició su vida ciclista como amateur en 1953 y en 1960 ganó la prueba para aficionados "Route de France", pasando seguidamente al campo profesional. — Alfil.

Los Campeonatos Regionales Militares, de La Coruña

Organizados por la Junta Regional de E. F. de la VIII Región, con la colaboración del Tiro Nacional en La Coruña, se celebraron en las instalaciones de la S. D. Hípica, las tiradas de fusil de guerra en sus distintas posiciones, tendido, rodilla en tierra y en pie, haciendo los participantes diez disparos en cada posición sobre blanco reducido a 50 metros.

Las pruebas contaban tres categorías: Jefes y Oficiales, Suboficiales y Tropa, siendo el resultado de las mismas el siguiente.

JEFES Y OFICIALES

Primero. — Teniente Coronel: Don Diego Vela Cuervo. (Ayudante de campo de S. E. el Capitán General), con 158.

Segundo. — Teniente Coronel: Don Fausto Laeya Calo. (Agrupación Infantería. Mérida núm. 44,) con 122.

Tercero. — Capitán: Don Emilio Porro Fernández (Agrupación Infantería Mérida núm. 44), 118.

Don Tomás Pérez Ortiz, (Agrupación Mixta Ingenieros núm. 8), 109.

SUBOFICIALES

Primero. — Sargento: Don Dionisio Pérez Alonso, (Agrupación Infantería núm. 29). 176 puntos.

Segundo. — Brigada: Don Bautista Quintás Vázquez, (Agrupación Infantería núm. 29). 127.

Tercero. — Sargento: Don Jesús Latas Pena, (Agrupación Mixta Ingenieros núm. 8). 82.

Cuarto. — Sargento: Don José Pita Ventureira, (Agrupación de Infantería núm. 44). 62.

TROPA

Primero. — Cabo primero: José Casas Minuesa, (Agrupación Mixta Ingenieros núm. 8). 138 puntos.

Segundo. — Cabo primero: Manuel Rodríguez Rodríguez, (Agrupación Infantería núm. 42). 134.

Tercero: Cabo primero: Fernando Rodríguez Fernández, (Agrupación Infantería núm. 42), 124.

Cuarto. — Cabo primero: Fernando Coliño Sueiras, (Regimiento

CONCURSO HIPICO EN LA CORUÑA

Goyeneche y Alonso [illegible]un, ganaron las dos primeras pruebas

Ayer domingo se celebró la sesión inaugural del Concurso Hípico internacional con dos importantes pruebas que reunió en el amplio recinto del campo de La Estrada numerosísimo público.

La primera prueba disputada denominada «Copa La Toja» se disputó por el Baremo A. con cronómetro con obstáculos de 1'30 de altura máxima y 1'70 de anchura superior, fué ganador el Comandante Alonso Martín, que montando a «Tampoco» realizó un magnífico trazado superando con mucho a todos sus rivales.

La copa «La Toja» reunió a 48 monturas que fueron divididas en cinco series, hasta la tercera debido a lo temprano de la hora, (tres de la tarde) no se celebraron apuestas. La primera que tuvo premio fué la blanca, tercera de la prueba como decimos más arriba que fué ganada por «Tamaris» del Capitán portugués Jorge Matías y que se pagó a 25 pesetas por duro. La segunda se la llevó el ganador de la prueba y fué abonada a 24 pesetas por duro y la tercera la obtuvo «Lomeño» del capitán Goróstegui y se pagó a 45 pesetas. El triunfo de este corcel en la serie fué una sorpresa pues tenía rivales de la calidad de Rififí de la Sra. de Goyoaga, «Rabinito», del Sr. Amorós y «Pil-Pil» del Sr. Goyeneche, entre otros.

El vencedor de la prueba fué pagado a 101 pesetas por duro.

COPAZUMOS VIDA

La segunda prueba se clasificó por el Baremo C, que consistía en hacer un recorrido sin falta, pasando a un barrage final todos aquellos que lo consiguieran. Participaron 48 caballos que debían salvar 14 obstáculos, divididos en cuatro series. Lograron tal objetivo, «Novar» del capitán Mondelo, «Franquito» del capitán Rey Caso y «Klazón» del capitán Pereira en la primera serie. «Chiprión» del capitán Goyeneche, José Manuel; «Turanbey» del capitán Santa Pau, «Konak» del Mayor Calado y «Regina» del señor La Chica en la segunda; «Naughty-Girl del Teniente Coronel Ordovas. «Atómico» del comandante Alonso Martín y «Cid» del teniente coronel Ortega en la tercera y «Fuencarral» del capitán Lobo, «Rondador» del capitán Santa Pau, «Duncan» del Sr. Goyeneche, «Kif - Kif» de la señora de Goyoaga y «Zorongó» del señor Rivera en la cuarta. Los participantes en esta última serie estaban considerados como los mejores y se creía — y así fué— que de aquí saldría el ganador de la prueba.

Los ganadores de serie fueron en la primera «Nova» y «Frasquito» sin falta y en 56», que se pagó a 20 pesetas por duro «Turabey» en la segunda, cotizándose a 24 pesetas. «Atómico» en la tercera a 17 pesetas y «Rondador» en la cuarta con 15 pesetas.

Con los quince caballos clasificados se confecionaron dos nuevas series, esta vez para dar el ganador absoluto, debiendo las monturas salvar seis esfuerzos en el menor tiempo posible. El vencedor de la primera fué «Klazon» pero con un tiempo que se veía fácil de batir. Y así fué que en la segunda, el internacional portugués mayor Calado, ponía la prueba en unos difíciles 23»5 sin falta alguna, igualando este tiempo en un emocionante recorrido «Atómico», vino después «Rondador» que llegó, con una monta formidable a dar sensación de que el triunfo sería suyo, pero en los dos últimos pasos fué desmontado el capitán Santa Pau, perdiendo con ello sus inmensas posibilidades de triunfo. Y fué «Duncan» el magnífico corcel de Alfredo Goyoneche el que en un recorrido perfecto mejoró en un segundo seis décimas, la marca del portugués, Mayor Calado, adjudicándose en medio del alborozo de los aficionados el trofeo en disputa

La animación fué extraordinaria sobre todo en la fase final cuando las monturas clasificadas, iban a dilucidar el ganador absoluto. desde luego, los obstáculos de la prueba de hoy eran muy fáciles de batir pero los caballos extrañaron en demasía el desconocimiento de la pista, lo que produjo algunas faltas en los favoritos.

El ganador de la prueba se pagó a 46 pesetas por duro y el ganador de la triple, apuesta que por primera vez se hacía en nuestro concurso y que consiste en acertar los vencedores de las tres últimas series; a 485 pesetas siendo uno sólo el boleto acertante.

La organización estuvo impecay es de esperar que en días sucesivos aumente el número de aficionados que concurran a este Concurso Hípico que se está presentando como el más interesante de cuantos se llevan celebrados en nuestra ciudad. Los aficionados a las apuestas pueden tomar como referencia a todos los clasificados en la ronda final de hoy, ya que sin duda serán los futuros vencedores de pruebas sucesivas. Contando también con el jinete portugués Caldeira con sus caballos «Rubí» y «Ebro», los cuales faltos de competición notaron su primera prueba de la temporada; pero, ojo a ellos, que serán sin duda alguna alguno de los próximos ganadores.

J. GONZALEZ CHAS

EL GANADOR DE HOY: ALFREDO GOYENECHE

Al finalizar la prueba y después de recoger el trofeo merecidamente ganado, charlamos un momento con el triunfador de la prueba, Alfredo Goyeneche, uno de los mejores jinetes con que cuenta hoy nuestra hípica.

Goyeneche, atentísimo, nos dice que viene dispuesto a ganar todo lo que le dejen que no está muy preparado, porque los estudios no le dejaron competir, no obstante empezó muy bien la temporada.

—¿En cuántas pruebas participaste?, le preguntamos.

—Gran Premio Madrid, Pamplona y Toledo.

—¿Cómo te clasificaste?

—En Madrid gané el gran premio, en Pamplona también y en Toledo, quedé en segundo lugar.

—¿Entonces aquí?

—Dicen que no hay dos sin tres veremos si es cierto

—¿Qué te parece el concurso de este año?

—De una calidad extraordinaria hay muy buenos jinetes y muy buenos caballos.

—Dinos algunos.

—Mira todos lo que se clasificaron para la ronda final, son estupendos.

—¿A cuáles consideras tú más difíciles de batir?

—Todos los portugueses son buenos, date cuenta que han traído pañoles de sobra son conocidos todos ellos como primeras figuras.

—¿Fué difícil la prueba de hoy?

—Más que dificultad fué falta de hábito, date cuenta que es la primera jornada y los caballos extrañan mucho la pista.

—¿Cuándo vistes que podías ganar la prueba?

—Al conocer el tiempo del Mayor Calado, lo había hecho un poco lento y creía que recortando en las vueltas se podía mejorar, había, claro está que correr el riesgo del derribo, pero salió todo bien.

—«Duncam».

—¿Su mejor cualidad?

—Es rápido, salta muy bien, es odebiente, creo que es completísimo.

—¿No tiene defectos?

—Es muy delicado, hay que cuidarle mucho, siempre está mal del hígado o del estómago y qué sé yo...

—¿Esperas mejorar tus actuaciones del año pasado?

—Hombre, entonces se me dió muy bien y ahora he vuelto a probar, aunque espero no romperme ninguna costilla.

Pues el principio es estupendo, que se repita, Alfredo.

J. G. CH.

La vuelta ciclista a Guatemala

Va en cabeza el equipo español

GUATEMALA, 30. — Ricardo Pontaza, de Guatemala, al vencer en la segunda etapa de la Vuelta Ciclista a Guatemala, puerto Barrios - Zacapa, de 150 kilómetros, con tiempo de 4-00-09, arrebata el primer puesto de la general al español Vicente Luque, que entró el quinto, con 4-02-55.

El también español Esteban Martín, se clasificó cuarto, con 4-02-23.

Después de esta etapa la general queda establecida como sigue:

1.—Pontaza, Guatemala, 5-16-24.
2.—Sierra, Guatemala, 5-18-51.
3.—Luque, España, 5-20-20.
5.—Esteban Martín, de España, 5-20-38.
8.—Juan Sánchez, de España, 5-22-12.

En la clasificación por equipos, España ocupa el primer lugar, con 16-03-10, seguido de Guatemala con 16-03-23. — Alfil.

Suscríbase a EL CORREO GALLEGO

AERO CLUB DE SANTIAGO

Festival en la ciudad deportiva

En la tarde del pasado sábado día 28, se ha celebrado en la Ciudad Deportiva del Real Real Aero Club, sita en Labacolla, un festival deportivo humorístico en el que tomaron parte 32 concursantes.

En primer lugar se celebró una prueba subacuática consistente en localizar un objeto colocado en el fondo de la piscina. La prueba se celebró en dos series de cinco nadadores cada una. Resultó vencedor el señor Garrido con un tiempo de 21 segundos 2 décimas.

Seguidamente tuvo lugar una prueba supra-acuática de la cucaña en la que venció el señor Estévez en un tiempo de 7 segundos 2 décimas.

En tercer lugar se celebró la prueba acuática de la captura del pato. Participaron cuatro equipos de tres nadadores cada uno, resultando vencedores los constituyentes del equipo que actuó en último lugar —señores González, Villafranca y Valenzuela— que lograron capturar el pato en un tiempo de 13 segundos y 2 décimas. Entre los vencedores de las cuatro series se celebró una prueba extra en la que se soltaron dos patos, resultando vencedores los señores Villafranca y Luaces.

Finalizadas las pruebas tuvo lugar un animado baile que se prolongó hasta las primeras horas de la madrugada. Estuvo amenizado por la Orquesta «Los Platinos» de La Coruña y durante el mismo los servicios de restaurante del señor Villasenín sirvieron 164 cenas.

En el baile se celebraron dos concursos. El primero reservado para matrimonios denominado «Pincha globo», en el que resultaron vencedores los señores de Castiñeiras, don José. El segundo concurso reservado para solteros consistió en el baile de un twist en el que vencieron dos jóvenes franceses que están pasando una temporada en nuestra ciudad.

Todos los vencedores recibieron espléndidos regalos del Real Aero Club que fueron entregados por el directivo Sr. López Guerrero.

HOCKEY

Barcelona, 7 Montreux, 4

LOURENCO MARQUES (Mozambique), 29. — El equipo de hockey sobre patines del Barcelona ha derrotado al de Montreux, de Suiza, por siete goles a cuatro, y el Monza, de Italia, ha derrotado al Frankfurt, por tres a uno, la pasada noche, en partido correspondiente a la tercera jornada del torneo internacional que se juega en esta capital.

Dirigió el partido Barcelona-Montreux el árbitro limeño De Abreu y los equipos se alinearon:

Barcelona. — Masco, Sapdevilla, Parella (uno), Carbonell (dos), Roca (cuatro).

Montreux. — Lasler, Delpedro, Rieder, Kiechty (tres), Laubecher (uno).

Al final del primer tiempo el tanteo era de dos-uno favorable a los españoles. — Alfil.

Triunfo de Miguel Poblet en el II Criterium de Vitoria

ANGELINO SOLER correrá la prueba de España de fondo

VITORIA, 29. — Se ha celebrado en el velódromo portatil instalado en Mendizorroza, la II jornada del Criterium de ciclismo, habiendo tomado parte Poblet, repuesto de su percance de la tarde de ayer, con otros ocho destacados corredores nacionales.

Primero se corrió una prueba de velocidad por parejas con intervención de Vélez - Gómez del Moral; Antonio Suárez - Loroño, y Poblet - Urrestarazu. En el final de esta carrera, con dos mangas, Poblet venció a Vélez.

Hubo después una prueba de aficionados de los equipos del Deportivo Alavés, Areitio y Peña Selma, ganando Carmelo Rubio. Se corrió por eliminación de un corredor cada dos vueltas. En otra carrera, a ocho vueltas venció el equipo del Club Deportivo Areitio.

Los profesionales corrieron más tarde una carrera por eliminación cada dos vueltas, llegando al final Barrutia y Poblet, declarándose vencedor este último.

Posteriormente se celebró la vuelta lanzada, que terminó con un empate en 17 segundos y 1/5 entre los corredores Urrestarazu, Segui y Poblet. En la final, disputadísima entre los tres, ganó Poblet en el tiempo de 17 segundos.

Finalmente se corrió una prueba a la americana con 40 vueltas, formando los equipos Vélez - Momeñe, Urrestarazu - Loroño, Suárez - Gómez del Moral, Poblet - Segú, y Barrutia - Rubio, con esta clasificación: Suárez y Momeñe, ocho puntos; Barrutia y Rubio, siete, y Poblet y Segú, cinco. Alfil.

ANGELINO SOLER CORRERA LA VUELTA A ESPAÑA DE FONDO

VALENCIA, 29. — Angelino Soler, al regresar de sus entrenamientos con vistas al Campeonato de España de Fondo que se disputará en Zaragoza los días 4 y 5 del próximo mes se ha entregado en manos del masajista por haberse resentido de la lesión que sufrió en el curso del Tour de Francia, causa que motivó su abandono.

Preguntado sobre el particular, Angelino Soler ha manifestado: «He venido a correr y correré el Campeonato de España. Supongo que para el sábado ya me encontraré bien y si me duele, me aguantaré».

El próximo viernes saldrá hacia Zaragoza acompañado de su consejero, el periodista valenciano Vicente Portolés y de Salvador Botella. — Alfil.

Escrito de protesta presentado por el Orense a la Federación Gallega de Futbol

Con ruego de publicación, hemos recibido la siguiente nota de la Directiva del Club Deportivo Orense:

Esta Directiva ante los hechos sucedidos en la sesión de la Junta General, celebrada por el Club Deportivo Orense, el día 13 de los corrientes, ha presentado un escrito, con fecha 23, a la Federación Gallega de Fútbol, formulando enérgica protesta, basándose en los hechos y consideraciones legales siguientes:

a) Que se ha infringido lo que disponen las Normas para la celebración de Juntas Generales de la Real Federación Española de Fútbol.

b) Que los acuerdos adoptados, deben declararse nulos y sin valor alguno, por antirreglamentarios.

d) Que no se ha tenido en cuenta dichas Normas, ni ajustado a Procedimiento, ni tan siquiera a los más elementales principios morales, que deben de ajustarse esta clase de actos.

e) Que todos los documentos justificativos de los gastos habidos durante su gestión y demás bienes que constituyen el Patrimonio del Club, fueron entregados a la actual Directiva, el día 25 de junio último, a las 21 horas.

f) Que la totalidad de Gastos, durante la temporada 1961-62, presidida por el Sr. Lodeiro, han sido de 5.063.514,85 pesetas.

h) Que el Presidente de la Directiva actual no contestó adecuadamente, sin duda debido a error, a la pregunta formuada por el señor Prieto, en relación con el importe de Gastos por Desplazamientos, de la temporada 1961-62, de que habían sido de 926.562,98 pesetas, cuando la verdad es que solamente han sido de 278.309,45 pesetas.

i) Los Gastos por desplazamientos de la temporada 1961-62, del Sr. Prieto, ascendieron 472.475,05 pesetas.

j) La Directiva del Sr. Lodeiro hizo los mencionados gastos de desplazamientos en 194.16305 pesetas en menos que la anterior.

k) Que por el Organismo económico competente y bajo la Presidencia de un Delegado de la Federación Gallega se proceda al examen y estudio del Balance y cuentas de la temporada 1961-62, y en su día sean supervisadas por el Tesorero o Contador del referido Centro federativo.

l) Que asimismo y empleando igual procedimiento, se proceda al estudio del Balance y cuentas de la temporada 1960-61, presidida por el señor Prieto.

m) Se pone en conocimiento de la Federación Gallega de Fútbol, a los efectos del artículo sexto de las Normas Federativas, la situación con respecto al Club, en 24 de Junio de 1962, de don Serafín Alvarez de Paz —actual Secretario— de no reunir la condición de socio, —hasta dicha fecha—, ni tener conocimiento lo haya sido nunca socio del Club Depotivo Orense.

n) También se solicita la inhabilitación para el desempeño de cargos directivos del C. Deportivo Orense, don Manuel Angel Villanueva, por haber desempeñado el cargo de Secretario durante la temporada 1960-61, por lo menos de hecho, esto es público y notorio, sin la previa aprobación de su cargo por la Real Federación Española de Fútbol, ni haber tenido la Gallega conocimiento de ello.

o) Que independientemente de la resolución que dicte la Federación Gallega, la Directiva, que presidió el Sr. Lodeiro, se reserva el derecho de ejercitar, en su día las acciones criminales por injurias graves, contra los que resulten ser autores de los hechos y expresiones ocurridos y dadas a la publicidad, por estimar existe "animus injuriandi".

Orense, 24 de Julio de 1962.

Las pruebas ciclistas "Fiestas de Vigo"

VIGO. (De nuestra Delegación).

Ante numeroso público se celebró el pasado sábado, en las Avenidas, tramo comprendido entre el Náutico y el muelle de comercio, unas interesantes pruebas ciclistas, organizadas por la Comisión de Fiestas del Excelentísimo Ayuntamiento, en la que tomaron parte numerosos corredores, un total de 28, según nuestra contabilización y en la que se incluía una representación de infantiles.

CARRERA DE ELIMINACION

Se inició el programa con una carrera de eliminación, para aficionados, que tuvo un brillante vencedor en Luis Miró, de Vigo, que acreditó una vez más su indudable categoría y que ha puesto de manifiesto, que sigue siendo uno de los mejores corredores gallegos. Digno rival, en esta ocasión, del vigués, fue, José María Longueiro, que logró clasificarse en segunda posición, pero que no pudo con el sprint final de Miró. El tercer lugar, lo ocupó el padronés Carballo, que en un plano inferior supo aguantar, no obstante el tren de sus antecesores, en los últimos metros de la carrera, y librarse así de una prematura eliminación.

PRUEBA PARA INFANTILES

Nos agradó sobremanera el que se incluyera dentro del programa una prueba para infantiles. Aunque la Federación, no sabemos motivos, viene sesteando de forma casi continuada, en sus pocas carreras que organiza, olvida quizás esta faceta del deporte del pedal practicado por esa gente que puede, el día de mañana, dar muchas jornadas de gloria no sólo al ciclismo local o regional, sino incluso al nacional. Es aquí donde se forjan los ases y si el sábado fueron nueve, éstos lucharon con denuedo, entusiasmo y tesón, no desanimándose nunca, como aquel muchachito que llevó casi en el momento de partir, con su propia camiseta blanca, sin dorsal y que tuvo arrestos para dar una media docena de vueltas al circuito, retirándose luego, más bien por habérselo así aconsejado, que por su voluntad.

Con referencia a la prueba, que consistía en diez vueltas al circuito, la misma tuvo un justo vencedor en el corredor padronés Víctor Blanco, siempre en cabeza, seguido a pocos metros por el vigués Beningno Alonso, que logró mantener esa mínima distancia en toda la prueba. En tercera posición y un poco más distanciado entró José Carlos Blanco, también de Vigo, al que siguió luego el resto del pelotón.

CARRERA DE FONDO

Como número fuerte, la carrera de fondo, para todos los ciclistas aficionados. Concurren 19 y la prueba se ajusta a dar 20 vueltas al circuito, con sprints puntuables, cada cinco. El hecho de haber sido las distintas vueltas, compensadas económicamente con primas de particulares y diversas entidades comerciales, dio más color a la carrera, pues todos lós participantes en su afán de lograr algún de los premios, lucharon encarnizadamente por llegar primeros a la meta.

Fue Luis Miró, quien acaprá mayor número de primas y al mismo tiempo, el neto vencedor, conquistando con ello el magnífico trofeo donado por el Ayuntamiento y que fue entregado al final de las distintas carreras, por el presidente de la Subcomisión Deportiva, de la Comisión de Fiestas de Vigo, don Salvador García Pérez.

En resumen, un agradable espectáculo, una perfecta organización y unos deseos en tdos de que estas pruebas se prodiguen y a ser posible con corredores de reconocida fama.—MARTINES SALGADO.

Fue designada la primera junta directiva de la S. D. Compostela, que preside el Dr. Elisardo García

APROBADOS YA LOS ESTATUTOS, EL DIA PRIMERO DE AGOSTO COMIENZA LA INSCRIPCION DE SOCIOS

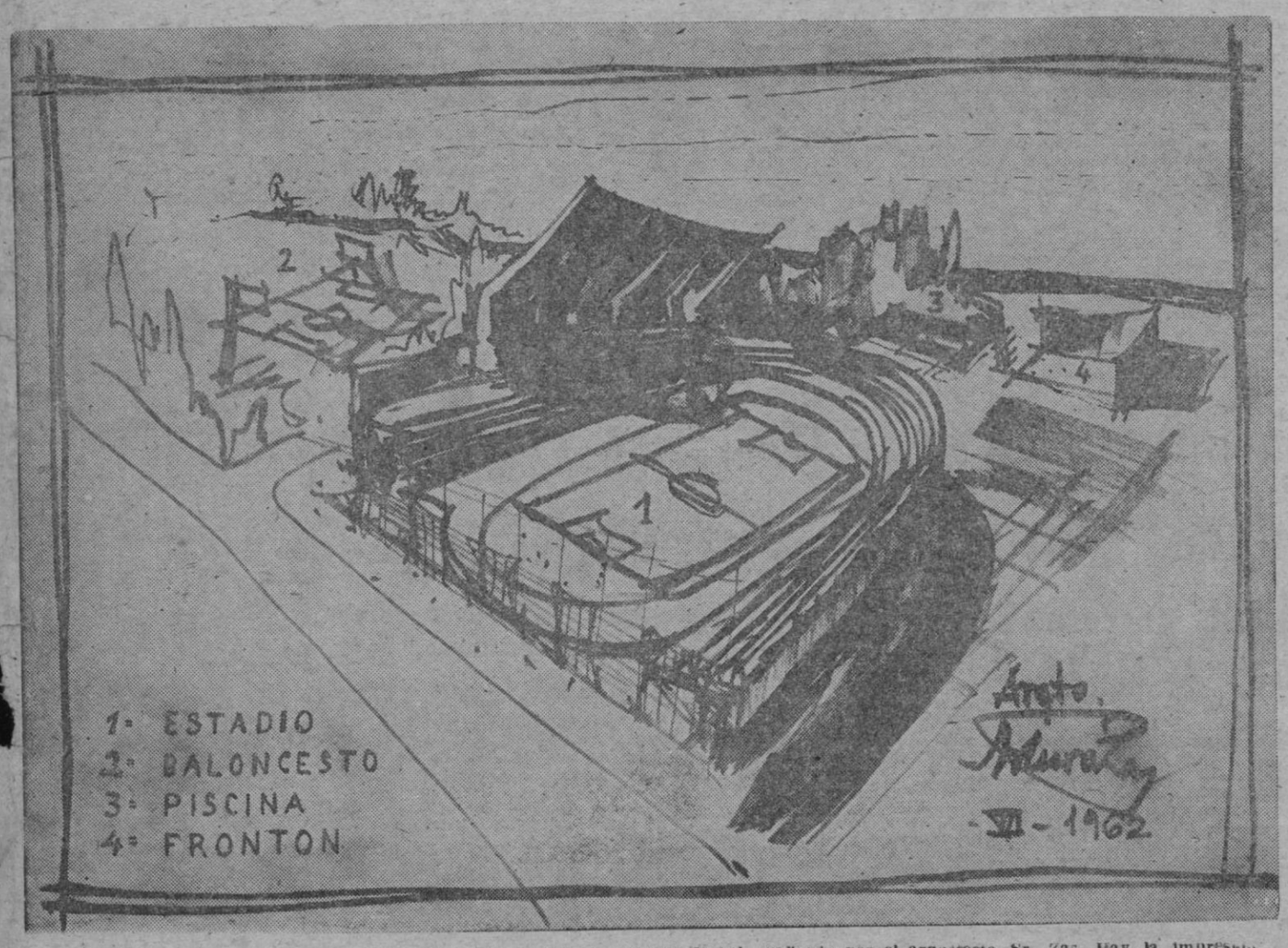

Reproducción fotografica del anteproyecto del Estadio Municipal de Santa Isabel, realizado por el arquitecto Sr. Zas. Hay la impresión de que las obras van a comenzar dentro de breve plazo.

La Sociedad Deportiva Compostela celebró ayer a las ocho de la tarde una importante reunión en el local social del Aero Club, en la que fueron aprobados definitivamente los estatutos por los que ha de regirse. Presidió el doctor don Elisardo García Fernández, asistiendo un grupo numeroso de compromisarios. Las deliberaciones se prolongaron hasta cerca de las once de la noche. Ello dá idea del volumen de trabajo desarrollado en esta jornada, que ha de ser decisiva para el inmediato futuro de la Sociedad.

Uno de los estatutos establece que la categoría de socio infantil será hasta los 16 años. Se establecen varios tipos de cuotas mensuales, el mínimo de 10 pesetas. Habrá una categoría única de socio fundador, con cuota mensual de diez pesetas, que dará derecho a disfrutar de cuantas instalaciones deportivas vaya a contar la S. D. Compostela. Además de esa condición indispensable de socio fundador, los que quieran disfrutar de los espectáculos de futbol han de satisfacer el importe correspondiente a la categoría que elijan. De esta suerte, por ejemplo, el socio de general vendrá a abonar mensualmente veinte pesetas, por las dos condiciones ya indicadas.

La apertura del período de inscripción de socios será el día primero de agosto y se cerrará el día 15 del mismo mes. Por la Secretaría de la S. D. Deportiva serán enviados boletines de inscripción al domicilio de cada una de las personas que suscribieron su adhesión a la idea de constitución de la nueva Sociedad. Acompañando a la cartulina de inscripción de socios irá una carta explicativa. Una vez diligenciados por cada uno, deberán remitirlos a las Sociedades o establecimientos donde depositaron las adhesiones.

En la misma reunión fué designada la Junta Directiva, primera que va a gobernar la Sociedad Deportiva Compostela. Bajo la presidencia del doctor don Elisardo García Fernández, la forman: Vicepresidente (Sección de Futbol), don Alfredo Malde González.

Vicepresidente (Sección Deportiva de Atletismo), don Juan Manuel Santos Zamacona.

Secretario general, doctor don Angustín Sixto Seco.

Vicesecretario, doctor D. Angel López Guerrero.

Interventor, don Javier Pérez Cabeza.

Tesorero, don Floro Morán de Labandera.

Vocales, Sres. D.: Segundo Hevia Torres, Dr. Manrique R. Villafranca, don Julio Barros Sobrino, don Luis Villar Otero, don Manuel Bóo López, don Manuel Castiñeiras Rodriguez, D. José Rey F. Alvite, don Santiago Carballal Lema, Dr. D. Alfonso Varela Durán, don Julio Prol Carril, don Enrique Martelo Villaverde, don José Gándara Nión y don José Luis Marín García.

Los vocales se constituyen a su vez en varios grupos: Asuntos Generales, Futbol, Atletismo, Prensa y Radio, Relaciones Sociales y Asuntos Económicos.

Ha quedado integrado en la S.D. Compostela el equipo de atletismo del mismo nombre. Se considera inminente que sea absorbido por aquella entidad el Club Arenal.

Hoy, martes, se celebrará otra importante reunión de la Junta Directiva con el presidente y secretario de la Federación Gallega de Futbol. A ella asistirá también una representación del Excmo. Ayuntamiento de Santiago.

Hay la impresión de que las obras de construcción del Estadio Municipal de Santa Isabel darán comienzo dentro de breves días.

El presidente y el secretario general prosiguen las gestiones para contratar los servicios de un entrenador profesional y proceder inmediatamente a la formación del equipo.

La reunión de ayer, durante la cual informó ampliamente el doctor Sixto y se discutieron con interés diversos puntos de los estatutos, transcurrió en un ambiente de verdadero entusiasmo, constituyendo el comienzo de otra etapa de vital importancia para la vida del Club.

La Sociedad Deportiva Compostelana espera que la afición en pleno secunde cuanto se ha hecho hasta la fecha, suscribiendo las cartulinas de socios que van a ser enviadas a domicilio.

Pereció ahogado un submarinista mallorquín

CIUDADELA, 30.— Mientras se dedicaba a la pesca submarina en compañía de otro amigo, pereció en la Punta del Lazareto de Mahón en el puerto, el submarinista Juan Roselló.

El compañero de Roselló dió rápido aviso del percance, desplazándose al lugar del hecho embarcaciones de la Comandancia de Marina y del Club Náutico resultando inútiles todos los esfuerzos realizados para salvarle la vida. El cadáver fué localizado a unos doce metros de profundidad. Alfil.

Copa Davis

Suecia ganó la final de la zona europea

BAASTAD (Suecia), 30.— Suecia ganó la final de la zona europea de la Copa Davis, 1962, sobre Italia, cuatro años seguidos en cabeza de la zona.

Los suecos obtuvieron una clara victoria sobre los italianos, 4-1, por primera vez desde la última guerra.

Suecia que en las partidas de dobles superó 2-1 a Italia, completó su victoria mediante el triunfo de sus dos representantes en individualidades, Jan Erik Lundquist, que derrotó a Fausto Gardini, 6-0, 6-2, 6-1, y Ulf Schmit que venció a su vez a Nicolás Pietrangeli, por 6-1, 8-6, 6-3.

Tras esta victoria, Suecia tendrá que enfrentarse a los campeones de zona americanos y los ganadores se clasificarán enfrentándose a su vez a los vencedores de la zona asiática, para decidir el contrincante de los australianos el próximo diciembre.— Alfil.

Oposiciones Telefónica

Operadores técnicos y Mecánicos. 28.000 y 31.000 anuales. Edad 17-27. Exámenes próximos, sin título. Telefs. 3663-1525. — Santiago.

El Barcelona ganó en San Salvador

SAN SALVADOR, 30. — El Barcelona F. C. ha vencido al campeón local, Fas, por cuatro tantos a cero, en partido internacional de fútbol jugado en esta capital.

El club español recibió el trofeo de las fiestas agostinas de San Salvador. — Alfil.

El Oviedo empató con el Panathinaikos

NUEVA YORK 29.— El Real Oviedo de España y el Panathinaikos de Grecia han empatado 2-2 en un encuentro de la Liga Internacional de Fútbol en Nueva York. ambos equipos marcaron sus tantos en el curso de la primera parte (Alfil)

LA FIESTA TAURINA

«El Puri» cogido en Vista Alegre y Antonio León en la Monumental

MADRID, 29. — Plaza de toros de Vista Alegre. Lleno en la sombra y flojo en el sol. Los novillos, de don Eusebio Rodríguez Vila, de Valladolid, fueron en general terciados y de muy irregular juego. El primero y el quinto fueron aplaudidos en el arrastre, mientras fueron protestados los 2, 3 y el cuarto.

Antonio García «Currito», aplaudido en lances. Dos varas y dos pares, faena reposada y torera con buenas serie de derechazos y naturales mandones y templados, que se aplauden, y adornos muy valientes. Tres pinchazos y una entera atravesada. (Aplausos al diestro y al novillo).

Agustín Castellanos «El Puri», dos varas y dos picotazos. «El Puri», cojeando a causa de un revolcón, coloca tres pares de banderillas, uno de ellos de las cortas, pletórico de valor. (Ovación). Faena valerosa con la derecha, con algunos buenos pases que se aplauden. Pinchazo y estocada. (Ovación, una oreja y vuelta). Pitos al novillo. «El Puri» pasa a la enfermería.

José Segura «El Beri» dos varas y par y médio. Porfia con torpeza y contumacia con un novillo que salió quedadísimo de los caballos. Pinchazo, estocada y descabello. (Palmas al diestro y pitos al novillo).

Currito es ovacionado en unas verónicas artísticas. Dos varas y tres pares. Faena inteligente y dominadora, cuidando mucho al bicho que se caía, e instrumentando algunos pases mandones y artísticos. Mata de tres pinchazos y media. (Pitos al novillo).

El quinto lo lidia «Currito» en sustitución de «El Puri», y es ovacionado en unas magníficas verónicas así como en su quite. Una vara y un picotazo, con ovación para el picador Matías. Tres pares Entre constantes ovaciones, hace una faena artística, manda templada y suave, de la que destacan los pases de pecho, perfectos de ejecución. Dos pinchazos y media estocada. (Ovación, petición de oreja, vuelta y saliva). Aplausos al novillo.

«El Beri» es aplaudido en verónicas. Dos varas y dos picotazos. Dos pares y medio. Faena vulgar y mata de pinchazo, entera y descabello. (Palmas).

Currito es despedido con una gran ovación (Palmas).

Parte facultativo.— Agustín Castellanos «El Puri» fué asistido de puntazo y corrido en la cara anterior del muslo izquierdo con gran hematoma, y otro en la región dorsal del pie derecho. Todo ello de pronóstico reservado que le impide continuar la lidia pasó al sanatorio de toreros.

ANTONIO LEON COGIDO EN LA MONUMENTAL DE MADRID

MADRID, 29. — Plaza Monumental. Buena entrada. Cinco novillos de doña Ana Pena, de Coria del Río, y uno de D. Manuel García Aleas, corrida en sexto lugar para Antonio León, José Luis Barrero y el mejicano Fernando de la Peña.

Los novillos de doña Ana Pena fueron desiguales de presentación y bravura. El primero, de escaso trapío e incierto; el segundo, terciado y derrengado, se lidió en medio de una imponente bronca al no acceder la presidencia a su sustitución; el tercero, bravo y alegre; el cuarto, cojo, volvió a los corrales y le sustituyó otro de Jaral de la Mira, grande, y con mucho poder y sentido, y el quinto soso y sin fuerza. El de Aleas fué bravo y noble.

1.—Antonio León lo fija con unos capotazos. Una vara y tres pares. León empieza con buenos recortes que se aplauden. Al dar un redondo es volteado aparatosamente. Se rehace y trastea con valentía. Mata de estocada contraria. (Aplausos. El novillo es pitado en el arrastre).

2.—Blando de las manos y resentido de los cuartos traseros. Es ruidosamente protestado. Dos varas y un par de banderillas. La lidia transcurrió en medio de una bronca fenomenal a la presidencia por no haber sustituido el novillo. Barrero iguala y mata de tres pinchazos, estocada y descabello. Se redobla la bronca al presidente.

3.—Fernando de la Peña veroniqueó y fué ovacionado. Dos varas. Son aplaudidos el mejicano y Antonio León en dos quites. Tres pares. Fernado de la Peña empieza con cinco ayudados por alto y sigue toreando en redondo y al natural con dominio, valor y arte. (Ovación, una oreja y vuelta al ruedo).

4.—De Jaral de la Mira, con mucho poder Cinco varas, se lleva muy mal la lidia y el bicho, un auténtico toro, llega muy avisado al último tercio. Antonio León está valiente y logra algunos redondos que se aplauden. Cuando trata de igualar el novillo arranca y lo zarandea. Queda conmocionado. A pesar de ello quiere matar, lo que hace de tres pinchazos y estocada delantera y perpendicular. Pasa a la enfermería en brazos de las asistencias. (El novillo es ovacionado en el arrastre).

5.—Nada con la capa. Dos varas. Dos pares en tres entradas, mata de dos pinchazos y estocada corta. (Silencio).

6.—De Aleas. Fernando de la Peña instrumenta unas magníficas verónicas que se ovacionan, lo mismo que un buen quite por chicuelinas. Tres varas y dos pares. El mejicano empieza con unos portentosos ayudados por bajo que entusiasman al público y realiza una faena grande, variada, torera, alegre y artística entre el entusiasmo general. Falla con el acero Pincha tres veces y deja buena estocada. (Gran ovación y vuelta al ruedo a hombros de los «capitalistas», que lo sacan así de la plaza por la puerta de caballos).

Antonio León fué asistido de contusión torácica y puntazo corrido en región inguinal derecha, calificadas de pronóstico reservado por el doctor Giménez Guinea. Pasó al Sanatorio de Toreros. Cifra.

CASI LLENO EN LA PLAZA VIGUESA

VIGO, 29. — Reses de la ganadería de doña Isabel Roca, de San Lorenzo del Escorial, que resultaron desiguales. Casi lleno en la plaza.

El rejoneador D. Manuel Bidrié fué ovacionado en banderillas y rejones. Acabó con el novillo el sobresaliente José Allucea.

José Julio en su primero es aplaudido con la capa y se luce con las banderillas. Con la muleta hace una faena muy vistosa y torera, terminando de dos pinchazos y una entera. (Ovación, una oreja y vuelta al ruedo.

En su segundo está también con la capa, pero regular con las banderillas. Con la muleta es muy ovacionado. Mató de dos pinchazos y una media. Una oreja y vuelta al ruedo.

Antonio Ortega «Orteguita» en su primero está muy bien con la capa y se luce en banderillas. Faena voluntariosa y bastante efectiva que fué premiada con una oreja y vuelta al ruedo.

En su segundo, que protestado por el público a causa de su cojera, tiró a abreviar y mató de dos pinchazos y una entera. (Silencio). Cifra.

CORRIDA DE FERIA EN INCA (MALLORCA)

INCA (Mallorca), 29. — Corrida de feria. Un novillo de don Manuel Sánchez Cobaleda regular para rejones y cuatro toros del Conde de Ruiseñada, desiguales y con nervio en lidia ordinaria. Lleno.

Alvaro Domecq, hijo, entre muchos aplausos hace una exhibición de toreo campero a caballo. Tres rejones de castigo en todo lo alto, tres pares de banderillas a una mano y tres rejones de muerte. Pie a tierra da unos doblones eficaces y mata de una gran estocada. Ovación, una oreja, vuelta y saludos.

Lidia ordinaria: primero: Luis Segura lancea a la verónica con lucimiento. Una puya y un refilonazo. Dos pares, Faena iniciada con una serie de redondos. Sufre un achuchón sin consecuencias. Porfía mucho y saca algunos naturales. Pases por alto, circulares y el de pecho, manoletinas y adornos un desplante arrodillado tirando espada y muleta. Mata de estocada hasta el puño. (Ovación, oreja, vuelta y saludos.

Segundo: Antonio Campos «El Imposible», mejicano, es aplaudido al lancear. Una puya y dos refilonazos. Luis Segura es aplaudido en un quite por gaoneras. Dos pares. Faena con pases por alto, redondos y naturales lidiados con el de pecho, molinetes y más naturales aguantando muchísimo. Pases por alto mirando al tendido. Un pinchazo sin soltar y una estocada. Ovación, petición de oreja y saludos.

Tercero: Luis Segura veroniquea apretado y es ovacionado así como en un quite por chicuelinas. Dos Puyas y dos pares. Faena con pases por alto, redondos y naturales rematados con el de pecho, manoletinas y adornos. Un pinchazo, media estocada y descabello a la segunda. (Aplausos).

Cuarto: «El Imposible» lancea para fijarlo y a continuación instrumenta unas manoletinas.

Primero: Julio Aparicio ovacionado con el capote. Una vara y dos pares. Muletea con brevedad y el público le chilla. Una entera. Pitos.

Segundo: Jaime Ostos ovacionado con el capote y en quites. Dos varas y dos pares. Faena de muleta con pases por alto, naturales y redondos. Cuatro pinchazos y estocada. Ovación y saludos.

Tercero: Andrés Vázquez nada con el capote. Tres varas y tres pares. Pases de tanteo y luego naturales. Una estocada. (Ovación).

Cuarto: Aparicio es aplaudido con el capote. Una vara y dos pares. Muleteo por naturales y redondos. Pinchazo, media y descabello. (Ovación con algunos pitos.

Quinto: Nada con el capote. Tres varas y tres pares. Son ovacionados los banderilleros de Ostos. Faena de muleta a base de naturales para media estocada. (Ovación, una oreja, petición de otra y dos vueltas).

Sexto: Andrés Vázquez es ovacionado en una larga cambiada y en cinco verónicas. Dos varas y dos pares. Al iniciar la faena de muleta es enganchado aparatosamente. El público le pide que se retire pero Vázquez vuelve al toro y lo despacha de cuatro pinchazos y una entera. (Ovación).

Jaime Ostos es paseado a hombros y Andrés Vázquez despedido con aplausos. — Cifra.

PRIMERA CORRIDA DE FERIA EN MALAGA

MALAGA, 29. — Primera corrida de feria Buena entrada. Ocho toros de Juan Salas, mansos y peligrosos. Dos fueron condenados a banderillas negras.

Primero: Guillermo Carvajal, nada con el capote. Cuatro varas y dos pares y medio de banderillas. Faena con pases de castigo. Tiende a aliñar de un pinchazo, media estocada y descabello. (Pitos).

Segundo: Manuel Blázquez se luce con el capote. El animal le da una coz en el muslo derecho pero se repone. Tres varas y tres pares. Faena con pases en redondo, de pecho y por alto. Media estocada. (Ovación, vuelta y saludos. Pitos al toro).

Tercero: Manuel Murcia «Manolé» no ha podido con el capote. Tres varas y dos pares y medio. Faena a base de redondos. Intenta el natural y sufre una colada. Termina de una estocada. Muchas palmas. Palmas al toro.

Cuarto: Rafael Chacarte lo recibe con una larga cambiada. Tres varas y dos pares y medio. Faena con redondos, de pecho, naturales y adornos. Una estocada. (Ovación, una oreja y vuelta). Pitos al toro.

Quinto: Muy peligroso. Seis varas y tres refilonazos. Tres pares de banderillas negras. Blázquez está valiente y torea por bajo en redondo y por alto. Un pinchazo y media estocada. Palmas. (Pitos al toro).

Séptimo: No se le puede poner ninguna vara. Varios refilonazos. Dos pares y medio de banderillas negras. Se enciende el alumbrado. Manolé torea por bajo y sufre varias coladas. Media estocada. Pitos.

Octavo: Chacarte se luce con el capote. El toro es peligroso. Entra varias veces con los caballos, un puyazo. Dos pares y medio. Chacarte torea con pases por bajo y luego en redondos, por alto, de pecho, giraldillas y adornos. Un pinchazo y una estocada. Ovación, una oreja, vuelta y saludos.—Cifra.

Chacarte salió a hombros.—Cifra.

AREVALO Y ESCOBAR RESULTARON COGIDOS EN SEVILLA

SEVILLA, 29. — Novillada económica en la Maestranza. Reses de Honorato Jordán, difíciles, menos el último.

Antonio Escobar vuelta al ruedo en el primero y ovación en el segundo. Tuvo que retirarse a la enfermería después de matar.

Juan Antonio Jiménez, silencio en uno y aplausos en el otro.

José Arévalo Gandame, aplausos en su primero y resultó cogido por el sexto. Mató Jiménez.

PARTES FACULTATIVOS

José Arévalo ha sido asistido de herida en el tercio medio cara interna del muslo derecho con una trayectoria hacia arriba, superficial y otra hacia abajo y atrás de 30 centímetros que desgarra ductores mayor y mediano y el recto interno, alcanzando el conducto de Hüster y llegando al muur. Pronóstico grave.

Antonio Escobar sufre herida en el tercio inferior cara anterior del muslo derecho que interesa piel, tejido celular y aponeurosis con dos trayectorias, una superficial hacia arriba y otra hacia abajo de 15 centímetros que desgarra los músculos recto externo. Pronóstico reservado. — Cifra.

Campeonato Ciclista de Andalucía

Sebastián Fernández Dueñas, vencedor

MALAGA, 29.- Se ha corrido la segunda etapa del Campeonato Ciclista de Andalucía, organizado por el Club Velocípédico Malagueño y patrocinado por el Ayuntamiento.

Esta etapa se ha corrido entre Ecija y Málaga, 159 kms. La salida se dió en la ciudad sevillana a las 8,45 horas y los corredores llegaron a la meta de Málaga, a las 14.35. En esta segunda etapa tomaron la salida 16 corredores, y se retiraron dos, por averías. La etapa ha sido muy disputada., registrándose numerosas incidencias. A la meta llegó en primer puesto un pelotón formado por ocho corredores.

La clasificación de la etapa fué la siguiente: primero, Manuel Zurita, de Sevilla en 5-50, que venció al sprint., segundo, Sebastián Fernández Dueña de Málaga, en igual tiempo., tercera, Juan Portillo, de Málaga, igual tiempo. cuarto, Antonio Carmona de Osuna, igual tiempo., quinto, Fabián Arenas, de Granada, igual tiempo., sexto José Rubio, de Sevilla, igual tiempo., séptimo, Segismundo Rodríguez de Granada., igual tiempo ..octavo, José Biedma, de Granada, igual tiempo., noveno, Francisco Gutierrez Moreno, de Osuna, en 6-24, y décimo, Manuel Jiménez de Granada, en igual tiempo. En total se clasificaron 14 corredores.

Clasificación general del Campeonato: primero Sebastián Fernández Dueña, de Málaga 10-50., que se proclama campeón de Andalucía 1962-63., segundo, Segismundo Rodríguez de Granada 10-50.05., tercero Juan Portillo Calderón, de Málaga, 11-04., cuarto, Antonio Carmona Núñez, de Osuna igual tiempo, quinto Fabián Arenas Camacho, de Granada, igual tiempo, sexto, Manuel Zurita Núñez, de Sevilla, 11-04 30, septimo José Biedma de Granada, 11-07-33., octavo Francisco Gutierrez Moreno de Osuna 11-38-30. noveno, Manuel Campos LorcaáéOó ,l (fia nuel Jiménez Pérez, de Granada, igual tiempo, y Manuel Campos Lorca ,de Málaga igual tiempo.

Mañana en el Ayuntamiento se celebrará el acto de la entrega de trofeos.

Victoria del Belenenses sobre el Wienner (2-1)

NUEVA YORK, 30. — El Belenense de Portugal se adjudicó el primer puesto dentro de la Liga Internacional de Fútbol, sección II, al vencer al Wiener de Austria, 2-1 en el encuentro final. El primer tiempo terminó con el resultado de 1-0.

Los portugueses deberán enfrentarse ahora al Amrica de Brasil, campeón a su vez en la sección I, para decidir el equipo que contenderá con el Dukla de Checoslovaquia por el título de campeón.

El primer encuentro para la final se jugará en Chicago el día 8 de agosto, y el de vuelta tendrá lugar en esta ciudad, el día 15 del mismo mes.

El Belenenses, con cuatro victorias y un empate terminó con tres puntos de ventaja sobre el Wienner en la clasificación final.

En el otro partido del día, el Panathinaikos de Grecia y el Real Oviedo de España, empataron dos a dos. Final del primer tiempo: uno a uno.

El comité dirigente de la Liga Internacional de Fútbol ha anunciado después del partido final que había concedido el trofeo D. Eisenhower al deportista más destacado a Karl Bogelein, guardameta del equipo alemán Reutlingen, que intervino en la primera sección.

La clasificación final en la segunda seccion de la Liga Internacional de Fútbol es la siguiente:

1.—Belenenses, de Portugal, con 9 puntos.
2.—Wienner, de Austria, con 6.
3.—Panathinaikos, de Grecia, 5.
4.—MTK, de Hungria, con 4.
5.—Elgsborg, de Suecia, con 3.
6.—Real Oviedo, de España, 3.— Alfil.

Capital de la provincia

Siete heridos, balance de tres accidentes de circulación

LA CORUÑA, 30. (Por teléfono. De nuestra Delegación).

Una vez más después del domingo, tenemos que recoger en capítulos de sucesos varios accidentes, uno de ellos de carácter graves. En tres distintos accidentes de circulación entre el domingo y hoy, lunes, han resultado heridas siete personas, una de ellas de carácter grave y tres de pronóstico reservado que su estado obligó a que quedasen internadas en el Hospital de abaca.

El más grave ocurrió alrededor de las dos de la madrugada, en las inmediaciones de la Silva, al arrollar una motocicleta en la que iba el conductor y un amigo, a dos peatones. El conductor resultó grave, dos de pronóstico reservado y uno leve, salvo complicaciones.

En otro accidente ocurrido esta tarde, al chocar dos motocicletas en la carretera del Pasaje resultaron con lesiones de consideración ambos motoristas, y también se recoge otro herido en atropello de vehículo que resultó leve.

Y esto, sin contar otros accidentes de menos importancia, incluyendo colisiones de vehículos sin heridos que han ocurrido en La Coruña y sus alrededores durante los dos días ya mencionados.

ENTRO EL «DEVONIA»

Alrededor de la una de la tarde entró en este puerto, procedente de Lisboa, el trasatlántico inglés «Devonia» conduciendo un numeroso contingente de turistas y estudiantes británicos, que realizan un viaje de recreo. El buque, que atracó al muelle de Méndez Núñez, permanecerá en La Coruña hasta las ocho de la tarde de hoy en que saldrá para Inglaterra.

PAGO DE HABERES PASIVOS

Se pone en conocimiento de los señores perceptores de haberes pasivos del Estado consignatorio en esta Delegación de Hacienda que se procederá al pago de la mensualidad de Julio los días que a continuación se indican y horas de nueve y media a doce:

Día 1.— Montepío Militar.
Día 2.— Retirados.
Día 3.— Jubilados y Montepío Civil.
Día 4.— Altas y Actualizaciones.

Lo que se hace público para conocimiento de los interesados.

MAÑANA SERA CLAUSURADA LA EXPOSICION DE IMELDO CORAL

El éxito que está alcanzando la doble exposición del veterano maestro ferrolano Imeldo Corral, en las salas del Palacio Municipal y de la Asociación de Artistas ha obligado a un aplazamiento de la fecha de clausura, dando así ocasión a los coruñeses de admirar dos días más la espléndida colección de óleos de este magistral interprete de los valles y las playas de la bella comarca ferrolana. Será, pues, mañana, martes, el día final de esta muestra tan visitada y alabada.

El sábado último, un grupo de amigos y admiradores de Imeldo Corral lo obsequió con un almuerzo íntimo, y por la tarde, en la sala de la Asociación de Artistas, dio una sugestiva conferencia sobre el paisaje de Galicia en la obra del maestro ferrolano, el distinguido abogado, y correspondiente de la Real Academia Gallega, también ferrolano y pintor, don José Leyra Domínguez.

HOY, LLEGARA EL "DENOVIA"

Hoy se espera en nuestro puerto el trasatlántico inglés "Denovia", con numerosos escolares y turistas ingleses, que recorrerán los lugares pintorescos de la ciudad y alrededores, y harán diversas excursiones a distintas ciudades próximas a La Coruña. El buque permanecerá en nuestro puerto hasta mañana, día 31.

MAÑANA, FIESTA LITURGICA DE SAN IGNACIO DE LOYOLA

Mañana, martes, es la fiesta de San Ignacio de Loyola, Fundador de la Compañía de Jesús y Patrono de los Ejercicios Espirituales. A las ocho y media de la mañana habrá misa dialogada y Comunión general de hombres en la iglesia del Sagrado Corazón de los Padres Jesuitas.

MOVIMIENTO PORTUARIO

Ayer, domingo, se registró en nuestro puerto el siguiente movimiento de buques: Entraron: petrolero "Campiz", de El Ferrol del Caudillo, en lastre, y "Monte Albertia", de Gijón, con general. Salieron: "Lucita", para Bilbao, con ilmenita; "Manel Barcia", para Alicante, con aluminio; yate inglés "Aronia", para la mar, y "Campiz", para Cartagena, en lastre.

HILARIO MARRERO, EN LA CORUÑA

Ayer hemos saludado en nuestra capital al que fue extraordinario jugador de fútbol y posteriormente preparador, Hilario Marrero, de tan grato recuerdo para los aficionados coruñeses, por sus éxitos defendiendo los colores blanquiazules y también dirigiendo al equipo en momentos difíciles. Hilario fue el hombre que dio a conocer a Amancio y sus consejos influyeron decisivamente en el hoy excelente jugador madridista. Recuérdense las críticas de los aficionados al técnico canario, cuando lo mantenía una y otra vez en el cuadro titular, percatado de la gran valía de la entonces promesa futbolística, hoy tornada realidad.

Hilario Marrero, está pasando unas cortas vacaciones con sus deudos, entre nosotros, y desde estas columnas le saludamos afectuosamente, al tiempo que le deseamos una feliz estancia.

HABERES A CLASES PASIVAS

Se pone en conocimiento de los señores perceptores de haberes pasivos del Estado consignados en esta Delegación de Hacienda que se procederá al pago de la mensualidad de julio los días que a continuación se indican y horas de nueve y media a doce:

Día 1. — Montepío Militar.
Día 2. — Retirados.
Día 3. — Jubilados y Montepío Civil.
Día 4. — Altas y actualizaciones.

Lo que se hace público para conocimiento de los interesados. — El Delegado de Hacienda.

NOYA

Depósito de gas butano para toda la zona

NOYA. (De nuestro corresponsal, Mariño Mirazo). — En unos amplios solares lindantes con la carretera que conduce al embarcadero de la playa de Testal, se han construído, y ahora inaugurado unas instalaciones para almacenaje y distribución de gas butano.

La puesta en marcha de este depósito, viene a representar una notable mejora para los usuarios del combustible, ya que en lo sucesivo será esta villa el punto desde que habrán de suministrarse no solamente los noyeses, sino también los de una amplia zona de esta comarca, y ello viene a representar una gran comodidad ya que puede provistarse con rapidez, aparte de la gran economía que representará para todos un depósito en el mismo centro de una red estratégica con tan buenas combinaciones para su transporte.

FIESTAS POPULARES

En el lugar de San Finx, junto donde están enclavadas las antiguas y famosas minas del mismo nombre, celebraron el pasado domingo sus tradicionales fiestas, las cuales estuvieron muy concurridas y por ello también muy animadas.

Las amenizó la Banda de Música de Taragoña, y en las verbenas de tarde y noche, actuó también la orquesta "Gran Peña" de Rianjo de la que es destacada figura el popular cantante santiagués "Pocholo".

También en el Obre celebraron las suyas, pero desgraciadamente este año muy poco ocurrió digno de resaltarse. Los noyeses estaban ya acostumbrados al mucho rumbo de las de antaño, por ello decepcionó el programa desarrollado y que quedó limitado a un solo día de verdadera jarana.

PROPAGANDA DE NOYA EN MADRID

Acompañado de su distinguida esposa, pasa sus vacaciones de verano en esta villa don Antonio Marcos Solana, empleado de la "Renfe" en Madrid con destino en la estación de Atocha.

El distinguido matrimonio eligió para su veraneo la villa de Noya, debido a los grandes elogios que de la misma habían escuchado de labios de un convecino nuestro a su paso por la Capital. Ahora, vistas las muchas bellezas que Noya encierra, agradecen estos señores entusiasmados la oportuna recomendación.

Muy buena labor la de ese, para nosotros conocido y entusiasta propagandista que pese a no ser precisamente noyés, aún merece más para nosotros por ello, el sincero aplauso.

PROXIMO ENLACE

El día 11 del próximo mes de agosto, contraerá matrimonio en la Iglesia Parroquial de San Martín de esta villa, don José Freire Picallos, oficial de Secretaría del Instituto Femenino "Rosalía Castro" de Santiago de Compostela, con la encantadora señorita noyesa Margarita Cobas Louro.

Nuestra cordial enhorabuena a la gentil pareja, distinguidos amigos nuestros.

CARBALLINO

Falleció el Ilmo. Sr. D. Ramón Ferreiro Lago, decano de los notarios españoles

CARBALLINO. (De nuestro corresponsal). — Ha causado gran pesar, lo mismo en la villa del Arenteiro que entre otras poblaciones de Galicia y de España, sobre todo en Valencia de cuyo Ilustre Colegio Notarial era el finado Notario honorario, el fallecimiento de este patriarca nonagenario que acaba de fallecer, y que tanta honra y prez conquistó, por su cultura y saber, para el notariado español.

Familiar no lejano, del gran historiador, señor López Ferreiro, cuyos esclarecidos trabajos históricos, Galicia y de una manera especial Santiago, jamás podrán olvidar; el ilustre fallecido, Sr. Ferreiro Lago, deja también a lo largo de su dilatada vida, muchos escritos jurídicos y literarios que honran el nombre de su glorioso antecesor, señor López Ferreiro.

En la Universidad de Santiago cursó su brillante carrera de Derecho con las máximas clasificaciones en todas las asignaturas. Inmediatamente hizo oposiciones al notariado sacando uno de los primeros puestos de ingreso. Con el desempeño de su cargo, simultaneaba trabajos literarios y de derecho civil y procesal de gran importancia. De los primeros, la Condesa doña Emilia Pardo Bazán hacía grandes elogios, y al cual, esta extraordinaria escritora, dedicó muchos de sus trabajos, admirada del talento y de la vivacidad del joven letrado y notario. Una noble amistad y copiosa correspondencia les unió siempre. El finado don Ramón, sentía por su maestra insigne, una admiración sin límites y una lealtad sin dobleces, asombrado de la capacidad literaria de la polígrafa insigne. Varios trabajos importantes publicó el Sr. Ferreiro Lago, y de los cuales solamente mencionaremos tres: "Los Nuevos Horizontes del Derecho Civil", que lo editó el Ilustre Colegio Notarial de Burgos entusiasmados de su importancia. "La Condición Jurídica de la Mujer", y "Las Elecciones y la Fe Pública Notarial". Todos estos trabajos fueron muy comentados y elogiados en las altas esferas notariales y jurídicas.

Jubilado hace más de veinte años, don Ramón seguía trabajando con un denuedo y un entusiasmo inagotable. Habitualmente residía en Valencia desde hace muchos años. En Carballino se encontraba accidentalmente con su hijo político el médico-odontólogo, don Porfirio Fernández Quinteiro y su hija Concha. Santiagés de corazón y vida, el día de nuestro Santo Patron Santiago, entregó su alma a Dios este varón ilustre y noble en todas las facetas de su larga vida de gran señor de talento precoz y de humanista sin tacha.

Varias condecoraciones y galardones nacionales y extranjeros recompensaban sus trabajos. Era Caballero de la Orden de Alfonso XIII; Comendador de la de Isabel la Católica; Notario honorario del Ilustre Colegio Notarial de Valencia, y muchas otras distinciones que premiaban su labor intelectual p de estudios forenses todos ellos de gran importancia y méritos.

Descanse en paz este patricio gallego que tanto honró a la patria. A sus familiares nuestro más sentido pésame. — CALVINO

VIGO

Entran en la semana de mayor auge las fiestas de verano

La Banda de música de Padrón ganó el Concurso

VIGO, 30. (De nuestra Delegación). — Mañana martes se celebrará la Gran Batalla de Flores que, por las circunstancias de mayor concurrencia, resultará, sin duda, superior a la del pasado año. Figuran inscritas las siguientes carrozas: "Atlántida", "Fantasía", "Lirios y edelweis", "Cuento de Hadas", "Cudrigas", "Diosa de las flores", Pasaje de Quijote", "Saluda Orense a Vigo", "Moulin Rouge", "Sueños de cine", "Capricho oriental", Castillo (Televisión" y Vendimia".

Además de los importantes premios que figuran en las bases ya divulgadas, el concejal del Excelentísimo Ayuntamiento de Vigo don José Alvarez Garcia ha donado 5.000 y 3.000 pesetas para premiar los mejores diseños de Vigo. Por su parte el Ilustrísimo señor Comandante Militar de Marina ha regalado un magico trofeo para ser adjudicado a mejor carroza.

DESPEDIDA DEL BALLET

En la noche del sábado despidió con su tercera acción el Real Ballet de los Países Bajos, que con la Orquesta Sinfónica de Madrid logró un gran éxito. Su actuación fué brillantísima. En dicha noche con una temperatura agradabilísima y lleno en el Auditorium de Castrelos pusieron broche de oro a sus actuaciones que resultaron del agrado de la concurrencia.

Los mayores aplausos de este año han sido para este sensacional Ballet, perfectamente conjuntado y disciplinado en sus movimientos.

CONCURSO DE BANDAS

En la Plaza de Toros de Las Traviesas se celebró en la tarde última el certamen de bandas populares de música, las cuales ejecutaron el correspondiente programa por el siguiente orden: Arcade Padrón y Gondomar.

La obra de concurso, para todas era la de "La leyenda del beso" de Soutullo. Como obras de libre elección la banda de Arcade interpretó una selección de "El barberillo de Lavapiés", y las de Padrón y Gondomar, coincidieron en la ejecución de "Bohemios". El primer premio de 10.000 pesetas fué para la banda de música de Padrón; el segundo, de 6.000 pesetas, a la banda popular de Arcade; y el tercer premio de 3.000 pesetas a la banda de música de Condomar. Además de dichos premios las agrupaciones mencionadas recibieron el premio de concurrencia de 6.000 pesetas, por lo que su éxito fué rotundo.

HOMENAJE A SAN IGNACIO DE LOYOLA

Mañana martes, día 31, se celebrará en el Colegio del Apóstol Santiago de los PP. Jesuitas el tradicional homenaje anual dedicado al fundador de la Compañía de Jesús, San Ignacio de Loyola.

A las seis y media de la tarde darán comienzo los actos con una misa comunitaria. A continuación habrá reuniones de convivencia entre antiguos alumnos y actuales del colegio, familiares de los mismos y de los miembros de la comunidad. También se celebrarán entre los alumnos una serie de actividades deportivas.

CONSEJO ECONOMICO SINDICAL PROVINCIAL

Esta mañana dieron comienzo en diversas dependencias de la Casa Sindical las primeras sesiones del Consejo Económico Sindical Provincial, cuyas conclusiones serán de extraordinaria transcendencia para el futuro desarrollo de la provincia pontevedresa.

A las 9,25 de la mañana, con asistencia de jerarquías sindicales, autoridades y miembros del consejo, se celebró en la parroquial de Santiago el Mayor una misa de Espíritu Santo.

Concluída la ceremonia religiosa dieron comienzo las reuniones de las siguientes ponencias:

Ordenación del campo provincial, vidrio y cerámica, Ideas básicas sobre actividades industriales y Vivienda y Urbanismo, de las que son autores don César López Cañabal, don Pedro González Fuste, don Joaquín de Arquer y Armangue y don José María Davila Zurita, respectivamente.

SESION PLENARIA DE LA CORPORACION MUNICIPAL

Mañana martes celebrará sesión plenaria la Corporación Municipal viguesa con arreglo al siguiente orden del día:

1). Lecturas de actas de las sesiones anteriores. 2). Memoria de la Caja de Ahorros del ejercicio cerrado el 31 de diciembre de 1961. 3). Dictamen de la Comisión de Urbanismo sobre fase de desarrollo del plan general y otros puntos relacionados con éste. 4). Ratificación de acuerdo de la Permanente sobre consolidación de la deuda correspondiente al préstamo de pesetas 22.800.000. 5). Expediente de habilitación y suplemento de créditos, dentro del presupuesto ordinario, para dotar la partida del barracón a construír cerca del mercado de Progreso y otras partidas 6). Ruegos y preguntas.

Reviste singular importancia el desarrollo del Plan de ordenación general de la ciudad, en el que se tienen concebidas las mayores esperanzas para el futuro de Vigo.

FIESTA EN EL CLUB NAUTICO

Al igual que en años anteriores, en la noche del sábado, día 4 de agosto, el Real Club Náutico, organiza la tradicional Fiesta de Gala Aniversario, conmemorativa de la inauguración de su edificio social.

Esta fiesta de gala, con cena, promete alcanzar su acostumbrado relieve y brillantez, siendo amenizada por dos orquestas por lo que el ambiente de sana alegría será constante.

LA I FIESTA DE LA SARDINA SE CELEBRARA EN CASTRELOS

El próximo día 11 sábado, por la tarde se celebrará en el Parque de Casrelos la I Fiesta de la Sardina fiesta que nosotros propugnamos en estas mismas columnas de LA NOCHE ,en junio de 1961 y cuyas características de realización nos hablaba ampliamente e académico de número de la Real Gallega, don Victoriano García, en entrevista publicada exactamente el día 21 de dicho mes y año.

Elogiamos como se merece tan feliz acierto de la Comisión de Fiestas del Excmo. Ayuntamiento que patrocina, con la colaboración de "Faro de Vigo' diario tan vinculado a Editorial Compostela, tan popular fiesta que ha de verse concurrida sin duda alguna, bajo la fronda del gran párque vigués a los auténticos amantes de la tierra y sus costumbres.

Las normas oportunas para el desarrollo de esta I Fiesta de la Sardina habrán de concretarse en días próximos. Se confía en la instalación de puestos para asar el rico cupleido, construídos por las sociedades locales para disfrute de sus miembros y otros por industriales. Designándose premios para las mejores meriendas particulares que tengan por base la sardina y para la mejor empanada presentada al concurso que igualmente se llevará a cabo.

Esperamos que la I Fiestoa de la Sardina, constituya una auténtica romería, expesion entrañable repetimos de todo lo que contribuya a exaltar a la región, enmarcado además en un paraje de incomparable belleza.

M. de la Fuente

LUGO

Condecoración a D. Eduardo Urgorri Casado

LUGO.— (De nuestro corresponsal)

El subjefe provincial del Movimiento, don Eduardo Urgorri Casado que desde hace varios años desempeña con singular acierto tan importante esfuerzo con una nueva condecoración: la encomienda sencilla de la Orden Imperial del Yugo y las Flechas

EL CUARTEL DE LAS MERCEDES, PROPIEDAD CIVIL

En la última sesión municipal, el Alcalde dió cuenta a la Corporación de haber vuelto a propiedad del Ayuntamiento y de la Diputación provincial el Cuartel de las Mercedes, edificio de bella traza y grandes proporciones, radicado en la carretera general de Castilla.

Este edificio construído para asilo, fué también, a lo largo de su varia historia, hospital escuela militar y, actualmente cuartel de las fuerzas blindadas, eS ignaro de momento su futuro destino.

LA FESTIVIDAD DEL APOSTOL SANTIAGO

Todas las barriadas lucenses y multitud de parroquias de la zona rural tanto de la capital como de la provincia que tienen a Santiago Apóstol por patrono y al que festejan con actos religiosos y profanos y opiparo yantar el Arma de Caballería también se honra con el patrocinio del Apóstol de las Españas

Para celebrar pues, su patronazgo, la Agrupación Blindada "Talavera", de guarnición en esta Plaza, organizó diversos actos, entre ellos una misa en la iglesia de Santiago

PUENTECESURES

EL ULLA F. C.

PUENTECESURES — (De nuestro corresponsal J. Piñeiro Ares).

En indudable que el comentario del día para los cesureños es el fútbol. Para ser más concretos, su tema es el Ulla F. C.. Cosa que no deja de sorprendernos, pues casi siempre el mes de Julio y luego todo el de Agosto nuestro «tema» era si se hacían o no se hacían las fiestas del Carmen o como ahora quieran llamarle.

Parece ser que los primeros contactos con la parroquia futbolística no han salido mal del todo. En los últimos días se han venido dando cita en el nuevo Campo de Baño, más de una veintena de rapaces con unas ilusiones grandísimas por vestir la histórica blusa lanquiverde. La activa Junta Rectora proyecta ir dando unos partidos amistosos para que la «hinchada» vaya tamién percatándose de lo que se pretende y puede hacerse.

—Nos informan —pues conste que el Campo de Baño lo hemos visto desde la ventanilla del tren— que las «tomas» de contacto respondieron a las más exigentes y halagüeñas perspectivas, dándose el caso significativo de que entre los futuros ullanos se ha entablado una noble y tenaz pugna por figurar entre los once titulares. Son muchachos de Sietecoros, Cordeiro, Valga, Campaña, Forno, Carracedo, El Pindi, y naturalmente, de Puentecesures.

Claro esta que nunca faltan los eternos «aguafiestas». Son esa media docena de pobres de espíritu, resentidos y quién sabe si muertos de risa, incapaces de ver prosperar un eucalipto. Los pobres enseñan la oreja a las primeras de cambio. Igual les sirve un grillo que un cocodrilo para justificar su «enfado». Y luego aún tienen la humorada de «advertir» que allí están «ellos» para tal y cual. Tienen razón. Allí están ellos para seguir haciendo el ridículo, los tontos de pueblo y otras monaditas más. ¿Conformes?

Los nuevos y desinterasados gestores de la resucitada Sociedad Deportiva Ulla F. C., están ya de vuelta en torno a viejas lacras de quienes mejor estarían dedicándose a otros menesteres. Se les conoce demasiado, y eso, es una gran ventaja para el futuro del Ulla F. C., donde, eso sí, no tienen nada que hacer los bobos del pueblo, los caprichosos y los que jamas fueron capaces de mover una paja. Porque hasta eso son: inoperantes de solera.

Muy bien, pues, por ese grupo de aficionados y briosos «rapaces» de cuyo entusiasmo y buen hacer cabe esperar lo mejor. y sinó al tiempo.

PONTEVEDRA

Plan de ordenación urbana en varias zonas

Acuerdos del Pleno Municipal

PONTEVEDRA — (De nuestra Delegación).

En las sesiones últimas del Pleno y Permanente Municipal, fueron tratados y resueltos numerosos asuntos, algunos de gran interés para la ciudad. Figuran entre ellos, propuesta del Secretario sobre reorganización de los servicios administrativos relacionados con Vías y Obras, y fomento en general. Comunicación de la Superioridad autorizando el aumento de plantilla de la Policía Municipal. Plan de ordenación urbana de la zona de Riestra, Michelena, Oliva y general Mola. Proyecto de prolongación de la calle de Blanco Porto para enlazar con la de San Antoñino. Proyecto de instalación de luces en el medio rural, con un total de setecientos puntos. Dar cuenta de escritos dirigidos a la Superioridad, sobre el plan local de construcciones deportivas y su financiación. Informes de Intervención y Depositaría, sobre la recaudación del primer semestre acordándose felicitar a los técnicos y personal de dichos servicios por la labor realizada y éxito obtenido. Incremento del plus de los funcionarios laborales, estudio de mejoras al personal de plantilla y fijación de sueldo de Jefe de Negociado con título superior.

En la sesión de la Permanente, fueron principalmente resueltos asuntos de vías y obras.

LA TEMPORADA DE ZARZUELA

Como ya se había anunciado el próximo día 4 dará comienzo la temporada de Zarzuela, con la actuación de la Compañía Amadeo Vives, en sesiones de tarde y noche.

La actuación de la Compañía Lope de Vega, ha constido un franco éxito, tanto el sado como ayer.

19.839 VIAJEROS ENTRARON EN LA PROVINCIA EL PASADO MES

Según datos facilitados por la Delegación Provincial de Información y Turismo, durante el pasado mes de Julio entraron en la provincia por el puerto de Vigo y puestos fronterizos, un total de 19.839 españoles y extranjeros, habiendo salido de estos últimos, 15.584. Las salidas, fueron 19.1, siendo los extranjeros, 15.402.

De los totales citados pasaron en tránsito por el puerto de Vigo, un total de 7.140 extranjeros Por Tuy entraron 2.022 españoles y 5.937 extranjeros, habiendo salido 2.04 y 6.376, respectivamente.

«20 AÑOS DE PINTURA ESPAÑOLA»

Se perfila como un señalado acontecimiento dentro del programa de festejos, la noble exposición titulada: «20 años de pintura española», que será inaugurada el primero día cuatro en el Instituto, gracias a la colaboración del Ministerio de Información y Turismo. Comprenderá más de ciento cuarenta obras, con lo más representativo de nuestra pintura ante los años últimos. La exposición permanecerá abierta hasta el día 13 y sin duda constituirá un hecho memorable para la vida cultural pontevedresa.

PADRON

ENLACE GARMA PERNA-CASTRO ALDECOA

PADRON — (De nuestro corresponsal C. A. V. — En la Capilla de la V. O. T. artísticamente adornada con luces y flores blancas, contrajeron matrimonio, la señorita Marisa Castro Aldecoa y el doctor don Joaquín Garma Peña, pertenecientes a distinguidas familias de esta localidad y de Betanzos, respectivamente.

Portando las arras, iba la niña María Cristina Martínez de la Riva Vega. Bendijo la unión el Padre José Vázquez, religioso franciscano del convento de Canedo, (Puenteareas), que dirigió a los desposados una hermosa plática y fueron padrinos la madre del novio, doña Victorina Peña Rodríguez de Garma y el coronel de Caballería, don Antonio Castro Sierra tío de la desposada.

Ostentó la representación judicial don Joaquín Peña Rodríguez tío del novio firmando el acta matrimonial como testigos por parte de ella, don Víctor García García Lozano, médico; don Severino García Sierra, industrial; don Carlos Dominguez Sierra, industrial; don Jaime Cabeza González industrial; D. Angel Martínez de la Riva Villaverde, médico y su primo don Antonio Castro Lucini, teniente de Caballería. Por el contrayente lo hicieron: don Carlos y don Alfredo Peña Rodríguez; don Vicente Garma Rodríguez; don Alfonso Rodríguez Castro y don Ramón del Río Anido.

Los asistentes a la ceremonia se trasladaron al Pazo de Barco propiedad de la familia de la novia donde fueron obsequiados con un lunch, organizándose con tal motivo una brillante fiesta social.

Los novios salieron de viaje por diversas poblaciones. Reciban nuestra cordial felicitación, que hacemos extensiva a sus estimadas familias.

†

La familia del joven

Luis Angel Barcia Blanco

Que falleció cristianamente el día 27 del actual

D. E. P.

DA las más expresivas gracias a todas las personas que se han dignado asistir a los actos de conducción y funeral del finado, haciendo extensivo su agradecimiento a quienes por otros medios les testimoniaron su condolencia.

Santiago, 31 de julio 1962.

Concurso Literario del Centro Gallego de Buenos Aires

El día 25 de Julio se ha dado a conocer el fallo del Concurso Literario correspondiente al año 1961 convocado por el Centro Gallego de Buenos Aires.

El Premio «Castelao», de novela, dotado con 50.000 pesos argentinos lo obtuvo la obra de Daniel Cortezón, titulada «A xeva sagrada».

El premio «Villar Ponte», de teatro, lo consiguió el mismo autor por su libro «Prisciliano».

El premio «Valle-Inclán» se le otorgó a Víctor Luis Molinari, por el volumen «La raíz en la sangre».

Obtuvo una mención, sin premio en efectivo, la obra presentada por don Manuel Alvarez Torneiro de La Coruña.

El jurado encargado de adjudicar los premios a las obras en idioma gallego, lo integraron don Emilio Pita, don Ramón Suárez Picallo y don Emilio Pérez Fernández.

Formaron el Jurado que galardonó la sobras en castellano, don Leandro Pita Romero, don Constantino del Esla y don Manuel Agromayor.

Agenda del día

REGISTRO CIVIL

Nacimientos. — María Camila León y Lestón, María de las Nieves Cambre y Gagino, María del Carmen Guillén y Prego, Manuel Santiago Sánchez y Suárez, María Dolores Abal y Parada, Manuel Pombo y Nieves, Angel Carlos Ron y Güimil, José Santiago Sánchez y Fajardo, Eugenio Torres y Manteiga, María Lourdes de la Fuente y Fontao, Ana María Robles y Rey, José Ramón Romero y Vázquez, Aurora González y Viqueira, Clara María Budiño y Vázquez, María Luisa Villar y Ageitos.

Defunciones. — María Josefa Rivas Sanmamed, de 68 años; Luis Angel Barcia Blanco, de 43 años; Manuel Uzal Dopazo, de 84 años; José Noya Iglesias, de 72 años; Melquiades Lestón Romero, de 55 años; Dolores Gestoso, de 74 años.

Radio Galicia

9,00: Despierte con música.
9 30: La hoja del almanaque.
10,00: Música mientras trabaja
11 00: Hoy canta para usted.
11,30: Melodías de la mañana.
12,00: Variedades en música.
12,30: Club Fémina.
13 00: Instantánea.
13,03: Nancha.
13,15: En cadena.
14,10: Río silencioso.
14,30: Diario Hablado.
14,45: Intermedio musical.
14,55: Minutos con el deporte.
15,00: Discomanía.
15,30: Programa del oyente.
16,00: Escuchando a España.
16,15: Música para nuestros abonados.
17,00: Volvieron en primavera.
17 30: El intérprete del día.
17 45: Album de orquestas.
17,55: Páginas de concierto.
19'00: Club de baile.
19'30: Pentagrama de oro.
20'00: «Su sombra entre los dos».
20'30: Olimpiada musical. — En cadena.
20 45: Temas de la zarzuela.
21'15: Programa musical. — En cadena.
21'50: Orquestas de América.
22'00: Diario hablado de Radio Nacional de España.
22'20: Exitos del momento.
22'30: Festival de música.
23'00: Vacaciones en España.
24'00: Lectura de programas y cierre de la estación.

Farmacias de guardia

DE SANTIAGO

Durante esta semana estarán abiertas desde las nueve y media hasta las once de la noche, las farmacias de:

Doña Luz Rodríguez Martínez, Santa Clara 11, teléfono 3353; don Luis Gómez-Ulla Lea Puerta Fajera, 1 teléfono, 111 doña Angeles Barreiro Vázquez, Patio de Madres, 12, teléfono, 3354.

Las de guardia a partir de las once de la noche corresponden a doña Purificación Sobrino Lorenzo Calderería, 50, teléfono, 1519 y doña Irene Regueiro Lois, Casas Reales, 10 (Animas), Telf. 1723

CUNA MORAL

CAPITOL: Pa 'lmer ha muerto".—I. C.

PRINCIPAL: "Generales en apuros".—2 Jóvenes.

METOPORL: "La banda del terror".—3. Mayores.

AVENIDA: "Oleadas de terror"....3R Mayores con reparos.

YAGO: "El Cisne"....2. Jóvenes.

SALON: "La casa de los siete halcones".—2. Jóvenes.

SUSCRIBASE A EL CORREO GALLEGO

BUENOS DÍAS

Los exploradores holandeses preparan su peregrinación a Santiago

Ayer llegaron a Santiago dos jóvenes holandeses, que forman parte del grupo de exploradores de La Haya.

Hicieron el viaje hasta Santiago por el método de "auto stop".

El objeto del desplazamiento a Compostela fué entrevistarse con la Archicofradía del Apóstol para ver la posibilidad de organizar el año próximo una peregrinación a Santiago con un centenar de exploradores, los cuales en su mayoría son protestantes.

Se entrevistaron con el secretario don Juan Miguel Daporta González, que les facilitó amplia información para el objetivo que persiguen.

Ambos adelantados de la peregrinación a Santiago lucían un brazalete con una inscripción en holandés, que traducida a nuestro idioma, dice "Santiago nos ayuda y nos protege".

Hoy, gratamente impresionados de su visita a Compostela, regresan a su país.

CONCURSO DESIERTO

Ayer finalizó el plazo para optar al concurso de adjudicación del Servicio de Pompas Fúnebres.

Nuestras noticias señalan que habrá que convocar un tercer concurso. O que el Ayuntamiento se decida a continuar explotándolo, pero bien entendido, con mejores comodidades, para los que seamos viajeros en el último raid de este Mundo de calamidades. Hoy día, con esas carrozas, ni hablar de ese viaje...

NUEVA TECNICA PICTORICA

Ayer, en la Alameda, vimos pintar a un artista.

Lo curioso era que con un pincel de brocha gorda, hacía deslizar tierra sobre el lienzo.

—¿Es usted español? —preguntamos.

—Vaya, ¿es posible que no conozcas a un convecino?

Era Fuentes; y le creíamos un francés.

—Pinto por encargo de un cliente de Barcelona, como ves, recojo una perspectiva y estudio un jardín. Más adelante, prepararé una exposición para Santiago.

—Muy bien, pero, ¿por qué el empleo de tierra mojada con agua?

—Para que resbale la pintura, en un nuevo sistema.

El cuadro nos gustó.

ANGEL DE LA PEÑA EMPRENDIO AYER UNA AVENTURA

En uso de sus vacaciones en Radio Galicia, de la que es locutor, se lanzó carretera adelante, llevándose una mobilette. Se propone llegar a San Sebastián, alternando con la máquina el auto stop.

En el Toral, al iniciar el "raid" se tocó con un sombrero tirolés.

RAYLLE AEREO

El segundo raylle aéreo luso-galaico está en preparación.

Santiago, en el Aeropuerto Central de Galicia, sito en Labacolla, será el final de una de las etapas.

Organizan las pruebas los Aeros Clubs de Portugal y los de Santiago y Vigo.

Está previsto su celebración para el mes de septiembre.

JESUS REY F. ALVITE

Programa de las Fiestas

MARTES, DIA 31.

Diez y media de la noche, en la Plaza de España. Tradicional sesión de fuegos de artificio, obra del pirotécnico don Gabriel Rocha, de Soñeiro-Sada.

A la terminación del fuego baile en el Circulo Mercantil.

A la misma hora Gran verbena fin de fiestas en Las Palmeras, amenizada por la Orquesta Estrellas Azules, de Santiago

NOTA: Los fuegos de las verbenas estarán a cargo del pirotécnico don Delfín Cabo Carrillo de Sollans-Calo.

SOCIEDAD

VIAJES

—Con su esposa e hijos salió para Villagarcía, don Pedro Pueyo Novo.

Vida religiosa

El Cardenal Arzobispo y el Obispo Auxiliar presidieron la fiesta de Santa Marta en el Asilo del Camino Nuevo

El pasado domingo se celebró con toda solemnidad la fiesta de Santa Marta, protectora de la Congregación de Hermanitas de Ancianas Desamparadas. Después de diversos cultos a las 6 y media de la tarde se celebró un solemnísimo acto eucarístico que presidieron el Emmo. Sr. Cardenal y el Exmo. Sr. Obispo Auxiliar.

Después de la preces acostumbradas ocupó la sagrada cátedra el Rvdo. D. José Goday, Profesor del Seminario Menor, el cual pronunció un elocuente panegírico de Santa Marta, Finalmente el Sr. Cardenal ofició de Pontifical en la solemne reserva asistido por diversas dignidades del Exmo. Cabildo Catedralicio y numerosos sacerdotes quienes veneraron la reliquia de la Santa.

Con motivo de esta solemnidad los ancianos acogidos en dicho centro fueron esplendidamente obsequiados con comidas extraordinarias.

RETIRO ESPIRITUAL DEL CLERO

Fué celebrado ayer en la capilla de Palacio Arzobispal, el Retiro Mensual para el Clero, que lo dirigió el P. Diéguez, jesuita de la Residencia de Compostela.

Las tandas fueron a las once de la mañana y a las seis de la tarde, asistiendo los Prelados.

CUMPLIMENTANDO AL CARDENAL

Ayer cumplimentó a Su Eminencia Reverendísima el Cardenal, el ilustre santiagués, don José María Rivero de Aguilar.

Sucesos locales

Falleció el vecino de Laracha hallado herido en la carretera

Falleció en el Hospital Francisco Rodríguez, de 53 años de edad, a consecuencia de las heridas que le causó una moto el día 25 último, cuyo conductor no sólo no le prestó auxilio, sino que se dió a la fuga, sin haber sido aun localizado.

Ayer fué practicada la autopsia al cadáver.

Instruye el sumario de este suceso el Juzgado de Carballo.

El herido fué recogido en la carretera de Laracha por los ocupantes de un turismo que lo ingresaron en el Hospital de Santiago.

CARTERISTA DETENIDO

Por un inspector del Cuerpo General de Policía fué detenido un vecino de Vigo, carterista, que al parecer «actuó» en esta ciudad el día 25 último.

LE LLEVARON LA PATENTE DE SU «MOTO»

Compareció en la Comisaría de Policía José Capeáns Méndez, domiciliado en García Prieto, 18, denunciando que le fué sustraída de la moto, que había aparcado en el barrio de Santa Marta, la patente.

Teatro Principal

"¡Ay, qué gracia!" hizo reir al respetable

Ayer, en funciones de tarde y noche, en el Teatro Principal, la Compañía de Revistas de Colsada presentó su espectáculo ¡Ay, qué gracia! del que es autor del libro Giménez Allen y compositor de la partitura el maestro Domenico de Laurentis.

Hubo éxito para todos ellos, pues el público rió las ocurrencias del libretista y aplaudió con calor e insistencia los números de música. Todos hubieron de compartir la responsabilidad del éxito del espectáculo, al término del mismo.

Ya es sabido que esta clase de producciones, apenas tienen crítica. El libro se desliza por un leve argumento en el que se van hilvanando vistosos números con el nexo de situaciones cómicas y chistes de distinta graduación. La música es en general agradable, con números melódicos bien construidos. La presentación discreta y el vestuario como suele ser en todas las obras de este género.

Las principales figuras sobre las que recae el peso de la interpretación son: Gracia Imperio, su pervedette de singular personalidad y el gran actor cómico Cassen, quienes admirablemente secundados por un conjunto de actrices: Lolita Arias, Amalia Aparicio, Carmen Sánchez, Mari Carmen Ochoa y actores: Luis Barbero, Miguel Mateo, aMnuel Otero, Luis Cuesta y el cuadro de las alegres chicas de Colsada, ¡¡frágiles y bellas como las estrellas!, consiguen fácilmente divertir de lo lindo y con ello ganar aplausos entusiastas en distintos pasajes del libro y de forma especial al término de los muchos números que integran el espectáculo. El maestro Laurentis dirigió brillantemente su inspirada partitura.

JOAQUIN MEJUTO.

Prosigue la mejoría de los heridos de Orduña

Nos informan del Hospital del Generalísimo de Bilbao, que los heridos de la Orquesta Compostela internados en aquel Centro, se hallan muy recuperados de sus lesiones, y se espera que uno de estos días cuatro de ellos sean dados de alta.

En cuanto a Miguel Angel Alvarez, que es el más grave de los internados del accidente de Orduña, ha experimentado una ligera mejoría, aunque no ha recobrado del todo el conocimiento. Esta mañana, por primera vez ha extendido uno de los brazos y pidió agua, detalle que consideran los facultativos como un buen síntoma de recuperación.

Quizá lleguen hoy algunos heridos del accidente de Orduña

Hay noticias particulares de que uno de estos días, tal vez hoy, lleguen a Santiago varios de los componentes de la Orquesta Compostela que resultaron con heridas de menos consideración y de las que han venido mejorando notablemente. Entre éstos figuran los que se "quedaron" arriba, en la carretera, al embestir el coche contra el pretil.

Nos informan también de que anteayer le fue practicada una intervención quirúrgica a Manuel Muñiz, director del conjunto musical que sufrió el aparatoso accidente ocurrido en Peña Orduña. Muñiz tiene, entre otras lesiones, fractura abierta de húmero derecho.

La familia del infortunado vocalista Jesús Sánchez Picón ha enviado un telegrama a la Casa de Galicia de Bilbao expresándole su profunda gratitud por todo cuanto les ayudó en el amargo trance.

En el monte Sarela

Incendio en una finca de tojal y pinos

Ayer, a la una de la tarde, se declaró un incendio en una finca de tojal y pinos sita en el monte de Sarela

Avisado el retén del Cuerpo de Bomberos acudió rápidamente al citado lugar, pero no pudo utilizar el aljibe por no haber acceso.

Con los vecinos del lugar cooperaron los bomberos en los trabajos de extinción del fuego, que quedó sofocado dos horas después.

Acudió también con varios guardias el capitán de la Benemérita Sr. Cabeza Rielo. Las pérdidas no fueron de importancia.

VIAJE DE UNA «PEÑA»

La «Peña A Nosa Terra», de Casas Reales, tiene ya trazado el itinerario de su viaje tradicional. Lo emprenderán el sábado próximo, saliendo con dirección a Marín, donde se proponen almorzar. Por la tarde seguirán a Vigo. Allí harán noche. El domingo lo dedicarán por entero a visitar los pueblos de los alrededores de la ciudad viguesa.

HORAS DE COMPOSTELA

Hoy terminan las Fiestas Patronales

Hoy, día 31, finalizan las fiestas del Apóstol. El número fuerte lo constituyó la actuación de la Banda de Música de Cullera (Valencia), todo un regalo para la legión de melómanos que todavía no han perdido la esperanza de que se reorganice la Banda Municipal de Santiago.

Las fiestas de este año pasaron por diversas vicisitudes.

Unas causas u otras fueron reduciéndolas notablemente, con lo que el programa no pasó más allá de la línea de lo discreto. Tuvo suerte la juventud, que disfrutó de lo lindo con las verbenas celebradas en la Herradura y que, por otra parte, restaron animación a los demás paseos de la Alameda y a la zona de bares y tabernas. Más de un industrial de este ramo nos decía que notaron en su caja la ausencia de bullicio.

Terminan las fiestas de este año con la consabida sesión de fuegos en la plaza de España, siendo de desear que tengan menos humo que los de la noche del 24.

La Comisión Municipal de Festejos trabajó con todo interés y entusiasmo. Si no lució más su labor ha sido por distintas causas, la principales de ellas la falta de suficiente numerario para dar a las fiestas otro relieve. Tengamos también en cuenta que la desgracia acaecida a la «Orquesta Compostela» vino a truncar en gran parte la alegría que suele hacer de una fiesta pequeña algo que parece mayor. No había humor para nada.

En fin, que decimos adiós a las fiestas patronales con un tiempo veraniego cien por cien y con esa sesión de fuegos artificiales «en familia», aun cuando todavía hay muchos forasteros y cada día llegan grupos de turistas que dan un tono cosmopolita a la ciudad del Apóstol.

Va a coincidir con esta jornada final el sorteo extraordinario de la Tómbola Compostelana de Caridad, instalada en el Paseo Central de la Alameda Se verificará una vez terminada la fiesta pirotécnica, concediéndose los siguientes premios:

1. — Una máquina de coser.
2. — Una bicicleta.
3. — Una cocha de gas butano.
4. — Un jamón.

Son valederos los boletos que tienen la inscripción «para el sorteo especial».

Nuestra Tómbola va a despedirse así, con esa generosidad, su norma de siempre.

José REY F. ALVITE

Julio Fernández Pintos
MEDICINA INTERNA
Tras de Salmé, 2 - 2.º Teléfono, 2273 y 3500 - 249
SANTIAGO

Sánchez Cantón clausurará el Curso de Verano

E nel Salón Artesonado del Palacio de Fonseca se celebrará hoy martes, la clausura del Curso de Verano que ha venido desarrollándose para estudiantes nacionales y extranjeros. La última lección estará a cargo del Sr. Sánchez Cantón.

Los alumnos del Curso Universitario efectuaron últimamente una excursión a Orense.

En el Rosario de Santa Marta participaron numerosas personas

A las once de la mañana del domingo se celebró el rosario procesional con la imagen de Santa Marta, acto religioso al que siguió después la misa cantada en la capilla del barrio del mismo nombre.

La comitiva partió del templo parroquial de Santa Susana, recorriendo parte del paseo de la Herradura, Alameda, Avenida de Rosalía Castro, Espiñeira y Santa Marta. Además de la imagen de la Santa, figuraron otras de San Isidro Labrador y del Sagrado Corazón de Jesús. Portó el estandarte, nuestro compañero de Redacción, don José Rey F. Alvite, acompañado de don Jesús Rey Alvite y don Luis Alvarez Fraga.

En dos largas filas participaron en el desfile procesional numerosas personas de todas las clases sociales de la ciudad. Otras muchas, que por diversos motivos no pudieron sumarse a esta manifestación de religiosidad, enviaron su ofrenda de velas.

Presidió el cortejo, el cura párroco de Santa Susana, don Jesús Calvo Espiñeira.

Al llegar la procesión a la capilla de Santa Marta, dio comienzo la misa mayor, con sermón. El recinto sagrado estuvo abarrotado de fieles. Durante todo el día se registró la constante visita de devotos de la Santa cuya festividad acaba de celebrarse con toda brillantez.

ESTA TARDE

Colocación de la primera piedra de las viviendas del Banco del Pobre

A las cinco y media de la tarde de hoy, martes, tendrá lugar en el barrio de Santa Marta la ceremonia de bendición y colocación de la primera piedra de un grupo de viviendas que se dispone a construír el Banco del Pobre. El acto tendrá carácter íntimo. Asistirán las señoras que integran la junta de la benéfica obra.

CUPON DE CIEGOS

En el sorteo celebrado ayer resultó premiado el número 898.

EL CAMPEONATO NACIONAL DE AJEDREZ

En Tarragona, a mediados de septiembre, el santiagués don Enrique Freire, disputará la final del Campeonato Nacional de Ajedrez juvenil.

Divierte como la más risueña y emociona como la más sentimental de las películas

GEMELAS EN APUROS
con las simpáticas mellizas
ISSA y JUTTA GUNTHER
Una maravillosa conjunción de alegría, juventud y optimismo, en un tema cautivador, enmarcado sobre un fondo de rutilante belleza.
EN AGFACOLOR

HOY: SENSACIONAL ESTRENO en
PRINCIPAL
PARA TODOS LOS PUBLICOS

Muebles y utensilios oficina
TODO EN BUEN ESTADO, SE VENDEN
Razón: esta Administración de 4 a 7 tarde. — SANTIAGO

CAPITOL HOY en YAGO
Utimas exhibiciones de la dramática película
"PALMER HA MUERTO"
con los astros
RICARDO PALMEROLA
INES ALMA
Día estudiantil con la fastuosa película Metro Goldwin Mayer
"EL CISNE"
En CinemaScope
Tecnicolor
ALEC GUINNES
GRACE KELLY
Autorizadas para mayores.

Cine Avenida
LA PANTALLA TRIUNFAL
HOY
6 - 8 y 10,30
Continuación de estreno de la emocionantísima película de profundo dramatismo
OLEADAS DE TERROR
Con los estelares
HOWARD KEEL
ANNE HEYWOOD
(Mayores)

Los mejores ESPECTACULOS siempre en
PRINCIPAL
HOY: 5 - 7,30 y 10,30
SENSACIONAL ESTRENO
Una comedia alegre, juvenil y simpática, sobre un fondo de rutilante belleza
GEMELAS EN APUROS
con
ISSA y JUTTA GUNTHER
(Agfacolor)

METROPOL
HOY: 5 — 7-30 y 10-30
Sensacional Estreno
La obra maestra de Edgar Wallace
LA BANDA DEL TERROR
Una llamada irresistible a los amantes de la intriga, la acción y el "suspense"
(Autorizada Mayores)

SALON TEATRO
Hoy: A las 5,30 7,30 y 10,30
PRESENTA
"LA CASA DE LOS SIETE HALCONES"
con
ROBERT TAYLOR
NICOLE MAUREY
y LINDA CHRISTIAN
(Tolerada)
IMAGENES N.º 387
Mañana: "EL TIRANO DE PISA"

VERBENA DEL MANTON

El sábado último se celebró en el Parque Municipal la Verbena del Mantón, un número del programa de festejos que ya es tradicional en los meses veraniegos de la ciudad... En la primera foto de Arjo, un grupo de bellas concursantes. En la segunda, la señorita Carmen Contreras Fernández, triunfadora del gentil concurso. — —

FERIAS COMARCALES

Pasado mañana, día 2, será la feria mensual de ganados y mercaderías en el barrio de Los Corrales, en Serantes.

FENE
TOMBOLAS

FENE. (De nuestro corresponsal, MILO).

Las fiestas van de capa caída. Este es un descubrimiento de segunda mano. Lo hizo antes el público con su clara intuición de las cosas, buscando explicaciones auténticas a los hechos.

Mueren por una porción de razones; porque los tiempos no le son propicios y porque no hacemos demasiado porque se mantengan.

La fiesta rural, como la feria rural, tenía más razón de ser en ese ayer del que también nosotros fuimos protagonistas.

Hoy vivimos en una feria permanente y en una fiesta continuada.

¿Qué sería mejor prolongar la vida de las fiestas patronales, hacer que conserven parte importante de su esplendor- Bueno, a ver.

Empecemos por eso de los decibelios.

Con los altavoces de la orquesta basta para colmar la capacidad de resistencia de los oídos humanos.

Las fiestas son un conjunto espantoso de ruidos, de pitidos, de alaridos, de estridencias. El organismo protesta, los tímpanos se resienten, la cabeza acusa la presencia nociva de un caos de ruidos desenfrenados.

Las tómbolas tienen gran parte de culpa de estos infernales estrépitos.

Pagan el impuesto que sea por ocupar unos metros del ferial y tienen derecho a todo. Ellas mandan; se oyen a cinco, a seis, a diez kilómetros.

Sobrepasan los sonidos más agudos de la orquesta, la avasallan, la anulan.

Luego no sabe uno si ha bailado el último tango llorón o una fantasía estrambótica que podría llamarse «siga usted probando suerte y terminará por llenar la casa de chismes de plástico».

Habría que hacer entrar en razón a las tómbolas. Antes estas instalaciones servían para dar animación a las fiestas.

Ahora, no; auque sus dueños sigan creyendo que sí.

CONFERENCIA

El próximo día 3, a las diez de la noche, dará una charla en el Círculo Mercantil el notable publicista y conferenciante coruñés J. Domingo Vales Vía.

Versará la misma sobre «Valle Inclán, su obra y su teatro».

Con este acto cultural hace el Círculo una nueva edición de sus «Viernes familiares de Cultura y Arte».

Dado el interés del tema y la competencia del charlista es de esperar que el salón de actos del Círculo tenga un abarrote.

AVES ANILLADAS

Hace una porción de días fué cogido en Perlío un pajarillo, que portaba en una de sus patas una anilla con la siguiente inscripción: 785-61-C.O.-SNG.

El animal murió apenas capturado y el portador de la anilla don Evaristo Núñez García no ha podido dar noticia de la especie a que pertenecía.

Parece ser que la inscripción corresponde a una entidad extranjera encargada de estudiar los vuelos de las aves migratorias.

Se ruega, pues, la mayor difusión de esta noticia.

La anilla fué entregada el domingo pasado al vicepresidente de la Sociedad de Caza y Pesca de Jubia, señor Freijomil, experto en ornitología y relacionado con diversas entidades científicas europeas que estudian los vuelos migratorios de las aves.

FESTIVAL

El próximo sábado se celebrará un gran festival en el Círculo Mercantil. Este acontecimiento societario abre el programa de las Fiestas Patronales de Fene, que para honrar al Divino Salvador tienen lugar anualmente los días 6 y 7 de agosto.

jornada ferrolana

NUMERO «FUERTE»

Se habla de que las fiestas carecen de un número «fuerte». No de un número de calidad que llene, en el relleno general, las aspiraciones de los ferrolanos ansiosos de buenas fiestas. Bueno, los que observan la falta de ese número excepcional, admiten la necesidad de un programa decente en cantidad y en calidad. Pero piensan que si Ferrol, cada año, anunciase la celebración de un número original, característico y sugestivo, las cosas festeras irían mejor.

Me parece que la idea es buena y digna, desde luego, de tomarse completamente en serio. En la «Hoja del Lunes», Angel Padín propone una procesión marítima en la que tomarían parte todos los pueblecitos de la ría ferrolana. Hace unos días, un buen amigo mío que ha sido hace años promotor de festejos locales y formó parte de más de una comisión, me dibujaba verbalmente un número lleno de interés y no demasiado caro. Veamos: proponía la celebración anual de un espectáculo marinero. Cada pueblo de la ría, con su embarcación engalanada convenientemente y tripulada por un número determinado de

La principal vía ferrolana, la calle Real, captada por ARJO en toda su belleza nocturna.

remeros, lucharía en buena lid deportiva contra el resto de las embarcaciones ribereñas. Armados de lanzas con la punta embotada —esto sobre todo—, los lidiadores intentarían conservar el equilibrio de su embarcación mientras harían lo posible por echar al agua a sus enemigos. El premio, consistente en una respetable cantidad en metálico, lo entregaría, en un batel engalanado, la reina de los festejos, quien pasaría luego a la embarcación victoriosa y haría un recorrido triunfal por las aguas de la bahía. El espectáculo, nocturno naturalmente, no carecería de cierta belleza, y, con la mano en el corazón, ¿conocen ustedes algo más original?

Todo esto de los números «fuertes» y originales lo ha armado el globo de Betanzos. En función de ese gigantesco globo, todos los pueblos y ciudades de la región intentan inventar su número aparte, exclusivo y personalísimo. Está bien, hemos de admitirlo, el espíritu de emulación. Hasta hallamos muy en su punto el afán de crear un «slogan» que defina, en un esfuerzo de síntesis tremendo, la esencia de cualquier ciudad. Y si después de creado el «slogan» resulta que otra ciudad lo inventó antes, no por ello va a romperse el encanto del hallazgo maravilloso.

Pero, referida la cosa a nuestro problema y sin apartarnos de lo del número «fuerte», ¿por qué, en vez de inventar un número para, sobre él, acumular la tradición necesaria que lo arrope, no se recurre a dar mayor relieve a cualquier número tradicional de las fiestas departamentales?

Si ustedes registran la memoria, encontrarán en seguida cosas nuestras, un tanto olvidadas, que podrían ser la raíz de ese número. Y no ha de buscarse exclusivamente en los festejos pasados. La ciudad posee tradiciones de otro tipo que podrían aprovecharse No las enumero al objeto de cumplir con ustedes, como ustedes lectores míos, se merecen. Y, en último término, con el fin de dar facilidades a los cazadores de ideas extraordinarias.

MARIUS

Gacetillas locales

GOBIERNO MILITAR DE EL FERROL DEL CAUDILLO

Revista administrativa

La revista administrativa del mes de agosto, para el personal no destinado en los Cuerpos, Centros y Dependencias de esta Guarnición, tendrán lugar el día 1 de dicho mes en el Gobierno Militar de esta plaza, con arreglo al horario y normas siguientes:

De 11 a 11'30 horas: Jefes.
De 11'30 a 12: Oficiales.
De 12 a 13: Suboficiales, CASE y Tropa del Benemérito Cuerpo de Mutilados.

Durante el citado mes de agosto, prestará asistencia sanitaria de plaza el personal facultativo que a continuación se relaciona:

Médico. — Capitán don Guillermo Leira Fernández, con destino en el Regimiento Mixto de Artillería núm. 2, y con domicilio en la calle de Calvo Sotelo, 9, 1.º Horas de consulta y avisos: de doce a 14 horas.

Imaginaria — Alférez don Alfonso Mosquera Freire, con destino en el Regimiento Mixto de Artillería núm. 2. Horas de consulta y avisos: de diez a trece horas, en el Botiquín del citado Regimiento y de catorce a veinte horas llamar al teléfono 3096.

OBJETOS PERDIDOS

En la Jefatura de la Policía Municipal se encuentran depositados los objetos que se detallan, encontrados en la vía pública, y que serán entregados a quien acredite ser su dueño:

Un gato mecánico, una tarjeta de pan de la Marina, una cartera de colegio conteniendo varias libretas y otro artículo, una bolsa de tela, varias llaves.

DE INTERES PARA TODAS LAS ENFERMERAS

Habiendo peticiones de enfermeras para trabajar en el extranjero, lo hacemos llegar a conocimiento de todas las enfermeras, especialmente a las eventuales y a las que estén sin colocación.

Para informarse deberán pasar por la Delegación Local de la Sección Femenina de diez a doce y media en el que se les dará toda clase de informes.

Los puestos a cubrir son en Alemania (Hospital de la Cruz Roja de Offenbach del Main) y Tripolitania (Libia).

SEVICIO SOCIAL

Se pone en conocimiento de todas aquellas señoritas, comprendidas en la edad de 17 a 35 años, que con esta fecha queda abierto el plazo para comenzar el cumplimiento del Servicio Social en el mes de octubre del corriente año. La fecha del plazo se cierra el día 9 de septiembre.

Para informarse de la documentación necesaria, se pasará por la Delegación Local de la Sección Femenina de diez a doce de la mañana. Fuera de esa hora hora no se atenderá.

El Ferrol del Caudillo, 30 de julio de 1962.

La pavimentación de la calle Calvo Sotelo

El «Boletín Oficial del Estado» publica un anuncio de subasta de las obras de pavimentación de la calle Calvo Sotelo, entre las plazas de Callao y Camilo Alonso Vega. El presupuesto es de pesetas 725.163'26.

BALONMANO

Equipo de balonmano de Barallobre que se proclamó campeón en torneo triangular celebrado con motivo de las fiestas patronales de aquella veraniega villa.- (Foto Repórter)

Anúnciese en EL CORREO GALLEGO

CARTELERAS PARA HOY

JOFRE
HOY: 7,30 y 10,30
Colsada presenta su gran compañía de revistas
¡Ay, que gracia!
Con GRACIA IMPERIO, una auténtica "super-vedette"
Y CASSEN el mejor actor cómico del mundo

AVENIDA
HOY: A las 5,30 - 8 y 10,30
Los ambiciosos
DEAN MARTIN
SHILREY McLAINE
ANTHONY FRANCIOSA
CAROLIN JONES
(Mayores)
RATONCITO MOSQUETERO
(Dibujo color)

CALLAO
GRAN PROGRAMA DOBLE
en continua desde las cuatro
NO SOMOS ANGELES
Y
LUCES de REBELDIA
"Imágenes"

CINEMA
Viernes
¡OTRO EXITO DEL AÑO!
Scope Color
Barreras de orgullo
JOSEPH COTTEN
VAN JOHNSON
RUTH ROMAN
ACK CARSON

CAPITOL
HOY
Un hombre solitario
Por TONY PERKINS
y JACK PALANCE
Funciones: 5,45 - 8 y 10,30
Complemento: "Imágenes"
(Mayores)

RENA
HOY: 5 45, 8 y 10,30
Día Económico Butaca 3 pts.
Niebla en las cumbres
(EASTMANCOLOR)
Violenta Apasionada.
Dramática
Con GERARD PHILIPE
MICHELE CORDOVE
Complemento: "Imágenes"
(Mayores)

Madrid - París
HOY: Martes fémina.
Butaca 2 pesetas
Llegaron dos hombres
Una película de intriga y "suspense" que le emocionará.
Con FRANCISCO RABAL
y ULLA JACOBSON
4 - 6 - 8 y 10,30
(Mayores)
Complemento: "Imágenes"

ATENAS
MAÑANA REAPERTURA
¡¡SENSACIONAL!!
GUAGLIONE
(BAMBINO)
¡La gran historia de un amor que inmortalizó una canción!
CinemaScope

ANUNCIOS POR PALABRAS

AUTOMOVILES

VENDO camión Chevrolet con volquete, buen estado. Evaristo Montero. Teléfono 20. Jubia.

COMPRA - VENTA

COMPRO todo: muebles, ropas. Canalejas, 142. Teléfono 2506. — Ferrol.

MAQUINAS PUNTO manuales, eléctricas. Patente italiana. Bobinadoras. Rematadoras. Enseñanza gratuita domicilio. Facilidades. Imperio, Montera, 32. Teléfono, 21-34-21 Madrid.

DEMANDAS

SE NECESITA aprendiz sastre con conocimientos, empleo fijo, máximo 17 años, buenas referencias. «Rafael y Vicente». Ferrol.

NECESITAMOS aprendices mecánicos adelantados, libres servicio militar. Exclusivas Sáinz. Real, núm. 140. — Ferrol.

PRECISO representante muy introducido en ferreterías, droguerías, saneamiento, bazares, plásticos, cristalerías. Escribid con referencias al Apartado 12423. — Madrid.

FINCA

VENDENSE pisos zona ensanche, moderna construcción, acogidos bonificaciones tributarias. Informes: «Ouro» Agente Propiedad Inmobiliaria, Rúa del Villar, núm. 31. — Santiago.

VENTA de pisos en Doctor Teijeiro, esquina República Argentina, General Pardiñas. Ocho amplias habitaciones, exentos de contribución, calefacción, dos ascensores, grandes facilidades de pago. Para informes A. O., teléfono 1868. — Santiago.

VENDESE en Carballal (Villestro), casa moderna construcción, estrenar, con amplio alpendre, unida a la casa y cerrada 4 ferrados y medio a huerta con viñedo y frutales jóvenes. Informan Ricardo García, en dicho lugar, y Noya Lopez, Perito Agrícola, en Franco, núm. 50. — Santiago.

VENDESE en Puendeume, finca, casa, naves industriales, teléfono, agua, libre inquilinos. Sitio inmejorable para fábrica muebles, baldosas, conservas, granja, etcétera. Precio ventajoso. Estanislao Filgueiras. Teléfono 8.

VENDESE monte en el Alto de Montouto, 3 hectáreas, superpoblado, lindando carretera y casa. Ofertas: Carmen Otero, Mabegondo. Betanzos.

VENDENSE casas con pisos libres, sitios céntricos. Infórmese AGENCIA ROCA. Ferrol.

VENDESE casa tres plantas, piso libre, Carretera de Castilla. AGENCIA ROCA. Ferrol.

VENDESE finca amurallada, cien ferrados tierra, quinientos árboles frutales, veinte mil eucaliptos, libre. AGENCIA ROCA. Ferrol.

VENDESE solar, veinte metros de frente, sitio céntrico, libre. AGENCIA ROCA. Ferrol.

VENDESE bajo comercial, libre. Infórmese AGENCIA ROCA. Ferrol.

VENDESE tercer piso y desván, libres, (Ensanche). Infórmese AGENCIA ROCA. Ferrol.

TRASPASOS

TRASPASO bar, poca renta. Razón esta Administración. — Santiago.

SE TRASPASA bajo con vivienda, amueblado, económico, poca renta, dedicado a Ultramarinos, buena clientela. Razón: Rodríguez Viguri, 1-3.º, Concheiros. — Santiago

TRASPASO hotel sitio céntrico, poca renta. Infórmese AGENCIA ROCA. Ferrol.

TRASPASO ultramarinos con bodegón y estanco. Infórmese AGENCIA ROCA. Ferrol.

TRASPASO bajo comercial, sitio céntrico. Informes teléfono 3613. Santiago.

SE TASPASA bajo comercial con vivienda. Rosalía Castro, 7. Razón en primer piso Santiago.

TRASPASO pensión poca renta, sitio céntrico. Informes: Castro, 13. Santiago.

Clausura de la doble exposición de Imeldo Corral

Hoy será clausurada en La Coruña la doble exposición del maestro ferrolano Imeldo Corral, en las salas del Palacio Municipal y Asociación de Artistas.

El sábado, Imeldo Corral se reunió con varios amigos que le ofrecieron un almuerzo íntimo, y el distinguido abogado y correspondiente de la Real Academia Gallega y también pintor, don José Leyra Domínguez, pronunció una interesante conferencia sobre «El paisaje de Galicia en la obra de Imeldo Corral».

SUCESOS

HERIDOS EN ACCIDENTE DE CIRCULACION

En la Clínica de Urgencia fué curado José Prieto Fernández, de 49 años y estado casado, domiciliado en Río Bajo, que en las inmediaciones del Mercado de Abastos fué alcanzado por una moto que le produjo contusión y hematoma en pierna izquierda, de pronóstico leve salvo complicaciones.

—En el mismo establecimiento fué curada Ignacia Barreiro Vázquez, de 67 años, que fué alcanzada en la carretera de Castilla por una moto que le produjo contusión y ligero hematoma en el pie derecho y herida contusa en la pierna del mismo lado. Leve salvo complicaciones.

PUESTO REGULADOR DEL PESCADO

Precios para hoy: Besugo, 15 pesetas kilo; raya, 6; sargo, 15; abadejo pequeño, 19; rape, 38 y 40; maragota, 14; merluza, 70 y 80; bertorella, 28 y 35.

Anunciándose incrementará sus ventas y su negocio prosperará. Nuestra Sección de ANUNCIOS POR PALABRAS satisfará sus deseos.

SANTIAGO AL DIA

-Gacetillas locales-

DETENIDOS POR PASO CLANDESTINO DE FRONTERAS

Por la Guardia Civil del puesto de El Pino, fueron detenidos cuatro portugueses y una mujer, que ocupaban dos turismos.

La detención obedeció al delito de intento de paso clandestino de fronteras.

Los detenidos fueron ingresados en la Prisión del Partido, a disposición del Gobernador Civil de la Provincia.

Sobre la mujer, que es natural de Mellid y que reside desde hace años en Irún, se sabe que viene dedicándose a facilitar el paso a Francia de personas carentes de pasaporte.

TIRO DE PICHON EN LABACOLLA

Fué celebrado el sábado por la tarde en Labacolla una prueba extraordinaria de Tiro de Pichón, participando socios de la Sección de Tiro Deportivo del Aero Club de Santiago y otros deportistas de la ciudad.

Obtuvo el primer premio, el doctor don Elisardo García Fernández y el segundo don Evaristo Beiras.

Ambos fueron muy felicitados.

EXITO DE LOS SANTIAGUESES EN EL CAMPEONATO DE TENIS DE LA CORUÑA

Ayer, en La Coruña, fueron disputadas las fases del Campeonato Regional de tenis, en dobles e individuales, de veteranos.

Participó en ellas con gran éxito el equipo del Aero Club de Santiago integrado por los señores García Fernández (don Elisardo), Manrique Rodríguez Villafranca, Lazo y Cardama.

Se proclamaron campeones de dobles, los señores García Fernández y Villafranca.

Una lesión que sufrió el doctor Cardama, fué causa de que no haya alcanzado un señalado triunfo en la prueba en que participaba.

DETENIDO POR ROBO

Por la Guardia Civil fué detenido en San Juan de Fecha, ocupándosele útiles para el robo, el vecino de Corme, José Rua Míguez, de 52 años de edad, el cual recientemente cumplió condena en el Penal del Dueso.

Pasó a la Prisión del Partido a disposición del Juzgado de Instrucción. El detenido tiene pendiente otra responsabilidad.

REGALO DEL BASTON DE MANDO AL GENERAL CASTRO CARUNCHO

En la Archicofradía del Apóstol, y hasta el día 15 del próximo mes de agosto, está abierta una suscripción para regalar un Bastón de Mando al Excmo. Sr. D. Ricardo Castro Caruncho, general de brigada de Artillería y ex-presidente y Hermano Mayor de la Archicofradía.

La Exposición de Mayer Viña se clausura hoy

Hoy, martes, se clausura la Exposición de Grabados y Dibujos que durante quince días celebró en la veterana Sociedad Unión de Artesanos, el joven artista santiagués Enrique Mayer Viña, alumno destacado de la Escuela Superior de Bellas Artes de Valencia.

Varias de las obras expuestas han sido adquiridas, lo que demuestra también el éxito alcanzado por Mayer Viña traducido a elogios entusiastas y merecidos.

Peregrinación de JAEN

Ayer visitó Compostela un grupo de medio centenar de excursionistas de Jaén. La peregrinación está organizada por las Hijas de María. Recorrieron ya el Norte de España, y ahora se dirigen al santuario de Fátima (Portugal), en el que asistirán el día 3 de agosto a un acto religioso.

En el grupo figuran dos hermanos del obispo de Jaén.

En la Catedral dedicaron una Misa en sufragio del alma del que fué canónigo de este templo, natural de Jaén, don Manuel Hidalgo.

Hoy se dirigirán a La Toja.

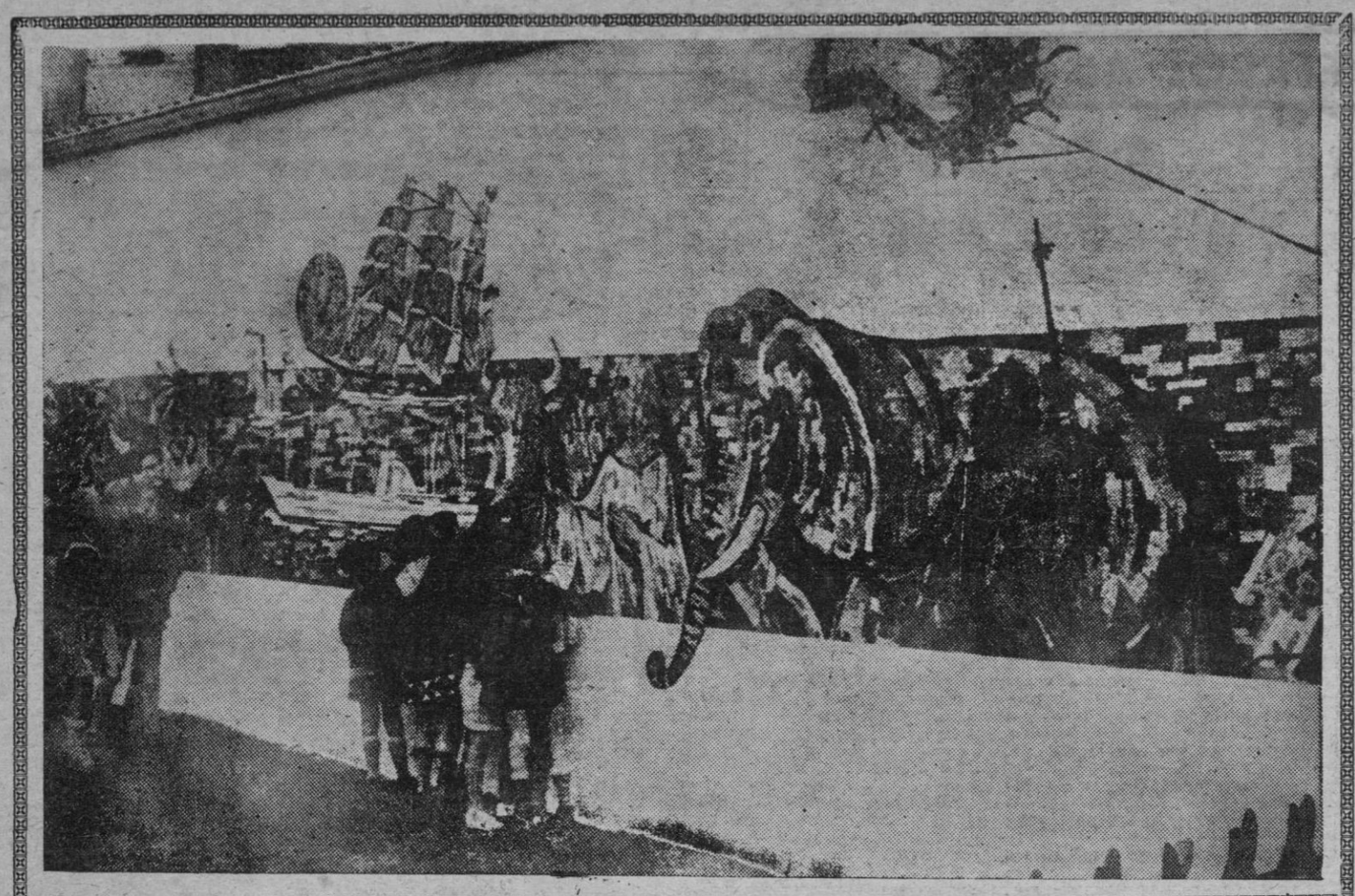

Mosaico especial para los niños

Elefantes, cometas, barcos de vela, vaqueros, indios, japoneses negros, todo un mundo de personajes y de cosas infantiles —lo que los niños leen, piensan y sueñan— se ha representado en este mosaico instalado en un jardín de Hamburgo. La obra, llena de gentileza y de buen gusto, ha sido realizada por el esculto alemán W. Heiner, y a los pocos minutos de su inauguración había conseguido entre la numerosa población infantil un grandioso éxito

LAS RIQUEZAS DE AFRICA SON INAGOTABLES

Diez mil millones de dólares de oro han proporcionado ya las minas de Witwatersrand Reef

Las riquezas del Africa son inagotables. La exuberancia típica del país, con su espesa vegetación de inmensos y vallosísimos bosques y su variada fauna, alternan con recursos hidrográficos y riquezas minerales de un incalculable valor.

Las minas de Witwatersrand Reef, por ejemplo, han proporcionado ya oro por valor de diez mil millones de dólares. Otro tanto puede decirse se las minas de Kemberley, de las que se han extraído ya tres toneladas de diamantes.

A toda estas riquezas naturales y a los beneficios que su explotación empieza a dejar hay que sumar ahora los ingresos del turismo que se está convirtiendo en una vallosa industria para muchos de los países africanos. El exotismo de Africa, la grandiosidad del paisaje, el espectáculo maravilloso de sus cataratas sus bosques y sus montañas, y la amplia red de comunicaciones establecida ya con los países europeos y americanos, por algunas líneas aéreas como Lufthansa, contribuyen de manera poderosa a fomentar la afluencia turística hacia estos países. Las cataratas Victoria, por ejemplo en el río Zambeze, son un vivero de turistas. Los 300 millones de litros de agua por segundo que se desploman en el salto, constituyen un espectáculo muy superior al de las cataratas del Niágara. El ruido y las nubes que forman la caída del agua pueden captarse desde varios kilómetros de distancia.

En algunos lugares de Rodesia, la incipiente industria turística cuida de advertir de los peligros a los visitantes, mediante carteles de avisos cuyas instrucciones deben de seguirse con el mayor rigor. Así, no es extraño encontrar carteles donde se dice por ejemplo, "Cuidado con los hipopótamos", o "Bañarse en este río es suicida. Hay cocodrilos".

El efecto y la emoción que producen en los visitantes estos avisos y advertencias son extraordinarias. La grandiosidad del escenario africano y la conciencia del peligro hacen vivir a los turistas horas inolvidables. Las cámaras fotográficas actúan sin cesar y el recuerdo que se conservan de los días pasados en Africa resulta inolvidable.

Aparte de proporcionar cuantiosos beneficios, el turismo está realizando una gran labor colonizadora en el continente africano. Los vestidos, las costumbres y hasta el idioma de los turistas van quedando entre los nativos del país, que se van asaltados por el estímulo de su progreso y desarrollo. La nueva corriente civilizadora y las riquezas y recursos naturales que encierra el Africa permiten augurar a todos estos países un futuro alentador.

Semblanza del doctor Alvaro Paradela

Por JAVA

He conocido personalmente al Dr. Alvaro Paradela, en la romería de la Virgen de la O, del año sesenta. Días más, días menos, no cuentan. Antes me era conocido por sus escritos; es decir, por sus colaboraciones en peródicos y revistas. Más de dos mil artículos había escrito por aquellas fechas. Le dan categoría suficiente para ser un maestro en el arte de escribir.

S U S R A M A S .:— .:— .:— .:—

Entre la realidad y la ficción hay un buen trecho. Querer descubrir la personalidad física de una persona por medio de sus ideas escritas es falso. Solamente descubrimos su carácter, su pensamiento, su forma de ser, o de querer ser. Y casi siempre no se acierta porque el hombre tiene tres personalidades: la que él cree, la que creen sus amigos y la que verdaderamente tiene y nadie conoce. Me apoyo en este pensamiento popular y que les aseguro que no es mío. Y una cuarta: la que respira en sus escritos y que marca el ideal a que se desea llegar.

Al querer hacer un bosquejo biográfico de Paradela, escritor, ha quedado transformado en un retrato, hecho por un aficionado que empieza.

En La Vida y sus ramas, una de ellas apunta hacia el Dr. Alvaro Paradela. Alguna vez el plano inferior intenta juzgar al plano superior. Y esto es un ejemplo.

P A R A D E L A , H O M B R E .:— .:—

Para mí es un niño grande, un alma abierta a lo bueno, que le escuece encontrar por el camino de la vida y sus ramas la indiferencia, el atraso y la pobreza. De la indeferencia, nace el atraso, y ésta arrastra a la pobreza. Y la indiferencia colectiva en una región que, teniendo posibilidades para ser rica, se debate en la pobreza, es un mal gravísimo.

Paradela es un humorista. Dentro de él lleva la retranca gallega y la filosofía popular. Es amigos de las amigos y enemigos noble d elos enemigos. Y vapulea cariñosamente a unos para hurgarles en el amor propio y ataca de frente a los otros para enseñarles el camino de la verdad.

P A R A D E L A E S C R I T O R .:— .:—

Su pluma es una máquina moderna con teclado universal. Y como es médico, escribe con el formulario de la receta magistral. Y va a la herida y dice como desinfectarla, primero; después, como recuperar y reeducarla. Y en el campo hay tantas heridas tradicionales, tanta ignorancia en la curación.

Y como todo médico para ser completo ha de conocer fielmente la sicología del cliente, emplea sus test personales y averigua como reacciona el alma del paciente.

Sus escritos son reales y veraces. Esto puede servir de ataque a sus enemigos o contricantes por que decir la verdad sienta mal.

¿Se equivoca?: Sí, señores, como todos. No en balde somos imperfectos. Ahora puede que sea yo el equivocado. Pero busca constantemente la verad. No para hasta encontrarla.

Su doña es el poder moderador, con su delicada dulzura.

Si Vds. lo leen bien, administra con acierto píldoras, mejunjes y ungüentos amargos que sirvan de revulsivo al rural y al de la ciudad. Y sabe de la ironía sutil para atacar el amor propio de ambos.

En una ocasión que fuí a visitarlo para preguntarle sobre los problemas del campo, me llevó de paseo por el Cadaval. Se metió por ribazos, corredoiras, carreiriños y charcos. Y salimos enfangados. El iba preparado. Yo no. Y mi traje dominguero se llenó de barro. Conocí, pues, el problema del tránsito por carreiriños anegados saltando sobre piedras resbaladizas que nos hundían en el fango.

L A T I M I D E Z .:— .:— .:— .:—

El hombre es tímido por naturaleza. Como es el factor activo no sabe si el paso que que a dar se verá coronado por el éxito. Y, sobre todo, tiene un sentido muy desarrollado y desorbitado del ridículo. tal vez por eso fuma. Es un medio de ocultar su timidez. Mientras se lía y se enciende un cigarro, se reflesiona para buscar la forma de salir del atolladero; otros lo ocultan tras unas barbas; o unas gafas negras. Yo he sido muy tímido en mi niñez. Y quizá siga siendo si no me equivoco. Por eso veo visiones de timidez en los demás. Y forjó esta teoría de la timidez.

Me parece que Paradela lo es. Dios me libre de levantar falsos testimonios. Me parece es no afirmar. Y me fundo en que él se suma a todos los homenajes que se hagan a los amigos. Y ayuda. Y le agrada ser espectador o testigo de las reacciones del homenajeado y de los que le rodean. Pero él no quiere ser actor principal. No quiere ser el blanco de las miradas de todos. Por eso no acepta homenajes. Pero sí, galardones, premios a su labor continua en el campo de las letras. Si se escribe y no se publica es por propia satisfacción de espíritu. Se se publica hay dentro de uno cierta vanidad: el deseo de que le den el parabién o le ataquen en el amor propio para hacerlo mejor otra vez.

A mí me agradan los homenajes hacia otros Los que me hicieron a mí, no. Yno es por que no necesite que me empujen, que me animen. Y un brazo es una píldora de optismo; un halago —aunque no sea sincero—, una inyección de moral. Mi opinión del homenaje a mi persona es personalísima: ¿Por qué?... ¿Qué he hecho?... Si es lo corriente y vulgar.

Sin darme cuenta he salido del retrato de aficionado que estaba haciendo al amigo Paradela, para hablar de mis impresiones. Y es que es difícil objetivar sin subjetivar.

Dice Paradela: «No preciso de homenajes. Yo al menos. Los demás, tal vez. Y ono tengo necesidad de ser animado, estimalado, abrazado, aplaudido. Muéveme en mi amor a Galicia, a mi adoradísima tierra, las mismas razones por las cuales un canciño es leal a su Sr. o señora...».

Pero un canciño es leal a su señor o señora porque lo halagan, lo acarician, le dan pan lo llevan a paseo o se les hace mil carantoñas más, que el perrito recibe con verdadero instinto de agradecimiento. Caricias y pan, halagos y premios, aunque sean con el vil metal —tan deseado por todos o casi todos— es un homenaje. ¿Qué más da individualmente que corporativamente? Tanto en lo individual como en la Sociedad se da la enhorabuena sincera, por cortesía o por rutina.

Los amigos íntimos —entre ellos Paco Valle— el incansable Valle, querían tributarle ese pequeño y cariñoso acto. Somos sociables y por esos nos reunimos a charlar, comentar, y criticar y censurar.

Ud. amigo Paradela, no acepta homenajes porque no necesita ser animado, estimulado, abrazado, aplaudido; y en cambio, se presenta a concursos para obtener ánimo, ser estimulado con el premio, abrazado y aplaudido individualmente. Y yo aumento: admirado y envidiado. ¿Por qué no, si está dentro de nuestras manera de ser?

Envío: Al Dr. Alvaro Paradela, premio Fernández Latorre, en su tercera edición, le agrade o no, va la enhorabuena de este amigo que le gusta ver elevarse a los que lo merecen, satisfacción íntima que no nos puede negar.

Enhorabuena, pues, dilecto amio, y el deseo de poder repetirla muchas veces en otras ocasiones y por motivos análogos.

GABRIEL LLOPART, un veterano del teatro en el cine

"La culpa de que el cine español no tenga personalidad propia se debe a los directores"

«TERROR EN LA NOCHE», ha convertido el viejo Madrid en el soho londinense

MADRID.— (Crónica especial para EL CORREO GALLEGO por Pedro Alarcón).

A Gabriel Llopart le han pasado los años de galán joven, porque según nos dice su partida de nacimiento data del 20 de febrero de 1916.

Estudió la carrera de comercio, donde esperaba encontrar su porvenir, pero dándose cuenta de que su verdadera vocación era la de actor, ingresó en el Instituto de Teatro de Barcelona, revelándose como un gran intérprete actuando como galán joven y primer actor de la compañía de Los Ases, en cuyo elenco figuraban Concha Catalá Carmen Carbonell, Antonio Vico y Manuel González, hoy grandes figuras de nuestro teatro

Mientras rueda "Terror en la noche", nos disponemos a entrevistarle.

—¿Cual es su papel en "Terror en la noche"?

—El de un banquero acaudalado que se encuentra envuelto en los sucios manejos de una banda de contrabandistas por causa de un chantaje.

—¿Es muy exigente, Harald Reinl, el director?

—Bastante; esta es la única forma para conseguir aportar algo a la cinematografía.

—Usted, ¿en cuántas películas ha intervenido?.

—En quince, pero he de dejar aclarado que si no intervine en más fue porque mi verdadera vocación es el teatro y soslayo cualquier papel cinematrográfico por uno teatral a pesar de que el cine suele dar más dinero.

—Gabriel Llopart, usted... excelente actor teatral, puede enjuiciar bajo su punto de vista a nuestro cine y sus directores.

—El cine nacional, según mi modesto criterio no ha encontrado su estilo propio. Al cine español le falta mímica, que yo creo es una de las principales características del Septimo Arte. En cuanto a los directores diré que son ellos los verdaderos culpables de que esto suceda. Nos prohiben hacer movimientos con los brazos... cuando el cine italiano ha triunfado debido a la sinceridad de su mímica. Nosotros somos latinos... en nuestra vida real gesticulamos al hablar, quizás para mayor énfasis a nuestras palabras. Si nos dejamos llevar por nuestra idiosincracia latina nos llaman "teatrales" los actores teatrales americanos se comportan en escena como los cinematográficos. La diferencia no escriba en el género sino en la raza.

Gabriel Llopart es un hombre feliz. Está casado desde hace algún tiempo y fruto de este matrimonio son dos hijos, con los que juega, en los pocos ratos que tiene libres.

—¿Cual es su distracción favorita?

—Aunque parezca una paradoja, estudio cine y teatro en mis momentos de ocio. Este es mi mayor pasatiempo.

Pués, con esto nos despedimos del actor, ya que le llaman desde el "plató" donde ha de ir a tomar parte de una de las escenas del film "Terror en la noche" película que por cierto, ha convertido Madrid en un Londres de bolsillo, ya que algunos de nuestros viejos y castizos barrios han sido convertidos en los bajos fondos del Soho londinense.

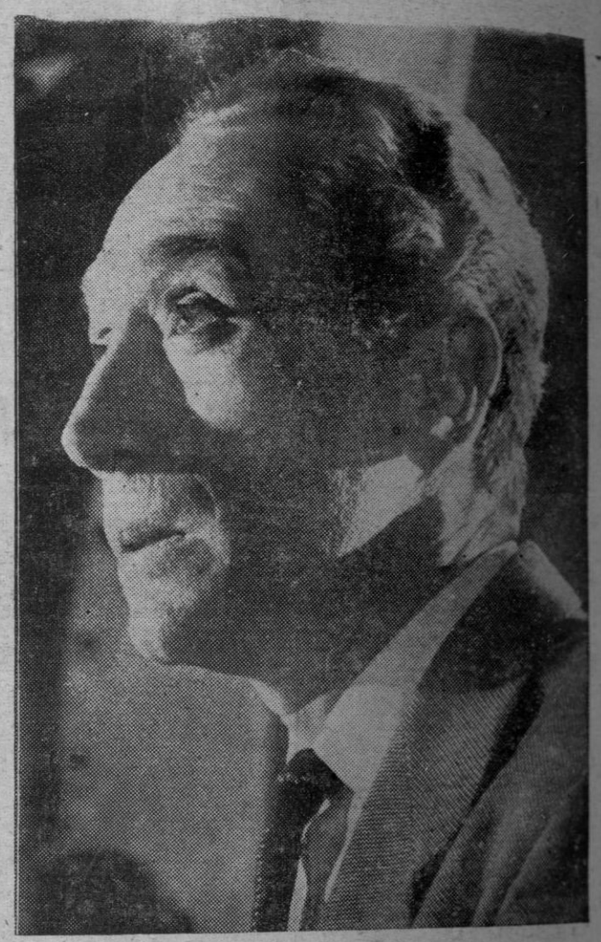

GABRIEL LLOPART

AROSAMENA EN CARACAS

CARACAS. — El Presidente del Ecuador ha llegado a Venezuela en visita oficial, acompañado de su esposa. En el aeropuerto de Caracas fué recibido por el Presidente de Venezuela, Rómulo Betancourt y su señora, con los que cambian impresiones a su llegada a la capital venezolana. — (Foto EUROPA PRESS)

RINCON AMENO

¿MAS O MENOS?

¿Está el polaco a la altura de la reputación de bebedor que Napoleón contribuyó, según se dice a crearle?

Una encuesta realizada sería y estadísticamente conduce a esta conclusión más bien normanda:

El polaco bebe menos que otros (principalmente el francés, el italiano y el sueco), pero se embriaga más.

He aquí la explicación: El polaco, según esta encuesta, solo bebe cada diez días, pero ese día bebe bien.

VELOCIDAD LIMITE

Se desea vivamente en Wisbech (Inglaterra), que los próximos incendios sean lentos.

En efecto, el comandante de la brigada de bomberos acaba de imponer una velocidad límite de 50 kilómetros por hora a uno de los los dos vehículos municipales de lucha contra incendios. Dicho vehículo data de 1931 y sus neumáticos están ya tan delgados que uno de ellos estalló solo en el ragage la otra noche. Ahora bien, los neumáticos de ese tipo ya no se fabrican, lo que hace que todo incendio rápido en Wisbch ponga en peldro a los bomberos.

UN MES BAJO TIERRA

Por primera vez un hombre va a intentar vivir solo durante dos meses a 130 metros bajo tierra en una caverna glacial a una temperatura de —20 grados en el macizo de Margarireis, en la frontera franco-italiana. Esta extraordinaria operación ha sido montada por el joven espeológico de Niza Michel Siffre, de 23 años, bien conocido en el mundo de la espeología por sus numerosas expediciones. Michel Siffre, que debe descender el domingo a su agujero pasará más de mil quinientas horas en las profundidades de la tierra. Aprovechará para estudiar el comportamiento del hombre.

Ya he sufrido toda una serie de pruebas. Cuando suba traeré pruebas análogas y se podrán medir así las modificaciones.

CUARTEL MATERIAL

Para alentar el voluntariado al servicio de Su Majestad, el ejército británico transformará sus más viejas tradiciones.

Así; la semana que viene tres jóvenes reclutas llegarán a sus cuarteles en compañía de su madre. Estas, en efecto, han sido invitadas a pasar una semana en el cuartel para ver exactmente cómo pasan sus hijos los primeros días de maniobras.

UNO DE BORRACHITOS

Un borracho iba, cada vez que tomaba una curda grande, al cementerio a desafiar a los muertos.

El sepulturero, una tarde que le vió llegar más borracho que nunca se metió en un nicho con un garrote, y cuando el beodo comenzó a desafiar a los muertos, como tenía por costumbre, salió con la estaca y le pegó una paliza que tuvieron que llevar al borracho al hospital.

A los quince días llamó el herido y le preguntó, indignado:

—¿Pero usted crée que hay derecho a que entre el cementerio porque desafiar a los muertos.

—¿Y usted cree, señor fuez, que hay derecho a que entierren a un muerto con un garrote.

CONFERENCIA

En una conferencia, el orador se muestra de una insoportable pedantería que tiene fatigado al público.

Como remate dice:

—Todo lo que valgo se lo debo a mi madre.

Y desde el público dice una voz:

—Pues gire usted dos pesetas y que da en paz.

IGNORANCIA

El cabo: —¡Al paso! ¡He dicho que pongáis los caballos al paso! ¡Eh, tú ¿No entiendes lo que digo?... ¡¡Al paso!!

El recluta: —Es el caballo el que no lo entiende, mi cabo.

EL CORREO GALLEGO