EL CORREO GALLEGO

DECANO DE LA PROVINCIA
FUNDADO EN EL AÑO 1878

PRECIO: 1'50 PESETAS
MARTES, 21 DE AGOSTO DE 1962

EL FERROL DEL CAUDILLO | GENERAL FRANCO, 152 TELEFONOS: 4089 y 1388 | AÑO LXXXIV | DEPOSITO LEGAL - C. 7 - 1958 | NUMERO 27.665 | SANTIAGO | PREGUNTOIRO, 29 TELEFONOS: 1427 y 1227

S. E. el Jefe del Estado, en San Sebastián

Llegó a bordo del «Azor», siendo cumplimentado por el Vicepresidente del Gobierno, ministros y autoridades provinciales

La población le tributó un apoteósico recibimiento, aclamándole al paso por las calles hasta su llegada al Palacio de Ayete

SAN SEBASTIAN, 20. — Su Excelencia el Jefe del Estado llegó a esta ciudad a las ocho de la tarde. El pueblo donostiarra le tributó un recibimiento apoteósico, poniendo de manifiesto su inquebrantable adhesión y afecto y la gratitud que particularmente le deben los habitantes de San Sebastián, por honrar todos los años con su presencia esta ciudad, que con ello adquiere rango de capitalidad.

Bastante antes de las ocho de la tarde se habían congregado en el muelle del puerto y en los aledaños de los montes Igueldo y Urgull, que circundan la bahía de La Concha, una muchedumbre inmensa que aguardaba expectante la llegada del Generalísimo. Asimismo las calles que habría de recorrer S. E. el Jefe del Estado desde el puerto hasta el Palacio de Ayete, engalanadas con banderas y gallardetes, y con colgaduras en los balcones, aparecían llenas de una gran multitud compuesta por personas de todas las clases sociales que prorrumpieron en vítores y aplausos al paso del Caudillo, en coche descubierto, acompañado del alcalde de San Sebastián.

LLEGADA A LA BAHIA DE LA CONCHA

A las 7'45 de la tarde fondeaba en aguas de la bahía de La Concha el yate «Azor», a bordo del cual venía el Generalísimo, acompañado de los ministros del Ejército, teniente general don Pablo Martín Alonso, y del de Marina, almirante Nieto Antúnez, con los que descendió del barco para dirigirse al muelle del puerto en una canoa, escoltada por numerosas embarcaciones particulares, mientras que todos los barcos que se hallaban surtos en el puerto y en la bahía hacían sonar sus sirenas.

CUMPLIMENTADO POR MINISTROS Y AUTORIDADES

A las ocho en punto pisaba tierra S. E. el Jefe del Estado, que vestía uniforme de Capitán General. Fué recibido y cumplimentado, al pie de la escalinata del muelle, por el vicepresidente del Gobierno, capitán general Muñoz Grandes; ministro de Jornada y de Asuntos Exteriores, don Fernando María Castiella; ministro de Agricultura, don Cirilo Cánovas; capitán general de la VI Región Militar; jefe de la Región Aérea Pirenáica; consejeros del Reino, señores Arrese y Crespo Alvarez; director general de Seguridad; director general de la Guardia Civil; gobernadores civil y militar; comandante de Marina; jefe de la Región Aérea y otras autoridades y personalidades. También fué recibido y cumplimentado por el primero y segundo jefes de su Casa Civil, conde de Casa de Loja y señor Fuertes de Villavicencio, respectivamente y segundo jefe de su Casa Militar, general Laviña.

Seguidamente el Caudillo pasó revista a una compañía del Regimiento de Cazadores de Montaña que rindió los honores de ordenanza, mientras la banda de música interpretaba el Himno Nacional, y el público, que se había situado a lo largo del muelle hasta el lugar mismo donde descendió el Caudillo, prorrumpía en vítores y aclamaciones.

A continuación el Generalísimo saludó al obispo de la Diócesis, presidente de la Diputación y alcalde, al frente de las corporaciones provincial y municipal; Consejo Provincial del Movimiento, delegados de todos los ministerios civiles y otras representaciones civiles y militares, a todos y cada uno de los cuales el Caudillo fué estrechando la mano.

Luego el Caudillo, subió a un coche descubierto, acompañado del alcalde de la ciudad, para dirigirse al Palacio de Ayete. Su paso por las calles donostiarras ha constituído una manifestación de fervor popular como no se recuerda. El clamor popular no cesó desde que pisó tierra el Caudillo en el puerto hasta que entró en el Palacio de Ayete a las ocho y media de la tarde. — Cifra.

V Curso de «Música en Compostela»

Presidencia del acto de inauguración del V Curso de «Música en Compostela», celebrado el domingo por la tarde en la Sala de Arte del Hostal de los Reyes Católicos. Asisten a este curso ciento quince alumnos extranjeros y treinta españoles, que recibieron sus correspondientes credenciales de manos del director general de Relaciones Culturales y presidente del Consejo Directivo de «Música en Compostela», señor Ruiz Morales. — (Foto ARTURO)

LAS ELECCIONES EN ARGELIA

Ha sido publicada la lista de candidatos

Figuran 13 mujeres, incluídas 2 europeas

ARGEL, 20. — El Frente de Liberación Nacional argelino ha publicado hoy los nombres de 196 candidatos, entre los que figuran altos jefes políticos y militares, para las elecciones parlamentarias del 2 de septiembre próximo.

Están incluídos en las listas los nombres de Mohamed Ben Bella, vicepriner ministro del GPRA y de Ben Yussef Ben Jedda, jefe del Gobierno provisional, dirigentes de las dos facciones rivales durante la crisis política del pasado mes.

Figuran también Belkacen Krim, otro vicepriner ministro y Abdeñ Abbas, ex primer ministro, y Abderraman Farés, presidente del Ejecutivo provisional argelino.

Trece mujeres, incluídas dos europeas, han sido inscritas como candidatos, junto con otros miembros de la Oficina Política y de oficiales del Ejército de Liberación.

El anuncio de la lista de candidatos equivale al de los resultados de las elecciones, dado que la lista del FLN no tiene oposición.—Efe.

OTROS COMPONENTES DE LA LISTA

ARGEL, 20. — Cuatro de los siete miembros del "Bureau Político" de Ben Bella han sido incluídos en las listas electorales para la Asamblea Constituyente argelina publicada hoy. Se trata del propio Ben Bella, Hadj Ben Alla, Mohamed Said y Mohamed Budiaf.

Siete de los 12 miembros del Gobierno provisional también están incluídos en las listas y entre ellos se incluye a Ben Jedda, el vicepriner ministro, Belkacen Krim, el ministro de Información, Mohamed Wyazid y el ministro de Armamentos, Abdelhafid Bussuf.

Incluyen 24 comandantes del Ejército de Liberación Nacional, 25 capitanes y 13 mujeres, tres de ellas soldados. Los tres miembros europeos del Ejecutivo provisional están incluídos entre los 16 candidatos europeos.

También figura en la lista de candidatos 31 de los 72 miembros del Consejo Revolucionario Argelino. — Efe.

ORDEN DEL MANDO DE LA «WILLAYA 2»

ARGEL, 20.— El mando de la «willaya 2», zona político-militar situada al oeste de Argel, ha dado orden a todos los civiles musulmanes y europeos para que entreguen las armas que tengan en su poder en el plazo de tres días o, en caso contrario, «les serán impuestas graves penas».

Los miembros del Ejército Nacional de Liberación solamente es-

(PASA A SEGUNDA PAGINA)

Ejecutado en la Cámara de gas

SALEM (Oregón), 20.—Leroy Megabhuey de 44 años de edad, ha sido ejecutado hoy en la cámara de gas, de la prisión del Estado de Oregón, tras haber sido declarado culpable del asesinato de un niño de 25 meses de edad.

Se trata de la primera ejecución llevada a cabo en este Estado desde hace casi diez años.—Efe.

TRANSISTORES 'DE WALD'
LO MEJOR QUE SE FABRICA EN EUROPA
Modelos CHERI - OKINAWA - MICHIKO
Para el hogar, campo y playa con documentación legal
CASA SIGMA EL FERROL

MENSAJE PARA LOS PILOTOS DEL ESPACIO

CASTELGANDOLFO. — Su Santidad el Papa Juan XXIII en el balcón de su residencia estival de Castelgandolfo, leyendo el mensaje en el que invitó a rezar por los pilotos del espacio. (Foto Europa Press)

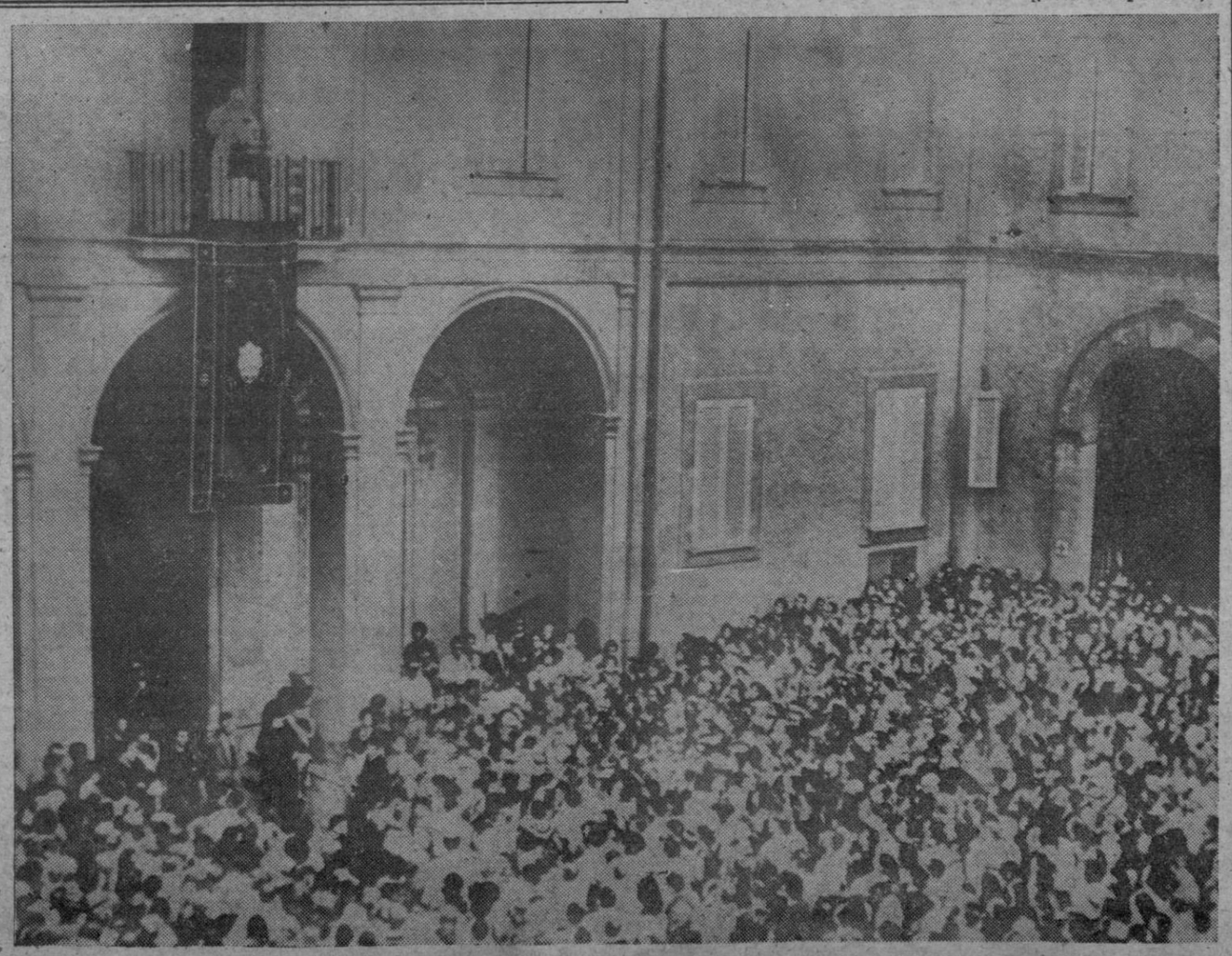

Llegó a Madrid el Cardenal CENTO

Asistirá como Delegado de S. S., a los actos del IV Centenario de la Reforma Carmelitana

MADRID, 20.—El Cardenal Fernando Cento ha llegado a Madrid, procedente de Roma, a las tres menos diez de la tarde.

El Cardenal Cento que es protector de la Obra Dominicana, viene a España como delegado de Su Santidad el Papa para los actos del IV Centenario de la Reforma Carmelitana y Congreso Internacional de la Orden Tercera Seglar del Carmen Descalzo, que se celebrarán en Avila, Salamanca y Alba de Tormes.

Para recibir al purpurado italiano, se hallaban en Barajas el Ministro de Justicia, don Antonio Iturmendi; el Nuncio Apostólico de Su Santidad en Madrid, doctor don Antonilo Riberi; el Obispo de Avila, doctor Moro Briz; Monseñor Zacarías de Vizcarra, Obispo Consiliario de la Acción Católica Española; Obispo Auxiliar de Madrid; Fray Justo Pérez de Urbel Abad de la Santa Cruz del Valle de los Caídos; Padre General de los Carmelitas, Prior de los Carmelitas de Avila, y representaciones del Cuerpo consular acreditado en Madrid; el Director de Relaciones con la Santa Sede del Ministerio de Asuntos Exteriores, señor Spotorno; el marqués de Lima del protocolo y otras personalidades.

Al descender del avión el Cardenal Cento fué saludado por el Nuncio de Su Santidad, Ministro de Justicia, General de los Carmelitas, y demás personalidades, autoridades y representaciones. Una compañía de las tropas de Aviación de la Primera Region Aérea rindió honores.

LA CAPILLA SIXTINA

En el mismo avión llegaron los miembros del Coro de la Capilla Sixtina, que por primera vez visitan España. El coro está integrado por treinta niños de nueve a trece años de edad que descendieron del avión perfectamente uniformados. Al frente de la Capilla viene el Padre Bartolucci, quien manifestó que la Capilla Sixtina se propone dar diversas audiciones en España, unas con motivo del IV Centenario de la Reforma Carmelitana, en Avila y Alba de Tormes y otras, en Valladolid, Salamanca y Madrid.

El Cardenal Cento continuó viaje a Madrid, donde se hospedará en la Nunciatura Apostólica. Fué acompañado hasta allí por el Ministro de Justicia y las personalidades religiosas que le habían recibido a su llegada. Una vez se despidió el Ministro de Justicia, el Cardenal Cento se reunio con el personal de la Nunciatura.

Esta tarde a las ocho, el Cardenal Cento asistió a una Misa vespertina en el templo nacional de Santa Teresa, de la Plaza de España, y a la apertura del Congreso Internacional de la Orden Tercera Seglar del Carmen Descalzo.—Cifra.

Violentas manifestaciones de berlineses occidentales, ante la "muralla"

Como protesta por la muerte de un joven refugiado

BERLIN, 20. — Los berlineses occidentales han apedreado un autobús soviético, un «kee» del Ejército norteamericano, a los centinelas fronterizos comunistas y a sus propios agentes de Policía, durante las últimas 24 horas, durante la más violenta de tres manifestaciones registradas en las tres últimas noches, provocadas por la muerte de un refugiado de 18 años.

Unos 8.000 manifestantes, según calcula la Policía, tomaron parte en los disturbios, entre la «muralla» y el Ayuntamiento de Berlín occidental.

En un momento de la manifestación la Policía militar norteamericana fijó bayonetas para obligar a la muchedumbre a dispersarse. Se había congregado junto al puesto de control «Charlie», en la Friedrichestrasse.

El puesto «Charlie» se halla a corta distancia del lugar donde el refugiado Peter Fechter, se desangró el viernes.

Los berlineses occidentales creen que los Estados Unidos, cuya guarnición se halla próxima y cuyos miembros tienen libertad para pasar de un lado a otro de la «muralla» debieron enviar un equipo de médicos para socorrer al refugiado herido.

El alcalde de Berlín occidental Willy Brandt, ha declarado en una alocución por radio, que espera poder anunciar, en un futuro muy próximo, que los aliados adoptarán «medidas concretas» en torno a la «muralla». — Efe.

SIN RETIRAR EL VEHICULO

BERLIN 20. — Poco después de media noche, es decir, unas seis horas después de haber sido llevado a Berlín occidental, el autobús soviético que ha sido apedreado y averiado por berlineses occidentales, continuaba sin retirar del lugar en que fue atacado.

La Policía informa que en el punto de cruce conocido por el nombre de «Charlie», unas doscientas personas se habían congregado con inequívocos signos de desagrado y dureza en sus rostros y que la mayor parte de ellas llevaba piedras en las manos e incluso en los bolsillos y que parecían estar esperando el momento en que el autobús entrara en Berlín-Oeste.

En la manifestación que se organizó poco después del asalto al autobús —sigue informando la Policía— tomaron parte unas 5.000 personas a las que seguían varios centenares de automóviles cuyos conductores hacían sonar ininterrumpidamente sus claxons.

Los manifestantes llevaban pancartas en las que se leía: «¿Cuántos muertos más?». — Efe.

MEDIDAS DE SEGURIDAD

BERLIN, 19.— La policía de Berlín Occidental ha acordonado toda la zona del punto fronterizo de Friedrichstrasse con el fin de impedir nuevas manifestaciones de berlineses occidentales contra las tropas aliadas, según informa un portavoz de la citada policía.

Anoche unos mil berlineses del sector occidental se concentraron en esta parte de la ciudad y apedrearon a un autobús soviético que transportaba soldados rusos que se dirigían al monumento a los caídos rusos durante la segunda guerra mundial situado en el Berlín Occidental. Efe.

Soustelle no ha intentado entrar en Austria

VIENA, 20. — Jacques Soustelle, el dirigente antigaullista francés que fue expulsado ayer de Italia como «sujeto indeseable», no ha intentado hasta ahora entrar en Austria, según ha declarado un portavoz del Ministerio del Interior austríaco.

Todas las fuerzas de la Policía de frontera de este país han recibido instrucciones para informar de la llegada de Soustelle a cualquier punto de la frontera.

Si el dirigente francés quiere entrar en el país, le será prohibida la entrada en espera de una decisión del ministro del Interior, Josef Afritsch, que regresa hoy a Viena de unas vacaciones. — Efe.

INFORMACIONES CONTRADICTORIAS

VIENA, 20 — Son muy contradictorias las informaciones sobre el paradero del dirigente de la O. A. S., Jacques Soustelle, pues mientras las informaciones italianas dicen que ha sido deportado a Austria, las autoridades austríacas niegan que haya entrado en el país. Un portavoz austríaco ha declarado que «se han dado instrucciones a la Policía fronteriza para que impida a Soustelle entrar en Austria» y ha agregado que «por lo que nosotros sabemos, no ha cruzado la frontera».—Efe.

ESCOLTADO

ROMA, 20 — El periódico comunista italiano «L'Unitá», dice hoy que Jacques Soustelle, a quien se ordenó que abandonase inmediatamente Italia, ha sido escoltado hasta la frontera austriaca. Efe.

SE DESCONOCE SU PARADERO

ROMA, 20. — Jacques Soustelle, expulsado de Italia el sábado por la noche, ha desaparecido con dirección a uno de los países fronterizos y puede todavía encontrarse en Austria, Alemania o Suiza, según se asegura en círculos bien informados.

Un portavoz de la Policía italiana ha manifestado: "No sabemos si el dirigente francés está ahora en Austria; más lo cierto es que nosotros le acompañamos hasta la frontera austriaca".

SE DESMIENTE QUE ESTE EN AUSTRIA

VIENA, 20. — El Ministro del Interior austríaco ha desmentido hoy los informes de Prensa que aseguran que el dirigente francés antigaullista Jacques Soustelle ha llegado a Austria. — Efe.

No se ha normalizado la situación en Katanga

ELISABETHVILLE, 20. Moise Tshombe, presidente de Katanga, ha expresado su optimismo con relación a las posibilidades de resolver la crisis del Congo.

La agencia belga de noticias "Inbel", dice que la situación de Katanga se ha normalizado. Efe.

Nueva explosión nuclear soviética, de 12 megatones

En la zona de Nueva Zembla

UPPSALA (Suecia), 20 — La Unión Soviética ha provocado hoy la explosión de un ingenio nuclear de 12 megatones de potencia, en la zona de Nueva Zembla en el Artico, según ha anunciado el Instituto Sismológico de la Universidad de Upsala.

El anuncio en cuestión dice: "El Instituto Sismológico de la Universidad de Uppsala ha registrado hoy una explosión nuclear en la atmósfera en la zona de Nueva Zembla. La explosión ocurrió a las 10.02.03 hora sueca) y su potencia debió ser equivalente a unos 12 megatones (12 millones de toneladas de trinitrotolueno).

La explosión formó parte de la nueva serie de explosiones nucleares soviéticas en la zona de pruebas de Nueva Zembla." Efe.

CINTURON DE RADIACIONES

BOULDER (Colorado), 20.— El doctor Jamses Warwick, del observatorio de gran altitud establecido en esta localidad, ha informado que la prueba nuclear llevada a cago a gran altura por los norteamericanos el pasado día 9 de julio, ha dado ugar a la formación de un nuevo cinturón de radiaciones en torno a la Tierra.

Dijo Warwick que la explosión ha producido una gran intensificación del anillo de radiaciones existente en torno al planeta y que, probablemente, el nuevo cinturón constituya una capa situada bajo el fondo del cinturón de Van Allen, capa que persistirá durante algún tiempo.—Efe

Falsificó dólares

Para demostrar que es buen impresor

MIDLAND, (Tejas), 20. — Agentes del servicio secreto de la policía de Midland, de acuerdo con una información anónima realizaron una incursión y confiscaron la suma de 118.000 dólares en billetes falsos, de un vehículo perteneciente a un individuo de 42 años de edad, que se había trasladado a Midland hace una semana. Han sido detenidas tres personas, una en Midland y dos en Cincinati (Ohio) y Miami (Florida).

El sospechoso de Midland admitió haber confeccionado el dinero en una imprenta de Miami, antes de trasladarse a Midland para residir con unos parientes. Pero declaró que solamente trataba de demostrar que era mejor impresor que Mort Koran, el individuo detenido en Miami. — Efe.

Desbordamiento de un río en la ciudad montañosa de Florencia (Bogotá)

SE TEME QUE EL NUMERO DE MUERTOS REBASE EL CENTENAR

BOGOTA, 19.— Se cree que de cincuenta a ochenta habitantes de la ciudad montañosa de Florencia han resultado ahogados la pasada noche a causa de una inundación que les sorprendió en la cama.

Médicos, enfermeras y material sanitario han sido transladados a esta ciudad, situada al pie de Los Angeles, en la zona donde los campesinos tratan de crear tierras de cultivo, en plena jungla.

La inundación debida al desbordamiento del río Hacha, cogió por sorpresa durmiendo a muchos habitantes de Florencia que tiene una población de 90.000 almas.

Se cree que hay muchos heridos.

Informes procedentes de Florencia indican que el ejército y la policía colaboran con los elementos civiles para recuperar los cadáveres de las personas ahogadas y restaurar el orden en la ciudad.

SE TEME QUE EL NUMERO DE MUERTOS REBASE LOS CIEN

BOGOTA, 19.— Los grupos de búsqueda y salvamento temen que el número de muertos como consecuencia de las inundaciones registradas en la localidad montañosa de Florencia, rebase los cien.

Según informaciones recibidas desde la ciudad, situada en los Andes, las inundaciones son las peores que se han registrado en la historia del país.

Los restos de 57 personas han sido recobrados ya, pero se teme que muchas de las víctimas hayan sido arrastradas por el agua.

Médicos y enfermeras se han trasladado a la región y se procede al envío de alimentos, ropas y medicinas.

Testigos oculares han declarado que muchos de los habitantes se hallaban durmiendo cuando se produjo el desastre. Las campanas de las iglesias sonaron durante la noche, para avisar a la población que el río Hacha se desbordaba. La advertencia —informan las autoridades— sólo sirvió, sin embargo, para aumentar la confusión. Fueron muchas las personas que abandonaron sus casas para trasladarse a la calle y correr.

Un corresponsal del periódico "El Espectador" dice: "Florencia vivió, anoche, las más terribles horas de su existencia desde que fué fundada hace 50 años. Los gritos de las víctimas se mezclaban con el ruido provocado por las aguas".

El peor desastre ocurrido en el país se produjo en junio de 1959, al desbordarse el río Combeina Efe

«Miss Belleza Internacional», es australiana

LON BEACH (California), 19 Tania Verstak, «Miss Australia», de 21 años de edad, ha ganado el concurso internacional de belleza de Long Beach.

Tania nació en China, de padres rusos. Reside actualmente en Sidney, donde cursa estudios universitarios.

Sucede a Stanny Van Baer, de Holanda en el título de «Miss Belleza Internacional».

En segundo lugar se ha clasificado «Miss Argentina», María Victoria Bueno, seguida de «Miss Panamá», Ana Cecilia Mauri; «Miss Holanda», Rina Podders y «Miss Estados Unidos», Carolyn Joyner.

Tania Verstakh ha sido elegida entre 52 bellezas.—(Efe).

HUMBERTO de ITALIA, en BARCELONA

BARCELONA, 19.— En automóvil, llegó a esta ciudad, en la mañana de hoy, el ex rey Humberto de Italia, acompañado de su hija, María Gabriela, quienes esta tarde embarcarán en el yate «My Stars» para iniciar un crucero por el Mediterráneo. Al parecer, se dirigirán en primer término a Palma de Mallorca.

Les acompañarán la princesa doña Carmen de Borbón, el Marqués de Masola y la Marquesa de Pinto de Mayo, de origen italiano.—(Cifra).

Doscientos nuevos agentes comunistas, enviados desde Cuba a la región de Recife

ISLA DE MAC KINAC (Michigán, EE. UU.), 20. — El director de un diario brasileño ha denunciado hoy que doscientos nuevos agentes comunistas han sido enviados desde Cuba a la región de Recife, en la parte Noreste del Brasil, durante el mes pasado.

Waldemar Agra, director de un diario que se edita para los trabajadores portuarios de Recife, ha declarado también que un funcionario brasileño encargado de administrar la ayuda americana en el sector de Recife es un «marxista declarado».

Agra no cita el nombre de este individuo, pero le acusa de que «dispone de dos habitaciones repletas de planes por escrito y material propagandístico llegado de La Habana». Dice asimismo el director del periódico de Recife que «la única persona que ha recibido dinero hasta ahora para poner en marcha la campaña en el Brasil es el alcalde comunista de una de las ciudades del Noreste del país». — Efe.

50 mil libras para el primer hombre que gire en órbita alrededor de la Luna

LONDRES, 19.—El regreso triunfal a Moscú de los dos cosmonautas soviéticos, ha sido el motivo de que el periódico «The People» («El Pueblo»), que se publica los domingos, renueve su oferta de 50.000 libras esterlinas para el primer hombre que gire en órbita alrededor de la luna y regrese a la tierra.

El periódico anuncia que su oferta formulada hace cinco años, sigue aun en vigor.

Añade el periódico que estaría dispuesto a pagar la suma en rublos, si el primer hombre fuese ruso.

Sin embargo, el periódico añade que en las condiciones del «concurso» se incluye el hecho de que antes del vuelo debe notificarse al periódico con una semana de anticipación y que el vuelo debe realizarse antes de 1967.

Por último, el hombre que logre alcanzar la luna, deberá facilitar información sobre su hazaña «exclusivamente» a través de «The People».—(Efe).

DISPARADO EL «NIKE-CAJUN»

VIDESEL, (Suecia), 19.— El tercer cohete sueco-norteamericano «Nike-Cajun» empleado en el llamado proyecto «Eright Night Clouds» ha sido disparado hoy desde la base sueca de lanzamiento de cohetes de Kronogaard, cerca de Videsel.

El cohete salió disparado de la rampa de lanzamiento a las dos de la madrugada (hora española), con un tiempo ideal, para continuar la exploración de las tormentas magnéticas y las desconocidas nubes brillantes sobre el círculo polar.

Para no fumadores

VIENA, 20. — Checoslovaquia, que ocupa el primer lugar en Europa y el tercero en el mundo, después de Estados Unidos y Canadá, en lo que a consumo de tabaco se refiere, ha abierto once centros para aconsejar sobre la forma de dejar de fumar, según la agencia informativa checoslovaca "Coteka".-Efe.

Balduino de Bélgica reemprendió viaje desde Murcia

SANTIAGO DE LA RIBERA.— (Murcia), 20. — S. M. el Rey Balduino de Bélgica, reemprendió viaje en su avioneta particular.

La jornada del domingo, después de oír Misa en la capilla de la Academia General del Aire, la dedicó, casi por entero, a la práctica del deporte de esquí acuático.— Cifra.

EN ZARAUZ

ZARAUEZ, 20. — Ayer a las nueve menos veinte de la noche llegó a esta población el rey Balduino de Bélgica, procedente de la base militar de San Javier (Murcia) después de haber permanecido varios días en su país. Le acompañaban el Marqués de Aguilar y la Condesa de Salinas.

A las 10,15 fué obsequiado con una sesión de danzas que interpretó la notable agrupación de bailes de La Hera de Estella, que poco más tarde actuaría para el público.

En el día de hoy ambos monarcas embarcaron a las 14,15 en Guetaria dispuestos a pasar una velada de pesca y el Rey ha capturado un cimarrón de 14 kilos. Han regresado a Zarauz a las ocho.—Cifra.

Muñoz Grandes, en San Sebastián

SAN SEBASTIAN, 20. — El Gobernador Civil, el Alcalde de la ciudad y el Presidente de la Diputación cumplimentaron a primera hora de la tarde en el Gobierno Militar, al Vicepresidente del Gobierno Capitán General Muñoz Grandes, quien llegó esta mañana a San Sebastián.

En el aeropuerto provincial de Fuenterrabía, el Vicepresidente del Gobierno había sido recibido anteriormente por el Capitán General de la Región y el Gobernador Militar de la Plaza.—Cifra.

Las elecciones en Argelia

(VIENE DE PRIMERA PAGINA)

tán autorizados para llevar armas cuando se hallan de servicio, según se añade en la orden.

En la disposición se prohibe también toda confiscación ilegal de casas, especialmente las pertenecientes a europeos. — Efe.

BUDIAF NO INTERVINO

ARGEL, 20. — El viceprimer ministro argelino Mohamed Budiaf, ha hecho pública hoy una sorprendente declaración en la que asegura que no ha participado en la redacción de las listas de candidatos del F.L.N. para las elecciones de Argelia, confeccionadas a finales de la semana pasada por el «buró político» del que él es miembro.

La declaración de Budiaf dice en uno de sus párrafos: «Deseo informar a la opinión pública argelina que no he tomado parte, ni directa ni indirectamente, en la formación de las listas electorales». Efe

Reunión del Gabinete francés, convocado por De Gaulle

PARIS, 20. — El presidente De Gaulle ha convocado a todos los ministros de su Gabinete, que hayan regresado de sus vacaciones, para una reunión especial sobre los planes para la creación de una unión política europea. Durante su visita a Alemania Occidental, el Presidente francés espera suscitar nuevamente la cuestión de la unidad europea, y confía en el establecimiento, para fin de año, de un organismo militar y político de alto nivel, para los seis países del Mercado Común. — Efe.

El tiempo en España

Mejoría del estado del cielo

MADRID, 20. — Información general. En el día de hoy hubo nubosidad variable generalmente abundante en Galicia y Cantábrico, registrándose precipitaciones muy débiles y dispersas. Durante la tarde se formaron algunas nubes de desarrollo vertical en el Sureste de la Península que dieron lugar a algún fenómeno tormentoso débil. La temperatura descendió ligeramente en Galicia y Asturias.

Contrariamente, en el resto de España las temperaturas han sido altas, correspondiendo la máxima a Córdoba con 44 grados.

PREDICCION PARA EL MARTES, DIA 21

Nubosidad abundante en la mitad oriental del Cantábrico con algún chubasco débil. Mejoría del estado del cielo en Galicia y Asturias.

Sin cambios en el resto de España.

Máximas de Madrid: 34'5 a las 14 horas y 18'5 a las 6,30 horas.

Las extremas de España a Córdoba con 44 y a León con 12.— Cifra.

Protesta de los papúes, por la llegada del general Kikhyex

HOLLANDIA, 20. — En tanto que la ciudad de Hollandia se halla dispuesta a recibir al general Rikhyex, al servicio de las Naciones Unidas, la organización indígena recientemente fundada, "Frente Nacional Papúe", ha enviado un telegrama al Secretario General de las Naciones Unidas, U Thant, en el que se protesta de la "forma más enérgica", contra la llegada del general Rikhyex. — Efe.

Salarios mínimos en las minas de pirita de las provincias de Huelva y Sevilla

MADRID, 20. — Los salarios mínimos de los productores de las minas de pirita en las provincias de Huelva y Sevilla quedan incrementados a partir de 11 de julio de 1962, en la cantidad de 30 pesetas para los rabajadores del exterior y 45 pesetas para los del interior, en ambos casos por día de trabajo efectivo, que no se computarán para seguros sociales, mutualidad laboral, plus familiar ni ninguna retribución ni gratificación de ningún género.

Las mejoras que las empresas afectadas hubieran concedido en los reglamentos de régimen interior pendientes de aprobación podrán ser absorbidas por las que hayan de abonar con arreglo a lo dispuesto en la presente orden del Ministerio de Trabajo que inserta hoy el Boletín Oficial del Estado y que tendrá un plazo de vigor de dieciocho meses, prorrogables.—Cifra.

Sarah Churchill, hospitalizada

BRINGTON (Inglaterra), 20 Sarah Churchill, hija del anciano estadista británico sir Winston Churchill ha sido llevada hoy a un hospital, pocas horas antes del momento fijado para su comparecencia ante un tribunal bajo la acusación de conducta desordenada y embriaguez.

En fuentes bien informadas se dice que un médico visitó esta mañana a Sarah Churchill y ordenó su traslado al hospital del condado de Sissex.—Efe

Descarrilamiento de un tren, en Illinois

Dos muertos y cuatro heridos

PITWOOD (Illinois), 20. — Dos personas han resultado muertas y cuatro heridas al descarrilar los tres últimos coches del tren de pasajeros que cubre el recorrido entre Chicago y la zona este de Illinois.— (Efe)

UN MUERTO Y UN HERIDO EN ACCIDENTE DE AVIACION

BUENOS AIRES, 20.— Una persona muerta y otra herida es el balance de un accidente aéreo que se produjo ayer.

Una avioneta capotó en la pista del Aero Club San Sebastián, cerca del aeropuerto internacional de Ezeiza. Las víctimas no han sido identificadas hasta ahora. (Cifra)

S. O. S.

LA HAYA, 20.— El barco alemán de 290 toneladas, «Mnanuelas», ha emitido un mensaje por radio en el que informa qué se está hundiendo en el Báltico, cerca de la isla de Kataka y que necesita ayuda urgente.

Se carece de más detalles.— (Efe)

AVION ESTRELLADO

CLITON (ONTARIO) 20.— Cuatro personas han resultdo muertas al estrellarse un avión ligero en que viajaban. Al tocar tierra el aparato se incendió.

El piloto del avión se vió obligado, al parecer, a intentar un aterrizaje forzoso en una granja, por una avería en el motor.—(Efe)

DOS MUERTOS Y TRES HERIDOS EN UN CHOQUE DE VEHICULOS

NUEVA ORLEANS, 20.— Dos soldados del Fuerte Blisa, en Tejas, han resultado muertos y otros tres personas heridas, en un choque entre dos vehículos, en la carretera de Chef Metuarur.

Al parecer, uno de los conductores se durmió sobre el volante, desviándose de la carretera. (Efe)

EXPLOSION DE UNA BAMBA EN MACAO

MACAO, 20.— Una explosión escuchada en muchas zonas de este territorio portugués la pasada noche fué provocada por una bomba colocada en un campo de arroz, situado cerca de la frontera con China según informan viajeros llegados hoy a esta ciudad. (Efe)

Sitges, convertido en un gigantesco garaje

SITGES (Barcelona), 20.— Oficialmente han sido controladas en un solo día en las calles de Sitges 4.382 automóviles, en su mayoría de matrícula extranjera, que han convertido la ciudad en un gigantesco garaje.

La temporada estival está en pleno apogeo y al anochecer las terrazas de bares y cafeterías están invadidas, al igual que los lugares por un público entre los que se oye hablar en casi todos los idiomas del mundo.—Cifra.

Abuelos jóvenes

VILLANUEVA Y GELTRU (Barcelona), 20.—El marinero Juan Batlle Vadell, de 35 años, y Ana Cordón Ceron, de 33, se ha convertido en una de las parejas más jóvenes de abuelos al dar a luz su hija Guillermina, de 16 años, un niño. El padre del recién nacido cuenta 19 años y los hermanos abuelos, Pedro Batlle Sanabra y Marta Vadell Bauset 68 y 67, respectivamente.

La familia se dedica a las faenas marineras.—Cifra.

ALMANAQUE

SANTORAL

MARTES, 21 DE AGOSTO

Santos Juana Francisco Tremiot de Chantal fda.; Privada, ob.; Ciriaca, Anastasio, Ciselo, Camerino, Maximiano, mrs.

PROGRAMA DE LA T. V.

MARTES, 21 DE AGOSTO

PROGRAMA DE SOBREMESA

2,00: Apertura y presentación.
2,02: Panorama.
Mundo insólito.
3,00: Telediario.
3,..: Cotizaciones de Bolsa.
3,30: El tiempo.
3,35: El cine y su mundo.
3,40: Kilómetro cero.
4,00: Estudio fotográfico.
4,15: Cierre.

PROGRAMA DE NOCHE

8,30: Presentación.
8, 2: Ráfagas musicales.
9,00: Así es Alicia.
9,25: El tiempo.
9,30: Telediario.
9,45: Aires de música.
10, 0: El hangán.
10,30: Amigos del martes.
11,30: Telediario.
11,45: Versos a medianoche - Momento musical - Recuerda...
12,00. Cierre.

CRUCIGRAMA

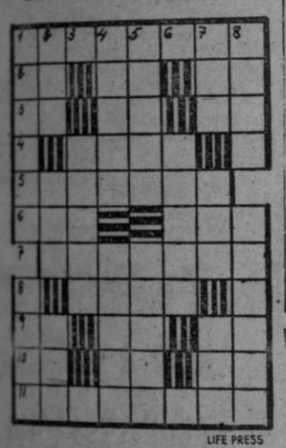

LIFE PRESS

...ra de Wagner. 2.— Verbo.— Artículo.— Vocal repetida. 3.— Interjección.— Nota.— Siglas comerciales. 4.— Especie de palma de tronco casi cilíndrico. 5.— Principal o notable. 6.— Vocales iguales.— Guacamayo mejicano. 7.— Consumir, malbaratar. 8.— Resolución judicial. 9.— Letra árabe.— Nombre de letra.— Partícula inseparable. 10.— Percibí.— (al rev.) Adverbio. —Cifra romna. 11.— Presentimiento.

VERTICALES: 1.— Uno de los siete sabios de Grecia.— En inglés parada. 2.— Juguete.— Enaltece.— Ants del Sahara central. 3.— Cierta madera. 4.— Mitad del as roma.— Toscos, groseros. 5.— Antiguo nombre de Elche.— Diosa griega del pensamiento. 6.— Suceso imprevisto o fortuito 7.— Plural de vocal.— Onda.— Yerno de Mahoma. 8.— Fiel.— Familiarmente: Rico de presunción.

SOLUCION AL ANTERIOR

HORIZONTALES: 1.— Pijota. 2.— Robo. 3.— Ser. 4.— Babel.— RR. 5.— Ave.— Oder. 6.— Lona.— Eme. 7.— LL.— Calor. 8.— Sur. 9.— Adán. 10.— Apenar.
VERTICALES: 1.— Caballos. 2.— Aral. 3.— Ir.— Ben.— saP. 4.— Jorá.— Acude. 5.— Obelo.— Arán. 6.— Tor.— Del.— Na. 7.— Remo. 8.— Barreras.

Aeropuerto Central de Galicia

SERVICIO SDE "IBERIA"

Diario, inclusive los domingos, con avión Convair Metropolitán.

Llegadas de Madrid, a las 12,30.

Salidas para Madrid, a las 11,20.

OTRAS NOTAS DEL AEROPUERTO

El domingo en el avión de la Compañía de Iberia que hace el servicio regular de Madrid-Santiago y viceversa, llegaron 44 pasajeros. Salieron, 41.

Ayer, en el avión de la misma Compañía llegaron 26. Salieron, 41

Economato Empresa Nacional «Bazán»

EL FERROL DEL CAUDILLO

CONCURSO

Se abre concurso para la adquisición de 60.000 kilos de jabón común para el Economato de la Empresa Nacional «Bazán», de acuerdo con las bases que se indican en el pliego de condiciones que puede verse en las oficinas de dicha Dependencia, sita en la calle Rubalcava, núm. 47, dándose de plazo para presentar ofertas con muestra, hasta el próximo día 31.

El importe de este anuncio será de cuenta del adjudicatario.

CON EL CANTO DE ULTREIA

El domingo fué inaugurado el V Curso de 'Música en Compostela'

Ruiz Morales impuso los lazos de Dama del Mérito Civil a las profesoras Conchita Badía y Alicia Larrocha

El domingo, se celebró en el Hostal de los Reyes Católicos la sesión inangural del V Curso Internacional de Música en Compostela

Numeroso público se dió cita en el local que fué Capilla de este histórico edificio, presidiendo el Alcalde de la Ciudad, don Angel Porto Anido, que ostentaba la representación del Gobernador Civil de la Provincia; el Gobernador Civil de Lugo, señor Azcárraga; el Rector de la Universidad, profesor Echeverri; el comandante señor Lamela representando al Comandante Militar de la Plaza; el Presidente de la Audiencia, señor Spiegelber, en representación del Presidente de la Audiencia Territorial, y el Presidente del Consejo Directivo de Música en Compostela, Director General de Relaciones Culturales, don José Miguel Ruiz Morales, así como otras relevantes personalidades y el Secretario de los Cursos, don Ramón Borras.

En otros lugares destacados, tomaron asiento los alumnos del Curso y representaciones locales.

El señor Ruiz Morales pronunció unas palabras muy elocuentes de bienvenida, expresándose en las lenguas propias de varios grupos de estudiantes extranjeros que en número de 115 asisten al Curso, completado con la presencia de treinta alumnos españoles.

En su intervención, que el selecto auditorio escuchó con sumo interés, saludó al profesor alemán Jarnah, aludiendo a su ascendencia española, y al maestro J. Nin-Culmenll, hijo del gran compositor Joaquín Ninn, haciendo entrega a continuación a cada uno de los alumnos de las credenciales correspondientes.

Conchita Badía recibe la destinción concedida por el Gobierno (Foto ARTURO)

En este acto, que resultó brillantísimo, el señor Ruiz Morales impuso el lazo de Dama del Mérito Civil a Conchita Badía y a Alicia Larrocha previa la lectura de la Orden por la que dichas condecoraciones han sido concedidas por el Gobierno, recientemente.

El acto se inició con el canto del Himno de los peregrinos, que en la Edad Media acudían al Santuario de Compostela. Ultreia, por todos los alumnos, a través de la nave central de la que fué Capilla figurando a la cabeza del grupo con las tres generaciones de sus alumnas, Pura Gómez, Montserrat Caballe y Francisca Callao.

En el grupo participaron lindas japonesas que lucían el típico atavío de su país.

En este Curso están representados 27 países.

Reciban alumnos y profesores del Curso nuestra cordial bienvenida y que la estancia en Santiago les sea muy grata.

Las clases, que dieron comienzo en la mañana de ayer, se celebran en el Hostal y en Fonseca.

EL GUITARRISTA DON ANDRES SEGOVIA

El día 24, es esperado en Compostela a donde llegará por vía aérea, el insigne guitarrista don Andrés Segovia, que se incorporará al profesorado de Música en Compostela.

CONCURSO DE VIOLIN "MANOLO QUIROGA"

"Música en Compostela" adjudicará este año, en Orense, los premios del Concurso Internacional de Violín, "Manolo Quiroga".

Los premios, son:

1.º, 25.000 pesetas, más una serie de conciertos, que asegurarán al ganador un ingreso de cien mil pesetas.

2.º, 10.000 pesetas, dotado por doña Margarita Pastor.

3.º, 7.500 pesetas, del Conservatorio de Música de Orense.

4.º, 6.000 pesetas.

5.º, 5.000 pesetas.

El primer premio lo estableció la Diputación de Pontevedra, de donde era natural el famoso violinista a cuya memoria rinde homenaje póstumo "Música en Compostela.

El plazo para las inscripciones finaliza el día 25. Las pruebas eliminatorias serán en Santiago, para ser la final en Orense, sobre el 27 de septiembre.

Ayer estaban inscriptos varios alumnos del Curso "Música en Compostela", ingleses, norteamericanos y franceses.

CONFERENCIA CONCIERTO

Ayer por la tarde, en el Salón Artesonado de Fonseca se celebró una conferencia-concierto, a cargo del profesor don Fernando Vía y de la cantante Conchita Badía.

Versó sobre "Recuerdos íntimos y comentarios a la vida de Enrique Granados".

Asistió numeroso público que premió con cálidos y prolongados aplausos a los citados profesores de "Música en Compostela".

La profesora Alicia Larrocha, al serle impuesta la condecoración del Mérito Civil — (Foto ARTURO)

Explosión de dos petardos en Madrid y uno en Barcelona

Dos empleados de «La Vanguardia» resultaron heridos

MADRID, 20.— Alrededor de las cuatro de la madrugada última hizo explosión un petardo en la calle Narvaez. Al parecer sobre el saliente de una de las ventanas del periódico "Pueblo" se dejó el artefacto y al estallar produjo daños materiales, aunque insignificantes, con rotura de cristales. (Cifra).

EN EL EDIFICIO DE EDITORIAL CATOLICA

MADRID, 20.— Un petardo de escasa potencia estalló anoche en la esquina del edificio que la Editorial Católica tiene en la calle de Mateo Inurria.

La explosión del artefacto fué en la confluencia con la calle de Rafael Herrera. Los efectos de la explosión se limitaron a la rotura de algunos cristales.

En el edificio de la Editorial Católica, donde radican las redacciones de "Ya", "Dígame" agencia Logos y la Biblioteca de Autores Cristianos, apenas si hubo que lamentar más que la rotura de unos cuantos cristales. (Cifra).

EN BARCELONA

BARCELONA, 20.— Esta mañana, alrededor de las ocho, cuando levantaban los cierres metálicos del escaparate que el diario "La Vanguardia Española" tiene en la calle de Pelayo, ha hecho explosión un artefacto colocado, al parecer, debajo de dicho cierre, que ha producido algunos daños en la puerta metálica y parte de la sillería de piedra de dicho escaparate. Ha originado la rotura de los cristales del mismo así como de algunos edificios situados alrededor.— (Cifra).

DOS EMPLEADOS DE "LA VANGUARDIA", HERIDOS

BARCELONA, 20. — El efectuar el empleado de "La Vanguardia Española" Rufino Calvo, la operación de levantar el cierre desde el interior del edificio, resultó alcanzado por los cristales rotos del escaparate y algunas maderas, originados estos desfrozos por la explosión de un petardo, allí colocado.

Rufino sufrió lesiones de pronóstico reservado y otro empleado llamado Jesús Gay Medrano, resultó con lesiones leves.

En cuanto a los daños originados por la explosión se limitaron a la rotura del gran cristal del escaparate, de la barra de latón que existe para protegerlo y de los cristales de la casa de enfrente, y algunos desperfectos en un automóvil que se hallaba aparcado en aquel lugar. — Cifra.

OTRO PETARDO EN SAN SEBASTIAN

SAN SEBASTIAN, 19 — En la pasada noche estalló un petardo en una huerta situada en la cuesta de Aldapeta, en la carretera de San Sebastián a Hernani, entre los caseríos de Arquiza y Borda.

Los daños materiales se redujeron a la rotura de algunos cristales de una villa particular y de un noviciado de monjas en las proximidades del solitario lugar. Se realizan activas gestiones en averiguación de quiénes puedan ser los autores del hecho. Cifra

CAPITULO DE SUCESOS

Obrero electrocutado, en Puentecesures

PONTEVEDRA, 20. — En la localidad de Puentecesures, falleció el obrero de Fuerzas Eléctricas del Noroeste de España, Ramiro Rial López, al sufrir una descarga en un cable de alta tensión que se hallaba reparando en un puente sobre el Ulla. — Cifra.

UN JOVEN PUSO FIN A SU VIDA, EN VIGO, AL SER CASTIGADO POR SUSPENDER UNOS EXAMENES

VIGO, 20 — El joven de diecisiete años Claudio González Castro, que había sido castigado por sus familiares por haber sido suspendido en unos exámenes de Bachillerato, ayer domingo, cuando se encontraba solo en su domicilio, puso fin a su vida ahorcándose con un cable de plástico, en la cocina. — Cifra.

NIÑO ATROPELLADO POR UN TURISMO

PONTEVEDRA, 20. — El coche francés 5205-KC-75, que conducía Pierre Roger Fernando, atropelló en la carretera de Gonde a Villagarcía de Arosa al niño José Luis Moraña, de 7 años, que fué trasladado en estado gravísimo al Hospital de Pontevedra. — Cifra.

MOTORISTA HERIDO

PONTEVEDRA, 20. — Juan Esperón, de 59 años, sufrió heridas de carácter gravísimo al caer de la moto en que viajaba. Fué trasladado al Hospital Provincial. — Cifra.

TRES HERIDOS AL ESTRELLARSE UN TURISMO

LUGO, 20. — Tres personas han resultado con heridas graves en un accidente registrado en la carretera de Boveda a Incio.

El turismo en que viajaban don José Gallardo García, de 39 años; su esposa, doña Paloma Macía García, y doña Dolores López Lamo, por causas que se desconocen, se salió de carretera y se estrelló contra un árbol.

Los tres ocupantes del vehículo resultaron con heridas de pronóstico grave. — Cifra.

ATROPELLADA POR UN TURISMO

LUGO, 20 — El automóvil matrícula LU.-9972, que conducía Antonio de Castro Parga, atropelló en el kilómetro 521'6 de la carretera de Madrid a La Coruña, a Filomena Fernández Méndez, de 45 años, a la que causó heridas de pronóstico grave. — Cifra.

NIÑO ARROLLADO POR UN TREN

LEON, 20. — Sufre heridas muy graves el niño Luis Rodríguez Carolo, de 17 meses de edad, que fue arrollado por un tren en el kilómetro 218 de la línea Palencia a La Coruña. — Cifra.

INCENDIO FORESTAL EN LERIDA

LERIDA, 20. — En los bosques Coll Amberri Rosas, propiedad del Ayuntamiento de Arsegull, se declaró un importante incendio que adquirió un gran incremento. La fuerza de las llamas propagó el fuego en una gran extensión de terreno, siendo necesaria la presencia de las fuerzas de la 132 Comandancia de la Guardia Civil y del Ejército, destacados en Seo de Urgel, para atajarlas.

Después de dieciocho horas de denodados esfuerzos, el siniestro quedó reducido.

Fueron pasto de las llamas 45 hectáreas de pinos maderables, cuyo valor se eleva a 720.000 pesetas.

No se conocen las causas del incendio. — Cifra.

MUERTO EN ACCIDENTE DE TRABAJO

LEON, 20. — Falleció en accidente de trabajo, en la localidad de Boeza, Ricardo Blanco Fuentes, de 54 años.

El suceso ocurrió en la empresa de carbones de Isidoro Rodríguez Cifra.

JOVEN FRANCESA MUERTA AL INCENDIARSE EL AUTOMOVIL QUE CONDUCIA

AMPOSTA (Tarragona), 20. — Una joven francesa ha fallecido a consecuencia de las quemaduras sufridas al incendiarse el automóvil en que viajaba. La víctima se llamaba Monique Riviere, de 20 años, domiciliada en 56 BB. Cote Plati, Clermont Ferrand (Francia), que cuando circulaba por la carretera de Barcelona a Valencia en su automóvil, a un kilómetro de Amposta chocó con un turismo. A consecuencia de la colisión, se incendió el vehículo francés.

Acudieron en auxilio de la joven los vecinos de las masías colindantes, así como los ocupantes de otros coches que pasaron por allí, pudiendo sacar con grandes esfuerzos a la joven, que fué trasladada a la clínica del Servicio Médico Cooperativo de Amposta, donde le fueron apreciadas graves quemaduras en la cabeza, pecho y brazos, de primer grado, a consecuencia de las cuales falleció poco después. — Cifra.

INCENDIO EN EL MONTE CARBALLAL, DE LUGO

LUGO, 19 — Un incendio se ha producido en el monte «Carballal» de la parroquia de Raíros, en el término de Riba del Sil. Ardieron 130 has., de pinares, en las que había unos ciento cincuenta mil pinos. Las pérdidas se calculan en más de dos millones de pesetas.

Se desconocen las causas del incendio.— Cifra.

DOS RECLUSOS EVADIDOS, DETENIDOS POR LA GUARDIA CIVIL

GUADALAJARA, 20.— La Guardia Civil ha detenido en el término de Armallones, de esta provincia, a dos reclusos que se habían fugado del penal de San Miguel de los Reyes, donde se hallaban detenidos por delitos comunes

Se trata de Amador Méndez de La Cruz, de 59 años, natural de Madrid y vecino de Armallones y Antonio Sarrio Soler, de 50 años natural de Lugarnuevo de Fenoller (Valencia).—Cifra.

Convenio Sindical Colectivo de minas de piritas de Huelva y Sevilla

El Ministro de Trabajo recibió a la representación de la Comisión deliberadora

MADRID, 20. — El ministro de Trabajo, don Jesús Romeo Gorria, recibió esta tarde a la representación social de la comisión deliberadora del convenio sindical colectivo de minas de piritas de Huelva y Sevilla, con los vocales jurados de varias empresas afectadas, que le visitaron para expresarle su gratitud por la mediación del Departamento y la resolución dictada sobre el referido convenio, en virtud del cual se elevan en 45 pesetas los salarios de los trabajadores del interior y en 30 pesetas los del exterior, con otras mejores que atienden por igual a los intereses de las empresa y de sus trabajadores, cuyo número se eleva a unos 12 mil. Las empresas firmantes de estos convenios son la Española de Río Tinto, S. A.; Compañía de Azufre y Cobre de Tharsis; Nacional de Piritas, Francesa de Piritas, San Telmo Ibérica, Minas de Herrerías, Electrolisis del Cobre y Minas de San Miguel, todas éstas de Huelva. De Sevilla con, la Compañía Andaluza de Piritas y la Industrial, S. A.

Acompañaban a la comisión y a los vocales jurados, en representación de los respectivos jefes nacionales, el señor Hernández Navarro, de la Vicesecretaría de Ordenación Social; el secretario nacional del Sindicato del Metal, don Juan-Luis García Suárez, así como el secretario asesor de la sección social, señor Pita da Veiga y jerarquías del mismo de las provincias de Sevilla y Huelva.

El señor Romeo Gorria, a quien acompañaban el subsecretario del Departamento, don Ricardo Gómez Acebo; director general Empleo, don Manuel Alonso Olsa, y el secretario general técnico, don Alfredo Santos Blanco, saludó a cada uno de los obreros y representantes sindicales, que les fueron presentados por el señor Hernández Navarro, quien seguidamente pronunció unas palabras para felicitar al Ministro de Trabajo por la firma del convenio, primero de éstos que se firma teniendo como "árbitro" el Ministerio y cuya intervención hizo posible el acuerdo entre empresas y trabajadores.

Después habló el jefe del Grupo Nacional de Minas Metálicas y presidente de la Sección Social del Sindicato de Huelva, quien en nombre de los 12.000 trabajadores de Sevilla y Huelva, agradeció al señor Romeo Gorria el haber resuelto el convenio colectivo que habían firmado las empresas mineras y sus trabajadores de una manera satisfactoria. Hizo notar que los obreros de las minas de Huelva y Sevilla eran los que tenían un nivel de vida más bajo y que este convenio supone para estos trabajadores un más alto nivel y unas mejoras que habrían de repercutir en el ambiente social. Terminó rogando al Ministro que hiciera llegar el agradecimiento de los obreros de las minas andaluzas Ministro Secretario, señor Solís y a Su Excelencia el Jefe del Estado, así como su inquebrantable adhesión y lealtad.

PALABRAS DEL MINISTRO

Finalmente, el señor Romeo Gorria pronunció un breve y brillante discurso en el que recogió el significado de este convenio y la promoción de otros pactados libremente entre las empresas y sus trabajadores.

El Ministro fué larga y calurosamente aplaudido por los comisionados que le hicieron objeto de vivas demostraciones de simpatía y adhesión. — Cifra.

Falleció la madre del Ministro de Hacienda

DAROCA (ZARAGOZA), 20.— A los 81 años de edad ha fallecido doña Ramona Rubio Lucía, madre del Ministro de Hacienda don Mariano Navarro Rubio.

Al producirse el óbito se hallaban junto al lecho de la enferma su esposo, don Eusebio Navarro Rubio y todos sus hijos.

El funeral se celebrará mañana en la Basílica de los Sagrados Corporales de Daroca y a continuación se efectuará el traslado del cadáver al cementerio. (Cifra)

Reunión de la Comisión del artículo 12 de la Ley de Cortes

SAN SEBASTIAN, 19. — En el Palacio de la Diputación Provincial, se ha reunido hoy la Comisión del artículo 12 de la Ley de Cortes, encargada de dictaminar con urgencia sobre determinados proyectos de decreto-ley.

Presidió esta reunión el Presidente de las Cortes, don Esteban Bilbao, y asistieron el Ministro de Justicia, don Antonio Iturmendi, y el vicepresidente general del Movimiento, don Fernando Herrero Tejedor.

Entre otros asuntos tratados se examinó la ampliación a las provincias de Fernando Póo y Río Muni de los beneficios concedidos anteriormente a Canarias e Ifni en calidad de subvención de un 33 por 100 para los viajes aéreos, con arreglo a lo determinado en el Decreto Ley de 14 de junio de 1962. — (Cifra).

Cuatro pozos clausurados, en la cuenca minera asturiana

OVIEDO, 20.— En la cuenca del Caudal, donde tiene sus explotaciones la Sociedad Minero Metalúrgica de Mieres, continúa normalmente el trabajo en los pozos Baltasara y Barrero. Ha sido clausurado el pozo San Nicolás. En la de Turón, están cerrados los pozos San José y Santa Bárbara. En la mañana de hoy se registró la no asistencia al trabajo en dos minas de montaña de la misma empresa, grupo San José y grupo Santo Tomás. Los trabajadores no tenían planteada ninguna reclamación ni petición y sin previo aviso el sábado, 18, a mediodía abandonaron sus puestos, solicitando que les fuera concedida en el acto la semana inglesa.

INCIDENTE LABORAL EN LA CUENCA DE LANGREO

En el pozo Ventura de la cuenca de Langreo se ha registrado un incidente laboral provocado por un picador, César Rodríguez, que percibe por varios conceptos una remuneración de 235 pesetas diarias. Al producirse una falla en dicho pozo y, por necesidades normales de acoplamiento de personal, fué destinado con otros tres compañeros más a un nuevo sector, de lo que tuvo conocimiento al regresar de sus vacaciones. En su puesto de trabajo disminuyó de modo manifiesto su rendimiento, de lo que fué advertido dándose inmediatamente de baja por enfermo.

Al reincorporarse nuevamente al pozo Venturo le fué reiterada la orden anterior, que se negó a aceptar. Sin otras razones, un grupo de unos cuarenta hicieron causa común con este obrero y abandonaron el trabajo. Al no presentarse este grupo a la mañana siguiente, el pozo ha sido clausurado. La normalidad laboral es completa en todo el resto de la cuenca de Langreo. — Cifra.

Capital de la provincia

El domingo se celebrará la romería de Santa Margarita

LA CORUÑA, 20. (Por teléfono. De nuestra Delegación).

En la Secretaría de la Comisión de Fiestas han comenzado a recibirse solicitudes para la instalación de puestos en el Parque de Santa Margarita, donde el domingo, día 26, se celebrará la tradicional y popularísima romería gallega. Este año revestirá gran esplendor el festival folklórico que, por la tarde tendrá lugar en la explanada del Parque y seguido de una sesión de fuegos artificiales, que serán quemados en el Palacete.

Habrá premios para los diversos concursos.

HOMBRE HERIDO

En el lugar de Puentemaceira, en la parroquia de Santa María de Vigo (Cambre), fué hallado a primeras horas del domingo, en estado inconsciente, con heridas graves en la cabeza, el labrador, vecino de San Vicente de Vigo, Francisco Marzoa Gómez, de 21 años, que parece ser sufrió una caída en la noche del sábado al domingo, cuando desde Cergude se dirigía a su domicilio.

El joven fue recogido por unos vecinos y trasladado al Hospital Municipal.

APARECIO EL PROPIETARIO DEL COCHE ABANDONADO

Ha aparecido el propietario del automóvil marca ford, matrícula de Madrid 161.763, que desde hacía diez días estaba abandonado en la plaza de Lugo. Se trata de Eduardo Campana Monte, de 33 años, soltero, vecino de Vilaboa, que manifestó se le había estropeado hace diez u once días y como no tenía tiempo para repararlo, lo dejó aparcado en el lugar donde fué hallado. Al saber que el automóvil se daba por abandonado se presentó para hacerse cargo del mismo.

CONFERENCIA EN LA CASA DE LA CULTURA

En la Casa de la Cultura pronunció una conferencia sobre «La novela italiana», el profesor Puppo. Al acto asistió numerosa concurrencia.

LA EXPOSICION DE PINTURA MODERNA

Está siendo visitadísima la Exposición de Pintura Moderna enclavada en el Salón de Exposiciones del Palacio Municipal, donde se exhiben trabajos de conocidos artistas de destacada personalidad.

Las horas de visita son de siete de la tarde a diez de la noche.

LAS HISTORIAS DE LA COSTA DE LA MUERTE SERAN NARRADAS POR JAIME BORRELL

LA CORUÑA — Ha llegado a nuestra ciudad el joven escritor balear Jaime Borrell, uno de los más destacados valores de las últimas generaciones literarias españolas, del grupo en el que figuran los coruñeses Ramón Nieto y Daniel Sueiro.

A Jaime Borrel le seduce muchísimo un tema profundamente nuestro cual es el de las mil historias de la Costa de la Muerte, con sus naufragios, sus barcos cargados de tesoros que están ahora en el fondo del mar, las piraterías de otros tiempos, etc. Todo ese mundo denso y dramático del litoral coruñés, bronco y desolado, el de las espantosas noches de invierno, de nieblas impenetrables e incluso de barcos fantasmagóricos, es muy atrayente, Hasta Jaime Borrell llegaron detalles de este tema tan sugeridor, y desea ser él quien lo lleve a una novela. Para dar cima a tal empeño, Borrell piensa ponerse en contacto con las tierras donde todos aquellos hechos se produjeron. Sin duda que acertará, porque es escritor de fina sensibilidad y pupila muy abierta para captar detalles.

Jaime Borrell se encuentra en La Coruña con su esposa, la exquisita actriz Eulalia Soldevila, que ayer tarde actuó en la Plaza de Toros en uno de los principales papeles de «Angelina o el honor de un brigadier».

EXITO DEL «BALLET GALLEGO» EN OSTENDE (BELGICA)

Desde Ostende (Bélgica), llegan noticias del clamoroso éxito obtenido por el «Ballet Gallego» al participar en el Festival Internacional Folklórico que se celebra en aquel lugar, dentro de la semana organizada en honor de la Reina Fabiola.

La Prensa belga, destaca los extraordinarios valores plásticos y coreográficos del conjunto coruñés situando su actuación a la altura de las mejores agrupaciones europeas de este género.

EN CUNTIS

Reunión de antiguos alumnos del Colegio de Jesuítas de Vigo

Ayer al mediodía, en el comedor del Balneario de la Virgen, en Cuntis, se celebró un acto consistente en la reunión de 25 alumnos bachilleres de hace cuarenta años, del Colegio de los Padres Jesuitas de Vigo, asistiendo con sus respectivas esposas. Presidió el acto doña Manuela Fariña, viuda de Campos, que tenía a su derecha al rector del Colegio, Padre Díaz de Rábago.

Ofreció el homenaje don Marcial Campos Fariña, que pronunció afectuosas palabras. Hablaron también don Manuel Sanjurjo y don Tomás Santorum Iglesias, presidente de la Asociación de Antiguos alumnos, haciendo el resumen el director del colegio. El acto resultó muy simpático.

Anúnciese en

EL CORREO GALLEGO

REDONDELA

El volteo de la campana de Reboreda

REDONDELA. (De nuestra Delegación) de nuestro corresponsal, A. G. Cardama.

Con motivo de las pasadas fiestas de Santa María de Reboreda, hemos podido apreciar muy buenos detalles; un formidable programa de festejos con intervención de excelentes Bandas —Lira de Ribadavia, Tuy y Redondela— una afamada orquesta, la "Rex", y, de modo especial, ese estupendo coro del pueblo hermano, Porriño. A todo esto nos hemos referido ya en reciente crónica, pero aun hemos de elogiar algo más: el buen estado de la carretera ramal desde la general Redondela-Fornelos hasta el atrio, que fué reparado y está en condiciones, aunque naturalmente, no pueda evitarse la polvareda.

Igualmente constituye un magnífico tanto a favor el haber dispuesto en éste y en los recientes años que la explanada inferior del recinto de fiestas se habilitase para instalar allí los puestos de bebidas y atracciones, aunque el jueves nos resultase un poco molesto el ruido del altavoz de cierta caseta de variedades, a la que, por otra parte, muy poco público concurría.

La Iglesia parroquial de Reboreda de magnífica estampa, destaca airosa y elegante sobre la gran extensión de la parroquia, núcleo, puede decirse del municipio, puesto que hasta época muy reciente los nacidos en varias de las principales calles de esta villa, y ahora recordamos entre otros al que fué alcalde de Redondela, de tan grata memoria, don Buenhijo Pérez Sobrino, fueron bautizados en Reboreda y en su registro parroquial figuran inscriptos.

Pero este hermoso templo tenía hasta hace muy poco tiempo otro atractivo, al igual que el templo de Cedeira, y era el volteo de la campana mientras la Procesión eucarística hacía su recorrido en otras ocasiones igualmente excepcionales.

El espectáculo que recordamos de pequeños resultaba impresionante y no podíamos admitir la facilidad con que aquellos chavales hacían dar vueltas a la campana; su ensordecedor ruido llevaba por los aires hasta los más lejanos confines el pregón de la fiesta mayor, mientras el sol, tirano, mas placable, aunque deseado, de toda romería hacía destacar los colores de la vestimenta de las muchachas y secaba las gargantas de los varones, obligados a una constante libación.

Ahora la campana de Reboreda, sin embargo, no emite aquellos sones vibrantes que se percibían desde los más ignotos parajes del municipio. Este año y el precedente su tañido molesto recordaba al de una vieja caldereta amarrada a la cola de un perro.

Y, sin ánimo de censurar a los laboriosos vecinos de Reboreda, los redondelanos que tan en el alma llevamos toda la tradición de esta parroquia, con sustancial puede decirse sin exageración con la de la propia villa, preguntamos ¿por qué no se organiza una suscripción a fin de devolver a la tradicional campana del volteo su vibrante y alegre sonido? Era sonido de fiesta, de alegría, de felicitación; ahora es pobre, ridículo, molesto.

Si se organiza una suscripción pocos serán los que regateen su donativo. Además, y perdónese la insistencia, no resultaba muy bien comparar el sonido de las magníficas Bandas y orquestas que estos días circularon por Reboreda, el armonioso y exquisito Coro de la Polifónica Porriñesa, con ese triste tañido de la campana otrora tan alegre y en esta ocasión excesivamente tristona.

PORTOMOURO

Fiestas parroquiales

PORTOMOURO.- (De nuestro corresponsal Castro de Laza).

"Pepiño do Castro do Vilar, rapaz garboso e feiticeiro, dice todo cheo de razón: "Comproume meu pai unha bicicleta i-ahora teño festas todos os dias" Dicho muy certero para toda la comarca, porque en todo el año se suceden las fiestas al santo patrón y a todos los santos de advocación regional. Desde enero a diciembre principalmente en los meses de estío el estampido de las bombas de palenque es en la comarca casi diario, anunciando la fiesta en tal o cual parroquia cercana, que sin distanciarse mucho se puede ir en bicicleta tota "unha cerreiriña d-un can" Todas ellas están bien distribuídas, y son raras las coincidentes entre parroquias, de esta forma "ai festa todo ano, porque nuhnas, unhos son festeiros e noutras son larpeiros

La fiesta parroquial es necesaria porque al ser la fiesta de la aldea, es la guardadora de la tradición, del tipismo de la tierra y de lo religioso, siendo además unos días de asueto, de descanso a la ruda faena del campo, y ante todo un día comer bien, por lo menos comer diferente a la diaria comida "do caldo e-a borona", "e día de fartura de folganza". En estos días, hay estreno de algo" "o millor d-un traxe" que dura todo el año.

Lleva también la fiesta y la romería aparejado el órgano de la parroquia de la iglesia y de la casa. Unos días antes todo el mundo se esmera en la limpieza. Las calles se adecentan las casas se caléan y blanquean exteriormente y se pintan interiormente haciendo alguna obrilla que en todo el año ha estado esperando este día; en una palabra, hay limpieza y zafarrancho. "pois que dirán os larpeiros si nos ven como os porcos"

En un día como el de la fiesta, hay fe religiosa, folganza e xuntanza dos parentes e-un bo xantar e moita broma de devertición e folganza" acaba bien entrada la noche "despois d-o baile na romería" Esta alegría se desparrama durante la noche por todos los caminos de regreso a casa, con aturuxos y cantos de mozas y mozos cantos en coro de canciones nativas, canciones madres, de "amoriños e verdades da terra" canciones que en la aldea no mueren y surgen agarimosas "na serena noite da branca lua"

La comarca hierve en fiestas A "Nosa Señora festéxase por toda a comarca", y, además, se le agradece "que veña cada ano co-a sua oliña, regando ouro na terriña". Páramos celebró a Nuestra Señora con música de fol. Troitosende tuvo dos días " a cal millor" con advocaciones San Roque y Santísimo Sacramento, co-a banda dos Neos da Pena" i-oubo festa rachada" En Piñeiro "celebróuse a Magdalena o caron do río Tambre En Miramontes, en San Román celebran a S. Roquev en Portomouro hacen fiesta al Carmen y... tantos otros lugares y parroquias celebran a su santo de advocación que se hace de padres a hijos, es costumbre y tradición la fiesta y la romería de la aldea; pero hoy se teme por ellas se teme que desaparezcan "estas festas que nos afincaron nosos pais, porque coas modas novas outras cousas novas veñen".

Mundo católico

PERSONALIDADES INVITADAS AL CONCILIO

CIUDAD DEL VATICANO.— Además de los observadores no católicos asistirán al Concilio Ecuménico Vaticano II en calidad de invitados al Prior de la Comunidad protestante de Taize, Francia, oger Schutz; el miembro de la misma Comunidad Max Thurian y el Profesor de las Universidades de Basilea, Estrasburgo y Paris, doctor Oscar Culiman. Estas invitaciones han sido anunciadas por el Secretariado para la Unidad Cristiana. (OFIM).

CATOLICOS EN LA INDIA

NUEVA DELHI.— El Nuevo Directorio Católico de la India, establece el número de fieles en 6.282.409, lo que supone un 24 por ciento más que hace diez años, y el 1,4 por ciento de la población total del país cifrada en 439 millones de habitantes. La mayoría de los católicos viven en el sur de la India y el país está dividido en 16 archidiócesis, 40 diócesis y siete prefecturas apostólicas. Nueve sedes son de rito oriental. (OFIM).

LA PRENSA Y EL CONCILIO

UTRECHT. (Holanda).— La Unión Holandesa de Periodistas Católicos y la Asociación de Editoriales Católicos han organizado dos cursos para preparar redactores con vistas a la información del próximo Concilio Ecuménico. Uno de los cursos es para periodistas católicos, y otro para no católicos, dirigidos ambos por profesores de seminarios. (OFIM).

TV: EL «CANAL DE LA FAMILIA

URUGUAY.— El deseo de los católicos uruguayos de ver respetado el ambiente familiar por los espectáculos televisados ha llevado a una realización muy importante: la inauguración de un canal directo de los católicos. La obra, inaugurada recientemente en Montevideo ha costado medio millón de dólares y ha recibido el nombre de «Canal de la Familia». El director ha declarado que los programas se basarán sobre el compromiso irrevocable de no presentar ningún espectáculo que pueda atentar a los principios de la moral cristiana. (OFIM).

MORAL CRISTIANA Y DERECHO A LA VIDA

CIUDAD DEL VATICANO.— Radio Vaticana ha afirmado los principios de la moral cristiana sobre el derecho a la vida al comentar el caso de la señora Sherri Finkbine, de Phoenix, Arizona, Estados Unidos, que busca un aborto «legal» ante el temor de da ra luz a una criatura defore. La señora Finkbine, tomó al comienzo de su embarazo unas píldoras de thalidomide, preparado farmacéutico al que se le achaca el nacimiento en Europa y Canadá de numerosos niños deformes. (OFIM).

La muerte y el analfabeto.

Muebles y utensilios oficina

TODO EN BUEN ESTADO, SE VENDEN

Razón: esta Administración de 4 a 7 tarde. — SANTIAGO

VIGO

Primeras conversaciones de la Asociación Galaico-Portuguesa de Periodistas y Escritores

VIGO. (De nuestra Delegación).

El pasado sábado visitaron el local social de la Asociación de la Prensa de Vigo, tres representantes de la Asociación de Periodistas y Hombres de Letras de Oporto, presididos por el doctor Carlos Valle, su vicepresidente y miembro importante de la Asociación Galaico-Portuguesa de Periodistas, Escritores y Artistas, que tan excelentes frutos está produciendo en el desarrollo de las relaciones entre los profesionales de los dos países y en muy variados aspectos que conciernen a la cultura y a los problemas de interés para las dos tierras hermanas.

En la Asociación, durante detenido diálogo, se cambiaron impresiones sobre la viabilidad de importantes hechos en septiembre próximo, no sólo de carácter periodístico —pues son posibles las Primeras Conversaciones entre Periodistas de la Asociación Galaico-Portuguesa sobre variados temas latentes—, sino en orden a otros aspectos cuya posible realización será objeto de informaciones adecuadas en el momento portuno.

"Una vez más —dijo el señor Valle— se demuestra que la entidad de periodistas y escritores aglutinada por el fraterno impulso de las dos Asociaciones de la Prensa, las de Oporto y Vigo, ha empezado a producir frutos satisfactorios y cabe aún esperarlos más fecundos merced a los desarrollos de esta colaboración e intercambio en el futuro".

EL PUERTO

PROXIMAS ESCALAS

El día 23, son esperados varios trasatlánticos: El argentino "Alberto Dodero", en ruta de Hamburgo y El Havre a Sudamérica. Español "Guadalupe", en ruta de Bilbao y escalas a Nueva York, La Habana y Veracruz. El día 25, llegará de regreso de Southampton el español "Begoña", para salir el 27 con destino Venezuela. Y el francés "Foucauld"; en ruta de Dakar a Burdeos, también hará escala el 25. El día 26, llegará de Southampton, el italiano "Ascania", en ruta a Venezuela y Antillas. El día 28 llegará de regreso de Buenos Aires y escalas, el francés "Charles Tellier". El día 30, lo hará el francés "Louis Lumiere", en ruta de El Havre a Sudamérica. Y el 31, el español "Monte Umbe", en escala turística, en ruta de Bilbao al Mediterráneo.

Osos en los montes del Roncal

PANPLONA, 20.— (Cifra) Los osos han vuelto a hacer su aparición en los montes del Valle de Roncal.

Se tienen noticias de que en la viertiente francesa del Pirineo están dándose batidas contra estas fieras existentes en aquellos abruptos lugares y estas han debido de ser las causas de que hayan huido a la zona del Pirineo navarro.

Han sido encontradas devoradas varias reses lanares del ganadero de Burgui, Domingo Urzaindi, que pastaban en la parte alta del monte Larra. Por la huellas que se han visto se deduce que deben de ser ocho a diez los osos existentes.

Procedente de La Habana

Llegó a Cádiz el buque-escuela «Alvarado», con cargamento de Azúcar

CEUTA, 19.- Con un importante cargamento de azúcar, llegó, procedente de La Habana, el buque escuela de la Marina mercante española "Pedro Alvarado" perteneciente a Empresa Nacional Elcano En este buque realizan sus prácticas los futuros marineros de la marina mercante Española

SUSCRIBASE A

EL CORREO GALLEGO

†

EL SEÑOR

D. DELIO FLANDES VAZQUEZ

CORONEL DE INFANTERIA, RETIRADO

FALLECIO DESPUES DE RECIBIR LOS SANTOS SACRAMENTOS.

D. E. P.

Su esposa, doña Carolina San Román Galán; hermanas, Sor Fernanda de Jesús y Sor Pilar de San Joaquín; hermanos políticos, tía política, sobrinos y demás familia,

RUEGAN a las personas de su amistad y piadosas encomienden su alma a Dios y la asistencia a la conducción del cadáver al Cementerio, acto que tendrá lugar hoy, martes, a las once de la mañana, favor por que anticipan las más expresivas gracias.

Casa mortuoria: General Franco, número 203.

El Ferrol del Caudillo, 21 de agosto de 1962

(Funeraria Hijo de Porto)

†

Doña Josefa Piñeiro Rey

MAESTRA NACIONAL, JUBILADA

Falleció en el día de ayer, confortada con los Auxilios Espirituales y la Bendición de Su Santidad.

D. E. P.

Sus sobrinos, Amparo, María Luisa, José, Andrés y Ramona Piñeiro Santos; sobrinos políticos, Juan del Pino, Concepción Domínguez, Consuelo Morales y María Garay; primos y demás familia,

RUEGAN a sus amistades y personas piadosas una oración por su alma y la asistencia a la conducción, acto que tendrá lugar hoy martes, a las once y cuarto, desde su casa hasta la iglesia de San Francisco donde se celebrará el funeral de «córpore insepulto» y a continuación del mismo, será trasladado el cadáver a La Puebla del Caramiñal, donde recibirá sepultura, favores por los que anticipan gracias.

Casa mortuoria: Avda. José Antonio, 14 - 2.º

Santiago, 21 de agosto de 1962.

Funeraria Apóstol Santiago. — General Franco, 11 - bajo.

†

II Aniversario del señor

D. José María Rey Seijas

Que falleció cristianamente el día 22 de agosto de 1960.

R. I. P.

Todas las misas que mañana, día 22, se celebren en la iglesia del Sagrado Corazón (S. Agustín), en la capilla de las Siervas de María y en la iglesia de San Francisco, así como también las misas gregorianas que el mismo día 22 darán comienzo en la iglesia del Sagrado Corazón, serán aplicadas en sufragio de su alma.

Su viuda e hijo, ruegan a sus amistades le tengan presente en sus oraciones, y la asistencia a dichos sufragios, por cuyos favores anticipan gracias.

Santiago, 21 agosto de 1962.

Sanatorio Nuestra Señora de la Esperanza

De las Hermanas de la Esperanza

Director: Dr. Luis Sánchez Harguindey

MEDICINA Y CIRUGIA - ESPECIALIDADES

Santiago de Compostela

Zona Sur- Residencia

Teléfonos: 2205 - 2206 - 2207
Dirección: 1334

Pensiones de varias clases incluídas las de tipo económico

NOTA: Para información diríjanse a cualquiera de los teléfonos

BARCELONA, VENCEDORA DE LOS XLII CAMPEONATOS DE ESPAÑA POR FEDERACIONES

SE BATIERON VARIOS RECORDS JUNIORS Y PROVINCIALES

Por JAIME SPRINT

LUIS FELIPE ARETA

El sábado y domingo en unas [illegible] jornadas atléticas se disputaron en La Coruña, los XLII Campeonatos de España absolutos por Federaciones, que resultaron un rotundo éxito de organización y de marcas. Es cierto que en algunas disciplinas el nivel no fue muy bueno, pero en carreras las medias obtenidas son excelentes, [illegible] las de 400, 800, 5.000 y 1.500 metros lisos.

La primera merced al interés y [illegible] que puso en la lucha el [illegible] Cano, aunque al final se hundió él. Igual que ocurrió [illegible] 1.500 que el verdadero [illegible] —aunque no se clasificó [illegible]— fué Alberto Esteban, gran animador de los Campeonatos y máximo artífice de las marcas que se lograron en esas [illegible], y Mariano Haro en las [illegible], demostrando su fuerza [illegible], al ganar con entereza [illegible] las dos pruebas. Aquí [illegible] estuvo lo más brillante [illegible] y prueba de ello son las marcas obtenidas.

En la lucha por Federaciones, [illegible] puede competir con Cataluña. Gran calidad y cantidad y [illegible] las demás provincias no [illegible] al mismo ritmo y con la [illegible] y preparación que los [illegible] no habrá nada que [illegible] sus métodos no cabe duda [illegible] los mejores. ¿Por qué no [illegible] lo podría imitar?

[illegible] pese a contar con las fortísimas ausencias de varios de sus mejores hombres como, López [illegible], Julián, Rancaño y Aguirre, [illegible] ese quinto puesto, que [illegible], al tener ambos la misma puntuación.

[illegible] mal nuestro papel, hay [illegible] y hoy en día no se puede luchar con el mismo hombre en todas pruebas; porque se está [illegible] que cada cual debe [illegible] la suya. Aunque quedan [illegible] como la Asturiana [illegible] a sablendas a dos [illegible] entender que éstos debían [illegible] en una prueba de [illegible] y que no quisieron porque [illegible].

La organización fue espléndida, [illegible] bien llevadas, el horario [illegible] y no hubo altercados [illegible] atletas nunca, porque [illegible] estuvo siempre limpio de [illegible]. Cano distinto, son los eroes [illegible], pero esto lo comentaremos en su día.

TERCERA JORNADA

[illegible] el sábado por la mañana [illegible] estaban completas [illegible] finales. Lo más sobresaliente [illegible] las ausencias de [illegible] en altura —suspendidas por la Federación Española [illegible] y de Lamúa en [illegible] la flojedad extraordinaria [illegible] marcas obtenidas; [illegible] que en peso sólo dos [illegible] de los 13 metros, [illegible] un campeonato [illegible] ganador fue Vidal [illegible] superior al vizcaíno [illegible] coruñés Otero, éste [illegible] tercer clasificado [illegible] muy natural en él:

[illegible] Agudo, único de [illegible] que tiene el [illegible] de momento; la [illegible] exhibición de Ari[illegible] perdió mucho de [illegible] estilo que poseía, [illegible] conocimientos para [illegible] del 1'85, marca [illegible] y que no quiso pa[illegible] en el último [illegible] segundo puesto con [illegible] Arteaga logró [illegible] que no fue lograda por [illegible] del campeón. [illegible] desde luego que el [illegible] tan buen lo[illegible] puesto las cosas [illegible] los demás saltadores, [illegible] que se ha visto floja[illegible] porque a estas alturas [illegible] que haya en los ab[illegible] atletas de 175 y [illegible] de 170; es cierto que [illegible] Garrido pero aun así [illegible].

La barra fue otra final en la que ningún lanzador llegó a los 47 metros, siendo el título obtenido contra todo pronóstico por Allende cuando el favorito era Clavero. Otero se colocó en una magnífica tercera posición delante de tan calificados rivales como Errauzquin Falcón y Vidal Quadras.

LAS ELIMINATORIAS

Hubo, eso sí, profusión de eliminatorias que sirvieron más que para la calidad de los participantes para mostrar la agotadora fórmula de selección que se sigue erróneamente en estos campeonatos. Se dio el caso que un mismo atleta tuvo que participar en un día en la eliminatoria de 200 metros, semifinal y final, aparte del relevo 4 por 400 en su semifinnal y final.

Entre las sorpresas habidas son de mención la exclusión de Ramón Pérez en la semifinal de 200 metros lisos después de haber ganado su eliminatoria en 22"9.

LA SEGUNDA JORNADA

Había en esta segunda jornada siete finales todas ellas de gran calidad, sobresaliendo los 800 metros y los 5.000. Efectivamente estas dos disciplinas fueron las que más juego dieron, sobre toda la primera al contar con una figura de excepción: el zaragozano Esteban; éste, ya había dado muestras de su valer en las fases previas; en la final fue decidido desde el pistoletazo a no dejarse sorprender y pasó velocísimo los primeros cuatrocientos metros (52"7), siguiéndole como una sombra Barris que no quería confusiones a última hora (pasó por 53"); el tren era de récord de España, pero al llegar a los 550 metros, Esteban bajó el ritmo, dando lugar a que Barris lo alcanzara e intentara pasarlo, lo que no consiguió porque el mañico cambió sorprendentemente de paso y aceleró su carrera, la llegada a los 700 metros es impresionante;

CARLOS PEREZ

Barris, paso a paso, atrapa a Esteban y ambos sostienen un emocionante codo a codo, con ligera ventaja catalana para llegar a la meta con una diferencia de cuatro décimas. Los demás habían quedado descolgados a los 450 metros, producto de la aceleración de Barris para alcanzar al escapado Intentaron seguirles Gómez Almazán y Amigo, fallándole a ambos las fuerzas, logrando no obstante el juvenil Perramón y el vigués Viñes, seguidos de cerca por Torrado y Mayoral, formar un grupo fuerte que lucharon con todo tesón por el tercer puesto; Las marcas obtenidas son sensacionales, representa la de Tomás Barris el récord de los campeonatos, y la de los demás a excepción de Esteban y Perramón una mejora sensible en sus mejores marcas personales. Fatales fueron las marcas señaladas a los clasificados. Atilano Amigo que como decimos quedó descolgado a los 450 metros entró andando en la meta a más de quince metros del último adversario sin embargo el tiempo que le regala es sólo de una décima de diferencia, cuando debía pasar con mucho de los dos minutos. Le dieron 1'56"7.

Otro tanto pasó en los 200 metros, donde tras una carrera magistral de Sánchez Paraíso, demostrando ser con mucho el mejor especialista español de esta distancia, cometieron el grave error de dar el cuarto lugar a Calle cuando su posición al atravesar la meta fue de tercero claramente delante de Quinteiro, quien, con sorpresa, se vió obligado a subir al podium cuando él mismo estaba convencido de que su posición fue de cuarto. La carrera fue buena en todos los sentidos. Tras una buena salida de Albarrán, Paraíso y Quinteiro, que por este orden llegaron a la recta.

Albarrán se encuentra sin resorte para paliar la velocidad progresiva de Paraíso viendo indudablemente como su paisano le desbordaba al igual que Quinteiro que ganándole al coruñés Calle un par de metros en la partida, se vio rebasado por éste a la falta de 20 metros, sin que su esfuerzo final pudiera impedirlo. Pero los jueces de llegada le favorecieron el lugar de arribada y así pudo obtener los honores de ser uno de los tres primeros clasificados.

LOS PASILLOS DE SALTOS EN MAL ESTADO

Fué imposible sacar partido de la longitud al estar los pasillos en unas condiciones lamentables, por que si bien a la vista parecía que no había duda, al efectuarse los primeros saltos se levantó toda la ceniza y fué imposible sacarle partido. El ganador fué Areta, que sin coger casi nunca la tabla en debidas condiciones señaló 7,12, siendo el único atleta que pasó de los siete metros. Castaños fué segundo merced a su imponente bote y Manolo González «Campanal» nos sorprendió por su magnífica forma, registrando un nulo de bastante más de siete metros. Extrañó la mala colocación de Isasa y Mauleón que hicieron dos nulos y en el último salto coparon mal la tabla y fueron los colistas en compañía de Higuero; tres de los más calificados atletas españoles en esta prueba. Isasa hizo, 5,92, Higuero 5,89 y Mauleón 5,49.

DISCO Y VALLAS

El disco se vió deslucido al faltar el único lanzador de categoría que hay —por desgracia— en nuestra nación, Rodríguez; bueno no es que sin él fuera peor que si estuviera él, lo que faltó fué emoción por la marca; por que al no estar el madrileño los participantes se la jugaban toda en obtener el título. El vencedor fué el catalán Pares, que después de una serie sobre 40 metros, alcanzó en su último tiro unos estupendos 45,10 que le valieron el primer lugar. Luego quedaron Vidal Quadras, calificado aspirante y De Andrés, con 43,21 el primero y 42,70 el segundo. Sinceramente es triste el señalar que en un campeonato de España solamente tres atletas pasen de 41 metros en esta competición. En nuestra ciudad quedó bien patente lo atrasadísimo que estamos en concursos.

En vallas, normal triunfo de Artiach, que se descompuso en el cuarto paso, luchando con desventaja ante el ritmo y la precisión de Oruña y Calvo; Lombao muy rápido los primeros doscientos metros no pudo con el fuerte final de los demás; sorprendiendo la potencia del salmantino Calvo y de Oruña, quien tropezó en la última valla mermando muchísimo sus posibilidades, en la misma recta Calvo se hizo con el segundo puesto mientras Artiach, se imponía rotundamente en los últimos doce metros.

LA REVELACION DE LOS 5.000 METROS

Los cinco kilómetros eran esperados con gran expectación, salía mucha gente y la mayoría de calidad. Pero después en la ceniza no se demostraba lo que debía ser, por que de principio Molins quiso imponer su mando, dominando ampliamente en todas las escapadas, pero al final no pudieron con el poderío del palentino Haro, que muy seguro de sus facultades se largó con viento fresco ante la estupefación de sus más calificados rivales que no esperaban tanta osadía del pequeño atleta. Este fué siempre el animador, por que aunque Aguilar, mandó varias veces y Carlos Pérez quiso imponer su tren, siempre se vieron desbordados por el coraje del palentino, que si llega a tener quien le tire más en las primeras vueltas hubiese batido con largura el récord de España. En las dos últimas vueltas, Haro se largó como quiso y de nada valieron los esfuerzos de Alonso y Molins por darle alcance. No sabíamos las posibilidades del campeón, pero ahora después de haberle visto entrar en la meta tan fresco, podemos asegurar que debe batir esta temporada el récord de Alonso. Aguilar que venía procedido de una enorme fama, decepcionó otra vez, fué quinto con 14'41» mientras Carlos Pérez hacía su mejor registro del año, 14'27»8. Haro marcó 14'20».

LA TERCERA JORNADA

Tenía ésta como final el martillo y triple y unas jugosas eliminatorias de 400 metros y 100 lisos. En 400 metros con el señuelo de que serían seleccionados para ir a Belgrado los cinco primeros, se anotaron todos los especialistas que había en la ciudad; muchos de los cuales como Gabeiras y Martínez, estaban inscriptos en 800 metros. Pero decidieron por esta posibilidad meterse en los 400 metros. Las pruebas fueron duras, quedando fuera gente como Suárez que se vió desplazado en la eliminatoria más fuerte y Gabeiras al que su Federación, —hay que fastidiarse— la Asturiana, no dejó participar por no haber hecho el día anterior relevo 4x400.

TOMAS BARRIS

Nuestro paisano Arteaga, tuvo suerte en la eliminatoria e hizo una carrera formidable en la semifinal, quedando por tanto clasificado para la final de la última jornada.

LA FINAL DE TRIPLE SIN CALOR

El triple salto tiene muchos adeptos y aunque en ella se congregaron muchos y buenos atletas, la prueba se vió deslucida por la mala calidad de los pasillos, mismo defecto que apuntábamos en longitud: El ganador fué Areta único que pasó ampliamente de los 14 metros, señalando 14,92. Vázquez Moro, otro de los especialistas de triple que teníamos ganas de ver, no lo dejó participar su Federación, también asturiano por no haber hecho el día anterior salto de altura —ridículo—.

El martillo fué un duelo como decíamos el sábado entre Falcón y Elorri, venciendo el primero con claridad, demostrando que su calidad es de la mejor. Otero fué tercero con un tiro de 50,35.

En los 100 se metieron los mejores, sobresaliendo Asensio, (pese a que en su serie se produjeron cinco salidas nulas), por su fogosidad y su extraordinaria fuerza final; Del Hoyo, muy fino y estupendo de estilo y Sánchez Paraíso, hoy sin duda uno de los mejores velocistas de nuestra nación.

CUARTA Y ULTIMA JORNADA

La clausura se presentaba animadísima, quedaban unas finales buenísimas y la gente tenía ganas de marcas. Efectivamente este deseo se cumplió por que en todas las disciplinas el nivel obtenido fué excelente. La mejor fué sin duda la de 1.500 metros, que tuvo un verdadero héroe en Esteban, este chiquito está decidido hacer marca y no se para en barras para conseguirlo, hasta ahora en España, era muy difícil hacer buenos registros en 800 y 1.500 por que faltaba el hombre que no le temiese a Barris, que tiraba decidido del pelotón desde el principio sin esperar —como ocurría siempre— a dejarse ir por tren que imprimiera el campeón catalán, para al final hacer lo que se pudiese, ahora el que quiere tiempo tiene que conseguirlo con su esfuerzo.

Así salieron esos impresionantes 3'48»3 de Barris y los 3'49»6 de Esteban, logrando la mejor marca de todos los tiempos en un campeonato y ser el junior, el segundo hombre de nuestro atletismo que baja de 3'50».

La carrera fué una demostración portentosa de facultades; Barris es un medio-fondista hecho y el que realice estos tiempos no tiene tanto mérito, pero el muchacho saliendo fuerte desde el principio, a la rueda de Barris los primeros 300 metros para luego tomar la cabeza y siempre tirando el máximo llevarlos a todos hacia la marca ideal, en los últimos trescientos metros el catalán fué a cogerle pero no logró rebasarle claramente hasta los últimos cincuenta. Una gran hazaña la de Esteban.

LOS 3.000 OBSTACULOS COMO SIEMPRE

Esta prueba tiene desde hace un par de años un cariz singular; gana Alonso, entra segundo Pepín Fernández, y va de tercero en discordia el asturiano Carpena, se echaron de menos las faltas de Luis Martínez y del madrileño Aguirre, que animaban la lucha por el tercer puesto, pero sin ellos fué igual por que la clasificación fué como siempre. Alonso muy bajo en las vallas y en la ría, donde perdía muchísimo tiempo hizo el mejor tiempo del año 9'08». Pepín quedó ya a 9'21»2 y Carpena a 9'23»6.

Los 110 metros vallas fué una manifestación de la superioridad de Campra, pasó los 10 obstáculos con una armonía difícil de igualar, su paso fué rápido y su corrida final digno de la marca que obtuvo; 14»9. Los catalanes Girbau y Ufar sorprendidos por la velocidad del madrileño lucharon por el segundo puesto señalando 15»6 el primero y 15»8 el segundo.

En la jabalina Andrés ganó sin mejorar marcas anteriores y en pértiga Armengol volvió a tropezar con su mala sombra y se conformó tercero en una prueba que pudo ganar fácilmente. Con el listón a cuatro metros rebasó tres veces esta distancia de sobra, pero siempre en la caída y al desprenderse de la pértiga arrastraba la madera. Esta altura la salvó sin embargo Consegal en su segundo ensayo intentando después los 4,11 que falló por muy poco en su primer intento, haciendo claros nulos los otros dos. El segundo lugar fué para el guipuzcoano Iturzaeta que con 3'80 al segundo intento mejoran los 3,80 de Armengol en su tercer salto.

LA VUELTA DE PEREZ

Se esperaba con expectación la carrera de 100 metros lisos, se hallaban clasificados los mejores hombres de los campeonatos, aunque a la hora de la salida hubieran quedado cinco por retirada de Albarrán debido a una lesión. La lucha fué fuerte desde el principio, pero el coraje de Asensio es insalvable, con un cambio de ritmo magistral a los cincuenta metros se despegó de sus rivales y ni Paraíso y Del Hoyo pudieron atraparle. Este último salió con merma de facultades por haberse lesionado por la mañana en el relevo, este percance lo notó al final que se vió rebasado por Quinteiro —buen tercero— y Font. Los tiempos fueron bastante malos, 11», el primero, 11»1, el segundo; lo mismo el tercero y 11»4 el cuarto. Esto es debido a que en aquel momento el viento soplaba en contra a 2,20 metros por segundo. Bastante.

En la final de segundos Calle, se impuso con su facilidad peculiar en los últimos 30 metros al lucense Parga y al otro coruñés Pazos. Los tiempos por encima de 11»4.

En 400 metros lisos había muchos nervios cuando se dió la salida; el bulo de que los cinco primeros irían a Belgrado hacía preocuparse a los atletas. El favorito era Cano. Pero esta vez volvió por sus fueros Ramón Pérez, actual recordman nacional; que haciendo una carrera magistral desde el primer paso, llevó por delante su compensión, (iba por la calle seis), y no pudo Cano ni Arteaga igualarla. El coruñés salió decidido por marca y muy fuerte desde los primeros cien metros luchó al centímetro con Cano, que logró rebasarlo en los últimos cincuenta metros cuando el zaragozano iba en pos de Pérez. Los otros tres hombres se fueron quedando lejos ante el tren endiablado que imprimían Pérez y Cano y solamente Arteaga fué capaz de seguirles. El premio fueron las estupendas marcas conseguidas. Ramón Pérez 48»4. Cano 48»4. Pedro Arteaga 48»8. Martínez 49»8. Sastre 50» y Torrado 50».

Y HARO VOLVIO A GANAR EN FONDO

Y en 10.000 metros el palentino Haro volvió a demostrar sus extraordinarias facultades, corriendo con una gran facilidad, fué al tren que imponían Pérez y Arrimendi, únicos que con Haro que se pusieron a la cabeza, mientras Molins iba a la rueda de los tres esperando su oportunidad; que no vió en toda la carrera por que Haro muy fuerte se despegó cuando quiso y ganó de forma brillantísima al ir soltando rivales, hasta quedarle sólo Carlitos Pérez, y éste aún tuvo arrestos de intentar escaparse pero el palentino empezó un sprint a la falta de 300 metros tan irresistible que se marchó solo para cortar la lana con una reserva —todavía— brutal. Carlos hizo una formidable carrera y los tiempos obtenidos están en consonancia con el esfuerzo que todos pusieron para conseguirlas Haro señaló 30'19». Pérez 30'23»2 y Molins 30'29»2.

FINAL Y REPARTO

Esta jornada que había empezado con un vistoso desfile de todos los equipos participantes al frente de los cuales iba el equipo de jueces y cronometrados terminó con el reparto de los trofeos en disputa. El vencedor de cada prueba se llevó una copa y las Federaciones encabezadas por Cataluña, ganadora absoluta del Trofeo de campeona de España.

El de la derecha es el español Alfonso Carlos de Andrés, con el uniforme de nuestro equipo en la Olimpiada de Roma. Junto a él Miguel de la Quadra con el de Melbourne.

Presidieron tan magnífica jornada, el Delegado Nacional de Educación Física y Deportes, Sr. Elola, Gobernador Civil de la provincia, Sr. Martín Freire. Alcalde de La Coruña, Sr. Peñamaría de Llano, Presidente de la Diputación señor Puga; Gobernador Militar y otras autoridades.

RESULTADOS TECNICOS

Por la mañana se disputaron la final de triple salto y de lanzamiento de martillo con los siguientes resultados:

Triple salto:

1.—Areta, de Madrid, 14'72 metros.
2.—Isasa, de Guipúzcoa, 14'33.
3.—Cornubella, de Lérida, 14'07.
4.—Higuero, de Madrid, 13'07.

Lanzamiento de martillo:

1.—Falcón, de Guipúzcoa, 54'84. metros.
2.—Elorriaga, de Madrid, 53'80.
3.—Otero, de Coruña, 50'80.
4.—Rivero, de Madrid, 48'21.

Por la tarde se disputaron las siguientes pruebas:

110 metros vallas:

1.—Campos, de Madrid, 14"9/10.
2.—Birbau, de Barcelona, 15" 6/10.
3.—Ufer, de Barcelona, 15"8/10.

1.500 metros lisos:

1.—Barris, de Barcelona, 3'48" 3/10.
2.—Esteban, 3-49-6/10 (nuevo récord absoluto de Aragón).
3.—Aguilar, Guipúzcoa, 3-50-6/10 (récor de Guipúzcoa).
4.—Gómez, de Madrid, 3-51-3/10.

En esta prueba el atleta González, de Asturias, clasificado en quinto lugar con 3-51-8/10, batió el record de su provincia.

3.000 metros obstáculos:

1.—Alonso, de Barcelona, 9'8".
2.—Fernández, de Vizcaya, 9-21-2/10.
3.—Vardena, Asturias, 9-28-6/10.
4.—González, de Guipúzcoa, 9-34-6/10.

400 metros lisos:

1.—Ramón Pérez, de Madrid, 48"4/10.
2.—Cano, de Zaragoza, mismo tiempo.
3.—Arteaga, de Coruña, 48-8/10
4.—Martínez, de Madrid, 49-8/10.

Lanzamiento jabalina:

1.—De Andrés, de Zarafoza, 60'43 metros.
2.—Campanal, Asturias, 51-58.
3.—Sánchez, Madrid, 51'33.
4.—Zaro, 51'14.

Saltos con pértiga:

1.—Consegal, de Barcelona, 4 metros.
2.—Ituzaeta, de Guipúzcoa, 3'80.
3.—Armengol, Madrid, 3'80.
4.—Ilarramendi, Guipúzcoa, 3'70.

10.000 metros lisos:

1.—Haro, Palencia,30'19". (bate el record de su provincia).
2.—Pérez, de Pontevedra, 30-23 8/10.
3.—Molins, de Barcelona, 30-29-2/10.
4.—Arizmendi, Zaragoza, 30-38-6/10 (récord de Aragón).

El atleta Vargas, de Valladolid, mejoró el récord de su provincia con 31-30-4/10, y Paños de Coruña también el de su provincia, con 31-39-6/10.

Relevos, 4 por 100:

1.—Guipúzcoa, 43-3/10.
2.—Coruña, 43-4.
3.—Barcelona, 44-1/10.
4.—Valencia, 45-3.

La clasificación de las doce federaciones de primera categoría que han participado en estos campeonatos es la siguiente:

1.—Parcelona, 381'5 puntos.
2.—Madrid, 225.
3.—Guipúzcoa, 179'5.
4.—Vizcaya, 144.
5.—Coruña, 144.
6.—Zaragoza, 137.
7.—Pontevedra, 113.
8.—Asturias, 87.
9.—Valencia, 64'5.
10.—Lugo, 59'5.
11.—Tarragona, 48.
12.—Santander, 24.

Las mejores marcas en carreras, lanzamiento y saltos han correspondido a Torres, Barris y José Luis Falcón y Luis Felipe Areta.

XXI Campeonatos de España de Atletismo Juvenil

Pontevedra venció en tres pruebas

PALENCIA, 1.— Con el triunfo de Guipúzcoa terminaron los XXI Campeonatos de España de Atletismo Juvenil. Resultados:

Lanzamiento de disco:

1.— Ricardo Soler, de Barcelona, 44,08 metros. 2.— Julio Calvo de Valladolid, 43,97.

110 metros vallas:

1.— Lloveras, de Tarragona, 15,7, 2.— Alfredo Sánchez, de Salamanca, 16'2.

100 metros lisos:

1.— Rivas, de Pontevedra, 10"8, 2.— José García, de Valladolid, 11".1.

400 metros lisos:

1.— Juan Suárez, de Asturias, 51"5, 2.— Enrique Bondiz, de Barcelona 52".8.

200 metros lisos:

1.— Rivas, de Pontevedra, 22"8, 2.— Rafael García, de Valladolid, 23".1.

Longitud:

1.— Bernabé Apertegui, de Guipúcoa, 6,84 metros. 2.— José Martínez, de Valladolid, 6.52.

1.500 metros lisos:

1.— Manuel Galloso, de Pontevedra, 4'11" 6/10, 2.— Manuel González, de Barcelona, 4"13'1.

Lanzamiento de la jabalina:

1.— Justo Martín, de Barcelona, 52,65 metros. Alvaro Odriozola, de Alava, 50.05.

4 x 100 metros relevos:

1.— Pontevedra, 45"4. 2.— Guipúzcoa, 46"00.

CLASIFICACION FINAL

1.— Guipúzcoa, 256,05 puntos.
2.— Barcelona, 239,05.
3.— Pontevedra, 193.
4.— Valladolid, 129,05.

Hicieron entrega de los trofeos a los vencedores jerarquías de la Delegación de Educación Física y Deportes, de la Delegación Nacional de Juventudes y autoridades locales.— (Alfil).

Pacheco, ganador de la Vuelta Ciclista a Portugal

LISBOA, 20.—José Pacheco, poseedor del "maillot" amarillo, ha vencido en la vigésima y última etapa de la Vuelta Ciclista a Portugal, en su XXV edición, al cubrir los 135 kilómetros del recorrido entre Malveira y Lisboa, en un tiempo de 3 horas, 23 minutos 04".

Pacheco ha vencido también en la Vuelta sobre un recorrido de 2.582 kms. en un tiempo total de 71 horas. 22 minutos 37".

La media de la Vuelta a Portugal de este año ha sido de 39,875 kms. hora

De un total de 119 inscritos, solo tomaron la salida 114 y se han clasificado 36.—Alfil.

Tiradas de pichón en Vigo

Los días 24, 25 y 26 del actual, el AERO CLUB DE VIGO organiza en sus instalaciones deportivas, tiradas de Pichón con PREMIOS de 100.000 ptas. en metálico y 20 COPAS DE PLATA.—Informes: Aero Club Vigo.—Reconquista, 5.—Teléf. 2-11-60.

X CAMPEONATOS EUROPEOS DE NATACION

Ayer se batieron 5 records nacionales, uno de ellos de España

LEIPZIG (Alemania Occidental), 20.— Klarie Bimolt, Holanda, ha establecido un nuevo récord de su país en 200 metros braza femenino, durante las series eliminatorias de los Campeonatos Europeos de Natación que se celebran en esta ciudad.

Klenie Himolt consiguió un tiempo de 2 minutos, 51 segundos y 2 décimas.

Resultados en las distintas series:

Primera serie:

1.—Jacqueline Enfield, G. Bretaña, 2-54.

2.—Karin Beyer, Alemania Occidental, 2-55-1.

3.—Kaleriya Egorova, URSS, 2-56-5.

Segunda serie:

1.—Battie Heukels, de Holanda, 2-54-3.

2.—Ursula Kueper, Alemania Oriental, 2-54-6.

3.—Bárbara Eriksson, Suecia, 2-58-1.

Hoy se han batido un total de 5 récords nacionales y dos de los campeonatos, incluído el de Klennie Bimolt

Los cuatro récords nacionales corresponden a España - Holanda, Suecia y Hungría.

Un récord de los campeonatos fué batido en 4 x 100 metros relevos masculinos.

Hungría estableció un récord en los Campeonatos al vencer en la primera serie en 4-14-7, que fué batido a su vez en la segunda serie por la Unión Soviética con 4-13-4.

En la primera serie de 4 x 100 metros relevos se batieron cuatro récords nacionales, clasificándose en primer lugar Hungria, 4-14-7

2.—Holanda, 4-15-1.

5—España, 4-20-4 (récord nacional de España)

La segunda serie de 4 x 100 metros masculinos se la adjudicó la Unión Soviética, con 4-13-1.

2.—Checoslavquia, 4-16-9 (récord nacional de Checoslovaquia. — Alfil).

PROIETTI VENCIO A RIQUELME

SAN REMO (Italia), 20. — El peso welter italiano Nando Proietti venció a los puntos a Joaquín Riquelme, España, en combate a ocho asaltos, celebrado en San Remo.

Proietti dió un peso de 66.500 y Riquelme 67,200 kilos. — Alfil.

LA JORNADA DEL DOMINGO

LEIPZIG 19. — Los X Campeonatos Europeos de Natación han dado comienzo esta mañana, con tiempo frío y ventoso.

Unas cuatro mil personas se hallaban presentes en las piscinas del Foro Deportivo para presenciar las primeras pruebas, eliminatorias de los 100 metros libres, masculinos.

Los resultados registrados han sido los siguientes:

100 metros, masculinos:

Primera eliminatoria:
1. Jlindrich Vagner (Checoslovaquia), 57" 5/10
2. Stanley Clarke (Bran Bretaña), mismo tiempo.
3. Valentín Popow (Bulgaria), id.

Segunda:
1. Gyula Dobai (Hung.), 56" 2/10
2. Víctor Knonoplyef (Rusia), 56 segundos 3/10
3. Horst Guenter Gregor (Alemania Oriental), 57" 3/10

Tercera.
1. Alain Gottvalles (Francia), 56" 3/10
2. Frank Wiegand (Alemania Oriental) 56" 6/10
3. Peter Lohnicky (Checoslovaquia), 57' 1/10

Cuarta:
1. Ronnie Kroon (Holanda), 55" 6/10 (récord holandés)
2. Robert McGregor (Gran Bretaña), 56" 3/10
3. Laszlo Szlanka (Hungría), 57 segundos 7/10

Quinta:
1. Per Ola Lindberg (Suecia), 56 56 segundos 6/10
2. Gert Koelle (Austria), 57" 2/10 (récord austríaco)
3. Andrei Salomo (Polonia), 57 segundos 4/10

100 metros, espalda, femenino:

Primera eliminatoria:
1. Linda Ludgrove (Gran Bretaña), 1' 12" 7/10
2. Galina Jegorova (Rusia), 1 minuto, 16" 6/10
3. Eliseweta Tinewa (Bulgaria), 1 minutos 21"

Segunda:
1. Corrie Winikel (Holanda), un minuto 11" 4/10
2. Ingrid Schmidt (Alemania Oriental), 1' 12" 3/10
3. María Balla (Hungría), 1' 14"

Tercera:
1. Verónika Holletz (Alemania Oriental), 1' 12" 1/10
2. Silvia Lewis (Gran Bretaña), 1' 12" 7/10
3. Kirsyen Michaelsen (Dinamarca), 1' 13" 2/10

Cuarta:
1. Ria Van Velsen (Holanda), 1' 10" 7/10
2. Rose-Marie Piacentini (Francia), 1' 13" 3/10
3. Poega Korenyi (Hungría), 1' 13" 7/10

400 metros estilos, individual (masculinos):

Primera eliminatoria:
1. Heima Toivonen (Finlandia), 5' 19" 1/10
2. Antonio de Almeida Bessone (Portugal), 5' 23" (récord portugués)
3. Henrie Van Osch (Holanda), 5 minutos 27"

Segunda.
1. Dieter Pfeifer (Alem. Oriental), 5' 9" 4/10 (récord alemán oriental).
2. Jozsef Katona (Hungría), 5 minutos 14" 1/10 (récor húngaro)
3. Boris Bavrilef (Rusia), 5 minutos, 15" 9/10

Tercera:
1. Jan Jiskoot (Holanda), 5' 8" 4/10 (récord holandés)
2. Juerguen Bachman (Alemania Oriental), 5' 12" 1/10
3. Hannu Vaahtorante (Finlandia), 5' 12" 3/10

.....

5. Miguel Torres (ESPAÑA), 5' 19" 8/10

Los siguientes nadadores se han clasificado para las semifinales de los 100 metros, libres, masculinos:
Kroon (Holanda), 55" 6/10
Dobait (Hungría), 56" 2/10
Konoplef (Rusia), 56" 3/10
Gotvalles (Francia) 56" 3/10
McGregor (G. Bretaña), 56" 3/10
Lindberg (Suecia), 56" 5/10
Wiegand (A. Oriental), 56" 6/10
Lohnicky (Checos.), 57" 1/10
Koeelle (Austria, 57" 2/10
Gregor (A. Oriental), 57" 3/10
Salomón (Polonia), 57" 4/10
Sagner Checoslovaquia), 57" 5/10
Clarke (G. Bretaña), 57" 5/10
Popof (Bulgaria), 57" 5/10
Sittens (Holanda), 57" 6/10
Burihin (Rusia), 57» 7/10.

Las que se han clasificado para la final de la prueba femenina de los 100 metros, espalda, han sido estas:
Van Velsen (Holanda), 1'10" 7/10
Winkel (Holanda), 1' 11" 4/10
Kolletz (A. Oriental), 1' 12" 1/10
Schmidt (A. Oriental), 1' 12" 3/10
Dudgrove (G. B.), 1' 12" 7/10
Lewis (G. Bretaña), 1' 12" 7/10
Michaelsen (Dinam.), 1' 13" 2/10
Piacentini (Francia), 1' 13" 3/10

La final de los 400 metros, estilos individual, msculinos, será disputada por los siguientes nadadores:
Jistkoot (Holanda), 5' 8" 4/10
Pfeiffer (A Oriental), 5' 9" 4/10
Bachman (A. Oriental), 5'12"1/10
Vaattorante (Finl.), 5' 12" 3/10
Androsof (Rusia), 5' 13" 3/10
Katona (Hungría), 5' 14" 1/10
Gavrilof (Rusia), 5' 15" 9/10
Taivonen (Finlandia), 5' 19" 1/10

Polo acuático:

En encuentros de polo acuático disputados en la mañana, se han registrado los siguientes resultados:

Bélgica ha vencido a G. Bretaña, por 6 goles a 4. El tanteo por períodos fué: 2-2, 2-0, 1-1 y 1-1.

Hungría ha derrotado a Suecia, por nueve goles a dos. El tanteo por tiempos fué éste: 3-0, 2-0, 2-1 y 2-1.

Saltos:

Tras los cuatro primeros saltos, la clasificación de los saltos femeninos de palanca queda establecida en la forma siguiente:
1. Ingrid Kraemer (A. Oriental), 52'75 puntos.
2. N. Kuznetsova (Rusia), 47'26
3. C. Lnzke (A. Oriental), 47'09
4. E. Safranova (Rusia), 45'35
5. U. Sindelar (Austria), 42 45
6. E. Swoboda (Austria), 41'12
7. K. Rubrandt (Suecia), 40'67
8. Terez Szabó (Hungría), 39'29
9. M. Austen (G. Bretaña), 38'45
10. Margareta Sehlin, 37'41

Kraemer, campeona olímpica de la especilidad ha lucido sus habilidades y es muy probable que conquiste el título europeo. Alfil.

ESPINOSA ENTRO SEXTO, EN LOS 100 METROS

LEIPZING (Alemania Oriental, 19.— El nadador español José M. Espinosa participó en las eliminatorias de los 100 metros libres, de los Campeonatos Europeos que dieron comienzo esta mañana en ésta.

Espinosa se clasificó en sexta posición de la primera eliminatoria con un registro de 59» 9-10, que no le ha servido para pasar a las semifinales de la competición.—(Alfil).

BOXEO

"Sombrita" vencido por Núñez

SANTA CRUZ DE TENERIFE, 19.—El campeón de España de los pesos ligeros "Sombrita" fué vencido por K. .O T. en el octavo asalto por el pugilista argentino Valerio Núñez. Este dominó netamente a su rival. — Alfil.

Un campeón mejicano de «Babminton» recorre el mundo en automóvil

Sergio Faustro lleva izada la bandera de su país en lo alto de su coche

Por Jaime Peñafiel

Sergio y Fernán Fraustro fotografiados delante de la furgoneta que luce la bandera de su país. (Foto EUROPA PRESS)

El turismo veraniego es una fuente inagotable de temas y de noticias que nos llegan diariamente a bordo de toda clase de vehículos a motor. Incluso aparecen también en auto-stop.

Sergio y Fernán Fraustro, llegaron a Madrid, en una furgoneta cuyo paso por las calles de la capital de España despertaron la curiosidad de las gentes.

Un enorme y rústico mástil de pino hacía ondear una gran bandera mejicana, raída por el viento de los caminos de Europa.

Aquello era noticia, ya que uno de los turistas propietarios de aquel vehículo y súbdito del país era nada menos que el campeón nacional de «babminton», ese deporte que apasiona a las multitudes de Oriente y que poco a poco se va introduciendo en la Europa continental.

El «babminton», como ustedes saben es un deporte que se practica usando por pelota un «gallito» de corcho rematado por unas plumas de ganso.

—Nació hace más de dos siglos en Champagne (Francia), pero se practica como deporte nacional en Indonesia, Tahilandia y otros países de Asia —me dice Sergio Fraustro, que aparte de ser todo un campeón es también contador público auditor de Méjico.

Precisamente fué el equipo indonesio el capeón mundial en los últimos tres años. Los jugadores que alcanzaron dicho título son considrados en su país como héroes nacionales, llevando sus nombres varias avenidas —me dice el campeón mejicano de «babminton»

En Méjico, este deporte, casi desconocido en España, ha irrumpido de forma arrolladora en los últimos años, hasta tal punto que sus campeones han saltado al primer plano de la actualidad deportiva mundial, habiendo sido seleccionados para la copa «Thomas», que viene a ser como la Copa «Davis» en el tenis.

—¿Cuál es el motivo de este viaje?

—Habiendo conquistado el Campeonato Nacional de Méjico, por primera vez en la historia del «babmintón», mejicano, he sido invitado a venir a Europa y más tarde al Lejano Oriente, acompañado una invitación de los Asociaciones de Badminton de Indonesia, Thailandia, Japón y Malasia, para tomar parte en los torneos que se celebrarán en Singapur, Yakarta, Bankok y Tokio.

El deseo de Sergio Fraustro sería dar unas exhibiciones en Madrid, con el fin de dar a conocer este deporte, que es poco menos que ignorado en nuestra Patria.

De la importancia que el «babmintón», tiene en el Lejano Oriente, lo da el hecho de que en Malasia y Thailandia, existen estadios capaces de albergar a más de cien mil espectadores. Algo así como el «Bernabeu» madrileño.

Aunque Sergio y su hermano Fernán, campeón de clavados de Méjico, comenzaron su viaje en avión, al llegar a Europa decidieron comprar una furgoneta en la que izaron una hermosa bandera mejicana que traían amorosamente plegada en su maleta.

—¿Cuántos kilómetros llevan ya corridos hasta ahora?

—Más de 20.000. Y aún nos queda otro tanto.

Y a propósito de la bandera, se han ocurrido varias anécdotas de las cuales entresacamos dos que ocurrida en Mónaco y la otra en España.

—A nuestro paso por Mónaco, la policía nos obligó a arriar la bandera, por equello de que en Mónaco no se izaba más bandera que la monegasca. España fué el reverso de esa moneda. A muchos nos habían prevenido que al pasar a la frontera quitásemos la bandera, y así lo hicimos. Otros dicho intentamos hacerlo. Pero el amable policía español nos interrumpió: «Qué hacen ustedes? Ya lo ve. Quitar la bandera. Nos lo han aconsejado. «Esto no tiene nada que ver. Déjela como está. Tengan buen viaje. El valor de nuestra bandera. Nosotros nos emocionamos...».

«EUROPA PRESS»

Con una velada de boxeo finalizará el programa deportivo de las fiestas de Vigo

VIGO, 19.— (De nuestra Delegación).— Hace días recogíamos las dudas que la Comisión Deportiva de las Fiestas de Vigo tenía, en torno a la celebración de la apiaria exponerse a un fracaso ecozada velada de oxeo, pues no quenómico. Pero según las últimas noticias que tenemos sobre el particular, parece que la citada velada tendrá feliz realización el próximo sábado día 25, en la cancha del club Deportivo Bosco, sita en la calle Taboada Leal.

Como número fuerte del programa figura el combate entre Luis Folledo, actual campeón de España y el aspirante al campeonato de Francia Marcel Fabré.

Excusamos manifestar que si el pasado año la presencia de Young Martin despertó enorme expectación, traducida en el gran lleno que registró el desaparecido Pabellón de las Avenidas, en este la fama de Folledo aumentará si cabe este interés y el cartelillo de "No hay localidades", tendrá necesidad de ser usado.

Como complemento se han montado otros cuatro combates que enfrentará a los púgiles Eugenio Pereña contra Julian Albarracín, Antonio González contra Juan Sánchez, Baltasar del Amo contra Serafín Cardos y José Luis Simón contra Manuel Prieto.

En sucesivos comentarios ampliaremos información sobre esta interesante velada.

EL TORNEO CUCUDRULUS DE BALONMANO

Correspondientes al primer torneo de la temporada, que organiza el Club Cucudrulus, se disputarán mañana martes los siguientes partidos:

En el campo del Colegio de San Roque, encuentro de la máxima rivalidad entre el Casablanca y San José.

En los Maristas, contenderán el Vulcano y el Juventil Alerta y finalmente el Cucudrulus recibe la visita del Vigo.

Aunque en el momento de escribir estas líneas desconocemos la hora del comienzo de los distintos partidos, suponemos que los mismos se iniciarán a las siete y media de la tarde.

Correspondiente a este mis torneo, se ha disputado el encuentro Vulcano - San José, que finalizó con triunfo de los primeros por 16-10. Los otros dos partidos pertenecientes a esta segunda jornada, fueron suspendidos por falta de luz, registrándose hasta entonces los siguientes resultados: Vigo, 9 Alerta, 13; Casablanca 9 - Cucudrulus, 5.

MARTINEZ SALGADO

5.º GRAN PREMIO

SOBERANO

Orden de entrada correspondiente al viernes 17 de Agosto de 1.962

S — 7
O — 5
B — 6
E — 2
R — 3
A — 1
N — 4
O — 8

En los pronósticos de la presente semana no ha habido ningún boleto acertante.

Por lo tanto para la próxima semana entran en juego:

¡3 SEAT 600 Y 3 TELEVISORES MARCONI!

Notas deportivas

"PAJARO LOCO"

A Czibor alguien le preguntó:

—¿Por qué has fichado por el Europa si tú te consideras el mejor extremo izquierdo de España?

—Porque el próximo año el Europa estará en Segunda División y el otro en Primera.

—¿Te ilusiona esta perspectiva?

—Naturalmente; como comprenderás no voy a fichar por el Europa para mantenernos en la misma categoría.

Un antiguo internacional húngaro que se halla en Barcelona decía:

—Si a Czibor se le comprende es una máquina de goles.

LA PREOCUPACION DE KUBALA

Kubala tiene una preocupación:

—Necesito un delantero en punta —repite constantemente.

Y es que Evaristo parece que no continuará en el Barcelona. De todas formas es posible que siga Eulogio Martínez, jugador que estos días, y desde hace varios meses, está atravesando una crisis moral por la hijita Elenita.

ENTREVISTA

Al que fué portero del Atlético de Bilbao y ahora del Español, José María López, le han preguntado en Barcelona:

—¿Le ha perjudicado en Bilbao un apellido tan hispano?

López blocó una pregunta "que se las traía", contestando:

—Eso es una bobada. Panizo se apellidaba como yo y fué famoso.

RUMOR

Dicen que el presidente de la Federación Española de Fútbol, don Benito Picó está intentando convencer a don Benito Díaz —los menos jóvenes se acordarán que allá por el 1950 trabajó bien en Brasil— para que se haga cargo del equipo nacional.

Don Benito, diciendo:

—Ven, Benito.

Y los demás diciéndole:

—Don Benito, vete.

DICEN QUE SE VA...

En Barcelona se comenta que es un hecho la dimisión de don Benito Picó. Es más que no sería de extrañar otos cambios.

Existe un total divorcio entre la Real Federación Española de Fútbol y la gran masa de aficionados entre otras razones porque se considerará que el organismo de la calle Alberto Bosch de Madrid debe ser algo así como una especie de Templo Sagrado, en donde no es corriente contestar cartas ni atender a quieñes en realidad han de servir al público que es el que paga y que en definitiva alienta el fútbol.

PRESUMIDOS

Un periódico bilbaíno ha tenido que rectificar. Había dicho que Zubieta es de la capital, y se ha encontrado con una serie de cartas, del pueblo de la pólvora asegurando que Zubieta nació en Galdácano..

Y además recuerdan que Galdácano ha dado al fútbol nombres de la categoría de Iraragorri, Busquets y Juanito Jugo.

Montañero francés, muerto en accidente

NIZA, 19. — El montañero francés Jean-Pierre Gras, de 28 años de edad, ha muerto a consecuencia de una caída sufrida desde una altura de unos 200 metros, mientras trataba de escalar el monto Ponne, en los Alpes Marítimos, en unión de otros cinco alpinistas, que no pudieron hacer nada para evitar su muerte. — Alfil.

TRAGAMILLAS SANTANDERINO

Hizo la travesía Castro Urdiales - Algorta

CASTRO URDIALES, 19. — A las once y cinco de esta mañana se dió la salida en este puesto al tragamillas santanderino José Gancedo Camargo que intenta atravesar a nado los 18 kilometros que separan esta ciudad de la playa de Algorta (Vizcaya). La prueba está patrocinada por el periódico "La Gaceta del Norte". El estado del mar es bueno y se espera que Gancedo logre su propósito en unas seis o siete horas. El nadador, que cuenta 26 años de edad, reside en Burdeos, donde trabaja como obrero metalúrgico. Hace tres años atravesó a nado el estrecho de Gibraltar. — Alfil.

RECORD FEMENINO

CHICAGO, 19. — Sharon Finner de California, batió el récord mundial femenino de natación en los 200 metros mariposa, al invertir un tiempo de 2 minutos 31,2 segundos, en los Campeonatos. Abiertos de natación de los Estados Unidos, celebrados en esta ciudad.

El récord oficial está en manos de la reñorita Beckey Collins, de Indiana con un tiempo de 2-32,8 desde 1961. — Efe.

NO LOGRO BATIR EL RECORD DE RODRIGUEZ EGAÑA

BILBAO, 20. — El nadador santanderino José Gancedo ha realizado en solitario la travesía Castro Urdiales - Algorta, de 18 kilómetros, organizada por el periódico bilbaíno "La Gaceta del Norte".

Gancedo ha conseguido un gran éxito al invertir un tiempo de 5 horas, 47 minutos, 13 segundos, aunque no ha logrado batir el record de Rodríguez Egaña, en 4-39-55.

Sin embargo la hazaña de Gancedo ha sido magnífica pues ha tenido que luchar con el viento en contra y con bastante oleaje

En 1960 este nadador intentó la misma travesía pero tuvo que abandonar en el faro de Santurce por llevar un brazo completamente agarrotado. Alfil.

Pintoresca prueba deportiva

VI Derby de Laredo

SANTANDER, 19. — Se ha celebrado en la playa de Somo el VI Derby de Laredo Trofeo Luis de la Serna, popular y pintoresca prueba deportiva dotada con muchos e importantes premios que en esta edición ha superado con creces el éxito de las anteriores. Un inmenso gentío llenaba la playa de Somo a lo largo de los 1.800 metros de recorrido para presenciar las carreras de caballos y volquetes, única de su género esta última de que tenemos noticia.

La prueba de velocidad en la primera categoría en la que participaron 12 corceles, fué ganada por el caballo "Grillo" de don Angel Ruiz de Lanzos en 2 minutos 50 segundos. En la de segunda categoría se la adjudicó "Grillo", propiedad de don Felipe Maza, en 1,32 y en la emocionante carrera de volquetes, resultó vencedor el caballo "Lucero", de don Miguel Diego, con un tiempo de 1,32. Finalmente celebró una prueba de monta y dama en la que triunfó el caballo "Viento" de don Nazario Martínez.

Don Luis de la Serna, hija de la ilustre escritora montañesa doña Concha Espina, inspirador y promotor de estas pruebas entregó los premios a los vencedores.

TENIS

Victoria de Arilla en St. Moritz

ST MORITZ (Suiza), 19. — José Luis Arilla, de España, y Bob Howe, de Australia, se han adjudicado el título doble, masculino, en el torneo internacional de tenis de esta ciudad, al vencer en el partido final a Harald Eschenbrocih (Alemania Occidental) y Allan Lane (Australia), por 6-8, 6-3, 6-2. — Alfil.

CICLISMO

Castilla, vencedora del VII Campeonato de España por Regiones

AMPUERO, 19. — Sobre un recorrido de 106, 500 kilómetros, se ha disputado el VII Campeonato de España de Ciclismo por Regiones, Aficionados, en el que han tomado la salida trece de los catorce equipos inscritos, faltando en la lista inicial el conjunto vallisoletano. Mucha gente a lo largo del duro y sinuoso recorrido, que ha salvado el equipo triunfador, pese al calor bochornoso, con una media de 38.500 kilómetros por hora.

A la salida se entabla un interesante duelo, que no finalizaría sino en la meta de llegada, entre los equipos de Castilla, Vizcaya, Guipúzcoa y Baleares, llevando casi siempre la iniciativa los corredores castellanos. Al iniciarse la última vuelta, abandona indispuesto el más firme puntal de este equipo, Carrasco, lo que no es obstáculo para que sus compañeros se alcen con el título. La clasificación final fue la siguiente:

1.—Castilla, en 5-30-56.
2.—Vizcaya, en 5-33-52.
3.—Guipuzcoa, en 5-35-26.
4.—Baleares, en 5-37-30.
5.—Valencia, en 5-38-22.
6.—Cataluña, 5-39-10.
7.—Asturias, 5-40-38.
8.—Cantábrica, 5-46-44.
10.—Navarra, 5-55-32
9.—Aragón, 5-53-32
11.—Burgos, 6-06-06.
12.—Canarias, 6-17-49.
11.—Galicia, 6-18-06.

Presenciaron la prueba el presidente de la Federación Española de Ciclismo, señor Del Caz, y el seleccionador nacional, don Gabriel Saura. — Alfil.

VICTORIA DE TIMONER

ZURICH, 19. — Guillermo Timoner, España, ha ganado la prueba tras moto, y Antonio Maspey el "sprint" en al reunión ciclista internacional celebrada en esta capital, ante más de 10.000 espectadores.

CLASIFICACIONES

1.—Timoner (100 vueltas, 33 kilómetros), en 28-01-8 (promedio de 71,359 kilómetros por hora).
2.—Jean Raynal, Francia.
3.—Paul Depaepe, Bélgica (una vuelta menos). — Alfil.

FINAL DE LA VUELTA AL NOROESTE DE SUIZA

OLTEN (Suiza), 19. — Rolf Graf, de Suiza, ha vencido en la Vuelta al Noroeste de Suiza, al cubrir los 206 kilómetros de la misma en un tiempo de 5 horas, 21 minutos y 55 segundos, a un promedio de 38,395 kilómetros por hora.

A continuación se clasificaron:
2.—Rolf Maurer, Suiza, idem.
3.—Robert Lelamg, Bélgica, en 5-32-01.
4.—Martin Van Ber Borg, Holanda, idem.
5.—Jaab Kersten, Holanda, id.
6.—Gerard Vestina, Bélgica, 5-22-45.— Alfil.

Campeonatos de Europa de Atletismo

El alemán Gamper hizo 10'2, (100 metros), en los torneos preparatorios

LA CORUÑA — (De nuestra Delegación). Europa entera vive momentos de intensa preparación deportiva con motivo de los próximos campeonatos del continente que se celebrarán en Belgrado del 12 al 16 de Septiembre.

Durante el presente mes hubo campeonatos en varios países el más importante por las marcas conseguidas fué el de las dos Alemanias que se enfrentaron por primera vez para hacer selección única, el lugar de reunión fué Praga. Pero, por el nuevo record mundial logrado, merecen ser señalados en primer lugar los campeonatos rusos, valederos para la selección del equipo, que representará a este país en Belgrado; en ellos el fondista Bolotnikov, consiguió una nueva plus-marca mundial de 10.000 metros lisos que él mismo ostentaba al recorrer esta distancia en 28'18»2; rebajando en seis décimas la marca anterior. Bolotnikov pasó los primeros 5.000 metros en 14»4; y el último kilómetro lo verificó en 2'43»7.

Piotr Bolotnikov, nació el 8 de Marzo de 1930 en Zanovkino. Empezó a practicar atletismo cuando ya tenía 24 años, señalando unos modestos 15'15 en 5.000 y 31 minutos cuarenta segundos en los 10.000. Participó en la Olimpiada de Melbourne y obtuvo el noveno lugar de los cinco kilómetros y el segundo de 10.000. Estaba en pleno poderío de su compatriota Kuts.

Al año siguiente, es cuando su nombre suena de verdad, al cometer la hazaña de vencer al entonces recordman mundial Kuts, en los campeonatos de la URSS, señalando 29»9»8 en 10.000 y 13'54»4 en 5.000. No toma parte en los campeonatos de Europa de Estocolmo de 1958 por lesión; pero en 1960 vuelve con toda su fuerza y es considerado como el mejor fondista mundial de todos los tiempos. Campeón Olímpico de 10.000 metros. Recordman mundial de esta distancia, 28'18»8 y mejor tiempo mundial del año en 5.000 metros 13'38»2. Su mejor marca en 1.500 metros la obtuvo en 1961 al conseguir 3'46». Mide 1'73 y pesa 63 kilos, está casado y tiene un hijo de ocho años

CRONOLOGIA DEL RECORD MUNDIAL DE LOS 10.000 MTS.

1911	Bouin (Francia)	30-58-8
1921	Nurmi (Finlandia) ...	30-40-2
1924	Ritola (Finlandia) ...	30-35-4
1924	Ritola (Finlandia) ...	30-23-2
1924	Nurmi (Finlandia) ...	30-06-2
1937	Salminen (Finlandia)	30-05-6
1938	Maki (Finlandia) ...	30-02-0
1939	Maki (Finlandia) ...	29-52-6
1944	Heino (Finlandia) ...	29-35-4
1949	Zatopek (Chec.)... ...	29-28-2
1949	Heino (Finlandia) ...	29-27-2
1949	Zatopek (Chec.)... ...	29-21-2
1950	Zatopek (Chec.)... ...	29-02-6
1953	Zatopek (Chec.)... ...	29-01-6
1954	Zatopek (Chec.)... ...	28-54-2
1956	Iharos (Hungría) ...	28-42-8
1956	Kuts (URSS)	28-30-4
1960	Bolotnikov (URSS)	28-18-8
1962	Bolotnikov (URSS)	28-18-2

OTRAS MARCAS

En los mismos campeonatos destacaron los 8'36» de Konov, en 3.000 metros obstáculos, seguido de Sokolov con 8'40». El 2'22 de Brumel que pasó al primer intento procurando rebasar después los 2'27 (récord del mundo 2'26), fallando por muy poco en su segundo ensayo. Los 16'61 de Goroviev en triple, los 58,75 del ex recordman mundial, Trussenjev en disco y los 82,15 de Lusis en jabalina, demostrando que hoy, es el mejor lanzador europeo del año y máximo candidato al primer puesto de los campeonatos de Belgrado.

EN INGLATERRA

El fallido velocista del Gran Premio de La Coruña, Brigywell, ha realizado en Londres la estupenda marca de 20»9 en los 200 metros lisos.

EN LISBOA

En Lisboa el mejor velocista portugués de todos los tiempos Soares, todavía de categoría junior, ha batido el record de su país de 200 metros lisos al realizar el recorrido en un tiempo de 21»7.

LOS CAMPEONATOS ALEMANES

En los campeonatos alemanes de selección, el nivel de marcas obtenidas es de un valor formidable; por primera vez esta temporada, los alemanes dieron sensación de su valer y señalaron tiempos, que desde la Olimpiada de Roma, no eran frecuentes en un mismo match.

Los 100 metros fueron ganados por la nueva esperanza del «sprint» que es Gamper, en 10»2; deja entrever el poder de sus especialistas, por que los siguientes, entraron a sólo una décima y fueron Schuman y Hebauf, todos de Alemania del Oeste.

Los 400 metros fueron para Kinder con 46»1 mientras Reske hacía 46'6 y Kaiser quedaba lejos con 47». En 800 destacó la aparición en las pistas del estupendo Matuschewski, que hasta ahora estuvo oficialmente inactivo ;tuvo como principal rival a Schmidt y ganó por un soplo en la misma meta con un tiempo que los coloca como de los mejores del continente: 1'48»2 Widera y Meinelt, entraron más lejos; 1'49.

En 400 metros vallas, Janz del Oeste, señaló su mejor marca del año y se pone en segundo lugar del concierto europeo inmediatamente detrás del italiano Morale —máximo candidato para Belgrado— al realizar una marca de 50»4. El segundo clasificado Neumen, ganó muchos puestos al terminar en 50»9.

Después, el martillo fué para Lotz, con 6564; los 5.000 para Grodotzki con 14'1»6, muy flojo para la época; la pértiga para Preusseger, con 4'60; el triple para Thiefelder, con 15,97 y el disco, para Mildé con 55,51.

En un encuentro internacional para menores de 20 años, Francia se impuso claramente a Italia y Polonia.

— 0-0-0 —

La mejor marca fué obtenida por el juvenil polaco Badeski en 200 metros al realizar 21»4.

Los franceses dominaron la mayoría de las pruebas y sus mejores marcas fueron, en altura, 2 metros vallas peso 15,11 Blain y jabalina, 67,97, Monneret.

J. SPRINT

El Real Madrid empató en Accra (3-3)

Di Stéfano consiguió un gol en el último minuto

ACCRA (Ghana), 19. — El Real Madrid y el "Blanck Star", de Ghana, han igualado a tres goles en el partido amistoso de fútbol celebrado esta tarde en esta capital.

El primer tiempo ha finalizado con dos goles a uno, a favor de los jugadores locales. — Alfil.

EL PARTIDO

ACCRA (Ghana), 20. — Un gol marcado por Di Stéfano, en el último minuto de juego, dió el empate al Real Madrid, en su partido amistoso contra el "Black Stars", de Ghana, celebrado ayer en Accra, con el resultado de 3-3.

El delantero centro del equipo de Ghana, Acquah, marcó el primer gol del encuentro a los 15 minutos de juego, pero el interior izquierda Ferenc Puskas igualó para el Real Madrid a los 27 minutos

El medio derecho Adarkwa volvió a marcar para el "Black Stars" en el minuto 42 del encuentro

En el segundo tiempo, Zoco marcó para el Real Madrid y a los 88 minutos, Acquah para el equipo de Ghana. Di Stéfano marcó el gol del empate un minuto antes de terminar el encuentro.

Ambos equipos controlaron la pelota bien en el polvoriento terreno de juego medio despojado de hierba. Los pases cortos del Real Madrid se estrellaron en muchas ocasiones contra la cerrada defensa del "Black Stars" y su táctica de marcaje sorprendiendo a los visitantes en muchas ocasiones con afortunados y seguros disparos

Al Real Madrid le fué anulado un gol por offside, pero a los 25 minutos del segundo tiempo un tiro de Zoco, fué desviado por un defensa hasta la red

Presenciaron el encuentro 20.000 personas.

El Real Madrid presentó la siguiente alineación:

Araquistain; Casado, Santamaría, Pachín; Mueller, Zoco; Amancio, Daucik, Di Stéfano, Puskas y Bueno

Arbitró el encuentro Francis Mills, Gran Bretaña.

Destacaron por el equipo visitante, Araquistain con buenas paradas; Puskas y Casado.—Alfil.

VIACAMBRE

Más de 500 pisos en construcción y venta en distintas ciudades

PRECIOS: Desde 89.000 (Mas 69.000 de 5 a 20 años) hasta 320.000 con ocho amplios dependencias.

VENTAS EN SANTIAGO: República de El Salvador 7. (Al lado de Iberia y cine Metropol.)

"Gran Premio de Automovilismo de Pergusa"

El corredor francés Bonnet, muerto en accidente

ENNA (Sicilia), 19. — El conductor deportivo francés, Jean Bonnet, ha muerto en el día de hoy, al sufrir un accidente en el Gran Premio Automovilista de Pergusa, reservado a vehículos de la fórmula junior".

La mujer de Bonnet se hallaba entre los espectadores de la competición automovilista en el momento de ocurrir el accidente al conductor francés, pero de inmediato no se enteró que había fallecido.

El accidente ocurrió en una curva parabólica del circuito de Enna, que rodea al lago Pergusa. El "Lotus" que conducía Bonnet marchaba detrás del italiano Norberto Bagnalasta, también con "Lotus". El desafortunado conductor francés, en desesperada maniobra por evitar una colisión con el italiano, dirigió el vehículo hacia el exterior del circuito, de donde salió rectotado para, finalmente, dar varias vueltas de campana e incendiarse. La muerte de Bonnet fue instantánea.

Un tercer automóvil, un "Ford", conducido por el argentino Estefano Nasif, también se vió envuelto en el accidente sufriendo heridas leves. — Alfil.

EL RAILLY DE LOS MIL LAGOS"

HELSINKI, 19. — Pauli Toivonen y J. Kallio, de Finlandia, al volante de un "Citroen", han triunfado en la XII Edición del Rally Internacional de los "Mil Lagos", con un total de 1.617,6 puntos de penalización. — Alfil.

Los VI Campeonatos mundiales de Paracaidismo

ORANGE (Massachusett (Estados Unidos), 19. — Un saltador francés se ha colocado en cabeza de la categoría masculina de los VI Campeonatos Mundiales de Paracaidismo, mientras que uno de sus compatriotas y un participante austriaco sufrían lesiones.

Girard Treves ha logrado cierta, aunque escasa, ventaja tras la segunda serie de saltos en la prueba de precisión individual, compuesta por cuatro fases.

El parachutista del Ejército norteamericano, Bob Bryden, que había marchado en cabeza de la clasificación tras la primera serie de saltos ha quedado relegado al tercer puesto, mientras que el alemán occidental Othar Rutzel ha conseguido el segundo lugar.

LESIONADOS

Los lesionados han sido Jean Covret, de Francia, que se disloció la clavícula izquierda y Erich Selmaye, de Austria, con una fuerte torcedura en el tobillo.

En esta prueba, los paracaidistas se lanzaban desde una altura de 3.300 pies y abrían los paracaídas a los diez segundos de abandonar el avión.

Treves, que había quedado en segunda posición en los primeros ejercicios de lanzamiento, pasó a la cabeza de la clasificación, al aterrizar con un error de sólo .83 metros del objetivo. — Alfil.

TALLERES Y HERREROS

En todo momento dispongo tiras y recortes de chapas, todos los gruesos y medidas, precios interesantes, consulten teléfono 82068, Apartado número 65 de La Felguera.

Anunciándose incrementará sus ventas y su negocio prosperará. Nuestra Sección de ANUNCIOS POR PALABRAS satisfará sus deseos.

Motorismo

BERLIN, 19. — Jim Redman, de Rhodesia del Sur, ha vencido hoy en la categoría de los 350 cc. del Gran Premio de Alemania Oriental, prueba motociclista celebrada en el circuito de Sachsen.

Redman cubrió los 130,965 kilómetros en 40 minutos, 45 segundos y 7 décimas, a un promedio de 157,91 kilómetros hora, nuevo récord del recorrido.

2.—Mike Hailwood, Gran Bretaña, a 40 segundos.
3.—Robb, Irlanda. — Alfil.

TAVERI VENCIO EN LA PRUEBA DE 125 CC.

BERLIN, 19. — El suizo Luigi Taveri se ha proclamado hoy campeón mundial motociclista en la categoría de 125 cc. al vencer en la prueba de dicha categoría del VIII Gran Premio de Alemania Oriental, celebrado en el circuito Sachsen.

La carrera ha sido un duelo constante entre Taveri y el rodesiano Jim Redman, ambos con "Honda". Le siguieron Hnas Fischer y Laszlo Szabo, ambos con "M. Z". — Alfil.

LA FIESTA TAURINA

Grave cogida de "El Satélite", en la Línea de la Concepción

Espontáneo herido en la Monumental de Madrid

LA LINEA DE LA CONCEPCION, 19. — Reses de don Lucio Muriel Olmedilla, de Salamanca, que dieron poco juego.

"El satélite" estuvo bien en su primero y se le concedieron dos orejas. En su segundo, fué volteado al dar un pase de pecho y fué retirado a la enfermería. Armando termina con el novillo de media estocada. La cuadrilla lleva al "Satélite" una oreja a la enfermería.

Armando Suárez está breve en su primero, pero escucha un aviso. En su segundo escucha palmas.

Carlos Corbacho estuvo artista y valiente en su primero, al que mató de media estocada. (Ovación, dos orejas y vuelta).

En su segundo volvió a estar muy bien y mató de media estocada. (Ovación una oreja y vuelta). Fue sacado a hombros.

Parte facultativo: "El Satélite" sufre una cornada en la cara anteroposterior del muslo izquierdo, que interesa el fémur con abundante hemorragia. Pronóstico muy grave. — Cifra.

ESPONTANEO COGIDO EN LA MONUMENTAL DE MADRID

MADRID, 19. — Antonio Hurtado, Víctor Martínez "Vitín" y Amado Ordóñez, lidiaron esta tarde en la Monumental, llena en la parte de sombra y con buena entrada en la de sol, novillos de señores Escudero Calvo Hermanos. Escasos de fuerza pero muy manejables.

Antonio Hurtado, toreó bien por bajo y al natural y mató de pinchazo, estocada buena y descabello al segundo golpe. (Silencio).

Al segundo lo recibió con buenos lances que se apluadieron. Magnífica faena de muleta con series de derechazos templados que se corearon con olés.. Siete pinchazos y estocada. (Palmas y pitos).

Vitín se apretó en unos lances y fué aplaudido. Faena voluntariosa para media estocada y estocada buena. Descabella a pulso.

Al quinto, cojo y protestado ruidosamente por el público lo toreó en medio de una bronca imponente a la presidencia por no acceder a su sustitución y lo mató de estocada, cuatro pinchazos y otra estocada y descabello. (Escuchó un aviso).

Amado Ordóñez, es aplaudido al veroniquear a su primero. Faena valiente con algunos redondos y naturales de buena factura. Tres pinchazos y estocada. (Aplausos y algunos pitos).

En el que cerró plaza hace faena con mucha voluntad, pero sin lucimiento y mata de estacada buena. (Palmas y pitos).

Durante la lidia del quinto toro se lanzó al ruedo el espontáneo Abilio Andrés Mateos, que fué derribado y pasó a la enfermría donde recibió asistencia de puntazo corrido en hipocondrio izquierdo, otro en región axilar y brazo del mismo lado y otro en antebrazo derecho. Erosiones y contusiones múltiples. Pronóstico reservado. Pasó a la enfermería de Yeserías. — Cifra.

ULTIMA CORRIDA DE LA GRAN SEMANA TAURINA DE BARCELONA

BARCELONó, 19. — Cuarta y última corrida de la segunda gran semana taurina en la Monumental.

Con lleno absoluto se lidiaron toros de Herederos de doña María Moltalvo y tres de don Antonio Pérez Sangoso, para "El Viti", Manolo Blázquez y "El Imposible", éste mejicano.

Los toros fueron de solemnidad. El lidiado en tercer lugar, de Montalvo, fué condenado a banderillas negras. Lo mismo que el quinto de Hera de Angoso. "El Viti" fué ovacionado al lancear por verónicas. Con la franela tras varios pases de castigo cuajó una serie de naturales para estocada y descabello. (Ovación).

En su segundo, sujetó a su enemigo con unos pases por bajo aguantando los derrotes. Dio una serie con la derecha para terminar de dos pinchazos y media y descabello.

Blázquez, fué aplaudido al veroniquear. Con la muleta se limitó a medios pases por la cara y unos redondos embarullados, pera no exentos de valentía. Mató de dos pinchazos, estocada y descabello.

Al quinto de la tarde, condenado a banderillas negras, le hizo una faena con el trapo rojo derrochando valentía. Música. Pases con la derecha y otro de pitón a rabo. Se deshizo de él, de pinchazo, estocada y descabello.

"El Imposible" trastea desde cerca castigándolo con eficacia. Ovación. Una serie de naturales de espalda, molinetes de rodillas y una estocada. (Ovación y vuelta).

El sexto lo recibe con cuatro faroles de rodillas. Con la muleta comienza su faena desde lejos. Continúa con derechazos entre ovación y música. Realiza más faenas muy adornadas para dos pinchazos y estocada. (Ovación, dos vueltas al ruedo. — Cifra.

MURILLO SUFRIO UN REVOLCON, EN TOLEDO

TOLEDO, 19. — Corrida de feria. Toros de don Pedro Gandarías, grandes pero desiguales en bravura y difíciles de lidiar. Buena entrada.

César Girón, clavó a su primero dos pares de banderillas que se ovacionan. Abrevió para una estocada atravesada (Palmas y pitos) En su segundo, volvió a clavar dos pares ovacionados. Buena faena de muleta a base de naturales y redondos ligados con el de pecho y adornos. Mató de dos pinchazos, media y descabello al sexto intento. (Ovación y vuelta, entre algunas protestas). El presidente ordena que al toro se le de la vuelta, que el público no había pedido.

Fermín Murillo en su primero, sufre un revolcón sin consecuencias y alivia para matar de una estocada. (Palmas).

En su segundo, que se rompió un cuerno contra un burladero de salida, lo despachó sin lidiarlo, de un pinchazo, media estocada y descabello. (Silencio).

Luis Segura no hizo nada notable en su primero, al que mató de una entera que basta. (Silencio). (Pitos al toro en el arrastre). En su segundo abrevia para pinchazo y media estocada. (Pitos).— Cifra.

TRIUNFO DE ANDRES VAZQUEZ EN SANTANDER

SANTANDER, 19. — Siete toros de Arranz, de Salamanca, para Angel y Rafael Peralta, Antonio de Jesús, Héctor Obregón (de Méjico) y Andrés Vázquez, que en general dió buen juego. Buena entrada.

Los hermanos Peralta clavaron tres rejones y tres pares de banderillas a dos manos entre grandes ovaciones. Angel puso un rejón de muerte y pie a tierra descabelló. (Gran ovación, petición de oreja y vuelta al ruedo de los dos hermanos).

Antonio de Jesús, en su primero, que tomó tres varas y dos pares de banderillas, muleteó con brevedad a un toro incierto y lo mató de pinchazo y estocada. (Muestras de desagrado).

En su segundo, que entró a los caballos dos veces y recibe dos pares de banderillas, brinda al público y toreó muy de cerca. Tanda de redondos rematados con el de pecho. Estocada un poco cambiada. (Gran ovación, una oreja y vuelta al ruedo).

Héctor Obregón, en su primero, que toma dos varas y dos pares de banderillas, hizo una faena breve y después de buscar la igualada, mató de dos pinchazos y media estocada y descabello. (Muestras de desagrado).

En su segundo, que es castigado con tres varas y un par y medio de banderillas, faena de Obregón sin lucimiento para dos pinchazos y media estocada, teniendo que descabellar. (Silencio).

Andrés Vázquez, en su primero, que toma tres varas y par y medio el bicho, faena con redondos, naturales y el de pecho, pases de adorno desde muy cerca. Mata de una estocada buena. (Gran ovación, una oreja y vuelta al ruedo).

En su segundo muletea porfiado y da algunos buenos pases, para estocada. Es despedido con una gran ovación. — Cifra.

EN VISTA ALEGRE

MADRID, 19. — Plaza de Vista Alegre. Media entrada. Seis novillos de Valcárcel Toledo Hermanos, para Manuel Manzano; Rafael Corbelle y Ricardo Doblado.

Manzano se lució con la capa en su primero y en unas tandas de derechazos que se ovacionan. Mata de una entera y descabella al tercer intento. (Un aviso). En el otro torea por alto y en redondo y mata de una entera. Palmas. Aplausos al novillo).

Corbelle se luce con la capa y hace faena amenizada por la música. Una delantera. (Ovación, una oreja y vuelta). A su segundo lo torea bien en redondo y al natural entre olés y música. Una entera y descabello al primer intento. (Ovación y vuelta. Pitos al novillo).

Ricardo Doblado estuvo voluntarioso en su primero y mató de dos pinchazos y estocada. (Silencio). En el que cerró plaza, bronco y descompuesto, estuvo muy valiente y logró derechazos buenos que se jalearon. Dos pinchazos y estocada entera. (Aplausos). — Cifra.

CHACARTE, COGIDO EN SAN SEBASTIAN

SAN SEBASTIAN, 19. — Un novillo de don Antonio Pérez, para el rejoneador Alvaro Domecq y 6 toros de Pablo Romero.

Alvaro Domecq hizo alardes de torero a caballo y puso rejones y banderillas entre ovaciones. Muleteó por bajo y mató de estocada y descabello. (Ovación y saludos).

Gregorio Sánchez, faena por derechazos y naturales a su primero para pinchazo y estocada. Tres descabellos. (Palmas y pitos).

A su segundo lo torea con pases de castigo y trasteo eficaz para pinchazo, estocada y descabello a la primera. (Silencio).

Victoriano Valencia es ovacionado con el capote en su primero. Faena valiente y adornada. Sufre un varetazo. Media estocada. (Ovación y saludos).

Rafael Chacarte realiza en su primero una faena variada y artística. El toro le engancha dos veces pero se salva milagrosamente de una cornada. Un pinchazo, media y descabello. (Ovación, petición de oreja y vuelta al ruedo). Pasa a la enfermería.

Gregorio Sánchez, en sustitución de Chacarte, trastea al último por bajo y lo mata de un estocada. (Silencio).

Victoriano Valencia, en el quinto, tanda de derechazos y dos por alto. Giraldillas. Música. Dos pinchazos y media. (Aplausos).

Chacarte sufre varetazo con lesión externa en el muslo izquierdo. Otras características semejantes en la región abdominal derecha. Contusión interna con gran hematoma al nivel del séptimo dorsal, con posible fractura de la vértebra, intensa excitación psíquica. — Cifra.

Varios Clubs españoles se interesan por JULITO

Más de 1.200 socios se dieron de alta en el Ferrol

Sabemos de buena tinta de que varios clubs nacionales de Primera y Segunda División se han dirigido a la Directiva del Ferrol, ofreciendo no sólo dinero, si no también jugadores, a cambio del excelente jugador Julito. Se estudian las ofertas recibidas, algunas de ellas bastante interesantes; pero por ahora no parece que el Club Ferrol esté dispuesto a desprenderse de este jugador. La meta del equipo es retornar a la categoría perdida hace dos temporadas, y Julito será un elemento indispensable.

Para dentro de muy pocos días se prevén grandes novedades con respecto a fichajes. Es muy posible que, al iniciarse la campaña liguera, se cuente con un fuerte conjunto.

SE INCREMENTA LA LISTA DE SOCIOS

Parece ser que la camapaña que viene haciendo la Directiva del equipo departamental para incrementar la lista de socios, va por buen camino, como lo demuestran las mil doscientas altas habidas últimamente, que, sumadas a las que ya tenía el Club, ascienden a tres mil; y si a ello añadimos las pesetas recaudadas por suscripciones y avalantes, es para ver con optimismo el porvenir del Club.

Loison Bobet se retira del ciclismo

PARIS, 20.—Se ha retirado del ciclismo profesional Louison Bobet, el gran corredor francés que triunfo en las vueltas a Francia de 1953, 54 y 55, según ha manifestado hoy el propio ciclista

Bobet resultó gravemente herido el pasado año en accidente automovilista y se pensó en principio que no volvería a la bicicleta después de varios meses en el hospital, sin embargo, el corredor hizo tales progresos que los aficionados confiaban en su vuelta a la actividad El anuncio hecho hoy ha causado más disgusto que sorpresa.

"No correré más. Esta decisión es definitiva" fueron las palabras del famoso corredor. Alfil.

Anunciándose incrementará sus ventas y su negocio prosperará. Nuestra Sección de ANUNCIOS POR PALABRAS satisfará sus deseos.

Suscríbase a EL CORREO GALLEGO

Agenda del día

Registro civil

(20 de agosto)

Nacimientos: Moisés Fernández y Villar, Antonio López y Fernández, María Teresa Díaz y Míguez, Gabriel González y Rego, Juan Benigno Breijo, Francisco José Fernández y Serantes, y José Carlos Fernández y Ponte.

Matrimonios: José Pardo y Lereva con Francisca Paz y Tenreiro; Alfonso Prieto y Rioseco con María Jesús Zapata y Ríos; Alfonso Rey y Gómez con Luisa Carretero y Tardón; Jorge Cainza y Fernández con Elvira Díaz y Prieto, y Luis Otero y Prieto con Josefa del Río y Amado.

Defunciones: Francisco Lamadrid, de 72 años; Carmen Díaz y Santiago, de 70, y María Gómez y Amenedo, de 67.

Parte meteorológico

Temperatura máxima, 22. Mínima, 15,4. Media, 18,7. Dirección del viento, NO. Fuerza del viento, flojo. Estado del mar, marejadilla NO. Cielo casi cubierto, estratos cúmulos y altos estratos. Vicibilidad regular. Barómetro 764,9.

Las mareas

Día 21:

Pleamares: 7,35 de la mañana y 8,1 de la tarde.

Bajamares: 1,22 de la mañana y 1,48 de la tarde.

Farmacias de guardia

Semana del 18 al 25 de Agosto

Doña Purificación Rivas Pardo, Galiano, 73 - Rubalcava, 22.

Doña Cándida Hyde Aragonés, General Franco, 164.

GUIA MORAL

JOFRE: "Operación millón" Ignoramos censura.

AVENIDA: "Perdidos en la gran ciudad". — 3. R. Mayores, con reparos.

CALLAO: "El perro de Baskerville". — 3. Mayores. "La bahía del Tigre".—3. Mayores.

CINEMA: "La bella mentirosa".—2. Jóvenes.

CAPITOL: "Estrella de fuego".—2 Jóvenes.

RENA: "Gran Hotel".—I. C.

MADRID - PARIS: "La embajadora del amor".—3 Mayores.

ATENAS: "Faustina".—3. R Mayores con reparos.

Notas necrológicas

FALLECIMIENTO DE D. DELIO FLANDES VAZQUEZ

Falleció en esta ciudad el coronel de Infantería, retirado, D. Delio Flandes Vázquez, perteneciente a conocida familia ferrolana.

La noticia de su fallecimiento ha causado la natural impresión entre sus numerosas amistades, ya que el finado era persona muy querida y apreciada en la localidad.

A su viuda, doña Carolina Sanromán Galán y demás deudos, enviamos la expresión de nuestro sincero sentimiento.

MAÑANA

EN EL

CAPITOL

UNA CUIDADA SELECCION DE INTERPRETES PARA UNA PELICULA DE RANGO INTERNACIONAL

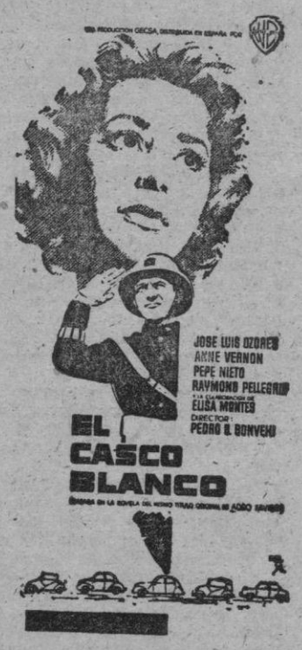

NI FUTBOLISTA, NI TORERO, NI FABRICANTE. QUERIA SER GUARDIA URBANO

MEJILLONERA

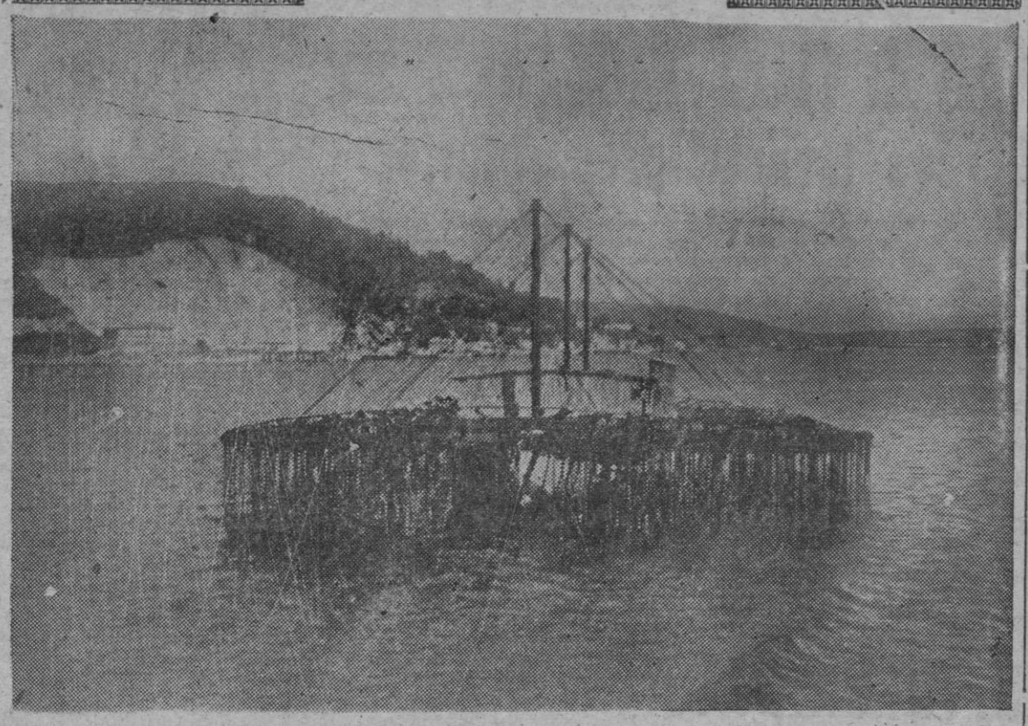

Esto que aparentemente podría tomarse por el esqueleto de una balsa es algo muy importante: Se trata de una mejillonera.

Muchos turistas que visitan nuestra ciudad este verano se han asombrado un poco a la vista de la armazon de madera y cuerdas de esparto como la que se ofrece en esta fotografía de "Arjo".

Hay varias en la bahía ferrolana y todas contribuyen a que las mesas de los restaurantes españoles rebosen con la sugestiva presencia de los exquisitos mejillones.

Algo muy simple y, sin embargo, muy complicado. Madera, cable, conocimiento de "agua propicia" y algún dinero expuesto en la prueba. Resultado: mejillones de gran tamaño. La bahía ferrolana es rica en este tipo de marisco.

TELEGRAMAS LOCALES

OTRO PISO

El nuevo edificio en construcción en la Plaza de Canido, desentona un poco en la altura con el otro edificio ya levantado, pero esto quedará arreglado porque se ha pedido el consiguiente permiso para levantar otro piso.

BOCINAZO

Hemos recibido una queja referente al uso del claxón por la ciudad. Existen muchos vehículos de gran tonelaje que, en vez de usar el sistema acústico de población, de más amortiguado sonido, emplea el de carretera, con el consiguiente ruido que molesta lo suyo a quien lo oye. Creemos que la queja tiene su razón.

COMIDA

Ya está preparado el menú para la comida a la que asistirán los alcaldes de los Ayuntamientos que fueron invitados con motivo del Día de la Comarca. Entre los platos escogidos figurarán: Empanada de Ferrol, Cabezudas de Ares y y pulpo de Mugardos, además de los vinos del país, bollas, arroz con leche, etc.

LOSA LEVANTADA

Dice el refrán: Quien tropieza y no cae, adelanta camino. Pero con ello no están muy conformes las personas que en la entrada principal del Ayuntamiento pegan con sus pies contra un saliente de una de las losetas, con el consigueinte susto el que no cae, y magullado el que sí...

CAFETERIA

Existe un proyecto de instalar una cafetería en los Cantones, a la altura del Palco de la Música. Toda ella sería de plástico y cristalería. Sea en ese sitio o en otro, ese paseo, hoy medio abandonado, comenzaría a tener vida, que ahora le falta.

PUESTOS

De los 16 puestos sacados a subasta en el mercadillo de Viviendas Protegidas, por ahora ha sido abjudicado sólo uno. Se pretende en un futuro que el mercadillo, cuente con un servicio para la venta de carne congelada.

JUEGOS INFANTILES

Hoy quedarán instalados los balancines en el sector dedicado a parque infantil, en el Parque municipal. También, para los pequeños se van a instalar dos paralelas, orgollas, tobogan y otros pasatiempos.

FERROL HACE 40 AÑOS

(21 DE AGOSTO DE 1922)

Con motivo de las próximas fiestas EL CORREO GALLEGO, publicará un número extraordinaria a ellas dedicado. El precio del número será de 0'10.

Se presentó en el Gobierno Militar, el capitán de Infantería, don Eladio Lousa de la Cruz.

—De Bilbao, el alférez de Infantería de Marina, don Mariano Camazano Romo.

Con motivo del planteamiento de la huelga de Correos, en las Oficinas de esta ciudad hay paro general, no funcionando los servicios. Tampoco se recibe de Madrid ni de provincias correspondencia alguna.

En virtud de orden recibida del Gobernador civil, se hizo cargo de las existencias en metálico de esta Administracón, el recaudador de Contribuciones, don Angel Carballeira Lis.

Se hizo cargo del mando de la Caja de Recluta de esta Plaza, con carácter interino, el comandante de Infantería, don Manuel Gil Rodrguez.

—Se ha despedido para Larache, el teniente de Infantería, de las Fuerzas Regulares Indígenas, don Victoriano Sánchez-Barcáiztegui y Caabeiro.

El Tribunal gubernativo ha renovado el acuerdo de la Subsecretaría de Justicia, por la que se concede exención absoluta y vitalicia por lo que respecta a la contribución territorial, a las casas número 5. 6, 7 y 8, de la calle de Baterías, que pertenecen a las Oblatas, en esta capital.

Por la Comandancia de Marina, de este puerto se hace saber, que por Ordenanza del Gobierno de Gibraltar, ha quedado libre de impuestos la exportación de carbón y fueil-oil, para los buques mercantes de toda nacionalidad.

Por la Alcaldía se impuso la multa de una peseta a una vendedora de legumbres en el Mercado, por haber comprado una cesta de patatas, antes de la hora señalada para la venta.

L vendedora en cuestión se insolentó con el guardia, en vista de lo cual el agente de la Autoridad, la condujo detenida a la Inspección.

En el tren corre de ayer, llegó de Madrid, el ayudante de Obras Públicas, don Eduardo Moles, nombrado perito para las tasaciones de los terrenos afectados por el cruce de la línea del ferrocarril de la Costa.

Las oficinas se instalarán provisionalmente en el piso bajo del Ayuntamiento.

A un millón setenta y siete mil pesetas, asciende la suscripción para el tranvía de Jubia.

El número de suscriptores es de 950.

Se ha recibido noticia de Cartagena, dando cuenta de haber fondeado en aquel puerto, procedente de Ferrrol, el transporte de guerra, «Almirante Lobo».

Horario de Autobuses

Empresa Oriente y Noroeste.—A Santiago, a las 6,30 horas. A Vivero, a las 8,30 y 16 horas. A Somozas, a las 17 horas. A San Saturnino, a las 8,30, 13,45 y 20,30 horas.

Ideal Gallego a La Coruña.—Salida de Ferrol: 8 mañana, 10 mañana y 6 tarde.

Vizoso Arandes a Cobas, a las 8, 12,30 y 14 horas.

Transportes Valdoviño.—A Valdoviño, a las 7,15, 14, 16 y 20,30 horas.

Empresa El Villalbés. — A Lugo, a las 7,30 horas. A Puentes, a las 13 horas, y a Villalba, a las 17 horas.

Empresa Los Cedeireses. — A Cedeira, días laborables a las 16,30 y 20 horas. Días festivos, a las 8,30 y 20,30 horas. A Valdoviño, a las 14 horas.

Anúnciese en EL CORREO GALLEGO

jornada ferrolana

BICHITOS

Después de haberle mostrado a un forastero amigo los lugares más hermosos de la comarca ferrolana, me pareció oportuno que conociese también nuestra playita particular. Antes hice tremendas críticas negativas del lugar a donde me proponía llevarle.

—No creas que se trata de una playa como las que hemos visto ayer y anteayer. Esta es una playa-recurso que usamos los naturales cuando tenemos los minutos del día contados y hace un poco de calor, ¿comprendes? Así es que no te hagas ilusiones. No te llames a engaño luego.

Fuimos andando para gozar del paseo convenientemente. El forastero me hacía frecuentes preguntas, y yo se las contestaba como Dios me daba a entender. Llegamos a «Copacabana» a las once, hora punta. Aquello era un hormiguero.

—¿Qué tal? —inquirí ¿Estaba en lo cierto?

—No sé. Es pequeñita, pero hay bastante agua. Lo malo es que no veo la posibilidad de que nos coloquemos en ella con la suficiente comodidad. ¿Hemos de estar de pie?

Le dije que todo consistía en tener o no habilidad para hacerse un sitio entre las piernas de los bañistas. Algunos ferrolanos con práctica suficiente hallaban el hueco preciso; pero había de comprender él, mi amigo forastero, que dichos ferrolanos poseían una técnica perfecta originada por la necesidad. Asintió y buscamos un lugar en la arena.

El forastero lo miraba todo con ojos críticos. Una apretada hilera de bañistas, con los torsos inclinados, buscaba berberechos en la orilla.

Yo sabía perfectamente que aquellos convecinos míos preparaban su «tapa» tradicional del mediodía. Pero no deseaba que el forastero, que había degustado en mi compañía los mariscos más aristocráticos del litoral, se enterase de nuestras pequeñas aficiones domésticas.

Sin embargo, nada se puede ocultar a los ojos de un hombre con espíritu crítico. El forastero examinó al pasar, el cubo de un hombre que volvía de la orilla, y le hizo la pregunta indiscreta:

—¿Qué son esos bichitos?

—Berberechos —dijo el hombre—; los hay a montones. Están estupendos. ¿Quiere uno?

Lo quiso se lo abrí, probó la carne y abrió los ojos de palmo.

—Vamos a coger bichitos en seguida, tú. ¿Por qué me ocultabas esto? Hala, vamos.

Fuimos. Conseguimos llenar hasta los bordes un sombrero de paja. A mí me duelen todavía los riñones. El, con la alegría, no notaba dolor alguno. Se comió las dos terceras partes del contenido del sombrero.

Aquello me entristeció mucho. Sentía lo mismo que puede sentir el que se gasta ocho duros en un habano para obsequiar a un amigo y luego éste da saltos de alegría cuando consigue fumar un «Ideales».

Se despidió de nosotros ayer mismo. Me dijo:

—Esta ciudad es una maravilla, créelo. Me voy encantado. Las playas de Ferrol no las hay en ningún lugar de España. Amplias, abiertas, maravillosas. Les falta algo para ser perfectas, no obstante. Carecen de bichitos. En cambio, abundan en esa playita de la cual tú hacías tantos reparos. ¡No olvidaré nunca a «Copacabana»!

MARIUS

ATENAS

HOY. — 6, 8, y 10'45

¡¡A MORIRSE TOCAN!!

PEPE ISBERT — TONY LEBLANC

LA MEJOR COMEDIA DEL CINE ESPAÑOL!!

CINE CALLAO

UN GRAN PROGRAMA DOBLE

EN CONTINUA DESDE DESDE LAS CUATRO

EL PERRO DE BASKERVILLE

Y

LA BAHIA DEL TIGRE

UN GRAN PROGRAMA POLICIACO

IMAGENES

CINEMA

HOY, 4 - 6 - 8 - 10'45

CITA DE LA JUVENTUD OPTIMISTA Y ALEGRE

EASTMANCOLOR

¡UN ESPECTACULO DE ANTOLOGIA!

LA BELLA MENTIROSA

ROMY SCHNEIDER — JEAN CLAUDE PASCAL

¡ATENCION!

JUEVES EN JOFRE

3.er FESTIVAL TOM Y JERRY

El mejor programa para el público de todas las edades

¡¡LO QUE TODOS ESPERAN!!

UNA INYECCION DE OPTIMISMO PARA LO QUE RESTA DE AÑO...

ZORI - SANTOS

CON SU

GRAN COMPAÑIA DE REVISTAS

HOY, POR ULTIMA VEZ

EN JOFRE

SU ULTIMO Y MAS DESBORDANTE EXITO DE COMICIDAD, DE BAZ Y MORCILLO

OPERACION MILLON

¡LA REVISTA MAS GRACIOSA DE TODOS LOS TIEMPOS! ¡DOS HORAS DE RISA IRREFRENABLE!

¡NUMEROS MUSICALES DE GRAN ESPECTACULARIDAD!

¡¡Un maravilloso conjunto de bellísimas mujeres!!

EL MEJOR CONJUNTO DEL GENERO EN ESPAÑA

CON

AMPARO DE LERMA - RAFAEL SOMOZA y LOLITA RIVERO

KATY DE LA CAMARA

MARISOL CANO — FRANCISCO MATEO — ANTONIO CUADRADO — MAURO GARCIA

"CINTRA" BALLET

SEÑORITAS MODELOS

¡UN ESPECTACULO QUE SE RECORDARA POR MUCHO TIEMPO

FUNCIONES A LAS 7-30 Y 10.45

PARA MAYORES DE 18 AÑOS

MAÑANA: REANUDACION DE LA TEMPORADA CINEMATOGRAFICA

LOS DESAMPARADOS

El Ferrol turístico

Por JAVA

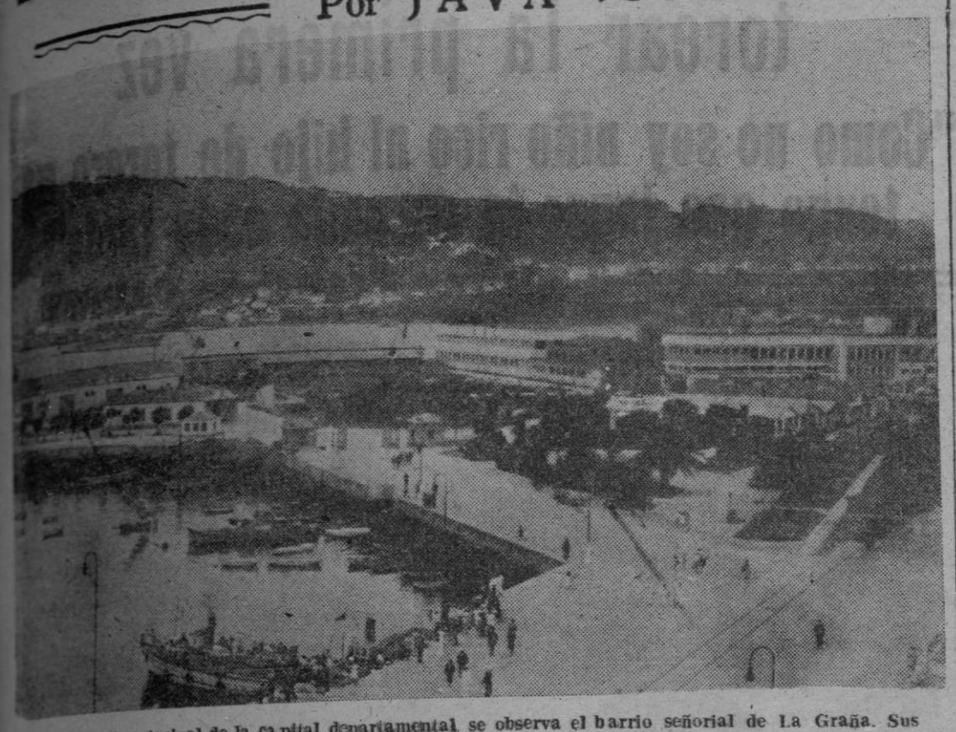

Desde el muelle principal de la capital departamental, se observa el barrio señorial de La Graña. Sus casas marcan una gigantesca "Y". Un parque infantil piden los de la antigua villa. - (Foto Arjo)

La naturaleza ha brindado a la Capital departamental una de las mejores rías del Mundo, con un clima ideal para los que no quieren achicharrarse, y unos alrededores magníficos.

Colocando los hechos por su orden cronológico, los hombres vieron, en este rincón gallego, un lugar espléndido para construir una gran ciudad. Yo así fué. El Ferrol es una ciudad que está en su rebosante juventud.

La Comarca ferrolana, considerado como tal pueblos y lugares que salen de su marco, es un verdel donde solamente se notan algunas huellas de la mano del hombre. El turista podrá admirar tanta belleza por todos sus rincones, tanta variedad de colorido, tantos motivos inéditos para sus ojos si viene a pasar a nuestro lado unos días.

El turista recorrerá sus calles rectas, admirará los elegantes escaparates de los comercios ferrolanos y confrontará esa elegancia con la elegancia natural de las jóvenes que encontrará a su paso.

FOLKLORE

El turista viene a Galicia como va a otras regiones, sabiendo sus peculiaridades intrínsecas. Y si se empapa de la brisa gallega, de su encanto, también busca la canción el baile l amúsica gallega, el vino de la tierra, los platos característicos y sus mariscos. La cuestión gastronómica es fácil encontrarla, no en balde hay marisquerías y restaurantes de fama. Para los que vienen en grupo se les debía ofrecer, dentro del programa previamente establecido, una excursión por mar, conbaile, canto y música de la tierra y una merienda en el Parque Municipal —o en cialquier otro rincón de la ría—, adobado con nuestros aires regionales. ¿Qué hacen otras regiones, entre ellas Andalucía, con sus colmados? Falta, pues, el Lar nuestro con todo su folklore. Y el turista llevará del recuerdo de lo que vió, el detalle encontrado en nuestros comercios, de una pareja de gallegos, un pote, el hórreo, unas zuecas... ¡Tantos detalles!

El turista sabrá que El Ferrol, Ciudad cosmopolita, guarda en su sangre la vitalidad de sus tradiciones. Y una rondalla con nuestras habaneras, canciones de romería, a las Pepitas; y un Coro gallego; y una organización para que todas las excursiones masivas tengan un programa de esta clase.

Porque el turista, al venir a Galicia, no lohace para qué le brinden un cha-cha-ch, importado, sino lo característico de la región. Esto cuesta dinero. Ya lo sabemos. También puede ser una fuente de ingresos como en otras regiones.

LA RI A

Tiene en su ancho y a su largo puntos claves. Son tantos que es muy difícil el señalarlos a todos. Para los amantes del acampamiento o comping, numerosos; pero si nos fijamos en los que han sido preparados con todos los servicios higiénicos, Valdoviño y Seselle, son los botones de muestra. Tienen las comodidades señaladas.

Valdoviño, con su playa brava y varias veces kilométrica; y Seselle, suave y mansa, con arbolado y prados. Son las dos, un sedante para sus nervios.

Y tras estas playas, para gustos de todas las clases, playas rincones salpican nuestra ría. La calidad abunda tanto como la cantidad.

Santuarios y romerías, verbenas en ls barrios ferrolanos, fiestas en el encatador Parque ,paseos en barca por la ría y la cordialidad del nativo y avecindado.

El Ferrol está adecentando sus vías de comunicación, y las carreteres radiales que van a Doñoos, San Jorge, Cobas, Valdoviño, deben tener preferencia. Las nombradas, y otras que suponen una atracción turística para la ría.

Este es nuestro pueblo, producto de la ría y donde otros pueblos nacidos al calor de lamadre de la ría, que se unen en estrecho lazo para resolver el problema de su vitalidad exuberante.

La ría ferrolana es...

Dejemos al turista que la defina, emocionado por tanta belleza. Nosotros, a prepararla mejor, a mimarla, porque lo merece: por bella, dulce, suave y meiga.

J A V A

Disposiciones de Marina

Son promovidos a guardiamarinas de Infantería de Marina, con antigüedad de fecha 16 de julio de 1962, a todos los efectos, los aspirantes don Cándido Ramírez García, don Emérito Alvarez Naveiro, don Alfonso Hidalgo Landaburu, don Francisco Mas Recober, don José de Oteyes, Cepa, don José Felpete Cartelle, don Alfredo A. Flores Solares, don José Herrero Padín, don Fernando Rodríguez Aliaga, don Roberto Berral Domínguez, don Antonio Rodríguez Toubes-Núñez, don José L. Vilar Nodar, don Manul de la Cruz González-Novelles y D. Fernando Dueñas Díaz.

—Idem ídem ídem a guardiamarinas de Máquinas, con la misma antigüedad a los aspirantes don Manuel Bedoya Balado,, don Francisco. Fernando Lorenzo, don José Castro Luaces, don Juan I. Vizoso Rodríguez, don Cipriano Pereira Seoane, don José A. García de Paredes, don Gabriel Sarro Iparraguirri, don Francisco Londeira, don José V. Soto Lorenzo, don Pedro Cabot Jaume, don Ricardo M. Vieites Rueda, don José. F. Puig Solla, don Guillermo Velázquez Rivera don Ramón Touza Prieto, don Manuel Ruiz Robles, don Jaime Rocha Rodríguez, don Luis María Pastor Puebla, don José María Cervera García, don Ramón García García, don Miguel A. Cervera Sardá, don Julio Sanmartín Fernández, don Alberto Pérez-Llorente Quirós y don José L. Sánchez de Murcia.

—Idem ídem ídem a guardiamarinas de Intendencia, con la misma antigüedad, los aspirantes don Luis María Quiroga Gómez, don Antonio Meroño Parra, don Antonio García Núñez, don Rafael Lachica Sánchez, don Juan Martínez Pardavilla, don Pedro Durand Florit, don Pedro María Fernández, don Manuel Marín Abollado, don Fernando Antonio Voigt Matad, don José Joaquín Brage Barros, don José Manuel Castell González, don Juan J. Vilariño Paz y don Miguel A. Manzano Rodríguez.

—Por vacante producida por pase a situación de "retirado" del coronel médico, don Gabriel Ecrriaga Golf, se dispone el ascenso de los siguientes jefes del Cuerpo de Sanidad de la Armada, a coronel, al teniente coronel don Eugenio Herráiz Tierra; a teniente coronel, al comandante don Jaime Guerrero Castro.

—Orden por la que se dispone queda admitido a examen-concurso para cubrir plazas de operarios de primera (electromecánicos de Artillería), en los Departamentos Marítimos de Cádiz, El Ferrol del Caudillo y Cartagena, el personal expresado en relación que comienza con don Enrique Alonso Barros y termina con don Fernando Soler García.

—Se dispone que el comandante de Ingenieros de Armas Navales, don Antonio Herández Oramas, cese en el destino actual y pase a la Inspección de la Base Naval de Canarias.

OTRAS DISPOSICIONES

MADRID, 20. — El Diario Oficial del Ministerio de Marina publica hoy las siguientes disposiciones:

Orden por la que se dan normas sobre la forma en que se ha de solicitar la concesión de la Cruz de la Constancia en el Servicio.

—Otra por la que se dispone pasen destinado a la Plana Mayor de la Agrupación Naval del Mediterráneo, los capitanes de corbeta don Julio Recio Campos y don José María Piquer Borrego.

—Otra por la que se dispone pase destinado al Estado Mayor del Departamento Marítimo de El Ferrol del Caudillo, el capitán de corbeta don Jaime Vázquez Doce.

—Otra por laque se nombra segundo jefe de la Ayudantía Mayor del Arsenal de La Carraca, al capitán de corbeta don Federico Fernández Llebrez Muñoz.

—Otra por la que se dispone pase destinado al Estado Mayor de la Base Naval de Baleares, el capitán de corbeta don Ricardo Vallespín Raurell.

—Otra por la que se confirma destino al teniente de navío de la escala de Tierra,, don Atnonio Dorrio Castedo.

—Otra por la que se concede licencia para contraer matrimonio al cartógrafo tercero de la Armada, don José Jiménez Fernández.

—Otra por la que se promueve al empleo de celador primero de Puerto y Pesca, al segundo don Antonio García Vera.

—Otra por la que dispone pasen a los destinos que se indican los contramaestres que se citan;

—Orden por la que se dispone pase ocupar los destinos que se citan el personal del Cuerpo de Suboficiales que se relaciona.

—Otra por la que se dispone pase a prestar sus servicios a la lancha "V-13" al mecánico primero don José Cardona Guasch.

—Otra por la que se dispone pase a prestar sus servicios al patrullero "Javier Quiroga", el mecánico segundo don José Parada Marino.

—Otra por la que se dispone efectúen su presentación en el Centro de Instrucción y Buceo, al objeto de llevar a cabo un curso de reválida de aptitud los bizos que se citan. — Cifra.

VIDA RELIGIOSA

SANTO JUBILEO CIRCULAR DE LAS CUARENTA HORAS

Hoy corresponde la Exposición del Santísimo en la concatedral de San Julián.

Alrededor de la Comarca

Un triunfo más

La embajada mugardesa que el domingo se trasladó a Cedeira para presenciar la regata de bateles, regresó a la villa a altas horas de la madrugada, muy contenta. La cosa no era para menos; una vez más, el batel de Mugardos se clasificó el primero en esta interesante regata.

APARCAMIENTO

Está visto que aparcar como corresponde no lo saben hacer todos los conductores. En Mugardos se han instalado unos indicadores que señalan la zona de aparcamiento. Pero no comprendemos cuál es el motivo de algunos conductores que aparcan su correspondiente vehículo en cualquier lugar, menos donde deben hacerlo.

Es extraño que esto suceda, si tenemos en cuenta que el lugar de estacionamiento de coches, ofrece toda clase de facilidades. Aquí, el Ayuntamiento, tiene una fuente de ingresos si sanciona como corresponde a los que no «saben» aparcar.

MAÑIÑOS EN FIESTAS

Pasaron las tradicionales fiestas del «Pote» de Mañiños y se calcula que asistieron más de quince mil personas. Ello fué muy posible, ya que en esta fiesta se hacía notar gente de todas las partes. El campo de festejos se hizo el domingo muy pequeño para albergar a tanto público.

La nota simpática de la fiesta corrió a cargo del popular humorista herculino Carlos «O Xestal», que entre gaitas y cuentos ganó la simpatía del público. También resultó muy interesante la actuación de la rondalla «Clave Azul», que cosechó muchos aplausos. Se celebraron también numerosos concursos y en ellos participaron numerosos jóvenes. No faltó tampoco la actuación individual de uno que otro artista de la localidad. En fin, la fiesta del «Pote», celebrada el domingo en Mañiños, ha cumplido con mucho éxito su misión: la de hacer pasar un día agradable a todos los asistentes.

PARQUE INFANTIL

Nuestro compañero Java ya habló de ello días pasados en estas columnas. Se trata de crear en La Graña un Parque Infantil. Los vecinos de esta comarca esperan, para que el Parque llegue a ser una realidad, la ayuda de todos. Y es que La Graña merece y debe contar con este Parque Infantil que sirva de recreo a pequeños y mayores. Si la colaboración es de todos en la construcción, el presupuesto del mismo no sería muy elevado. Así, pues, esperamos que dentro de breve tiempo el encantador y simpático barrio ferrolano de La Graña, tenga un bonito Parque Infantil.

FUTBOL

El «Y» de La Graña, con vistas al próximo campeonato de modestos, va a comenzar su entrenamiento en forma. Esperamos que el titular de esta localidad se supere en comparación a jornadas anteriores.

FORASTEROS

Un pequeño grupo de forasteros que ha visitado El Ferrol, lo ha hecho también a los pueblos de la ría. En la travesía Mugardos-Ferrol este grupo iba comentando las maravillas que contemplaba.

Nuestra curiosidad por saber de dónde era nos indujo a preguntarles:

—¿No son gallegos?

—Somos de Madrid. Y es la primera vez que visitamos todo esto y esperamos que no sea la última.

—¿Les gusta esta parte de Galicia?

—Es maravillosa. Mire usted. El privilegio que tienen ustedes, los de aquí, nos gustaría a nosotros tenerlo en Madrid. ¿Quién por dos pesetas en Madrid puede viajar y contemplar tanta belleza?

—Así es que les gusta Ferrol y los pueblos que lo rodean.

—Mucho. Tienen aquí un verdadero paraíso. No vaya a creer que esto se puede ver en cualquier parte. No, geográficamente esta situación es extraordinaria. Más aún, por las bellezas que tiene a su alrededor. Ya le digo, espero volver en años próximos.

—Gracias por sus elogios.

—Se los merece, amigo. Esto se lo merece.

Y así fue como conocimos a un grupo de madrileños. Gente simpática que sabe admirar de verdad el paisaje gallego.

SE COMENTA...

Que los areseanos están preparando un número «bomba» para presentar en El Ferrol el Día de La Coruña.

—Que es muy posible que en este Día, las lanchas del servicio marítimo de la ría trasladen a los viajeros gratuitamente.

—Que dentro de poco tiempo la villa de Mugardos contará con una magnífica playa.

—Que si esto se lleva a cabo, Mugardos ganará mucho en todos los aspectos.

—Que lo mejor todo es hablar y nada más.

JOVALO

SOCIEDAD

ENLACE GARCIA FERNANDEZ-ALLEGUE RAÑAL

En la iglesia parroquial castrense de San Francisco, que lucía el adorno de los días de fiesta y ante el Altar Mayor, espléndidamente alumbrado, se verificó el enlace de la bellísima señorita Encarnita Allegue Rañal y el alferez de navío don Manuel García Fernández.

La novia lucía elegante vestido de raso natural y velo de tul ilusión. Hizo su entrada en el templo del brazo de su padre y padrino, don José Allegue Fernández, comandante de Sanidad de la Armada. El novio, de uniforme de gala, daba el brazo a su madre y madrina, doña Sara Fernández, de García Arceo. Portaba los anillos y las arras el sobrino de la novia, Abelardito Serrano Allegue.

Ofició en la ceremonia y dirigió a los novios una elocuente plática, el Rvdo. P. D. Juan Belando, párroco de la referida iglesia castrense.

Firmaron el acta ante el delegado del juez municipal: D. Manuel García Arceo, padre del novio, industrial; D. Manuel García Rivas, abogado, abuelo del contrayente; don Pedro Rañal Lorenzo, contador general del Banco de La Coruña; Ilmo. Sr. don Jaime Castro García, presidente de la Audiencia Provincial de La Coruña; don Manuel Fuentes Noya, teniente coronel médico de la Armada; don Adolfo Contreras, capitán de fragata; don Leopoldo Blanco Traba, capitán de Intendencia de la Armada; don Tomás Rivera Cebrián, teniente de navío; los hermanos políticos de la novia don Ricardo Serrano Lázaro, industrial y don José Romero López, piloto de la Marina Mercante; don Ramón Allegue Sedes, propietario; don Emilio Paramés Allegue, industrial; don Gonzalo Parente Rodríguez, teniente de Infantería de Marina; don Víctor Fernández Negreira, industrial; don Enrique Oubiña López, don Francisco Rapallo, y don Angel Loyola, alférez de navío; don Antonio Reinoso Mariño, abogado; don Francisco Taracido González de Lema, don Manuel Núñez Díaz y don Raimundo Mosquera Suárez, industriales; don Manuel Barbazán Ramos, médico, y los hermanos de la novia don José y don Fernando Allegue Rañal.

A la religiosa ceremonia asistió numerosa concurrencia, festejándose después la boda en los salones del Casino Ferrolano con una copa de vino español.

Los novios salieron de viaje de luna de miel por diversas capitales españolas.

Felicitamos muy cordialmente al nuevo matrimonio y a sus respectivas familias.

PETICION DE MANO

Nuestros queridos amigos los señores de Fernández y Martín le Fort (don Alberto) director gerente de la Fábrica de lápices del Ferrol del Caudillo, han pedido en La Coruña a los señores de Tomás Armesto (don Antonio) la mano de su bella hija Elena.

Entre los prometidos se han cruzado los regalos de rigor y la boda se ha fijado para el mes de septiembre.

CUPON DE CIEGOS

En el sorteo celebrado ayer, salió premiado el núm. 824

SUCESOS

Dos heridos en accidente de la circulación

Ayer, en la carretera de circunvalación un camión entró en colisión con una moto conducida por Alejandro Millarengo Filgueira, de 28 años, domiciliado en Piñeiro (Narón), que llevaba de paquete a José Rodríguez Pías, de 30 años, con domicilio en el mismo lugar del anterior.

Conducidos ambos a la Clínica de Urgencia se le apreció al primero fractura polifragmentaria de la pierna derecha por su tercio medio, con gran destrozo muscular, erosiones en ambas caderas y diversas partes del cuerpo. Su estado fué calificado de grave. Quedó ocupando una cama en un sanatorio de esta ciudad.

Su acompañante sufría fuerte contusión en cadera derecha, en rodilla y tobillo del mismo lado, herida irregular en región nasal y otras de pronóstico reservado.

SE CAE EN LA VIA PUBLICA

Francisco Santiago Rey, de 44 años, soltero con domicilio en la calle Alegre, 101-1.º, al caerse en la vía pública sufrió herida contusa en región superciliar izquierda y fuerte contusión en región nasal. Leve salva complicaciones.

SANTIAGO AL DIA

Peregrinación francesa de «Los Amigos del Camino de Santiago»

Ayer, a las doce de la mañana, entró en la Catedral una peregrinación de "Los Amigos del Camino de Santiago", integrada por sesenta personas de las clases sociales de Francia, profesores, tipógrafos, labradores industriales y estudiantes.

Procedían de Angulema, localidad cercana al Santuario de Le Puy, que el día 15 conmemoró el milenario del primer peregrino de aquella localidad al Sepulcro del Apóstol Santiago, el obispo de dicha diócesis, Godescalco, acto al que asistió el Cardenal Arzobispo de Compostela, doctor Quiroga Palacios.

Hicieron el viaje en dos autobuses y ofrendaron sus oraciones al Apóstol en el acto que tuvo lugar en el Altar Mayor, recibiendo la ofrenda que presentó un sacerdote francés, el Obispo Auxiliar, doctor Nóvia Fuente.

Funcionó el botafumeiro y los peregrinos dieron el tradicional abrazo a la imagen pétrea del Apóstol.

SUCESOS

DOS VECINOS DE LA ESTILA, SANCIONADOS

Por la Alcaldía fueron sancionados con quinientas pesetas, dos vecinos de La Estila por blasfemia y resistencia a un agente de la Policía Urbana

SE CAYO POR LAS ESCALERAS DEL DOMICILIO

Fué atendida en una Clínica de esta ciudad, Luis Fernández Quiroga, de 14 años de edad, domiciliado en Santiago que se cayó por las escaleras del domicilio, causándose fractura de diáfisis cubital y radial, de pronóstico menos grave.

CAIDA CASUAL

Ingresó en el Hospital, el niño de ocho años de edad, Manuel Mahía Cepeda, de San Juan de Fecha. En una caída casual, se produjo fractura de clavícula derecha; pronóstico menos grave.

Farmacias de guardia

DE SANTIAGO

Durante esta semana estarán abiertas desde las nueve y media hasta las once de la noche, las farmacias de:

Doña Ana Madriñán González, San Francisco, 24, teléfono. 3500-229; doña Concepción Salgado Rodríguez, Rosalía Castro, 2, teléfono, 1064.

Las de guardia a partir de las once de la noche corresponden a doña Purificación Sobrino Lorenzo, Calderería, 50, teléfono 1519 y doña Irene Regueiro Lois, Casas Reales, 10 (Animas), Telf. 1723.

CARTELERAS PARA HOY

JOFRE

HOY: 7-30 y 10-45

La gran compañía de revistas de ZORI, SANTOS

Presenta

OPERACION MILLON

(Para mayores de 18 años)

AVENIDA

HOY: 5-30 — 8 y 11

¡Sensacional Estreno!

Perdidos en la gran ciudad

Con TONY CURTIS y DEBBIE REYNOLS (Mayores)

NOTICIARIO NO-DO

CALLAO

Hoy, en continua desde las 4

Un gran programa policíaco

El perro de Baskerville

Y

LA BAHIA DEL TIGRE

IMAGENES

CINEMA

JUEVES

GRANDIOSA, EMOCIONANTE "Paramount" - VistaVisión Technicolor

BUSCA TU REFUGIO

JAMMES CAGNEY VIVECA LINDFORS JOHN DERECK JEAN HERSHOLT

CAPITOL

HOY, ULTIMO DIA

ESTRELLA DE FUEGO

Por ELVIS PRESLEY

Complemento:

"BODA DE PRINCIPES"

Juan Carlos de Borbón - Sofía de Grecia

Funciones: 5-45 — 8 — 10-45

RENA

HOY: 5-45 — 8 y 10-45

Día económico - Butaca, 3 ptas.

GRAN HOTEL

El as de la gracia "Cantinflas" en su mejor película (Mayores)

Complemento: "Imágenes"

Mañana:

"INTERLUDIO DE AMOR"

Madrid-París

HOY: Martes Fémina

BUTACA, 2 PESETAS

La Embajadora del amor

La comedia más interesante de todos los tiempos

Con ALDA MANGINI y ENRICO VIARISIO

Funciones: 4 — 6 — 8 y 10-45 (Mayores)

Complemento: "Imágenes"

ATENAS

¡¡A MORIRSE TOCAN!!

HOY: 6 — 8 y 10-45

F. Fernán Gómez - María Félix

Pepe Isbert - Tony Leblanc

Xan das Bolas - Elisa Montes

FAUSTINA

¡¡La mejor comedia española!!

EASTMANCOLOR

NO-DO (Mayores)

Horario de misas

San Julián: Laborables: 8, 9 y 10. Festivos: 8, 9, 11, 12, 1 y 6 de la tarde.

Carmen (teléfono, 2928) Laborables: 7 y media, 8, 8 y media, 9, 9 y media. Tarde, 8.

Festivos: 7 y media, 8 y media 9 y media, 10 y media, 11 y media, 12 y 12,30. Por la tarde a las 6, 7 y 8.

Merced: Días laborables, de 7 a 9 de la mañana. Tarde, a las 7 Jueves y sábados a las 7 y 8 de la tarde. Festivos. a las 6,30; 7,15; 8; 8,45; 9,30; 10,15, 11, 11,45; 12,30 y 13,30. Tarde, a las 7 y 8.

San Francisco: Laborables: 8 y media, 9, 9 y media Primer Viernes a las 7 y media de la tarde. Festivos: 8 y media, 9 y media y doce.

Socorro: (teléfono, 3299) Laborables, 8. Festivos 7 y media, 11, 12 y media y 4 y media de la tarde.

Pilar (teléfono, 2890). Laborables: 8, 9 y 8 y media de la tarde. Festivos: 8, 9 y media, 11, 12 y 6 y media de la tarde.

Angustia Parroquia: (teléfono, 3116) Laborables: 8 y 8 y media Festivos: 8, 10, 11, y 12 y media.

Angustia Santuario (teléfono, 1743) Laborables: 7 y media y 8 y media. Primer Sábado, 7 y media de la tarde. Festivos: 8 y media, 10 y media, 12 y 1.

Enseñanza. (teléfono, 2008) Laborables; 8 y 12,45. Festivos: 9 y media.

Dolores: Laborables: 11. Festivos: 11.

Hospital de Marina: (teléfono, 1994). Laborables. 7 y media. Festivos: 8 y media y 10.

Hospital de Caridad: (teléfono, 2009): Laborables 7 y media. Festivos 7 y media y 9 y media.

Cristo Rey: (teléfono, 1384) Laborables: 7,45. Festivos: 9 y media.

Orden Tercera: Laborables: 9 (solo los lunes, martes y miércoles). Festivos: 9.

Esclavas del Santísimo (San Roque) (teléfono, 3350): Laborables: 8. Festivos: 8.

Colegio de Santa Teresa: (teléfono, 1630): Laborables 7 y media.

ANUNCIOS POR PALABRAS

ALQUILERES

PISO amueblado, calefacción, teléfono, jardín, Razón: Troya, núm. 10 (mañanas). Santiago. 1376.

COMPRA - VENTA

COMPRO todo: muebles, ropas. Canalejas, 142. Teléfono 2506. — Ferrol.

MAQUINAS PUNTO manuales, eléctricas. Patente italiana. Bobinadoras. Rematadoras. Enseñanza gratuita domicilio. Facilidades. Imperio. Montera, 32. Teléfono, 21-34-21 Madrid.

DEMANDAS

SE NECESITA oficiala de sastrería, edad máxima de 20 a 25 años. Informes Rafael y Vicente. Ferrol.

FINCA

VENDENSE pisos zona ensanche, moderna construcción, acogidos bonificaciones tributarias. Informes: «Oro» Agente Propiedad Inmobiliaria, Rúa del Villar, núm. 31. — Santiago.

VENTA de pisos en Doctor Teijeiro, esquina República Argentina General Pardiñas. Ocho amplias habitaciones, exentos de contribución. calefacción, dos ascensores, grandes facilidades de pago. Para informes A. O., teléfono 1868. — Santiago.

SE VENDE Farmacia céntrica. Vivienda en la misma casa. Informes esta Administración. — Santiago.

VENDO piso nuevo libre, sitio céntrico.— Informes: José Antonio, 69-2.º Ferrol.

VENDESE casa dos viviendas, huerta unida, 12 kilómetros Santiago. Razón teléfono 1414, 3 a 5. Santiago.

TRASPASOS

TRASPASO bar, poca renta. Razón esta Administración. — Santiago.

SE TRASPASA bar con vivienda por no poder atender. Informes Fandiño, Angustia, 7. — Santiago.

TRASPASO pensión sitio céntrico. Informes: Castro, 13. Santiago.

VARIOS

SE CALCETA en lana Sport a máquina, 6 pesetas madeja. Razón esta Administración. — Ferrol.

Carta de Londres

INDONESIA, A LOS 7 AÑOS DE EXISTENCIA

SUKARNO REDONDEA SUS TERRITORIOS DE FORMA ACELERADA Y SORPRENDENTE

El neutralista Dr. Sukarno, el oportunista del anticolonialismo afroasiático, se nos muestra estas fotos, pese a su fama de austero, gran amigo de la mujer y de la danza. A la izquierda, de arriba abajo, Sukarno con la actriz Jona Grawford; en una recepción en la Embajada rusa, Sukarno danza con Julia Nikitichna, hija de Kruschef. A la derecha, arriba, Sukarno bailando con Mieke Niafqa, actriz indonésica, y abajo con la esposa del embajador de los Estados Unidos en Indonesia, señora de Howard P. Jons

LONDRES. (Crónica C. A. M. especial para nuestro diario).

Ha cumplido Indonesia los siete años de su plena soberanía.

Y puede hacerlo a plena satisfacción. En ese banquete que son para ciertos países las Naciones Unidas, se le ha servido verdaderamente en bandeja una buena ración al país, que ni siquiera ha pasado del todo al uso de razón.

Esa nación ha sido Nueva Guinea. De golpe, Indonesia sube su extensión hasta los dos millones de kilómetros cuadrados y allí se ha constituido un imperio que anda por los noventa millones de habitantes.

Es necesario estar alerta pues ese imperio nace con buena estrella.

NUEVA GUINEA CONSTITUYE UN BUEN BOCADO

Pensaba quedarse con él Holanda, después de haber perdido por entero sus Indias Occidentales y se lo han arrancado a la primera.

Está aislada, lo mismo que estaba. Por cierto —haciendo un paréntesis— que el Nehru ha terminado con los antiguos establecimientos franceses en la India y se ha quedado del todo con ellos. Ya anteriormente habían sido traspasados a la India; pero ahora se las da Fondichery, Karikal etc., con un total de 702 kilómetros y de unos cuatrocientos mil habitantes.

Los anticolonialistas pueden estar satisfechos. Ese proteccionismo marcha hacia su fin. Pero a la vez los nuevos países nacen con impulso, con afán de imperio y son ellos los que hacen el el neocolonialismo. Sukarno es el mejor ejemplo de este fenómeno político indeclinable, ya que las naciones tienden a su crecimiento y expansión como ley histórica forzosa.

La Nueva Guinea está poblada con los papúes, una raza de características propias que no ofrece analogía ninguna con las gentes de Java, de Sumatra, etc. Están además los papúes en plena inconsciencia política y ellos mismos, en general, ni siquiera se enteran. Detestan los que conocen este desplazamiento de soberanía más a los indonesios que a los holandeses, de cuyos recursos y dotes colonizadoras podían esperar más que de las gentes de Sukarno.

EL TRASPASO SE HA HECHO EN LAS NN. UU.

No obstante, los artífices de este tratado que acaba de ser firmado son los mismos americanos. En cuanto a los holandeses, para ellos esta operación sólo tiene un nombre: el de capitulación, que emplen con profusión en La Haya.

Sus esperanzas tienen aun los holandeses; las mismas que sus vecinos los belgas en el Congo. Y es que estas naciones aun en período de cristalización vuelven sus ojos preferentemente a la nación que dominara en esos países y les diera forma política y económica. La economía pudiera seguir en sus manos de no haber otros países, mas fuertes, dispuesos a alzarse con la vida financiera de esas regiones.

U Thant en nombre de la ONU, ha presidido la firma. Sin embargo, ese tratado fué trazado por un diplomático americano, hoy en retiro, que le da su nombre: se le llamó el Plan Bunker. Conforme a él los holandeses evacuarán sus tropas, unos ocho mil hombres, y las Naciones Unidas enviarán allí 1.000 asiáticos, los cuales estarán respaldados por unos 2.000 indonesios. A partir del 31 de octubre será Nueva Guinea un protectorado transitorio de la ONU, hasta principios de año y luego se hará cargo de esa isla inmensa Indonesia, la cual se compromete a hacer allí un referéndum sincero, vigilado por la ONU. A los holandeses no les convence nada esto. Sukarno se ha instalado allí para siempre.

SUKARNO PUEDE ESTAR CONTENTO

Apenas cumplidos los 60 años es el déspota de la "democracia guiada", que ha instalado en su país. Y éste se está redondeando a ojos vistos. Dios quiera que ese apetito de tierras, hombres e islas no le hinche demasiado. Indonesia, aunque rica, no está para esas expansiones an rápidas.

LOPEZ MACMILLAN

Quince mil papeletas de votación falsificó "El bala" para poder torear la primera vez

"Como no soy niño rico ni hijo de torero me tengo que jugar la cornada cada tarde"

Por Francisco CAPOTE

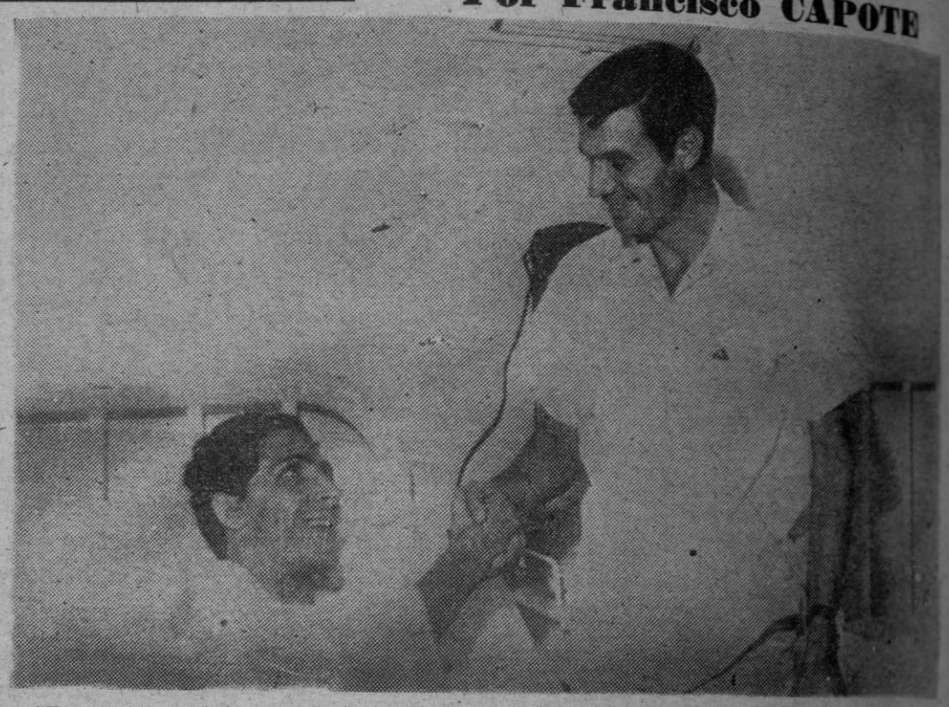

"El Bala", en el Sanatorio de Toreros, recibe la visita de Gregorio Sánchez, presidente del Montepío (Foto EUROPA PRESS)

—Por ahora me tengo que tragar todo lo qu salga por los chiqueros... ¡Vamos, que todavía no sé lo que es un torito de esos cómodos para lucirse delante de los turistas...

«El bala», al hablar, intenta mover las manos, afirmar con todo el cuerpo. Su voz se quiebra en un gemido. Está en la habitación número 19 del Sanatorio de Toreros. En otra, en la 2, está «El Puri»; por otra, Antonio León... El rojo del calendario del domingo 12 de agosto, en Madrid, tuvo color de verdad, de sangre joven, la de los novilleros que empiezan.

«ME ACUSO DE HABER SIDO UN FALSIFICADOR

Al «Bala», le pidieron el domingo, en San Sebastián de los Reyes, que pusiera banderillas cortas. Su segundo novillo —seis hierbas, cinco años cerca de trescientos kilos en canal— no estaba para lucimientos. «Al bala», Iban ya los peones a banderillearlo. El público insistió ruidosamente. «El bala» mandó retirarse a sus peones. Cogió los palos, de los cortos, y se fué para el novillo. Del novillo pasó a la enfermería. Por la plaza —me dicen los que lo presenciaron— se extendió un silencio de muerte, espeso, impresionante.

—Total, en San Sebastián de los Reyes, en mi séptima corrida consecutiva, en mi séptimo toro, la séptima cogida... Claro que no importa.

—¿Por qué?

—Me matará un toro o yo tengo que volver a Sevilla, hecho una figura. Lo primero que haré será comprarle a mi madre un chalet en Heliópolis. ¿Sabe que hace dos años y medio que no la veo...? ¿Sabe que hace dos años y medio que salí de Sevilla y que me propuse eso.....? ¿Sabe que yo he sido falsificador en Sevilla?

Yasí me enteré de s uhistoria. «El bala», comienza ya a vivir popularidad. Se ha hecho famoso por su «jugarse cada tarde la cornada».

—Porque no hay más remedio. Como yo no soy un niño rico ni hijo de torero me la tengo que jugar sin remedio.

Lo de la falsificación —el mismo me lo cuenta— fué en Sevilla. Un diario de la tarde de la capital andaluza organizó una corrida de noveles. Los lectores eran los encargados de hacer el cartel mediante unas papeletas que publicaba el periódico. Cada barrio podío elegir a su torero. «El Bala», con unos amigos, celebraron consejo. ¿Comprar periódicos? No había dinero. ¿Cómo?

—Muy sencillo. Yo me acercaba al periódico y pedía recortes de papel para una tienda de pescado». Otro amigo que tenía una máquina de imprenta, de pedal. Y allí, como locos, nos pusimos a falsificar las papeletas de votación. Todo el gasto fué el un cliché para el fotograbado.

—¿Por cuantos votos ganó ?

—Quince mil quinientos. Mientras se creyeron en el periódico el cuento «del puesto de pescado» y me daban los recortes de papel, estuvimos haciendo papeletas. Y salí en la Maestranza como el torero del barrio de San Bernardo. Fué la primera vez que pisé un ruedo.

EMPEZO TARDE Y QUIERE LLEGAR PRONTO

«El Bala», decidió ser torero a los veintiún años. Era dependiente de un bar. Tenía por dentro del cuerpo el gusanillo de la afición. De noche —estampa torera repetida eternamente— con unos amigos cruzaba el Guadalquivir en una barca y se iba a las marismas. Caño Navarro, Sanlúcar, tierras bajas de la orilla izquierda. Allí «El bala», dió sus primeros lances, dando la cara a los toros y huyendo a los guardas.

Ahora tiene veinticinco años. Ha su primera temporada con caballos. Para la feria de San Sebastián, de los Reyes se ha comprado su primer traje hecho a la medida: malva y plata con los cabos de negro. El que llevaba hasta ahora se lo vendió Fermín Murillo. Antes del de Fermín eran siempre alquilados.

—Y no ganaba ni para pagarlos, pese a esto.

«Estos» son unas impresionantes cicatrices por todo el cuerpo. El de «el bala», es el todo una teoría que enseña con orgullo. Cada cornada, es el recuerdo y el nombre de una plaza humilde y oscura, de una fecha jalonada de hambre y dolor.

—En Medina Sidonia, un pueblecillo de la provincia de Cádiz, dormí en la cárcel. No tenía ni para pagar el hospedaje, el el alcalde, que era muy buena persona, me dejó que me vistiese allí y que allí durmiese dos días. ¡No sabe lo agradecido que le estoy! De la cárcel salí vestido de torero, y regresé de la plaza con las dos orejas del novillo que toreé aquella tarde. El carcelero era el que por las mañanas nos hacía la compra para mí y la cuadrilla.

Me cuenta que ha pasado hambre, que su madre está enferma del corazón y que él sabe que tiene que llegar. Impresiona la firmeza de sus palabras.

—Me tengo que hacer rico, como sé que este camino es una locura. ¿Pero sería torero si no estuviese loco? Claro que no es la locura que dicen de mí por ahí. Frente al toro sé todo lo que me puede pasar. Sé cuándo me he de pegar y cuándo voy a cortarle las orejas. ¿Que la enfermería espera...? ¡Pues vamos a la enfermería! Eso fué todo lo del domingo en San Sebastián de los Reyes. Mire usted yo empezé tarde y quiero llegar pronto, aunque me tenga que conocer el Sanatorio de Toreros mejor que el pasillo de la pensión dónde vivo.

EL CORO DE LA CAPILLA SIXTINA

El Coro de la Capilla Sixtina del Vaticano, que actuará en los días 20 al 25 del actual, en San Sebastián, Valladolid, Avila, Salamanca y Madrid, con motivo del IV centenario de la Reforma Teresiana

RINCON AMENO

NO LO PARECE

Robet Taff, senador norteamecono, al hacer una aportación para ayudar a establecerse a uno de sus hijos, comentó:

—Los hijos no cuestan demasiado hasta que empiezan a ganarse la vida.

FELICIDAD

Una artista de cine se casa por sexta vez. Y se casa con un escultor.

—¿Qué tal su nuevo matrimonio?

—¡Maravilloso ¡De ahora en adelante solamente me casaré con escultores!

ESCOCESES

Dos escoceses atraviesan el Canal de la Mancha. Uno de ellos le señala al otro un navío que pasa de largo.

—Ese es un barco escocés.

—¿Cómo lo sabes, si no lleva bandera?

—¿No ves que no hay sobras? ¡Ni una gaviota vuela a su alrededor!

AMISTADES

Delante de Churchill, un lord que pasa por tener mal carácter buscaba algo en su bolsillo.

—¿Qué busca?

—¡Una moneda para telefonear a un amigo!

—Pues toma estas tres, le dice Churchill, y así podrá llamar a todas sus amistades.

CONDICIONES

—¿Tú eres capaz de nadar? —le pregunta, Jorgito a Pepito.

—Unas veces sí y otras veces no.

—¿Explicate?

—Si hay agua, nado; pero si no hay agua no nado.

ASTRONAUTA RUSO

MOSCU. — He aquí al astronauta ruso Pavel Popovich, que ha descendido a la Tierra después de conseguir dar 49 vueltas la esfera terrestre. — (Foto EUROPA PRESS)

EL ULTIMO ORGANILLO

Por Manuel Barbeito Herrera

NO es improbable sobre todo en los linderos del arrabal, dar con un piano de manubrio a la vuelta de una esquina. Mas si uno sale a buscarlo, ya puede encomendarse al santo de su devoción. Porque el organillero, coetáneo y compadre del sombrero de paja, ha venido tan a menos que hasta carece de matrícula en los registros municipales. Está sin empadronar, lo mismo que los personajes saineteros que hicieron su fama, aunque haya de reconocer su existencia el celador de las ordenanzas edilicias que le cobra un arbitrio por el concepto que sea y le obliga a circular allí donde pudiera estorbar el paso.

Tiene el organillo una historia bizarra y nada larga. Inventado a finales del siglo pasado por el francés Boggen, trajéronlo a España los italianos Apruzzese, Casali, Pombia y Beli, y bien pronto estuvo en todo el ámbito peninsular. Singularmente durante los años de la Primera Guerra Europea. Hubo entonces en España cerca de seis mil organillos y no bajarían de un centenar los que rodaban por las calles madrileñas. En su repiquetear llevaban al último rincón provinciano toda la gracia y todo el donaire del género chico, desde el dúo de «El año pasado por agua» al chotis de «La Gran Vía» y desde la jota de «El dúo de la Africana» a la habanera de «El pobre Valbuena». Y con la música zarzuelera, los cuplés de la Fornarina, de Raquel Meller, de la Goya, de Carmen Flores y de Mercedes Serós. En las mañanas soleadas, como en las tardes bochonorsas, abiertas las ventanas al aire de la calle, resonaba en los obradores la canción en boga, repercutía en los patios y alborotaba los fregaderos, aunque con menos impertinencia que el altavoz del vecino que hoy nos mete en casa las estridencias del «jazz-band».

En los merenderos de la Bombilla, en los bailes de vecindad y desde luego en las verbenas de barrio, grandes y chicos danzaban al compás que les marcaba el organillero de gorrilla ladeada y pañuelo anudado al cuello. Sonaba bien, era baratito y suplía con ventaja a las orquestas y las charangas. De ahí su éxito, aun después de la aparición del gramófono gangoso y de la pianola estomagante. Y hubiera continuado en el favor público si no viniera a desplazarlo la radio. Desde que a cualquier hora y sólo con dar vuelta a una clavija oye uno la música de su gusto sin moverse de la intimidad hogareña, perdió su predicamento el piano de manubrio.

Ha ido de padres a hijos la industria que inició Apruzzese, venido de Caserta a Madrid allá por el año en que murió Alfonso XII. Pocos como aquel italiano habrían sabido hacer del organillo una cosa tan típicamente nuestra. Y se equivocará de todo en todo quien piense que eso de construir un piano de manubrio es oficio de artesano. Hay que ser maestro de solfeo y conocer el teclado con los ojos cerrados. Casi todas las partituras han de ser adaptadas para su ejecución a cuatro manos. En los últimos años se ha logrado la mayor perfección y hoy se adaptan al organillo todos los ritmos, aun los más modernos. En cierto modo, el grabador del rodillo del piano es como un director de orquesta, y de su talento, de su pericia, de su dominio del pentagrama y de la habilidad de sus manos depende la brillantez de la obra.

No faltan pianos de manubrio hechos por aficionados, como hay violinistas que tocan de oído; pero, sin meterse a compararlo con el «Stradivarius», el organillo es una especialidad que exige en su constructor dotes rara vez logradas. Y en esto Madrid llegó hace tiempo a lo superlativo, sin demérito de los fabricantes de Barcelona.

Toda vía se oye algún organillo por esas calles, aunque sólo se fabriquen ya los que parecen un juguete y suenan lo mismo que los de tamaño normal. Pianitos que apenas levantan del suelo medio metro y dan un alegre aire verbenero a los salones de la burguesía, cuando el señorío quiere marcarse un chotis o una mazurca entre los revuelos de un mantón de Manila. Sí que todavía queda algún organillo callejero; pero apenas es una sombra de lo que se nos ha ido para no volver jamás.

EL CORREO GALLEGO

Noticias con estrambote

CAMPEON GOLOSO

LONDRES — El campeón de comer tartas es Raymond [illegible]. Puede comer tartas [illegible] otras que sumen su propia [illegible] tura.

* * *

Un goloso sin hartura del bizcocho y de la crema prodigando confitura, que la mide con su flema y a tenor de su estatura.

Un estómago sin freno —tragaldabas y el mellizo— invitado muy ameno para bodas y bautizos, donde pueda hacer su pleno.

Paladar sin empalago, digestión dulcificada sin acuse de un estrago... Vida no hay más regalada ni más dada al dulce halago.

¿Alto, bajo? Nada importa sea bajo, alto, mediano. Siempre el número soporta de conjunto soberano siendo tarta o siendo torta.

¡Angelito! No está mal. Vale más, y no es ultraje, sino cosa natural, invitarle a hacerse un traje ¡aunque sea de tergal!

DON RIPIO