EL CORREO GALLEGO

DECANO DE LA PROVINCIA
FUNDADO EN EL AÑO 1878

PRECIO: 1'50 PESETAS
SABADO, 20 DE OCTUBRE DE 1962

EL FERROL DEL CAUDILLO | GENERAL FRANCO, 152 TELEFONOS: 4089 y 1388 | AÑO LXXXIV | DEPOSITO LEGAL - C. 7 - 1958 | NUMERO 27.717 | SANTIAGO | PREGUNTOIRO, 29 TELEFONOS: 1427 y 1227

NACE UN ESTADO PETROLIFERO

DAS ISLAND (Oriente Medio). — Abu Dhabi, pequeño principado de 20.000 habitantes al sudeste del Golfo Pérsico, se ha visto convertido de la noche a la mañana en millonario. Dos compañías inglesas y francesas van a explotar su riqueza petrolífera. En la foto, el jaque Shakbut visita un pontón para la explotación submarina. — (Foto Europa Press)

GROMYKO: Las dos mayores potencias del mundo deben tratar de mejorar las relaciones entre ellas

Habló con KENNEDY durante dos horas y cuarto

WASHINGTON 19.—El ministro soviético de Asuntos Exteriores, Andrei Gromyko ha declarado en las primeras horas de hoy, y después de celebrar conversaciones en esta ciudad con el presidente Kennedy y con el secretario de Estado norteamericano, Dean Rusk, que las dos mayores potencias del mundo "deben trabajar con el fin de mejoras las relaciones entre ellas"

Explicó después que, durante su conversación con Rusk había expuesto la posición soviética respecto a la cuestión de Alemania y su posible solución.

Finalmente, anunció que pensaba trasladarse hoy a Nueva York y partir el domingo hacia Moscú. Gromyko se negó a responder a las preguntas que se le formularon sobre una posible visita de Kruschef a los Estados Unidos.—Efe.

BONN Y WASHINGTON, DE ACUERDO

BONN, 19. — Alemania Occidental y los Estados Unidos están de acuerdo sobre los preparativos para hacer frente a un probable movimiento por parte comunista contra las rutas de acceso a Berlín Occidental, según ha declarado el ministro federal de Asuntos Exteriores, Dr. Schroeder(, a su regreso de los Estados Unidos donde celebró conversaciones con el Presidente Kennedy, el secretario de Estado, Rusk y otros altos funcionarios.

Poco después de su llegada el ministro fué llamado por el canciller Adenauer quien le pidió le informara detalladamente de sus entrevistas, lo cual será la base de una carta que el primer ministro enviará a Kennedy la semana próxima respondiendo a la misiva que éste le ha enviado. El Canciller irá a Wáshington el siete de noviembre y conferenciará con Kennedy. Efe.

KENNEDY Y GROMYKO HABLARON DURANTE DOS HORAS Y CUARTO

WASHINGTON, 19 — El Presidente Kennedy y el ministro soviético de Asuntos Exteriores, Gromyko han celebrado una entrevista que ha durado dos horas y cuarto.

Después de la reunión, el ministro soviético indicó que no había habido suavizamiento alguno en las demandas rusas de que los aliados occidentales se marchen de Berlín.

Gromyko indicó que tenía alguna cosa que decir acerca de la posibilidad de un viaje del jefe del Gobierno de la U.R.S.S. Nikita Kruschef a los Estados Unidos y acerca de una conferencia Kruschef-Kennedy, pero añadió que «por el momento» prefería no hacer comentario alguno.

Señaló que su conversación con el Presidente acerca de Berlín, y otras importantes cuestiones» había sido muy útil, pero añadió «es bien conocida la postura de la Unión Soviética con respecto al problema de Berlín» y que no necesitaba repetirla.

Poco después de celebrada la reunión en la Casa Blanca, Gromyko se trasladó al Departamento de Estado «para una sesión de trabajo durante la cena» con el Secretario Dean Rusk. Durante la cena cada uno de ellos ha contado con cinco ayudantes y un intérprete.

La reunión de Gromyko con Kennedy se ha producido mientras sigue creciendo la expectación ante una conferencia Kennedy - Kruschef a celebrar en este país en alguna fecha a fijar

(PASA A SEGUNDA PAGINA)

BEN BELLA, en la Casa Blanca

Antes de visitar a Fidel Castro y de suscribir con él una comunicado conjunto en el que piden a EE UU. que abandone la base aeronaval de Guantánamo, estuvo el jefe del Gobierno argelino, Ben Bella, en la Casa Blanca. Aquí le vemos, a los pocos minutos de llegar a ella, saludando por el micrófono al pueblo norteamericano. Detrás, con expresión preocupada, el presidente Kennedy.

553 propuestas de empresas norteamericanas para negociar con España

MADRID, 19.— Se encuentra en esta capital Mr. Robert D. Sharpe, ayudante del Director del Programa de Misiones Comerciales del Departamento de Comercio de los EE. UU. Prepara la visita de una misión comercial que realizará negociaciones en España desde el tres de noviembre al 8 diciembre.

Además el Sr. Sharpe visitará Barcelona, Valencia, Sevilla y Bilbao, estas mismas ciudades serán visitadas después por la misión comercial.

Según ha anunciado el señor Sharpe, la misión comercial traerá 553 propuestas concretas de empresas norteamericanas que desean negociar con España. Entre éstas figuran oportunidades de inversión, utilización conjunta de concesiones así como exportación e importaciones.

La misión comercial espera que su labor sirva para fomentar el progreso industrial de España mediante la modernización consiguiente al empleo de maquinarias y procedimientos norteamericanos de alta calidad.— (Cifra)

Plan de Desarrollo Económico

Curso para secretarios de las comisiones

MADRID, 19.— En la Sala de Juntas de la Presidencia del Gobierno se ha celebrado hoy la XIV reunión de presidentes de las comisiones del Plan de Desarrollo Económico, presidida por el Comisario del Plan, señor López Rodó.

Entre otros asuntos tratados, se dió cuenta de la celebración, a partir del próximo lunes, de un curso para los secretarios y asesores de las comisiones del Plan. Una de las tareas principales de este curso será el comentario y la discusión de los diferentes capítulos del informe del Banco Mundial. Los vocales de las diferentes comisiones asistirán a las congregaciones y a los coloquios referentes a sus respectivos sectores económicos.— Cifra.

Hoy votarán por segunda vez los padres conciliares

Algunos candidatos ya obtuvieron mayoría absoluta en la primera elección

CIUDAD DEL VATICANO, 19.- Una segunda votación, después de la primera iniciada el martes, se llevará a cabo mañana, sábado, durante la congregación general del concilio, para la elección de los miembros de las diez comisiones conciliares.

Parece probable que la votación de mañana sea la definitiva debido a que un cierto número de candidatos han obtenido una mayoría absoluta en el presente sufragio, por lo que han resultado ya elegidos. Los restantes miembros es posible que sean decididos por una mayoría relativa o simple. Según el reglamento del Concilio, se necesita una mayoría absoluta en las dos primeras, es decir, la mitad de los votos válidos más uno. Pero haciéndose eco de la propuesta del cardenal Ottaviani, parece que tanto el Pontificie, del cual se espera la decisón final para variar el reglamento, como la Asamblea, son del parecer de pasar a una segunda y definitiva votación, decidida por mayoría relativa con el fin de evitar que los trabajos del Concilio se alarguen. La congregación general de mañana, tercera desde la apertura del Concilio, dará comienzo con una misa oficiada por Mons. Martín Jansn, obispo de Rotterdam. Con toda probabilidad se dará luego lectura a los resultados del escrutinio. — Efe.

LOS SUPERIORES DE LAS ORDENES COORDINARAN SU ACCION

El Padre J. B. Janssen, superior general de la Compañía de Jesús, se dice que ha propuesto a los generales de las órdenes religiosas que participan en el Concilio, consultarse entre ellos con el fin de coordinar su acción. Al parecer, esta iniciativa habría sido acogida favorablemente pues se considera que esto permitiría a los PP. conciliares que representan los "estados de perfección" ejercer una acción moderadora en el seno de los diferentes grupos nacionales con vistas a facilitar el mutuo acuerdo sobre las cuestiones que han de ser debatidas.

10 PRELADOS ESPAÑOLES MAS

La oficina del Secretariado del Episcopado español informa que debido a la diversidad de residencias donde se hospedan los prelados pertenecientes a órdenes y congregaciones religiosas no se había podido completar hasta aho-

(PASA A SEGUNDA PAGINA)

Sin hogar por las inundaciones

ALICANTE. — Las lluvias torrenciales caídas sobre el barranco de Babel han obligado a la evacuación de 650 personas que han quedado sin hogar. En la foto vemos a un grupo de damnificados que han recibido asistencia y cobijo.

(Foto Europa Press)

Persecución del diplomático checo que mató a su esposa en Nueva York

Ha fallecido en el hospital a causa del tiro que se disparó

BETHELHEM (Estad ode Pensylvania, Estados Unidos). 19.—Ha fallecido en el hospital a consecuencia del disparo que se hizo a sí mismo el diplomático checoslovaco que asesinó a su esposa en la sede de la misión de su país en las Naciones Unidas.

El diplomático en cuestión, Kaarel Zizka, se disparó un tiro de pistola automática en la cabeza después de haber estado huyendo de la Policía que lo perseguía en automóviles a través de una carrera de cuarenta kilómetros por la carretera que atraviesa los Estados norteamericanos de Nueva York y Pensylvania a velocidades de 150 kilómetros por hora.

Zizka, agregado a la Embajada checa en la ONU, salió ayer de la sede de la misión subió a un automóvil de la representación, un "Cadillac" color negro, después de haber dado muerte a su mujer y escapó hacia el interior de los Estados Unidos. La Policía, sobre aviso, puso a los coches patrulleros en su persecución, hasta que éstos le dieron caza en la autopista, en un punto cercano a Easton, población del Estado de Pensylvania

Durante la persecución, los agentes de la autoridad le hicieron varios disparos, primero de aviso, luego a dar, alguno de los cuales alcanzó al fugitivo. El respondió al fuego y luego se hizo a un lado de la autopista, parando el coche que conducía.

Kaarel Zizka ha expirado hoy, a la 1,20 de la mañana (14,20 hora española) en el hospital de Saint Luke, en Bethelhem, Estado de Pensylvania, donde había sido internado con graves heridas de bala.

Al final de su persecución, en el anochecer del día de ayer,

(PASA A LA SEGUNDA PAGINA

¡¡¡MAS CLIENTES PARA SU ESTABLECIMIENTO!!!...

Instalando

ROTULOS LUMINOSOS DE PLEXIGLAS

CON LUZ FLUORESCENTE SIN AVERIAS
CONSUMO MINIMO GARANTIZADOS

Pida presupuestos a: PUBLICIDAD RECLAM

Santa Catalina, 27 LA CORUÑA — Fernando Villaamil, 30-1.º EL FERROL

Tareas preparatorias del Consejo Económico Sindical del Noroeste

Reunión celebrada ayer en Santiago

En el día de ayer y en la Delegación Comarcal de Sindicatos de Santiago, bajo la presidencia del Jefe del Gabinete Técnico del Consejo Económico Sindical Nacional, designado Secretario General del Consejo Económico Sindical del Noroeste, se reunieron los Vicesecretarios Provinciales de Ordenación Económica de las provincias de La Coruña, Lugo, Orense y Pontevedra, como Secretarios adjuntos de la citada Secretaría General, para iniciar las tareas preparatorias del referido Consejo que, en fecha próxima, se constituirá oficialmente.

En la frontera tibetana

Tropas hindúes hicieron retroceder a las fuerzas de la China comunista

ESPERAN SER ATACADAS EN OTROS LUGARES

NUEVA DELHI, 19. — Las tropas indias han hecho retroceder a las fuerzas comunistas chinas fuera de un sector de la zona disputada entre hindúes y rojos a lo largo de la frontera entre la Unión India y la "república popular" en la zona tibetana enmarcada por las altas montañas del macizo himalayo.

Fuentes allegadas al Ministerio de Defensa hindú dan cuenta de que la infantería india hizo retroceder a los chinos, rechazándoles hasta tres kilómetros más allá de la zona del puente de Tnagla y que contuvieron a los contingentes comunistas en una franja de veinticinco kilómetros de longitud y de un kiómetro y medio de ancho entre la loma y la corriente que es paralela a él.

Portavoces del Ministerio de la Guerra indio dicen, asimismo que los comunistas de la China continental están dispuestos a lanzar ataques en otros puntos de los tres mil kilómetros que aproximadamente tiene de largo la frontera común entre ambos países asiáticos. Por su parte, la radio de Pekín ha acusado hoy a la Unión India de "actividades provocativas intensificadas", a lo largo del límite hindú-chino y han nculpado a la Prensa norteamericana de envalentonar a los indios.

La estación comunista china dijo que las tropas hindúes se habían introducido en la zona de Chedong, en el Tibet y que "habían atacado a los guardias fronterizos chinos en varios sitios" durante los dos últimos días. Los comunicados chinos e indios difieren en cuanto concierne a la localización de los combates entre las fuerzas de ambas naciones.

No obstante, ambos comunicados coinciden en afirmar que ha empezado a nevar copiosamente sobre todo el sector y que el frío y la nevasca impedirá el desarrollo de ulteriores operaciones, o, al menos, las dificultarán. — Efe.

«Los pueblos africanos deben estar prevenidos ante la intención colonialista de la India»

Advertencia del ministro portugués de Asuntos Exteriores

SEDE DE LAS NACIONES UNIDAS (Nueva York), 19.— El ministro de Asuntos Exteriores de Portugal, Dr. Alberto Franco Nogueira, ha manifestado en la Asamblea General que la ocupación de Goa por la India era el primer paso para asegurar la unidad política de ese país.

Agregó que la «agresión india contra Cachemira, territorio que pertenece por derecho al Pakistan», era el siguiente paso en esta política. «Esto debe ser una seria advertencia para todos aquellos pequeños países vecinos de la Unión India».

El Ministro portugués dijo que hace años, el primer ministro indio, Nehru, había indicado: «Cuando hayamos conseguido reallizar nuestros derechos soberanos, nuestra intención es hacer del Africa Oriental una parte de la India».

«¿Por qué ha estado el Gobierno indio tan interesado en proporcionar los contingentes más importantes de tropas de las Naciones Unidas que operan en Africa?», se preguntó Nogueira.

«No olvidemos que hay casi cerca de un millón de indios en Africa Oriental y en otras partes del continente africano», añadió el ministro portugués. «Los pueblos africanos deben estar prevenidos de estas intenciones colonialistas de la India».

«Esto prueba el interés que tiene la India en buscar la amistad de los pueblos africanos y de inmiscuirse en sus asuntos internos», agregó Franco Nogueira, «y el por qué reclama la jefatura del bloque afroasiatico en esta organización internacional».

«No obstante, ya se que la delegación india negará todos estos hechos y acudirá a este estrado para desempeñar su usual papel de mediador entre Dios y todos nosotros...», agregó Franco Nogueira.

«Es un hecho indiscutible que los goanos no desean abandonar su nacionalidad portuguesa, y es intolerable que la India no respete este deseo», señaló el ministro portugués.

«Enfrentándose a la hostilidad de toda la población de Goa contra la ocupación india, y a la clara decisión del Tribunal Internacional de Justicia de La Haya, el 12 de abril, de 1960, que reconocía la legitimidad de la soberanía portuguesa, la Unión India recurrió a la fuerza y cometió una bárbara y brutal agresión», dijo Nogueira.

«La India también hizo caso omiso del llamamiento del secretario general de las Naciones Unidas y de la mayoría de los miembros del Consejo de Seguridad». «La agresión es siempre la agresión, pero se hace más repugnante si es disfrazada con la mentira y la falsedad», ha dicho Nogueira en la Asamblea General.

Nogueira terminó su intervención facilitándo datos y cifras exactas acerca de la labor y las actividades de Portugal y los portugueses y goanos en el desarrollo del territorio asi como de la política social seguida allí por el Gobierno luso.—Efe.

Falleció el director del «Diario de Navarra»

FRA PERIODISTA DE HONOR

D. Raimundo García y García

PAMPLONA, 19.—Ha fallecido en las primeras horas de esta noche el prestigioso periodista don Raimundo García García que desde hacía más de cincuenta años era director del periódico de esta capital "Diario de Navarra" Llevaba una temporada retirado a causa de una dolencia incurable. Contaba 79 años de edad. Era periodista de honor.

Hizo sus primeras armas en el periodismo en "El Eco de Navarra" y al desaparecer éste y coincidir con la aparición del "Diario de Navarra" ingresó en este diario, donde ha efectuado una intensa labor profesional.

Durante la campaña de Marruecos de 1921 fué cronista de guerra y al advenimiento de la dictadura, el general Primo de Rivera le nombró miembro de la Asamblea Nacional. En la época de la República fué representante de Navarra en las Cortes. En los días de la conspiración, preparatorios del glorioso Movimiento Nacional, fué colaborador eficacísimo del general Mola, a quien unía una estrecha amistad. Por encargo de dicho general realizó delicadas misiones, una de ellas cerca del general Sanjurjo, para lo que se trasladó a Portugal.

La noticia de su muerte ha causado profunda impresión.—Cifra.

No alcanzará ningún objetivo el "Ranger V"

Está "muerto"

CABO CAÑAVERAL, 19 — [illegible] anuncia oficialmente en esta fase de pruebas que el «Ranger V» está «muerto» y que, por lo tanto, no serán alcanzados ningún de los objetivos, porque al parecer las baterías que viajan a bordo de la nave no han recogido la energía solar prevista y se han agotado al cabo de ocho horas y 44 minutos de vuelo.—Efe.

Murió luchando con la Policía en Toulouse un miembro de la O. A. S.

Otro activista fué detenido en Guipúzcoa

TOLOSA (Francia), 19. — Un miembro de la Organización del Ejército Secreto se ha dado muerte después de ser herido durante una batalla a tiros con varios miembros de la Policía Secreta francesa, tres de los cuales han resultado heridos, según informa un representante de la Policía.

Informa el representante que varios agentes realizaban un registro en un apartamento cuando fueron atacados a tiros por dos hombres salidos de una de las habitaciones del mismo. Los dos hombres echaron a correr inmediatamente perseguidos por uno de los agentes, que había resultado ileso del ataque, pero éste disparó por la escalera y disparó inadvertidamente su arma, hiriéndose a sí mismo. Mientras los dos atacantes huían, los otros dos agentes dispararon contra ellos. Uno fué alcanzado, al parecer gravemente, y tras recorrer algunos metros más andando penosamente, se detuvo y se disparó un tiro en la cabeza. El otro miembro de la OAS, pudo huir.

Más tarde la Policía ha informado que el muerto ha sido identificado como Angel Toselli, de 21 años d eedad, buscado desde hace varios meses por la Policía.

Una estudiante que vive en el apartamento ha sido detenida.

Los tres inspectores de la Policía han sido hospitalizados. Su estado no es grave. — Efe.

ACTIVISTA DETENIDO EN SAN SEBASTIAN

SAN SEBASTIAN, 19. — Se encuentra a disposición de la Dirección General de Seguridad, un individuo, de nacionalidad francesa que pasó clandestinamente la frontera el pasado lunes y que fué detenido por la Guardia Civil en el puesto de Lastaola, en el término municipal des Irún. Declaró que había nacido en Orán en 1931 y que su nombre es Jean Gamolin, que es teniente de Aviación y activista de la OAS, por lo que pedía asilo político. Posteriormente, interrogado en San Sebastián por la Policía, se desdijo de lo que anteriormente había declarado, manifestando que no podía dar su verdadera identidad por no perjudicar a otra persona que le había ayudado en su huída de Francia, donde cumplía condena como miembro de la OAS, y que había sido descubierto haciendo propaganda subversiva y prácticas con armas. — Cifra.

Incendio en una cantera del monte Chamorro

SE QUEMO UNA MAQUINA Y NUMEROSAS HERRAMIENTAS

Sobre las diez de la noche de ayer, se declaró un incendio en la cantera "Chamorro", situada en el monte del mismo nombre, en el que encuentra la ermita de Chamorro, donde se venera la imagen de la Virgen del Nordés.

Inmediatamente de producirse el incendio se desplazaron al lugar el servicio de contraincendios municipal del Ferro', al mando del jefe de bomberos, don Antonio Fernández, personándose también el teniente de alcalde señor Fojo, así como el jefe de la Guardia Municipal, señor Ares. Asimismo se personaron fuerzas de la Guardia Civil, al mando del brigada don Desiderio Rodríguez y un sargento de la Benemérita.

Los vecinos del lugar cercano a la cantera intervinieron en los primeros momentos de producirse el fuego, consiguiendo salvar un comprensor valorado en doscientas cincuenta mil pesetas, no pudiendo hacer lo mismo con otra máquina, que se quemó junto con las herramientas empleadas en los trabajos de la cantera, entre ellos barrenas, palas y picos.

Parece ser que la causa del incendio fué originado por una vela encendida por el guardián, debiendo prender la llama en algún material inflamable de los que allí había, entre ellos dos bidones de gasoil, mechas y unos cartuchos de dinamita, que sobraron de la faena diaria.

El servicio de contraincendios ferrolano apagó el fuego que se produjo en la vegetación que rodeaba la cantera. Uno de los bomberos sufrió quemaduras en la mano. Las pérdidas alcanzan la cifra de doscientas mil pesetas. Los efectos destruídos por el incendio no estaban asegurados.

Persecución...

(VIENE DE PRIMERA PAGINA

cuando aparcó su "Cadillac en la cuneta de la carretera la Policía que le perseguía, bajo el mando del cabo Urditi descendió de los coches policiales pistola en mano, los agentes se encaminaron al coche del diplomático. El cabo de los guardias, ante la resistencia que estaba dispuesto a ofrecer el fugitivo, le hizo un disparo de revólver y le dió en un hombro. Entonces, Zizka, empuñó su pistola y se disparó un balazo en la cabeza.—Efe.

Dalí pintará hoy, a la vista del público, su cuadro "El Cristo del Vallés"

Cerca de dos millones de ptas. produjo la corrida benéfica en la Ciudad Condal

BARCELONA, 19. — El pintor ampurdanés Salvador Dalí, pintará hoy, a la vista del público, su cuadro "El Cristo del Vallés", basado en las inundaciones de aquella comarca, y que una vez terminado será subastado, a beneficio de los damnificados.

El mencionado cuadro comenzó a pintarlo Dalí a principio del presente mes, pero al abrirse la exposición de homenaje a Fortuny, fué llevado al mismo Salón del Tinell, sin terminar. — Cifra.

EL BENEFICIO DE LA CORRIDA

BARCELONA, 19. — El empresario de las plazas de toros de Barcelona, Sr. Balañá, ha entregado esta mañana al Gobernador Civil, el beneficio líquido de la corrida benéfica celebrada el pasado día 12, a favor de los damnificados por las recientes inundaciones del Vallés y Besós. La cantidad entregada es de 1.861.201,11 pesetas, resultado de la recaudación, después de deducidos los gastos originados por la misma, cuyas cuentas figuran en una memoria que fué entregada también al Gobernador civil.

Con este motivo el Sr. Balañá pronunció unas palabras expresando su agradecimiento a todos los toreros, ganaderos y cuantos han contribuído a esta humanitaria obra. Dedicó un especial elogio a Arruza, que se desplazó desde América, a pesar de estar retirado de los ruedos.

Por su parte, el Gobernador civil agradeció el rasgo generoso del Sr. Balañá, poniendo de relieve su altruísmo en obras caritativas, como lo ha demostrado en esta ocasión y en muchas anteriores. Dedicó asimismo un elogio al público de Barcelona, que tan desinteresadamente contribuye a cuantas obras benéficas se realizan.—Cifra.

Una fábrica de politeno será construída en Puertollano

MADRID, 19.— La Empresa Nacional «Calvo Sotelo», filial del I.N.I., confirma la noticia de haberse concluido un acuerdo con el Trust de productos químicos británico «Imperial Chemical Industries» y con la Sociedad Anónima Cros de Barcelona para vender productos petroquímicos y plásticos en España. Estas tres Empresas, constituidas conjuntamente bajo la denominación de «La Alcudia», levantarán en Puertollano una gran fábrica destinada a producir politeno, tomando como materia prima al etileno obtenido en la refinería de petróleo que la Empresa Nacional «Calvo Sotelo» construirá en el mismo Puertollano.

En principio la producción anual será de treinta mil toneladas de politeno.— (Cifra)

EL OLEODUCTO MALAGA-PUERTOLLANO

MADRID, 19.— Ha sido firmado el contrato entre la Empresa Nacional Calvo Sotelo y la empresa italiana Societa Nazionale Metano Dotti (SNAM) para la ejecución de las obras de colocación y tendido de la tubería del oleoducto Málaga - Puertollano que abastecerá de crudo a la refinería de petróleo que se montará en esta última localidad.

Al concurso se habían presentado varias firmas nacionales y extranjeras, asociadas entre sí. Aunque la firma adjudicataria no está previamente asociada con casas españolas, parece indudable que habrá de utilizar elementos españoles, bien como subcontratistas parciales o destajistas.

En el contrato se prevé que el 45 por ciento aproximadamente de los pagos se harán en pesetas. — Cifra.

ANUNCIOS POR PALABRAS

ALQUILERES

SE ALQUILA piso. Curros Enríquez, 47. primero. — Santiago.

SE ALQUILA piso nuevo, céntrico, para extranjeros. Razón esta Administración.- Santiago.

SE ALQUILA bajo propio para industria. Razón: José Antonio ,81-1.º Ferrol.

SE ALQUILA casa con huerta, terrenos y prados para mantener tres vacas lecheras, todo unido a un kilómetro de San Lorenzo. Razón esta Administración. Santiago.

AUTOMOVILES

VENDEMOS DKW camioneta; DKW combi; motor Barreiros 6 cilindros, y motor SEAT 1400. Garantizamos buen estado. Garaje Castelos, avenida Generalísimo, 8. Teléfono 263 (3480).— Ferrol.

COMPRA - VENTA

COMPRO todo: muebles, ropas. Canalejas, 142. Teléfono 2506. — Ferrol.

ANTIGUA casa de Paradela Samoedo (Sada), árboles frutales, forestales y de adorno Depositario general para Ferrol y su comarca: Casa de Juan García Formoso, Piñeiros - Narón.

VENDO armario frigorífico 4 cuerpos. Razón: Canalejas, 207-209 - bajo, derecha. — Ferrol.

DEMANDAS

PRECISAMOS Agente Ventas 25 a 35 años. Sueldo y comisiones.— Exclusivas - Sáinz. Real. 140. — Ferrol.

SE NECESITA dependienta de farmacia con algunos años de estudios, mayor 22 años. Teléfono 1723.— Santiago.

ENSEÑANZA

LICENCIADA Filosofía y Letras. Preparación Bachiller. Informes: Teléfono 3534. Santiago.

CLASES: Física, Química, Matemáticas, Bachillerato, Preuniversitario Selectivo. — Licenciado en Ciencias. Razón: PAZ. Teléfono 1238. Santiago.

PROFESORA nativa, clases de Inglés. Razón: Rajoy, 16 - 2.º Santiago.

FINCAS

VENDENSE pisos zona ensanche, moderna construcción, acogidos bonificaciones tributarias. Informes: «Ouro» Agente Propiedad Inmobiliaria, Rúa del Villar, núm. 31. — Santiago.

VENDESE casa número 24, de Espartero. Informes: General Franco, 110. — Ferrol.

VENDO finca inmediata San Lázaro, casa, edificaciones, manantiales, 67 ferrados. Razón: Gippini, Castro, 11. — Santiago.

VENDO bajo para industria, libre. Primo de Rivera, 71. Informarán: Pardo Bajo, núm. 17 - 3.º Ferrol.

VENDESE casa dos frentes, Fernando VI y Carlos III. — Informan teléfono 2082.

SE VENDE piso nueva construcción, libre. María, 174. — Razón: 3.º misma casa. — Ferrol.

OCASION. Por ausencia vendo fábrica metalúrgica con local 200 m2., sitio céntrico. Producción vendida, facilidades pago. Teléfono 2872. — Ferrol.

HOSPEDAJES

SE ADMITEN estudiantes, pensión completa, habitaciones exteriores, cuarto de baño y ducha. Razón esta Administración. Santiago.

PERDIDAS

PERDIDA Libreta número 11.892 Caja General Ahorros, rogándose devolución dicha Caja. — Ferrol.

EXTRAVIO, por olvido, máquina escribir portátil «Underwood» en Campo San Clemente. Gratificaráse entrega esta Administración. Santiago.

PERDIDA llavero, con tres llaves de automóviles. Se gratificará entrega esta Administración. — El Ferrol.

TRASPASOS

TRASPASO bar, poca renta. Razón esta Administración. — Santiago.

SE TRASPASA buen negocio por no poder atenderlo. Razón en la «Arzuana». Santiago.

SE TRASPASAN dos locales de negocio. Juntos o separadamente. Sastrería o negocio similar. Calle céntrica. Razón: Rúa Nueva, 36. Teléf. 1876. Santiago.

TRASPASO Bar con vivienda, céntrico. Razón: Pardo Bajo, 15-3.º Ferrol.

TRASPASO bajo comercial en Ruedas, núm. 1. Razón: Ruedas, 1-3.º — Santiago.

VARIOS

MECANOGRAFA apuntes y trabajos Informes esta Administración.— Santiago

HAGASE masajista y peluquera. Diploma autorizado DAMA Real 40 — La Coruña tración.

Condenado a trabajos forzados el lanzador de cianuro

Acusado de asesinar a Stefan Bandera y a otro ucraniano

KARLSRUHE (Alemania), 19.— El espía soviético Bogdan Stashinski, ha sido condenado hoy a ocho años de trabajos forzados por colaborar en el asesinato de dos ucranianos y por mantener "relaciones traicioneras".

Stashinski ha sido acusado del asesinato de dos líderes ucraniados exilados, Lev Rebet y Stefan Bandera, al lanzar cianuro sobre sus rostros, en Munich, en 1957 y 1959.

El agente, acusado también de mantener "relaciones traicioneras" con el servicio de inteligencia soviético, escapó a Alemania Occidental el pasado año y confesó los asesinatos a funcionarios norteamericanos y alemanes occidentales. — Efe.

ACUSACION CONTRA MOSCU

BONN, 19. — El Gobierno de Alemania Occidental ha acusado a Moscú de haber tomado una medida "monstruosa" al ordenar asesinatos políticos en Alemania Occidental.

Un portavoz del Gobierno de Bonn declaró que la Unión Soviética había hecho caso omiso de todos los derechos humanos al llevar a cabo tales procesos sumarísimos. El comentario citado se refiere al asesinato cometido por el miembro del servicio secreto soviético, Bogdan Stashinsky, contra dos exilados ucranianos. — Efe.

La Medalla de Oro de Gijón concedida a los generales Alonso Vega y Rubio y al almirante Moreno

GIJON, 19.— Reunido el Ayuntamiento en sesión extraordinaria ha decidido conceder las medallas de Oro de la ciudad al teniente general don Camilo Alonso Vega, actual Ministro de la Gobernación; almirante D. Salvador Moreno y teniente general del Ejército del Aire don Julián Rubio López, con ocasión del XXV Aniversario de la liberación de Gijón por las tropas nacionales.

El teniente general Alonso Vega mandó la IV Brigada de Navarra, que intervino en las operaciones de conquista de Gijón; el almirante Moreno era el comandante del «Almirante Cervera» y el teniente general Rubio, el jefe de la Aviación que intervino en aquella ocasión.—Cifra.

En FRANCIA

Grupo de treinta soldados, arrollado por un automóvil

BOURG EN BRESSE (Francia), 19.— Un automóvil arrolló anoche cerca de esta ciudad a un grupo de 30 soldados que marchaban por una carretera. En el accidente pereció uno de los soldados y resultaron heridos otros quince, según anuncian hoy funcionarios franceses.

El conductor del vehículo, Stanisiao Robend, de 32 años de edad, dijo que el accidente se produjo debido a un fallo de los frenos. —Efe.

Suscríbase a EL CORREO GALLEGO

El tiempo en España

BUENO

MADRID, 19.— Información general: Se han registrado algunos chubascos muy aislados en la mitad Sur de la Península y Norte de Africa, correspondiendo cuatro litros por metro cuadrado a Melilla y cantidades inferiores al resto. En la mitad Norte han sido muy abundantes las neblinas y bancos de niebla, con cielo por nuboso o despejado.

Predicción para el día 20: Buen tiempo, con neblinas matinales en la mitad Norte y nubosidad variable en la meridional.

Las extremas de España han correspondido a Córdoba, Sevilla y Huelva, con 25 grados, y a León, con 5 grados. — Cifra.

GROMYKO...

(VIENE DE PRIMERA PAGINA

entre el Día de Acción de Gracias y Navidad. Antes de que se entrevistaran Gromyko y Kennedy, la Casa Blanca había anunciado que hasta la fecha no ha recibido notificación oficial alguna acerca de la posible visita del diplomático soviético.

Sin embargo, otros funcionarios insisten en que Kruschef, durante unas entrevistas que sostuvo recientemente en Moscú con funcionarios norteamericanos, había manifestado que deesa una negociación sobre Berlín más clara y mostró partidario de una entrevista con el Presidente Kennedy.

La Casa Blanca ha establecido una barrera de secreto en torno a las conversaciones Kennedy-Gromyko. Terminadas éstas, el secretario de Prensa, Pierre Salinger ha manifestado a los informadores, que no tenía nada que decirles.—Efe.

Hoy votarán...

VIENE DE PRIMERA PAGINA

ra la estadística exacta de los obispos de nacionalidad española.

El número de 30 obispos mencionados facilitado días pasados se convierte ahora en 40. Faltan los seis obispos franciscanos, dos jesuitas y dos mercedarios. Según parece los padres conciliares españoles son actualmente en Roma son 117 y no 117 como se había dicho.—Efe.

ALMANAQUE

SANTORAL

Sábado, 20 de Octubre

Santos Juan Cancio, pb.; Sindulfo, confesor; Feliciano, ob.; Máximo, Jorge, dcs.; Andrés, monje, mr.; Adelino, ab.

PROGRAMA DE LA T V

(SABADO, 20 DE OCTUBRE)

PROGRAMA DE SOBREMESA

2'00: Carta de ajuste.
2'15: Cada semana una historia.
2'30: Panorama.
2'45: Plaza de España.
3'00: Telediario.
3'30: El hombre, ese desconocido.
3'45: Todos los deportes.
4'00: Ciencia y vida.
4'15: La batalla del mar.
4'30: Final del programa de sobremesa.

PROGRAMA INFANTIL

5'45: Carta de ajuste.
6'00: Walter y la familia Corchea.
6'30: Aventuras de campeón.
7'00: Telepequediario.
7'15: Sólo para menores de dieciséis años.
7'30: Final del programa infantil.

PROGRAMA DE NOCHE

7'32: Presentación.
7'33: Nueva época.
8'00: Guillermo Tell (Telefilm).
8'30: Viaje con música.
9'00: Loretta Young.
9'25: El tiempo.
9'45: Tercero izquierda.
9'30: Telediario.
10'00: Silencio, vivimos.
10'30: Gran parada.
11'30: Telediario.
11'45: Versos a medianoche. —Momento musical—. Recuerda...
12'00: Cierre.

CRUCIGRAMA

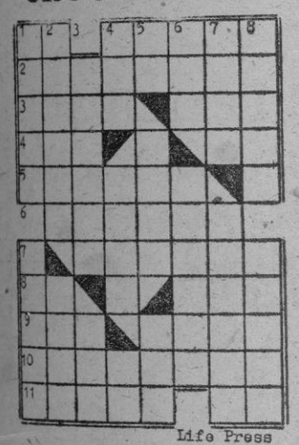

Life Press

HORIZONTALES: 1.— Siglas comerciales.— Plancha. 2.— (al rev.) Cogeré nuevamente. 3.— Cierto tejido.— Nombre de letra. 4.— Flanco del ejército.— (al rev.) Pronombre personal. 5.— Composición poética que ridiculiza. 6.— Vaso en que se sirve la sal. 7.— Dícese de la persona que está completamente agotada. 8.— Artículo.— Prefijo que significa tres. 9.— Metal precioso.— Se atrevan. 10.— Dícese de la mujer que está en edad de contraer matrimonio. 11.— (al rev.) Entretenida.— (al rev.) Símbolo del molibdeno.

VERTICALES: 1.— Hongos de forma de sombrero.— Vuelve demente a una persona. 2.— Limpias el grano con una criba grande.— Valle pirenáico. 3.— (al rev.) Asesinale.— Me atreví. 4.— Oficial turco. —(al rev.) Trituré.— (al rev.) Repetido: ser querido. 5.— Pronombre personal.— Criba.— Composición, poética. 6.— Levanté.— (al rev.) Alarga. 7.— Concavidad.— Persona que hace botas de cuero. 8.— Limpia el grano.— (al rev.) Locura caracterizada por delirio general.

SOLUCION AL ANTERIOR

HORIZONTALES: 1.— Ca.— Raerá. 2.— Argollas. 3.— itaN.— Esa. 4.— Den.— Or. 5.— Ararás. 6.— áramaC 7.— Atacar. 8.— Te.— Amo. 9.— Aré.— ariP. 10.— Caminata. 11.— Osará.— As.

VERTICALES: 1.— Caída.— Ataco. 2.— Artera.— Eras. 3.— Ganará. 4.— Ron.— Ir. 5.— Al.— Cama.— Ana. 6.— Ale.— Sacará. 7.— Raso.— Camita. 8.— Asará.— Ropas.

Aeropuerto Central de Galicia

SERVICIOS DE IBERIA

Diario inclusive los domingos. Con avión Convair Metropolitan. Llegada de Madrid, a las 12,30. Salida para Madrid, a las 13,20.

OTRAS NOTAS DEL AEROPUERTO

Ayer, en el avión de la Compañía de Iberia que hace el servicio regular de Madrid - Santiago y viceversa llegaron 19 pasajeros. Salieron, 21.

A las 16,45 tomó tierra, procedente del Aeropuerto de Vigo, una avioneta tipo Perciba, de la Compañía de fotografía "T. F. A.".

Laboratorio del doctor Daporta González
ANALISIS - TRANSFUSIONES DE SANGRE
SERVICIO AUTORIZADO OFICIALMENTE
Cue del Vivar, 64 — Teléfono 1639
LATUNDEO DE SANTIAGO

VEINTICINCO MIL GALLEGOS VIVEN BIEN EN VIZCAYA

Predominan los de la provincia de ORENSE

LA CASA DE GALICIA DE BILBAO CUENTA CON SETECIENTOS SOCIOS

Manifestaciones de su presidente, Don Demetrio Santos Cañedo

Con motivo del festival benéfico celebrado ayer en el Teatro Principal, llegó a Santiago el presidente de la Casa de Galicia de Bilbao, don Demetrio Santos Cañedo.

El periodista tuvo ocasión de conocerle, telefónicamente, en una aciaga circunstancia: en aquella del doloroso accidente sufrido por la Orquesta Compostela en el puerto de Orduña. En el día de ayer, el conocimiento fué personal. Sostuvimos con él una ligera entrevista, a la que asistieron el director de dicha Orquesta, Manuel Muñiz y varios profesores del conjunto

El señor Santos Cañedo —como el alcalde de Orduña y todos los directivos de la Casa de Galicia de la capital vizcaína— facilitaron grandemente nuestra penosa labor de informar a los lectores acerca de la catástrofe. Desde los primeros instantes permanecieron pendientes de nuestras llamadas telefónicas desde la Redacción. Fué, mediante su diligencia informativa, como pudimos ofrecer a nuestros lectores cuantas informaciones han llevado al ánimo del pueblo santiagués las vicisitudes de la Orquesta Compostela.

Cuando ya han transcurrido tres meses de aquello, un lapso de tiempo que no ha conseguido más que mitigar la fuerte impresión de la desgracia, viene a Santiago uno de los hombres que más se preocuparon por los heridos y por diligenciar el traslado de los cuatro cadáveres de quienes en Orduña habían perdido la vida.

—Otra vez a ver cómo se reproduce parte de aquella emoción de los días del Apóstol... —reflexionaba el señor Santos Cañedo al iniciar la entrevista. Pensaba en el momento que tendría que salir al escenario del Principal, invitado por los organizadores del festival que deseaban ofrecer tal ocasión al público santiagués para que agradeciera en su presencia a la Casa de Galicia todo cuanto han hecho a favor de los componentes de la Orquesta Compostela.

El presidente de la entidad galle ga de la capital vizcaína (cuarto de la izquierda) con las autoridades de Bilbao, presidiendo la danza típica de Bilbao, único festejo que celebró la colectividad gallega el día del Apóstol. Estaba fresco el dolor por la desgracia de Orduña.

Don Demetrio Santos Cañedo, presidente de la Casa de Galicia de Bilbao

—No se borrarán nunca de nuestro recuerdo aquellas horas cargadas de dolor, duro contraste con la alegría que consigo nos tría a los gallegos de Bilbao la fiesta del Apóstol. Al contratar a la «Compostela» para los festivales, que ya no se celebraron, queríamos satisfacer todavía más la «saudade» por tratarse de un conjunto musical tan gallego, tan de una ciudad que es el corazón de Galicia...

El señor Santos Cañedo y sus compañeros de Junta estuvieron permanentemente dedicados a atender a nuestros convecinos de la Orquesta Compostela y ese humanitario comportamiento se prolongó luego a través de la suscripción que ellos abrieron con veinte mil pesetas y que muy pronto rebasará posiblemente las doscientas mil.

—Aún cuando pensamos cerrarla hace algunas semanas, sigue abierta —dice el presidente— porque a la Casa de Galicia llegan comunicaciones de otras colectividades gallegas y de personas diversas anunciando el envío de donativos.

—¿En cuánto está actualmente la suscripción a beneficio de los damnificados de la Orquesta Compostela?

—Rebasa las ciento sesenta mil. En números redondos, 162.731'05 pesetas. Llegaremos a las doscientas mil, cantidad que tal vez sobrepasemos. Todos se han comportado con nuestra iniciativa admirablemente.

—Ante tal ejemplo de ustedes... ¿Cuánto ha supuesto de gastos a la Casa de Galicia aquella desgracia?

—Lo sabremos con exactitud en la junta de directiva del próximo mes de enero. A parte la aportación de veinte mil pesetas para la suscripción, estimo que será otra cantidad análoga la que hemos desembolsado en gastos diversos. No se regateó nada. Era nuestro deber.

—Muy generoso Sr. presidente.

—A la Casa de Galicia de Bilbao venía la Orquesta cuando se fué por el precipicio. Nosotros teníamos, pues, que compartir todo el dolor de esos muchachos y de sus familias.

LOS GALLEGOS DE BILBAO

Era cosa, también, de hablar de otros aspectos de la referida sociedad gallega en Bilbao. Dejamos, pues, a un lado el tema del accidente. Y vamos a conocer, por las palabras del señor Santos Cañedo, algo de nuestra colonia en Bilbao y de las actividades de la Casa de Galicia.

—¿Qué tiempo lleva de presidente, señor Cañedo?

—Un año. La elección es por dos anualidades.

—¿Muchos socios?

—Setecientos, aproximadamente. Gallegos todos. Aunque el reglamento permite la admisión de simpatizantes, que pueden ser bilbaínos o de cualquier otra región, lo cierto es que de esta condición tenemos apenas una docena de socios.

—¿Cómo marcha la Sociedad económicamente?

—Creo que está en una de las etapas más florecientes, desde su fundación el año 1926. La ha fundado el doctor Rey Baltar, que honra todavía nuestra colectividad con su presencia.

—¿Tienen casa propia?

—Casa es, desde luego; la propiedad, sin embargo, no es más que un piso. Está situado en la calle Jardines, muy céntrica dentro del casco antiguo.

—¿Cuánto paga el socio?

—Veinticinco pesetas mensuales. Se les corresponde con un ambiente grato, festivales, actos culturales...

—¿A qué aspiran? Me refiero a mejoras...

—De inmediato, instalarnos en otro local más amplio, con mayores comodidades.

—¿Esperan ver aumentado el número de socios?

—Pudiera ser así...

—¿Muchos gallegos en Bilbao?

—No estoy al corriente de la última estadística... Tal vez se acerque a los veinticinco mil gallegos, los que residen en Bilbao y las zonas industriales adyacentes: Baracaldo, Sestao... La mayoría son de la provincia de Orense; probablemente le siga luego en importancia Lugo...

—¿Usted de dónde es, señor Cañedo?

—De Vigo. Llevo ahora residiendo en Bilbao desde hace tres años.

—Ha dicho usted «ahora», cual si antes...

En efecto, antes ya había estado viviendo allí: cinco años, desde 1940.

—¿Qué clima social hallan nuestros paisanos en Vizcaya?

—Muy acogedor, muy cordial. La colonia gallega es muy estimada. Y creo que los gallegos también correspondemos a ese trato de afecto.

—¿Cómo viven los gallegos allá?

—Bien, en líneas generales. Se trabaja mucho, pero el rendimiento económico que obtienen les compensa. Muchos están empleados en fábricas, en grandes factorías.

VISITA AL ALCALDE

Con abundante documentación epistolar en una cartera de mano, el señor Santos Cañedo deseaba entrevistarse con el alcalde de Santiago, señor Porto Anido, con quien había estado en comunicación telefónica en los momentos que siguieron al doloroso accidente de Orduña. Era su propósito darle cuenta del resultado de la suscripción a beneficio de la Orquesta Compostela y hacerle entrega simbólica de la cantidad recaudada. Le hemos acompañado hasta el domicilio particular del señor Porto Anido y allí, en larga charla de sobremesa, el señor Santos Cañedo fué informándole y solicitándole del Alcalde que sea él, junto con la Casa de Galicia de Bilbao, quien distribuya tales beneficios a los damnificados del accidente.

El señor Porto Anido agradeció al presidente de la Casa de Galicia el magnífico ejemplo de solidaridad humana, de identificación plena con la tristeza de Santiago en aquellos momentos. Y una vez más rindió homenaje de simpatía a la Casa de Galicia y a toda la colonia gallega de Bilbao.

Exactamente lo mismo que hoy hacemos desde estas líneas que recogen de manera sucinta la prolongada conversación que acabamos de sostener con don Demetrio Santos Cañedo, hombre de bondadoso aspecto, de afable y sencillo carácter.

JOSE REY F. ALVITE

LA BOLSA

La sesión final de semana fué también, como su anterior, de franca recuperación y abundante dinero, mostrándose el papel retraído. Las plusvalías se extienden a casi todos los corros, alcanzando en algunos valores notables mejoras, entre las que se cuenta la de explosivos con 11 enteros.

Al cierre quedaba la Bolsa en muy buena disposición para jornadas futuras.

De 103 valores cotizados en renta variable, 76, suben; 9, bajan y 28, novarían.

COTIZACIONES FACILITADAS POR EL BANCO ESPAÑOL DE CREDITO, DE ESTA CIUDAD

BANCOS		Felguera	178,—
Exterior	635,—	Ponferrada	845,—
Banesto	1.110,—	**MONOPOLIOS**	
Central	939,—	Campsa	199,75
Popular	707,—	Tabacalera	237,—
Americano	870,—	**NAVALES**	
Mercantil	435,—	C. Naval	142,—
ELECTRICAS		Levante	156,50
Fecsa	268,—	Transmedit.	178,—
R. Zaragoza	171,50	**QUIMICAS**	
Viesgo	240,—	Resinera	232,—
Cantábrico	201,—	E. Aragonesas	235,—
Leonesa	199,—	Explosivos	359,—
Española	353,50	Petróleos	600,—
Fenosa	293,—	Hidronitro	168,—
Chorro	177,—	U. Química	315,—
Sevillana	218,25	**SIDERO-METAL**	
Iberduero	397,—	Hornos	216,—
Sil	259,75	Auz. FF. CC.	255,—
Madrileña	246,50	Santa Bárbara	112,—
Nansa	159,—	M. y Construcción	131,—
Moncabrú	168,—	M. Metálicas	44,40
ALIMENTACION		**VARIAS**	
Azuc. General	230,—	G. Inversiones	212,—
Aguila	731,—	Insa	134,50
Ebro	577,—	P. Reunidas	188,—
		Telefónica	230,—
		Marconi	127,—
Hidrocivil	109,—	Fefesa	125,—
Encinar Reyes	37,—	Sniace	358,—
Dragados	313,—	Metro	190,—
Ur. Metro	813,—	Tabacos	590,—
In. Metrop.	172,—	Seat	265,—
Urbis	88,—		
MINERAS			
Riotinto	560,—		

ANULADA LA CONCESION DEL «PREMIO PLANETA» A CONCHA ALOS

Se otorga al finalista ANGEL VAZQUEZ

MADRID, 19. El creador del Premio Planeta, don Manuel Lara, editor, que se encuentra en Madrid, ha declarado que ha sido anulada la concesión del premio de este año a doña Concha Alós, por haber comprometido con anterioridad su novela con otra editorial. En consecuencia, el premio recae en don Angel Vázquez, que quedó finalista por tres votos contra cuatro, con "Se enciende y se apaga una luz". Don Manuel Lara, la señora Carmen Laforet y D. Joaquín Entrambasaguas votaron esta segunda novela por considerarla muy superior a la que primeramente fué galardonada. Cifra.

MADRID, 18. (De nuestra delegación).— El pleito en torno al Premio "Planeta" se ha resuelto en la noche de hoy concediendo el galardón a la novela "Se enciende y se apaga una luz" de la que es autor Angel Vázquez, residente en Marruecos.

Como recordarán nuestros lectores, días pasados el jurado había concedido el galardón en Barcelona a "El sol, y las bestias", de Concha Alós. Pero la Editorial "Plaza-Janés", de Barcelona el salió al paso a la novelista por tener presentada su novela al premio "Selecciones de Lengua Española", que dicha editorial catalana concede mensualmetne. Como las bases de este premio de "Plaza-Janés" impiden al autor que concurre presentarse a otro galardón literario en el plazo de un año y Concha Alós no renunció a este apartado, la editorial le planteó un pleito.

Ante esta situación jurídica, la Editorial "Planeta" ha decidido dar el premio de 1962 al finalista Angel Vázquez y retirárselo a Concha Alós.

Preguntada por un redactor la escritora Carmen Laforet, que formó parte del jurado del "Planeta" de este año ha manifestado: "Me alegro mucho de esta decisón. La novela de Angel Vázquez es merecedora del premio".

El editor Lara ha declarado asimismo, que considera muy superior la novela del autor tangerino a la de Concha Alós.

LA RECLAMACION DE PLAZA JANES

BARCELONA, 18.— En relación con el caso suscitado por la concesión del premio Planeta a la novela de Concha Alos "El sol y las bestias", por el hecho de que la autora la tenía presentada a otra editorial con el nombre de "Los enanos" y estaba ligada a ella, por un contrato de opción durante un año el propietario de esta última editorial, den Germán Plaza, ha declarado que se propone publicar el libro, ya que la tiene sin cuidado que con otro título haya sido premiado en el Planeta pues considera que tiene pleno derecho por disponer de un contrato de opción. Añade que no caben dos ediciones en el mercado y que si a pesar de su decisión de editar "Los enanos", la editorial planeta sigue adelante y publica "El sol y las bestias", provocará un pleito que perderá la autora, por haber procedido con poca seriedad.

Ante la afirmación de Concha Alós de que ella pidió a la Editorial Plaza Janes uno de los tres originales que tenía entregados, en virtud de aquel contrato de opción para la colección "Selecciones de la Lengua Española". Añade el señor Plaza que esto no indica nada. "Nos atenemos— afirma —a la letra de la claúsula número siete del memorándum de opción firmado por Concha Alos, que dice así:" El autor tendrá presente que mientras no renuncie expresamente y con la antelación necesaria, para evitar simultaneidad de gestiones, el presente contrato concede al editor un año de opción sobre su obra, durante el cual debe abstenerse de cualquier otra gestión que dificulte el acuerdo". Ahora bien, añade, el que uno pida una copia no anula el compromiso firmado.

Señala también don Germán Plaza que "Planeta" no puede publicar la novela modificada o corregida en un texto, pues no puede salir a la luz una novela premiada distinta a la que leyeron los miembros del jurado (Cifra).

DESENFRIOL ?
... ¡Vd. ya lo sabe!
El antigripal que garantizan 500 millones de consumidores.

Capítulo de sucesos

Joven muerto, en Villanueva de Arosa, al caerse al mar con un motocarro

PONTEVEDRA, 19.—Comunican de Villanueva de Arosa que dejó de existir Angel Núñez Vázquez, que días pasados, conduciendo un motocarro, se cayó al mar desde el muelle de aquella localidad, resultando muy gravemente herido.

El fallecido era obrero de una fábrica en la que penetró antes de la hora del trabajo, apoderándose del vehículo a pesar de no tener carnet de conducir y se fué hasta el lugar donde ocurrió el accidente.

La víctima contaba 17 años de edad y era vecino de Deiro. Cifra.

MUERTO POR UN TRANVIA

ALICANTE, 19.—Manuel Ramos Blanco, de 84 años, natural de Guardamar, ha sido atropellado por un tranvía en la Avenida de Alcoy, de esta ciudad. Parece ser que no advirtió la presencia del tranvía. Resultó muerto en el acto.— Cifra.

NIÑA CON GRAVES QUEMADURAS

PONTEVEDRA, 19.—Un niño de corta edad, que se hallaba en casa con su hermana Rosario Gómez Santiago, de 7 años mientras sus padres estaban trabajando, se entretuvo en encender cerillas y arrojarlas sobre su hermana. Una de ellas prendió fuego en las ropas de Rosario y entonces el pequeño salió a la calle dando gritos. Acudieron su madre y otras vecinas, que encontraron a la niña envuelta en llamas.

Trasladada rápidamente a una clínica de urgencia de esta capital, calificaron su estado de desesperado.—Cifra.

INCENDIO A BORDO DE UN BUQUE NORTEAMERICANO

CADIZ, 19. — A última hora de la tarde se inició un incendio a bordo del buque norteamericano "Excalibur", que se hallaba atracado al muelle comercial, frente a la estación frigorífica. El fuego se inició en la bodega 2, en la que se hallaba depositada bastante cantidad de correspondencia. Inmediatamente se dió conocimiento al Comandante Militar de Marina, quien se personó a bordo en unión del consignatario del buque y del práctico de servicio. Se procedió a inyectar en la bodega siniestrada gran cantidad de ácido carbónico, quedando herméticamente cerrada para evitar la propagación.

Fueron avisados los servicios del Parque de Bomberos de Cádiz y los auxilios de la base naval de utilización conjunta de Rota, personándose los servicios correspondientes de la misma. Por ahora no es de temer que el fuego se propague a otras dependencias del barco. Este, que desplaza 9.644 toneladas, viene periódicamente al puerto de Cádiz, al que había llegado a las seis de la mañana.

El incendio continuaba a las diez de la noche, aunque con tendencia a aminorar. — Cifra.

VIAJANTE

Joven, experto, y bien introducido en el comercio de coloniales. Que sea buen conductor.

EDAD MAXIMA 35 AÑOS

Precisa primera marca del ramo de Alimentación.
Trabajará las provincias de Orense y Lugo.
Residirá en Lugo.

RESERVA ABSOLUTA PARA COLOCADOS

Escribir a mano, historial profesional y referencias a SR. FERNANDEZ - Apartado núm. 86. — PALENCIA

Muebles y utensilios oficina

TODO EN BUEN ESTADO, SE VENDEN

Razón: esta Administración de 4 a 7 tarde. — SANTIAGO

Agenda del día

Registro civil

19 DE OCTUBRE

Nacimientos: José Antonio Cheda y Pita; Eloy Manuel Alonso y Alvariño; Angel José Rodríguez y Juñias; María Elvira Torrubia y Valencia; Isabel Coira y Sánchez de Toca.

Parte meteorológico

Temperatura máxima, 18,4 Mínima, 12,8 Media, 15,6 Dirección del viento, Este Fuerza del viento, fresquito. Estado del mar, marejadilla del NO. Cielo despejado. Barómetro ,759,8.

Las mareas

(DIA 20)

Pleamares: 8,53, de la mañana y 9,18, de la tarde.

Bajamares: 2,41 de la mañana y 3,6, de la tarde.

Farmacias de guardia

Turno semanal de farmacias de guardia:

Doña Inés Lastrés García, Avenida del Generalísimo, 23 y doña María Otero Guedella, General Franco, 142.

CUPON DE CIEGOS

En el sorteo celebrado ayer, salió premiado el núm. 270

TEMAS FERROLANOS

Hipoavitaminosis

Todos los días me encuentro con el mismo anuncio. Es el de la lechera de La Coruña. Representa una vaca. Debajo de ella, las palabras siguientes: Leche hervida, leche sin vitaminas. Ante este dilema de carecer de vitaminas, materia que todo el mundo va repitiendo por ahí adelante, como si ellas sólo representasen o fuesen fundamentales en la comida, opté por que en mi casa no se hirviese la leche. Tuve el consiguiente enfado con la familia, pero yo tenía que conseguir vitaminas a todo trance, pues al parecer ello es primordial para vivir. Por fin logré que se llevase a efecto mi "feliz" idea. El resultado es que se perdió la leche, con ello las vitaminas, las proteínas, las grasas, en fin, todo lo que ella contiene. Deja a los pequeños sin su merienda, etc.

Como en mi casa, y creo que en la de todos, siempre se hirvió la leche, podremos decir que, en lo que se refiere a ese alimento, somos hipoavitaminósicos crónicos. Una forma de que eso cese es que nos envíen la leche pasterizada, pero ello no tiene trazas de que suceda.

Desde luego no es nada agradable que se anuncie ese tipo de leche, tratado con todas las garantías, como animando a la gente a que la compre, cuando en la mayoría de Galicia, no hay más remedio que consumir la leche a la antigua: hirviéndola. Tal anuncio debiera figurar cuando se cubriese toda la demanda, es decir cuando la producción de leche pasterizada fuera capaz de cubrir un futuro mercado, porque sino nos despierta la envidia. Además es un reconocimiento pleno de que estamos haciendo el "primo" hirviendo la leche, por lo menos en eso de las vitaminas.

No está demás decir también, que con los huevos y la carne, la leche representa uno de los alimentos más completos. En la leche se encuentra la mayoría de las proteínas que el hombre necesita para vivir. La importancia de las proteínas es tal que ningún hombre puede vivir sin ellas, en cambio sí puede hacerlo sin grasas. ¿Hirviendo la leche se pierden las proteínas? En fin, que venga pronto la leche pasterizada hasta nosotros, pues no estamos dispuestos a dejar de hervir la leche, ya que con ello no conseguimos más que disgustos. — PARIS.

Anúnciese en EL CORREO GALLEGO

TELEGRAMAS LOCALES

GRABACIONES

Nos llama poderosamente la atención el que las casas grabadoras de discos lleven a sus estudios a corales de regulares condiciones musicales o a cantantes de mediocre rango y no se hubieran fijado en la Coral Polifónica de la Bazán, que cuenta con suficiente altura como para interesarse por ello. Pero lo bueno siempre se descubre, aunque esté oculto, y por ello, la Coral va a realizar grabaciones para una conocida marca, que se distingue por sus discos de música clásica y ligera. Por este motivo, se intensificarán los ensayos, que comenzarán el próximo lunes, día 22.

REPARACION

Ha quedado reparado el amplio socavón, que se había abierto en la calle que asciende a la parte alta del puerto, en las cercanías de la Fábrica de Lápices. Esta reparación, como la anterior realizada, lo es de forma circunstancial, ya que la pavimentación muestra un desnivel acusado.

PROHIBIDO

Han quedado colocados unos carteles en las cercanías de la iglesia del Pilar, indicando que queda prohibido arrojar escombros en aquella zona.

BARCO

Ayer, a las once de la mañana, entró en nuestro puerto el buque holandés "Tranburgh", procedente de Londres, con chatarra.

TERRENOS

Después de la visita realizada por la Comisión de Empleados de la Banca ferrolana al señor Alcalde, para la construcción de viviendas, parece que se ha dado la solución más permisible para conseguir los terrenos situados en los "Cuartelillos".

BARREDURAS

En el campo acondicionado para celebrar fiestas, en Serantes, que se encuentra delante del antiguo Ayuntamiento, se ha transformado en almacén de las barreduras que se recogen en la ciudad y que son vendidas más tarde para el abono de terreno. Aduce un vecino que cerca del cementerio existe un lugar adecuado para tal fin, pero que no se escoja el actual.

BOLETIN

Los vecinos de Serantes recibirán, a partir del próximo lunes, un boletín de suscripción para adherirse a la Liga pro-Amigos de Serantes, e ir a la consecución de los terrenos para el parque, así como otras realizaciones.

jornada ferrolana

Xosé M. Pérez Parallé

Cuando se habla de poetas, la mayoría de las personas que asisten al fenómeno literario más discutido y menos utilitario, suponen que los que ejercen la poesía son algo así como individuos fuera de la circulación vital. «Están en las nubes —dicen—, viven apartados de los auténticos problemas del día. Les quitan ustedes de sus amores incomprendidos, de sus violetas y de sus torres de marfil y hay que llevarlos de la mano». La opinión, generalizada hasta en hombres de positiva cultura, se da, la mayoría de las veces, envuelta en una sonrisa de comprensión paternal.

La verdad es que dejando a un lado la seudopoesía, la mediocre sensiblera y la cursilería literaria, los poetas —los de verdad—, son hombres del día y completamente del día. Quizás obtengan una referencia más clara de lo que la realidad circundante es y ha sido siempre. Y precisamente por ello, por conocimiento de esa realidad, intentan traducirla de la más bella forma posible. «¡Bah! —dirán algunos—, ¿y por qué en vez de traducir la realidad no la viven como los hombres «normales»?». Quizás —decimos nosotros—, la viven, la sienten, se enfrentan con valentía silenciosa y exprimen su esencia más recóndita en un esfuerzo sobrehumano para descorrer el velo de lo que la vida esconde, cada minuto, en los pliegues húmedos de una sonrisa, en las arrugas del rostro, en la mutación de la luz sobre el cristal de una ventana, en la apariencia intrascendente de una calle solitaria de cualquier ciudad, y en la violación y tristeza que tapan las alegrías multitudinarias de nuestra época.

Pero, ya sin entrar en profundidades, un poeta viene a ser, según las definiciones más rigurosas, un espectador atento y avisado del mundo circundante.

En el caso de Pérez Parallé, poeta ferrolano que reside en Fene, ese mundo que lo circunda a él hace años está lleno de significación. Si fuese un hombre «normal», Pérez Parallé nos hablaría de las posibilidades económicas de la comarca donde vive y de la que está completamente enamorado. Pero su oficio de poeta, afinado por la reflexión, trabaja una materia de la realidad menos al alcance del hombre corriente. Y sin olvidar nunca la realidad más primaria, «traduce» en versos gallegos —muy bellos por cierto—, la absoluta totalidad del mundo al que pertenece, donde vive real y verdaderamente y donde descansará definitivamente algún día.

Su último poema —«O Castro»—, está sobre mi mesa mientras escribo este comentario. Forma un opúsculo de pocas páginas que, según él afirma, será vendido al objeto de que el importe líquido engrose la suscripción abierta en ayuda de los damnificados de Barcelona. He aquí una hermosa manera de ser hombre, o —si ustedes lo prefieren—, una forma muy lírica de enfrentar la realidad de nuestro mundo más cercano.

MARIUS

Disposiciones de Marina

Por pase a la situación de retirado, del capitán de navío de la escala complementaria, don Aquiles Vial Leste, se asciende al capitán de fragata, de la misma escala, D. Hermenegildo Sillero del Hoyo.

—Se asciende al empleo inmediato, a los alféreces de navío don José Alejandro Artal Delgado, don Alejandro Yáñez Rodríguez y don José María Fernández-Loaysa y Lázaur.

—Se concede licencia para contraer matrimonio con la señorita María Alicia Vázquez Vizoso, al alférez de navío, don Francisco Martínez Fernández.

—Se dispone que en la fecha que se expresa pase a situación de retirado, el capitán de corbeta, don José Dapena Filgueira.

—Se nombra presidente de la Oficina de Normalización número 48, al coronel de Infantería de Marina, don Juan León Gutiérrez.

—Se nombra ayudante personal del contralmirante, don Carlos Pardo Delgado, al comandante de Infantería de Marina, don Antonio Martínez Lejeune.

—Se destina a la Agrupación de Infantería de Marina de Canarias, al teniente don Santiago Pardo Peón.

—Idem a la Comandancia Militar de Marina de Barcelona, al brigada de Infantería de Marina, don Ramón Díaz Rodríguez.

VIDA RELIGIOSA

PARROQUIA DE LAS ANGUSTIAS

AMONESTACIONES

Primeras.— Señores Don: Pedro Salido Permuy y Josefina Amosi Díaz; Pedro López Malde y Hermitas Fernández Rodríguez y Juan Codesido Pardo y María del Carmen Vilar Camba.

Segundas: Andrés Ibarquen Quintana y María Josefa Alvarez Abella.

-AVISO-

Mañana domingo, día 21, con la Misa de Comunión General a las 8 y media, en el Santuario de las Angustias, Padres del Corazón de María, La Juventud Cordimariana, dará comienzo al Curso de actividades 1.962-1.963, quedando invitadas además de las Asociadas, todas las personas simpatizantes con la obra Claretiana.

SANTO JUBILEO CIRCULAR DE LAS CUARENTA HORAS

Hoy, corresponde la Exposición del Santísimo, en la iglesia parroquial del Socorro.

CINE MADRID-PARIS

HOY: 4 — 6 — 8 y 10.30

¡¡ANGELITO!! El actor cantante más joven del mundo

Un regalo para los niños y una sorpresa para los mayores

Complemento: NO-DO (TOLERADA)

HOY EN RENA

En funciones de 5'45 - 8 y 10'30

¡LA PELICULA DEL "SUSPENSE" EN LA PANTALLA Y... EN LA SALA!

S. O. S. PACIFICO

LA ANGUSTIA CRECE A CADA SEGUNDO DE PROYECCION Y CADA SEGUNDO ES UN AUTENTICO "SHOCK"!

Con EDDIE CONSTANTINE - EVA BARTOK

Complemento: NO-DO (MAYORES)

HOY EN JOFRE

POR PRIMERA VEZ EN LA HISTORIA DEL CINE

EL TEMA MAS IMPORTANTE QUE PUEDA DARSE EN EL MUNDO

EL DRAMA DE UNOS HOMBRES QUE CREYERON SERVIR UNA CAUSA JUSTA Y ENVILECIERON SUS ALMAS EN UNA TERRIBLE HISTORIA DE INCONTABLES SACRIFICIOS Y AMARGURAS

¡SENSACIONAL! ¡ESTREMECEDORA! ¡CONVINCENTE! ¡IMPRESIONANTE! ¡¡¡UNICA!!!

VENCEDORES O VENCIDOS

Producida y dirigida por STANLEY KRAMER

"OSCAR" 1962 Al mejor argumento del año

"OSCAR" 1962 A MAXIMILIAN SCHELL como mejor actor del año

(PARA MAYORES)

Complemento. NO-DO

MARLENE DIETRICH
La viuda del general prusiano Bertholl

SPENCER TRACY
El juez Dan Haywood

BURT LANCASTER
El ex-ministro de Justicia del Tercer Reich, Ernst Janning

JUDY GARLAND
La testigo Irene Hoffman

MAXIMILIAN SCHELL
El abogado defensor Hans Rolfe

RICHARD WIDMARK
En el coronel Lawson

MONTGOMERY CLIFT
El testigo Rudolff Petersen

IMPORTANTE.—Por la extensión del programa unicamente podrán celebrarse dos funciones TARDE A LAS 5 NOCHE A LAS 9

OTRA.—Dado el largo metraje y al interés desde sus primeras escenas, se ruega la puntual asistencia

CAPITOL

—HOY—

¡REGALAMOS FELICIDAD!

...al tiempo que le ofrecemos la película más chispeante, profunda y divertida de los últimos tiempos

Funciones: 5'45 - 8 - 10'30 Mayores

Complemento: NO-DO

CINEMA HOY

EMOCIONANTE ESTRENO

REY SORIA FILMS presenta

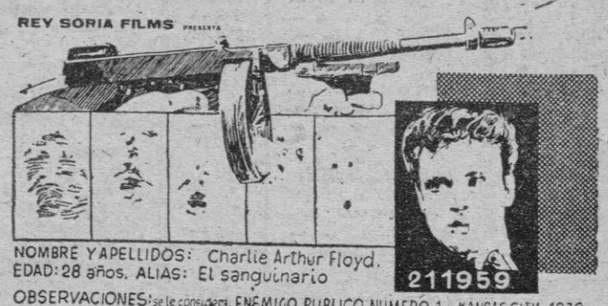

NOMBRE Y APELLIDOS: Charlie Arthur Floyd.
EDAD: 28 años. ALIAS: El sanguinario
OBSERVACIONES: se le considera: ENEMIGO PUBLICO NUMERO 1 de KANSAS CITY 1930

KANSAS BUSCA A UN ASESINO

El nuevo ídolo del cine NORTEAMERICANO JOHN ERICSON

DIRECTOR HERBERT LEDER

BARRY NEWMAN JOAN HARVEY ROY FANT

JOHNE RICSON nuevo ídolo del cine americano ¡¡SEDUCTOR DE MUJERES!! ¡¡TERROR DE LA CIUDAD!!

Carlos Sánchez, un joven estudiante con grandes cualidades artísticas

Su mayor ilusión sería exponer en El Ferrol

Un día, visitando en su domicilio a la familia del joven Carlos Sánchez Ortiz, llamaron nuestra atención unos cuadros de pintura.

—Bonitos cuadros —le dijé al padre del pintor.

—Son de mi hijo Carlos —nos contestó muy sonriente—. Siente verdadera ilusión por la pintura. Pero sólo es un aficionado.

Quedamos por nuestra parte un tanto admirados. Un aficionado plasmar en un cuadro obras de buen gusto no debe resultar fácil. Mas el artista nos señaló lo contrario.

—Es muy fácil —nos dice Carlos—. Todo es intentarlo.

—¿Modesto?

—Esposible. Pero te aseguro que a mí no me es difícil pintar.

—¿Desde cuándo pintas?

—Desde hace mucho.

—¿Te consideras un profesional?

—Me metes en un aprieto con esta pregunta. Verás: No me puedo considerar profesional desde el momento que no vivo de la pintura. Ahora, claro, en el arte pictórico puede llamarse o considerarse al menos, aquel que expuso numerosas veces al público sus trabajos, los cuales merecieron elogios del público y de la crítica. Yo nunca expuse individualmente, ni tampoco vivo de la pintura.

—¿Te gustaría exponer?

—Es mi mayor ilusión y a poder hacerlo me gustaría en El Ferrol. En la ciudad departamental siempre han tenido éxito los que por primera vez se "lanzan" con sus obras.

—¿Empezaste solo a pintar o tuviste maestros?

—Nadie hasta el momento me enseñó nada en pintura. La manera de pintar es algo muy personal de uno. Yo pinto siempre porque vivo la obra. Teniendo los pinceles en las manos me siento feliz y disfruto enormemente.

—¿De dónde eres natural?

—De Madrid, pero resido en Mugardos.

—¿Cuántos años tienes?

—Diecinueve.

CARLOS SANCHEZ ORTIZ

TAMBIEN ES ESTUDIANTE

—Aparte de la pintura, ¿te dedicas a algo más?

—Soy estudiante. Termino ahora el bachiller superior.

—¿Te gusta más pintar que estudiar?

—Sin duda alguna. Al pintar, como dije antes, lo hago por afición, mientras que el estudiar es por obligación. El estudiar es preciso para garantizarse un porvenir. Confiar en la suerte es peligroso.

Carlos Sánchez al hablar de pintura lo hace pausadamente y pensando con rapidez las respuestas de nuestro interrogatorio. La entrevista la presencian padres y hermanas del pintor. Pero no por esto él se pone nervioso. Al contrario. El orgullo del artista vence la dificultad corriente, en un muchacho joven. Le seguimos preguntando:

—¿Qué temas prefieres para tu pintura?

—No tengo predilección, aunque me gusta la composción del paisaje. Y referente al color el ocre, es mi preferido.

—¿Cuál es la mayor virtud de tu pintura?

—De la mía, y creo también que la de todo buen pintor, es la sinceridad. Por ello es preciso que creamos en los nuevos ismos y en las manifestacioens que la pintura revela con la sinceridad más expresiva. Lo que yo pinto lo veo y lo siento.

—¿Aparte de la pintura tienes otras aficiones?

—La lectura, y como no, el cine también.

—¿Pintores que admiras?

—Clásicos a Goya. De los que tenemos en Galicia admiro a Villar Chao y a Celia Cortés. Me gusta la pintura de éstos por la veracidad de los motivos pintóricos.

—¿Cuántos cuadros habrás pintado hasta el momento?

—Tantos han sido que no recuerdo. He regalado la mayoría de ellos. En propiedad sólo tengo alrededor de veinticinco.

—¿Te gustaría ser un famoso pintor?

—¿A quién no? La fama gusta siempre y más aun en este caso. La pintura y yo estaremos siempre ligados.

A ser sinceros, no nos extraña nada la seguridad de tal afirmación. Carlos es un joven artista. Lo lleva en la sangre. Como su prima que es famosa cantante de ópera o como su primo, también de la capital de España, famoso en TVE por sus juegos de prestidigitación. En la familia hay varios artistas, igual que la gran actriz Asunción Sancho, pariente de esta rama artística. Por eso un artista más en ella no se notaría. Este puede ser Carlos Sánchez Ortiz, un madrileño que pinta maravillosamente. — JOVALO

El Alcalde, a La Coruña

En la mañana de ayer se desplazó a La Coruña el Alcalde, don José María López Ramón. Visitó en la ciudad herculina al Gobernador Civil de la provincia.

Pro-damnificados de Barcelona

Donativos recibidos en el Ayuntamiento

Suma anterior, 28.985 pesetas.

Señores Don:

Parroquia de San Marina del Villar, 3.000; Rafael Romaro Filgueira, 500; Benito Alvariño Grimaldos, 500; Empleados Prisión del Partido, 275; Peña «Vituco», 200; Escuela de Niñas de Catabois (Nacional), 100; Aurelio Barro Picallo 75; Juan Saavedra, 25 y Carmen Viaño Alvarez, 25 pesetas.

Suma y sigue pesetas, 33.685.

Galardón al Vespa Club

Por su labor benéfico -social deportiva durante el transcurso del presente año, el Vespa Club de Ferrol ha recibido su segundo galardón. Se trata de una máquina del mismo nombre que lleva el Club. Anteriormente había sido una copa, que solamente se otorga a los club que se distinguen por la labor mencionada al principio. Nuestra enhorabuena.

SUCESOS

CICLISTA HERIDO

Cuando circulaba montado en una bicicleta por la Plaza de España, Vicente Grandal Iglesias, de 16 años y domiciliado en Caranza entró en colisión con un turismo en la Clínica de Urgencia le fueron apreciadas erosiones en la cara y mano izquierda.

NIÑO MORDIDO POR UN PERRO

En la Clínica de Urgencia fué asistido Rafael Rodríguez Pereiro, de 10 años, con domicilio en Estrella, 48 primero que fué mordido por un cán, el que le ocasionó diversas heridas en la mano izquierda y erosiones en mano derecha y antebrazo del mismo lado.

CALLE ABIERTA AL TRAFICO

Ha quedado abierta al tráfico el trozo de la calle de José Antonio comprendido entre Real y Canalejas.

UN DIA EN LA CIUDAD

NUEVOS PAVIMENTOS

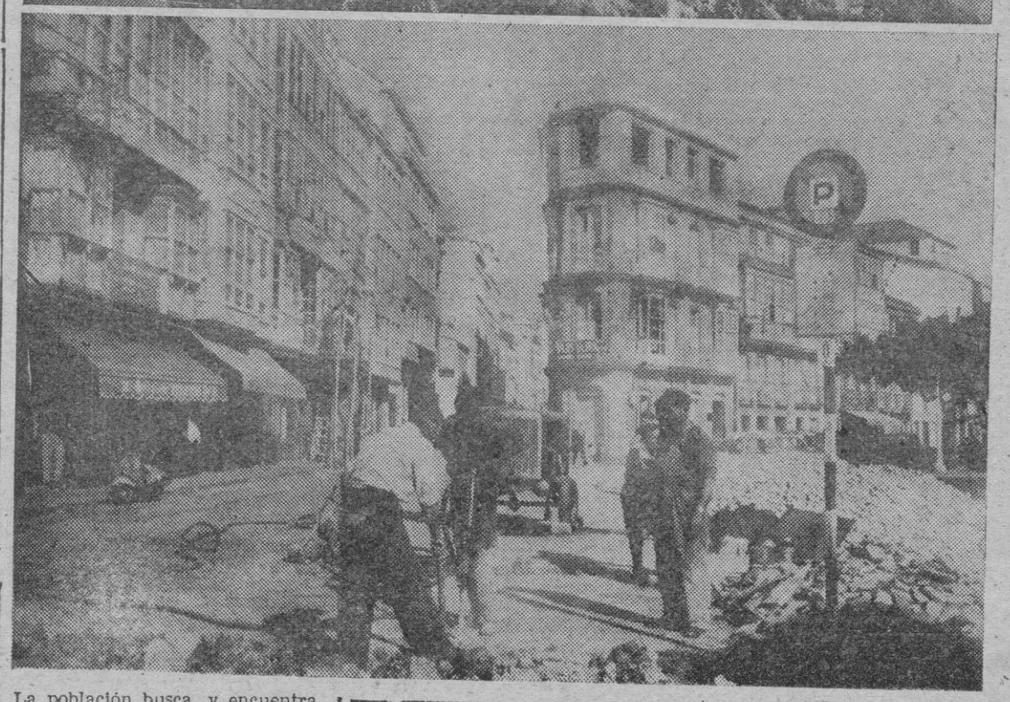

La población busca, y encuentra, la manera de ser cada vez más hermosa

Existe una beneficiosa fiebre de nuevas pavimentaciones en nuestras calles, "Arjo" ha recogido estos dos aspectos de la labor a que nos referimos

-Gacetillas locales-

SECCION FEMENINA

Con motivo de la festividad de Santa Teresa de Jesús, Patrona de la Sección Femenina, se celebraron en este Local varios actos en su honor.

A las 11 de la mañana en la Concatedral de San Julián, se celebró una misa cantada por el coro de la S. Femenina, oficiando el Coadjutor de la misma, Reverendo señor don Luis Fole. Después del Evangelio, el Asesor Religioso, reverendo señor don Fernando Alonso, Frias, habló sobre la vida de la Santa. Presidieron con la Delegada Local Secretaria y Regidora de Juventudes, María Teresa Cáceres, María Magdalena Cubeiro y Victoria Rolandi, el Alcalde de la Ciudad Sr. López Ramón, Jefe Local del Movimiento Sr. Evía, Delegado Local de Auxilio Social Sr. Piñeiro y representante de Delegado del Frente de Juventudes, Sr. Cagigao. Al acto religioso asistieron numerosísimas afiliadas y Juventudes de la S. Femenina. A continuación en la Casa de Flechas se efectuó el Paso de las Flechas a la S. Femenina.

Por la tade tuvo lugar en la misma Casa de Flechas, un festival artístico en el que al final se bailaron danzas regionales. En este festival tomaron parte las Juventudes de este Local.

SOCIEDAD FILARMONICA FERROLANA

Por acuerdo de la Junta Directiva, se convoca a los señores socios de la misma a la Asamblea General ordinaria que tendrá lugar en el Salón de Fiestas del Círculo Mercantil, el domingo, día 21 del corriente, (D. m.) a las 11,30 horas en primera convocatoria y las 12,30 en segunda.

Dada la importancia de los asuntos a tratar, se ruega a los afiliados de esta Sociedad su asistencia.

El primer concierto del Curso 1.962-63, tendrá lugar el día 26 del actual y estará a cargo de la Orquesta de Cámara de Nápoles, dirigida por Piero Guarino.

SERVICIO DE ENCUADRAMIENTO Y COLOCACION

Para trabajar en una Empresa y conducir Automóvil pricísanse dos choferes los cuales tendrán que presentar carnet de conducir de Primera clase, los que les interesen dichas plazas pueden presentarse en las oficinas, enclavadas en la Casa Sindical Comarcal, sita en el Cantón de Molins (Antiguo Ayuntamiento), donde se les informará debidmente.

CARTELERAS PARA HOY

JOFRE
HOY: 5 y 9
¡Sensacional Esteno!
Por primera vez en la historia del cine
Vencedores o vencidos
(Oscar 1962)
Con MARLENE DIETRICH y SPENCER TRACY
(Mayores)
Complemento: NO-DO

CAPITOL
HOY: Viva el encanto de dos horas inolvidables
MI DULCE GEISHA
Con SHIRLEY MAC LAINE
YVES MONTAND
EDWARD G. ROBINSON
Funciones: 5-45 — 8 — 10-30
(Mayores)
Complemento: NO-DO

AVENIDA
HOY: 5-30 — 8 y 10-30
¡Sensacional Estreno!
LOS TÁRTAROS
(Technicolor-Totalscope)
Con ORSON VELLES
y VICTOR MATURE
NOTICIARIO NO-DO

RENA
HOY: 5-45 — 8 y 10-30
S O S PACIFICO
La angustia crece a cada segundo de proyección
Con EDDIE CONSTANTINE
EVA BARTOK
(Mayores)
Complemento: NO-DO

CALLAO
HOY: 5-30 — 8 y 10-30
¡Sensacional Estreno!
MI ULTIMO TANGO
(Eastmancolor)
Con
SARITA MONTIEL
(Mayores)
NOTICIARIO NO-DO

Madrid-París
HOY: 4 — 6 — 8 y 10-30
¡P A C H Í N!
El film más encantador que usted nunca olvidará
Con ANGELITO
y ROBERTO CAMARDIEL
(Tolerada)
Complemento: NO-DO

CINEMA
HOY: 4 — 6 — 8 y 10-30
¡Emocionante Estreno!
JOHN EROSON
Nuevo ídolo americano
Kansas busca a un asesino
¡SENSACIONAL!
Mañana a las 4: Infantil
CinemaScope - Tecnicolor
"EL GRAN JEFE"

ATENAS
HOY: 6 — 8 y 10-30
¡EMOCIONANTE ESTRENO!
¡Una estampa recia y primitiva del viejo Texas!
El último mejicano
¡DOS REVOLVERES FRENTE A FRENTE!
NO-DO (Mayores)

GUIA MORAL

JOFRE: "Vencedoes o vencidos.—3. Mayores.
AVENIDA: "Los tártaros".—3. Mayores.
CALLAO: "Mi último tango" 3 Mayore
CINEMA: "Kansas busca a un asesino".—3. Mayores.
CAPITOL: "Mi dulce geisha" 3 Mayores.
RENA: "S. O. S. Pacífico".—3 Mayores.
MADRID - PARIS: "Pachín" 2 Jóvenes.
ATENAS: "El último mejicano".—3. Mayores.

HOY
¡SUPER - SENSACIONAL ESTRENO-
EN EL
AVENIDA
UN FILM DE ESPECTACULAR GRANDEZA, DOS RAZAS FRENTE A FRENTE EN LAS ESTEPAS DE ASIA

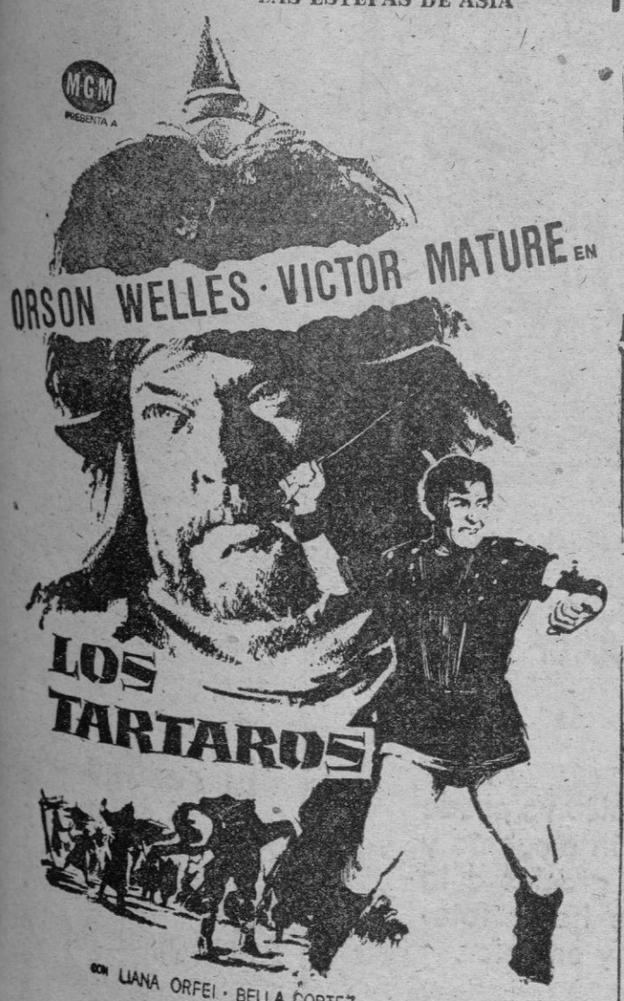

CON LIANA ORFEI · BELLA CORTEZ
Y FOLCO LULLI
DIRIGIDA POR RICHARD THORPE · UNA PRODUCCION LUX FILM
TECHNICOLOR
TOTALSCOPE
La fastuosidad de las orgías en [illegible] — El misterio de los extraños ritos orientales — Los más encarnizados combates entre tártaros y vikingos — 18000 extras 1000 caballos
¡Grandiosa! ¡Espectacular! ¡Imponente!
NOTICIARIO NO-DO
FUNCIONES. A LAS 5-30 — 8 Y 10.30

ATENAS
HOY, EMOCIONANTE ESTRENO
¡UNA ESTAMPA RECIA Y PRIMITIVA DEL VIEJO TEXAS

La belleza de una mujer enamorada en una trágica historia del Oeste lejano
¡Dos revólveres frente a frente, y una trampa criminal!
MAYORES
Funciones: 6, 8 y 10'30 — Complemento: NO-DO

CINE CALLAO
HOY
EN FUNCIONES DE 5-30 — 8 y 10-30
SARA MONTIEL
EN
MI ULTIMO TANGO
EASTMANCOLOR
(PARA MAYORES)
Con
MAURICE RONET — ISABEL GARCÉS
¡ Todos los tangos de una bella época inolvidable
NOTICIARIO NO-DO

Miguel y Nanuco serán altas en el Club Ferrol frente al Lemos

El Arsenal se desplaza a Vigo, donde tiene un partido difícil frente al Turista

De los muchos lesionados que tiene el C. Ferrol, Miguel y Nanuco ya se encuentran en condiciones de salir mañana, frente al Lemos. El problema se presenta ahora en la línea de ataque, donde son baja Julio y Lamelo. Para cubrir estas bajas, se dan los nombres de Mimo y Nanuco, pero también se habla de José y Dourado, aunque por el momento nada en concreto se puede decir, en cuanto a la formación verde de mañana. Quizá a última hora de esta tarde dé el entrenador la alineación.

El aficionado no se muestra muy satisfecho del rendimiento del equipo, que, por logica, debiera estar mejor clasificado. Las lesiones han perjudicado bastante, pero cabe esperar unas actuaciones de mayor efectividad, que confiamos se inicie frente al Lemos, para demostrar esa superioridad que hasta el momento solo fué aparente y que estamos seguros, puede quedar patente en futuras jornadas.

El Lemos, que tiene anunciada su llegada a nuestra ciudad en la tarde de hoy, sacará contra el Ferrol el siguiente equipo: Ares; Marcos, Cantalapiedra, Quis; Vicente, José Luis; Díaz, Moncho, Barrientos, Cervera y Chelis.

El partido esta anunciado para las cuatro y media de la tarde.

EL ARSENAL A VIGO

Esta tarde sale para Vigo el Arsenal, donde jugará mañana con el Turista. Partido de cariz favorable al conjunto olívico, que atraviesa un buén momento y juega en su ambiente, pero que muy bién pudiera inclinarse por un resultado provechoso para los muchachos de Fariña, que lleva a Vigo lo mejor de que dispone: Nando; Ricoy, Pedro, Carlos; Díaz, Casitas; Cereijo, Pita, Sanromán, Barros y Filgueira.

El Turista anuncia esta alineación: Campos; Santomé, Jorge, Ricardo; Avila, Cid; Serantes, Chas, Lucio, Nené y Javier.

FUTBOL JUVENIL

Para el torneo de fútbol juvenil se jugarán hoy y mañana los encuentros siguientes:

Sábado, a las 3,30, en San Juan, Ferrandiz - Ferrol. A las 5,30 Arsenal «Y» de La Graña.

10,30, Esteiro - Calvo Sotelo. A las

Domingo, en San Juan, a las 12 Caranza - Bertón.

En Mugardos, a las 4,30, Mugardos - Canido. En Barallobre, a la misma hora, Barallobre - Libunca.

El anteproyecto del Estadio Municipal de Santa Isabel

Va a ser sometido a aprobación del Ayuntamiento

A mediodía de ayer el alcalde de Santiago, don Angel Porto Anido, recibió en su despacho oficial del Palacio de Rajoy al secretario general de la Sociedad Deportiva Compostela, doctor Sixto Seco, y a otros miembros de la Junta. La visita tuvo por objeto presentarle el anteproyecto del futuro Estadio Municipal de Santa Isabel, realizado por el arquitecto señor Zas y que la Corporación santiaguesa había interesado para disponerse inmediatamente al comienzo de las obras de construcción del mismo. La Sociedad Deportiva Compostela es usuaria del Estadio, como entidad representativa de esta ciudad en materia deportiva y singularmente en futbol.

El Alcalde examinó detenidamente todos y cada uno de los planos de que consta el magnífico proyecto, haciendo grandes elogios del mismo. Anunció a los representantes de la S. D. Compostela que en el plazo de tiempo más corto posible será examinado por el Pleno Municipal, a cuya aprobación va a ser sometido en un Pleno extraordinario.

Prevalece el propósito de la Alcaldía y de la Corporación de que las obras comiencen dentro del próximo mes de noviembre.

El Santos brasileño juega hoy en Hamburgo

HAMBURGO, 19.— El próximo día 20, sábado a las 16.00 hora local, en el Volksparkstadion de esta ciudad se enfrentarán el Santo F .C. campeón de la Copa Intercontinental y el Hamburg Sportverein.

Con este encuentro, el Hamburg S. V. acrecienta el número de los amistosos jugados con partidos de categoría internacional, que entre otros han sido los siguientes:

Manchester United, 2-0 y 3-1; Real Madrid, 2-3; F. C. Barcelona, 2-3; A. C. Milano, 1-0; Peñarol Montevideo 2-0; Estrella Roja Belgrado, 4-2 y Benfica Lisboa, 3-4

Anunciándose incrementará sus ventas y su negocio prosperará. Nuestra sección de ANUNCIOS POR PALABRAS satisfará sus deseos.

CLAVES del marcador simultáneo «DARDO»

PRIMERA DIVISION

CAMISETAS FELPA el búfalo — MALAGA - CORUNA
CERVEZA San Miguel — SEVILLA - MALLORCA
camisas TITI EXPO TERGAL® — VALENCIA - BILBAO
DESCANSO PERFECTO COLCHON FLEX — ELCHE - BARCELONA
CALCETINES Punto Blanco — OVIEDO - BETIS
RELOJ RADIANT — VALLADOLID - R. MADRID
TRIN ★★★ CHERA TRES ESTRELLAS — AT. MADRID - OSASUNA
Rhum Negrita BARDINET — ZARAGOZA - CORDOBA

SIGNOS CONVENCIONALES
El color de las flechas indica: AMARILLO 1.er tiempo.—VERDE descanso — ROJO. 2.º tiempo — NEGRO, final partido — Flecha blanca PARTIDO SUSPENDIDO — Flecha franjas blancas y negras, AVERIA TELEFONICA — Cuadrado negro, JUGADOR EXPULSADO — Disco rojo, PENALTY EN CONTRA

SEGUNDA DIVISION

B PONTEVEDRA / LANGREO — N AT. BALEARES / ORENSE
H ALAVES / BURGOS — S CONSTANCIA / SALAMANCA
J ESPAÑOL / CELTA — T SABADELL / SANTANDER

FACILITAREMOS MEDIO TIEMPO Y FINAL

Aplicación de sanciones a jugadores del Arosa y del Club Ferrol

El ferrolano Julio, castigado por cuatro partidos

Acuerdos adoptados por el Comité de Competición Regional en su reunión del miércoles:

Partido Gran Peña-Turista.— Amonestar a los jugadores aficionados, José Santos Piñeiro del Gran Peña y Eduardo Avila Saborido, del Turista, por practicar juego peligroso, imponiéndose a los respectivos Clubs multas de 75 pesetas.

Partido Foz-Bueu.— Imponer multa de 75 pesetas, al Bueu S. D por haber el árbitro amonestado a su jugador aficionado, José María Quintela González, por formularle observaciones.

Partido Arosa-Ferrol.— Suspender por seis partidos al jugador aficionado, del Arosa S. C. Angel Noya Conde, que actuaba como portero suplente, por haber penetrado en el terreno de juego y agredir a un contrario, imponiéndose al Club una multa de 450 pesetas.

Suspender por cuatro partidos al jugador profesional del Club Ferrol, Julio Nogueira Fernández, por agresión a un contrario, con multa de 500 pesetas y pérdida de su compensación contractual de de 1.500 pesetas.

Suspender por dos partidos al jugador aficionado del Arosa S. C. Francisco Fandiño Sabugueiro, por repelar la agresión de un contrario, imponiéndose al Club una multa de 150 pesetas.

Hacer objeto de doble amonestación al jugador aficionado del Arosa S. C; Ricardo Vázquez Quiroga, por practicar juego peligroso falta en la que es reiterante, con multa al Club de 150 pesetas.

Amonestar e imponer multas de 100 pesetas a los jugadores profesionales del Club Ferrol, José Ramón Lamelo Pérez y Julio Nogueira Fernández, por practicar juego peligroso.

Amonestar al jugador aficionado del Arosa S. C; Ricardo Núñez Santiago, por practicar juego peligroso, imponiéndose al Club una multa de 75 pesetas.

Probable encuentro R. Madrid - Sheffield Wednesday

LONDRES, 19.— El Sheffield Wednesday, ha prometido un partido al Real Madrid, si derrota al Santos brasileño, el lunes, próximo, el Sheffield.

«Si ganamos el lunes, podemos ir Madrid para disputar un partido amistoso con el Real Madrid, que está dispuesto a ofrecer una garantía de diez mil libras esterlinas», ha declarado Eric Taylor, director administrativo del club citado de la primera división inglesa. (Alfil).—

Comentario al Vista Alegre-Estradense

VILLAGARCIA DE AROSA. (De nuestro corresponsal).

En el estadio de La Lomba, se celebró el miércoles último, el partido de desempate para el Campeonato de aficionados entre el D. Estradense y el Vista Alegre de Santiago de Compostela, que finalizó con la victoria de los estradenses por tres tantos a uno Este resultado no refleja gran superioridad en el terreno de juego, donde nos pareció apreciar más clase en el Vista Alegre, aun con grandes fallos en su portero, causante del primer tanto de los de la Estrada en una salida en falso, en la que dejó desguarnecida la portería.

En la segunda parte, el Vista Alegre, falto de uno de sus mejores hombres, Chispa, se desalentó y el dominio de los estradenses se hizo patente.

No se vió, realmente, mucho juego por parte de ninguno de los dos equipos, si bien uno y otro tienen elementos que pueden llegar a ser algo especialmente —a nosotros nos gustó mucho—, el defensa central del D. Estradense, muy seguro toda la tarde, despejando todo lo que llegaba a sus dominios. El partido, en general, resultó entretenido y fué presenciado por bastante público, especialmente de La Estrada, de donde llegó una auténtica flotilla de motos, con aficionados de aquella localidad.

El arbitraje a cargo del señor Domínguez, de Pontevedra, perfecto. Nos abonábamos desde ahora a estos arbitrajes para lo que resta de la competición de Tercera División.

EL AROSA A ORENSE

Corresponde al Arosa jugar en Orense contra el Couto; partido difícil, pero de esos precisamente que hay que intentar ganar, por cuanto los puntos tienen doble valor, sumarlos al propio casillero y restárselos en su domicilio a un rival peligroso y que parece va a dar mucha guerra en el actual torneo.

La alineación del Arosa sufrirá seguramente variaciones por la probable falta de Paquito en la defensa.

LUIS GOMEZ

IMPORTANTE EMPRESA

necesita técnico de radio, con conocimiento de emisión. Dirigirse por escrito con historial al Apartado 121.—LA CORUÑA

Salió el CELTA para Barcelona

Posibles cambios frente al Español

VIGO. — (De nuestro corresponsal RUEIRO). — Ya está el Celta camino de Barcelona, donde el domingo se enfrentará al Español en trascendental encuentro para ambos clubs. El equipo céltico, con su presidente don Carlos Barreras Barret al frente, salió ayer después del almuerzo por carretera y, tras hacer noche en Puebla de Sanabria, hoy arribará a la ciudad de la Pilarica, para mañana proseguir hasta la ciudad Condal.

Eizaguirre ha llevado en este duro desplazamiento —duro porque son cinco días de viaje en total— catorce jugadores: Cantero, Cordal, Quinocho, Las Heras, Herminio, Rori, Raba, Téllez, Marín, Pintos, Abásolo, Gómez, Viñas y Beitia. Eizaguirre, a las preguntas de quienes actuarán contra los catalanes, respondió que tiene sus dudas, dudas que abarcan a la media y a la delantera. El «míster» califica este partido de trascendental y quiere atar todos los cabos con el fin de salir a la cancha de Sarriá con las mayores posibilidades de éxito. Esos «cabos» se ciñen a si afrontará la lucha con precauciones defensivas o si, por el contrario, jugará abiertamente al ataque.

El optimismo de los seguidores del Celta ya comienza a desbordarse y hay muchos que son decididos partidarios de que el equipo plantee la pugna en tono ofensivo, convencidos de que esa es la única forma de ganar. En cambio, hay muchos otros que se pronuncian por un organizado plan de contención, acompañado de un veloz y elástico fútbol de contraataque. Saben que ese sistema es el que emplean los «cuadros» más poderosos del mundo y creen que sería un error que el Celta abriese sus líneas en Sarriá. Solo facilitaría el camino para la victoria del Español.

Pero el entrenador céltico no hace caso de esas dispares opiniones y hasta la misma hora del encuentro estudiará cuál será el dispositivo más conveniente para alcanzar un resultado positivo. El Español es uno de los «gallitos» del grupo y como tal lo ve Eizaguirre. Merece la máxima atención.

Mientras, la afición vive con la esperanza de un triunfo o un empate que consolide la marcha ascendente del «once». Incluso —cosa lógica— cambia una victoria en Sarriá por una derrota en La Felguera.

Notas deportivas

En Milán, ha molestado el rumor de que Luis Suárez deja el Inter.

Entre otras razones, porque Luis Suárez, aparte de su rendimiento, es nu jugador que cuenta con muchos admiradores por su excletne clase, siendo, además, un jugador taquillero. Un jugador que en estos momentos se cotiza.

BELA GUTTMAN QUIERE VOLVER A PORTUGAL

Bela Guttman desea abandonar el Peñarol y quiere volver a Europa.

Se cree que se instalará en Portugal, donde preparará al Sporting de Lisboa.

Su puesto de entrenador del Peñarol va a ser ofrecido a Schiaffino.

Bela Guttman fué entreadonr del Benfica, equipo que ha conquistado dos veces la Copa de Europa.

"COLETAZOS"

Parece que el resultado de los II Juegos Atléticos Iberoamericanos, colea.

Decimos que colea, puesto que se habla de "casos" con referencia a algunas marcas dadas por los juegos y a repescados y recalificados.

QUEJA

Un diario bilbaíno se queda de que ningún jugador de fútbol bilbaíno haya sido selecionado para jugar contra Rumanía en la Copa de Europa por Naciones.

DEPORTIVIZAR

Hay que deportivizar el fútbol. Lograr que los directivos consigan dar a ssu respectivas actuaciones un sentido del deporte, que logren que las masas del fútbol actual tengan ese criterio deportivo y con ello se conseguirá que el sentdio común se imponga en nuestro fútbol.

HOMENAJE A CANITO

Se prepara por el Club Atlético de Bilbao un homenaje al jugador Canito, que ha sido varias veces seleccionado, siendo en la actualidad capitán del conjunto rojiblanco.

COLEGIO COMARCAL FERROLANO

Partidos y árbitros para los días 20 y 21

CAMPO DE SAN JUAN DE FILGUEIRA

Día 20. — A las 3,30, Ferrándiz-Ferrol.

Arbitro, señor Martínez; líneas, señores Lorenzo y Pernas.

Día 20. — A las 5, Arsenal- "Y" de La Graña.

Arbitro, señor Lorenzo; líneas, señores Pernas y Martínez.

Día 21.—A las 10,30. Esteiro-Calvo Sotelo.

Arbitro, señor Gómez Sánchez; líneas, señores Soto y Martínez.

Día 21. — A las 12, Galicia de Caranza - Bertón.

Arbitro, señor Soto Crego; líneas, señores Gómez Sánchez y Martínez.

EN MUGARDOS

Día 21. — A las 4,30, Galicia de Mugardos - Canido.

Arbitro, señor Cabido.

ESTADIO MANUEL RIVERA

Día 21. — A las 4,30, Ferrol-Lemos.

Arbitro, señor Naya; líneas, señores Pérez Tenreiro y Lorenzo.

EN ARES (Aficionados)

Día 21. — Numancia - Calvo Sotelo.

Arbitro, señor Noya; líneas, señores Pernas y Paris.

EN VIVERO

Día 21. Vivero - Alondras.

Arbitro, señor Díaz Rodríguez.

A. Barreiro Munín
ODONTOLOGO
Suspende la consulta hasta el 25 de Octubre.
Dr. Teijeiro, 39

VIAJE Y ECONOMICE
DOMINGO FONTAO
TAXI CON TAXIMETRO. — SERVICIO PERMANENTE
Teléfono 1229 FERROL Café Moderno

VUELTA CICLISTA A COLOMBIA

La fuerte temperatura perjudicó a los españoles

BAGUE (Colombia), 19. — La segunda etapa de la Vuelta Ciclista a Colombia, Espinal-Bague, con 2[illegible] kilómetros contra reloj, estuvo señalada por una fuerte temperatura que perjudicó a los corredores, especialmente a los españoles. El ganador fué José Maya, del equipo Antioquia, con 1-29-23.

El español Martín Colmenarejo sufrió dolores de estómago; Mayoral tuvo averias mecánicas en los últimos kilómetros y Domínguez al sufrir una caída rompió el pedal a los 2 kilómetros de carrera. La mejor actuación fué la de Mayoral que logró desplazar a dos colombianos que salieron antes que él, pero fué alcanzado a su vez por Ruan Sánchez que empleó 1-36-18. Sánchez, del Tolima, que se clasificó segundo. El español mejor clasificado fué Juan Sánchez, que empleó 1-36-[illegible]. — Alfil.

—oOo—

BOGOTA 19.—(Alfil).—Clasificación oficial de los corredores españoles que participan en la Vuelta Ciclista a Colombia, después de la segunda etapa:

Clasificación en la etapa:

16.—Luis Mayoral, 1-35-5[illegible]

17.—Juan Sánchez 1-36-1[illegible]

28. — Candelas Domínguez 1-39-39.

51. — Martín Colmenarejo 1-49-34.

Clasificación general:

16.—Mayoral, 5-16-37.

Candelas Domínguez, 5-1[illegible]

38. — Matín Colmenarejo 5-29-58.

Por equipos, España quedó en sexto lugar de la clasificación con 15-53-02 En primer lugar se encontraba Antioquia "B", con 15-40-00.

El castigo de Angelino Soler

Petición de la casa Chigi denegada por la Federación Española de Ciclismo

MADRID, 19.— La casa Chigi se ha dirigido a la Dirección Nacional de Educación Física y Deportes solicitando se levantara la sanción que pesa sobre el corredor ciclista español Angelino Soler con el fin de que pudiera participar en la próxima vuelta a Lombardia.

El máximo organismo español ha denegado la petición de la casa italiana por la que corre Angelino Soler, manteniendo así el principio de autoridad impuesto por la Federación Española de Ciclismo.—Alfil.

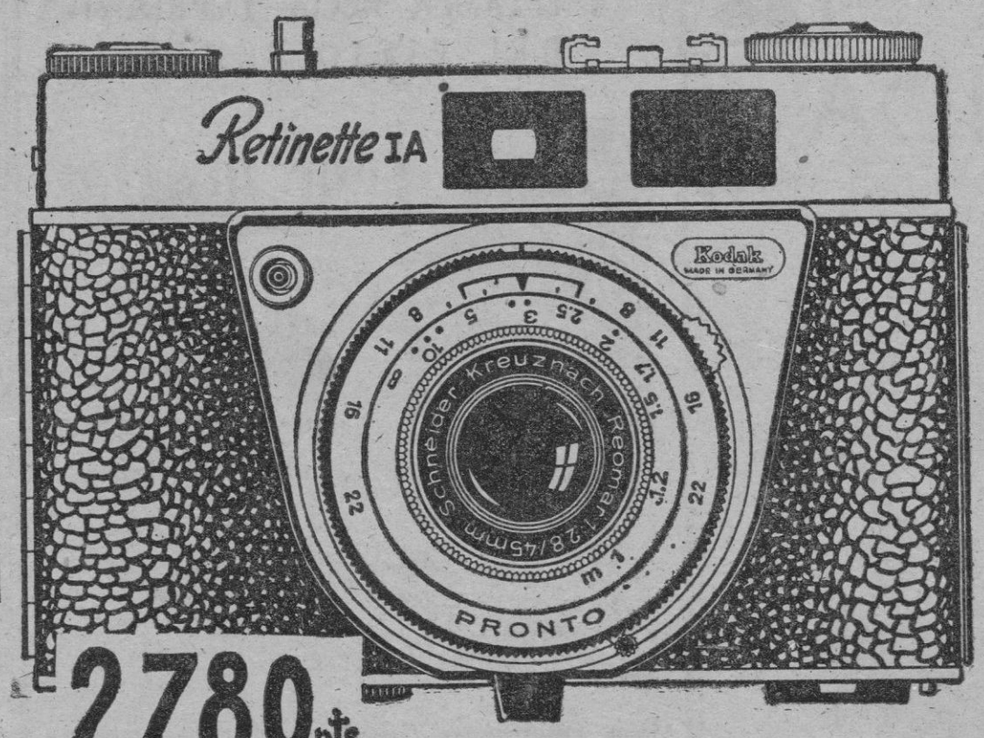

2.780 pts. incluido un elegante estuche de lujo.

CAMARA KODAK Retinette IA f/2,8
(económica y técnicamente perfecta)

¿Sabía usted que por un precio económico ya puede usted adquirir una cámara de precisión elegante y práctica? He aquí la RETINETTE I A, gracias a la cual, desde el principio, usted puede hacer fotografías admirables en blanco y negro y en color.

Y con las películas KODACOLOR, KODACHROME y KODAK EKTACHROME sus fotos serán una maravilla de colorido y realismo.

Infórmese en su proveedor... Kodak

Capital de la provincia

Conferencia de Francisco José Alcántara, en Información y Turismo

La Coruña, (Por teléfono. De nuestra Delegación).

A las ocho de la tarde de hoy, en el salón de la Delegación de Información y Turismo pronunció una brillante conferencia el escritor Alcántara, quién versó sobre el tema «Teresa y el castillo». Al final de su brillante disertación el señor Alcántara fué muy felicitado y aplaudido por todos los asistentes a dicho acto.

La conferencia fué presidida por el Gobernador Civil, señor Martín Freire, el Delegado de Información y Turismo y otras autoridades.

HERIDO EN ACCIDENTE DE TRABAJO

En un accidente de trabajo en una factoría de la Jubias resultó esta tarde con heridas gravísimas, Manuel Vázquez Sánchez, de 38 años, casado vecino de la Silva de Arriba, que fué trasladado a la Casa de Socorro de donde, en estado preagónico, pasó a una clínica particular. Posteriormente y en vista de su delicadísimo estado fué llevado al domicilio familiar.

ACCIDENTES DE TRAFICO

Hace unos días que vienen sucediéndose en esta capital y alrededores, una serie de accidentes de circulación de toda índole, ya que lo mismo se registra colesiones que atropellos. Hoy, y en distintos accidentes de tráfico resultaron lesionadas siete personas, dos de ellas, un motorista y un niño de 11 años, que fué atropellado por aquél fueron las que peor salieron, ya que resultaron con lesiones de cierta consideración, siendo trasladados a los Hospitales Municipales.

Los otros cinco presentaban lesiones de carácter leve.

LA REAL ACADEMIA CELEBRARA SESION EN MONDOÑEDO PARA LA RECEPCION DE ALVARO CUNQUEIRO

LA CORUÑA, 19. — (De nuestra Delegación). — La Real Academia Gallega celebrará sesión extraordinaria en Mondoñedo, al objeto de recibir en su seno al nuevo mienbro numerario don Alvaro Cunqueiro. Al discurso del nuevo académico contestará el señor Fernández del Riego.

UN PLENO EXTRAORDINARIO

Nuevamente el Pleno Municipal pudo desarrollar todos los asuntos que figuraban en el orden del día, «a medias». Y decimos así, porque la ausencia de tres concejales y del Alcalde, privó a la Corporación de «quorum» necesario para llevarlos a la solución deseada.

A la vista de las informaciones facilitadas por la Prensa local,, nos parece muy acertada la propuesta del señor Amado Rodríguez solicitando la celebración inmediata de un Pleno extraordinario para cuando regrese de Madrid el señor Peñamaría de Llano.

A esta solución, tan eficaz como plausible, habrá llegado el señor Amado al contemplar con cierta curiosidad que han sido varias las reuniones plenarias, que han coincidido con la ausencia de nuestro Alcalde. Y sin nuestro Alcalde, al parecer no hay nexo entre «concejales» y «tenientes de Alcalde».

Por si esta fuera poco, el otro elemento moderador, señor Vilariño Alonso encargado de suplir al señor Peñamaría tampoco concurrió al hemiciclo municipal y sabido es que faltanto ambos primeros ediles, el resto : o acude al Palacio de la Plaza de María Pita.

Triste, pero cierto. Los asuntos de interés para nuestra ciudad quedan sobre el tapete y mientras tanto preguntamos: ¿Ustedes lo entienden?

Nosotros, no.

PROXIMO FESTIVAL A BENEFICIO DE CATALUÑA

El domingo, en el Teatro Colón se celebrará un festival extraordinario a beneficio de las víctimas de las inundaciones de Cataluña. Será ofrecido por el «Lar Catalán», y en él participarán el Ballet Gallego, Follas Novas, Aturoxo y la Masa Coral de la Tabacalera.

Existe gran interés ante este magnífico certamen de folklore gallego.

EL «DUNERA» ESTUVO EN LA CORUÑA

Procedente de Gibraltar y Lisboa llegó a este puerto el trasatlántico inglés «Dunera» que conducía 450 estudiantes británicos. Recorrieron las principales zonas de la ciudad y muchos se trasladaron a Santiago de Compostela. A última hora de la tarde fueron obsequiados a bordo con una fiesta gallega, en la que intervino la Masa Coral de la Tabacalera, bajo la dirección del Maestro Anta.

39 PETICIONES DE AUXILIO DE ANCIANIDAD

En el seno de la Junta Provincial de Beneficenciafi han sido presentadas un total de 39 solicitudes para Auxilio de Ancianidad. Actuamente se hallan en estudio para su posterior resolución.

MADERA POR DOS MILLONES DE PESETAS

El mercante «Escorpión», ha descargado en el puerto coruñés madera de pino rojo, por valor de dos millones de pesetas.

RESTOS DE UN CADAVER, HALLADOS POR UN PESQUERO CORUÑES

En la tarde de anteayer, atracó al muelle de Baterías el pesquero coruñés «Bocelo», que traía la parte inferior de un cadáver, que había hallado, al recoger el aparejo de pesca, cerca de las islas Sisargas.

El hecho fué puesto inmediatamente en conocimiento del Juzgado de la Comandancia de Marina, que se constituyó en el referido muelle y procedió al levantamiento de los referidos restos y su traslado al depósito del cementerio municipal, en donde se hallan expuestos para su identificación.

Se trata, como queda dicho, de la parte inferior de un cuerpo humano. Tiene pantalón oscuro con una cremallera en la parte anterior, y el pie derecho calza una bota de aguas, de media caña, de color negro, con suela de goma blanca.

Las personas que puedan aportar algún dato para la identificación de estos restos, deberán comunicarlo en la Comandancia Militar de Marina, de esta capital.

Gobierno Civil de La Coruña

Suscripción nacional pro damnificados de Barcelona

Para la Suscripción Pro-Damnificados de Barcelona, se recibieron los donativos siguientes:

Suma anterior, 1.017.221,66 pesetas

Señores Don:

Antonio dos Anjos Méndez, 41,26; Ayuntamiento de El Pino, 1.000; Recaudado entre los vecinos de El Pino, 16.425; Jefatura Local del Movimiento de El Pino, 252; Escuela Nacional de Requián (Betanzos), 152; Luis Martínez Pérez, 100; Recaudado entre Sres. Socios del Centro Cultural y Deportivo de Santa Lucía, 600; José Manuel González Fernández, 100; Ayuntamiento y vecinos de Carnota, 11.317,60 y José Camporro Meira, 300 pesetas.

Sala de Fiestas «Marcarri» de Miño, 276; Hermandad Provincial de Retirados de los Tres Ejércitos, 1.000; Un Tranviario, 50; Ayuntamiento de Carballo, 5.000; Recaudado entre los vecinos de Carballo 15.236; don Alfredo Barbeito, 50; Familia Terán y Amor, 100; CIADASA. D.K.W., 1.000; Jefatura Local del Movimiento de Puentes de García Rodríguez, 1.100; Ayuntamiento y vecinos de Monfero, 1.265.

Suma y sigue.. 1.072.584,52 pts.

La Coruña, 16 de Octubre de 1962, El Gobernador Civil, don Evaristo Martín Freire.

VIGO

El II Concurso Regional de Gaitas se celebrará el 4 de noviembre

VIGO, 19— (De nuestra Delegación).

Se están ultimando los preparativos del II Concurso Regional de Gaitas, que patrocinado por la Obra Sindical de Educación y Descanso, se celebrará en nuestra ciudad, el domingo, 4 de noviembre a partir de las once de la mañana en el Teatro García Barbón.

Los premios son más importantes que en la edición anterior. Se han recibido los siguientes: 5.000 pesetas de M.A.R.; 2.000 del Círculo Mercantil; 1.000 de la Diputación provincial de Pontevedra e igual cantidad de la Caja de Ahorros Municipal de Vigo y 500 de las Factorías Vulcano y Casino de nuestra ciudad.

Figuran ya inscriptos los grupos "Exethes" de Mourente-Pontevedra: "Os antiguos" de Campaño-Pontevedra; "Os Artísticos" de Pontevedra; "Os Campaneiros" de Bayón-Villanueva; "Aires de Mellid" de La Coruña; "Hermanos Garceiras" (primer premio del año pasado) de Mellid; "Os Modernos" y "Os Montes", ambos últimos de Lugo. Se esperan concurran varios otros grupos, y algunos de Vigo, ya que la inscripción puede efectuarse hast cuatro días antes de la celebración del certamen.

Los instrumentos para actuar serán dos gaitás y un tamboril, no admitiendo otros para concurso y las obras serán de libre elección, una alborada y una muiñeira

POSESION DEL DELEGADO LOCAL DE JUVENTUDES

En el Hogar Juvenil de la calle García Barbón se celebró ayer tarde un solemne acto en el transcurso del cual el Gobernador Civil y Jefe Provincial del Movimiento, señor González Sama, dió posesión de su cargo al nuevo Delegado Local Especial de Juventudes, don Adolfo Cristóbal Gesti.

En primer lugar el señor González—Sama impuso al hasta ahora Delegado Local, de Juventudes don Antonio Ojeda Barros, la Medalla de Bronce de la Juventud, que recientemente le fué concedida por la Delegación Nacional de Juventudes en premio a su magnífica labor al frente de la Delegación de Vigo. A continuación, el Delegado Provincial, señor Queizán Taboada pronunció unas palabras en las que resaltó los méritos contraídos por su camarada, contestó el señor Ojeda Barros manifestando que durante los dos años que duró su mandato tuvo ocasión de expedimentar la pasión que la juventud imprime en el ánimo de los que la dirigen.

Más tarde el nuevo Delegado Local, señor Cristóbal Gesti hizo uso de la palabra y pidió a todos la máxima ayuda y colaboración

Por último habló el Gobernador Civil y Jefe Provincial del Movimiento. Se refirió a la tarea que hoy día tiene encomendada la juventud española; tarea que debe ser encauzada por quienes conocen otras épocas. Deseó al nuevo Delegado los mayores éxitos.

Estuvieron presentes, aparte de las autoridades antes mencionadas, el alcalde de la ciudad, señor de Ponte y Conde de la Peña; el vicepresidente de la Diputación Provincial, señor Puig Gaite; el sub-jefe provincial del Movimiento, señor López Canabal y otras personalidades y representaciones, así como un numeroso grupo de militantes.

GRAN SUBASTA DE PESCADO EN LA LONJA

La Lonja del Berbés registró ayer, una de las más importantes ventas de pescado, al subastarse 321 toneladas de diversa especie, singularmente del llamado "de bajura".

TRAGICA MUERTE DE UN NIÑO DE 7 MESES

El niño de 7 meses Luis David Martínez Cruz, encontró ayer trágica muerte en el ascensor del inmueble en que habitán sus padres Pizarro, 78.

Efectivamente, el niño en su cochecito y acompañado de su madre, iba en el ascensor hasta la corespondiente vivienda. Al llegar al piso y sin que a la señora le diera tiempo de sacar el coche del elevador este se puso en marcha. "llamado" al parecer desde un piso superior, aprisionándo a la criatura, que resultó con gravísimas lesiones de las que falleció.

Jefatura de Tráfico de La Coruña

Normas para la revisión de permisos de conducción, por correo

Con el fin de facilitar la preceptiva revisión de los permisos de conducción, quienes deseen efectuarla por correo y sin necesidad, por tanto, de tener que desplazarse a las oficinas de las Jefaturas Provinciales de Tráfico, deberán observar las normas siguientes:

1.ª—Dirigir escrito al Jefe de Tráfico de la Provincia en que se haya expedido el permiso, solicitando la revisión del mismo. En dicho escrito —que deberá estar hecho a máquina o con caracteres de imprenta— se harán constar el nombre y apellidos del solicitante, el nombre de los padres, la fecha y lugar de nacimiento, el número del Documento Nacional de Identidad y el domicilio actual del solicitante, acompañándose con él, los documentos siguientes:

a) Certificado de aptitud, ya sea física o psicotécnica, según los casos, en el que se hallará adherida la fotografía del interesado, cruzada por la firma del facultativo que expida el documento. Tal certificado deberá estar extendido con arreglo a lo dispuesto en los apartados I y II del artículo 274 del Código de la Circulación, si el permiso que se desea revisar es de 2.ª ó 3.ª clase; y si fuere de 1.ª clase ó 1.ª clase especial, de conformidad con lo establecido en los apartados III IV y V del mismo artículo.

b) Dos fotografías de 35x33 milímetros con el nombre y apellidos consignados al respaldo.

c) Copia literal del permiso de conducción que se desea revisar, autorizada por el solicitante.

d) Un sobre tipo oficio, debidamente franqueado y dirigido al propio peticionario, con su dirección completa, en el que figure como remitente la Jefatura Provincial de Tráfico.

2.ª—Cuando la Jefatura Provincial de Tráfico haya recibido los anteriores documentos, diligenciará la revisión y, precisamente en el sobre a que se refiere el apartado d) del número anterior y contra reembolso de la tasa oficial y gastos que se hayan originado, remitirá al interesado el correspondiente "Duplicado por Revisión", incluyendo dentro del sobre una nota en que se especifique por conceptos la cuantía del reembolso.

3.ª—Una vez que el interesado haya recibido el "Duplicado por Revisión", deberá enviar el permiso antiguo a la Jefatura Provincial de Tráfico, por correo certificado y en el plazo no superior a diez días, en la inteligencia de que, si así no lo hace, se considerará sin efecto la revisión efectuada.

4.ª—Para poder revisar el permiso de conducción en la forma dicha, será preciso solicitarlo como mínimo un mes antes de la fecha de caducidad del permiso original, dándose por no recibidas todas aquellas peticiones que se efectúen en fecha posterior a la indicada.

5.ª—Si el solicitante, en un plazo de veinticinco días, no hubiese recibido el permiso de conducción debidamente revisado, deberá ponerlo urgentemente en conocimiento de la Jefatura Provincial de Tráfico (Gobierno Civil), con el fin de que ésta pueda subsanar las anomalías que hayan podido producirse.

NOTA.—Deben ser revisados todos los Permisos de Conducción de 1.ª clase ó 1.ª Especial, antes de cumplir tres años desde la fecha de su expedición o última revisión y los de 2.ª y 3.ª clases que estén para cumplir los cinco años, a contar, asimismo, de la fecha de su expedición' siempre que esta sea a partir del día 12 de octubre de 1957. Los anteriores, para que se hallen vigentes, deberán estar en la actualidad revisados y tienen cinco años de vigencia a partir de la fecha de revisión, por lo que deberán sufrir tal requisito antes de agotar este plazo.

Abierto al tráfico, para avionetas, el campo de Las Rozas, en Lugo

Para avionetas, fué abierto al tráfico el Campo de Las Rozas de Lugo.

Una vez que el Aero Club de Santiago posea avionetas en vuelo, realizará una excursión a la Ciudad del Sacramento, para intensificar las relaciones con aquel Aero Club.

Doscientos millones de africanos...

(VIENE DE ULTIMA PAGINA)

terán muchas locuras... Casi siempre aciertan, porque estos padres son los que no se han cuidado de dar a sus hijos responsabilidades. De ahí que temen tanto darles libertad.

Y verdaderamente, la cosa es de temer. El ejemplo del Congo está todavía demasiado próximo. Sin embargo, cuanto más tiempo tarden los blancos en darse cuenta de que ha llegado la hora de las grandes renuncias, más probable es que se repita el drama congoleño.

¿ABANDONO O RENUNCIA?

Oigamos cómo se expresaba, hace poco un colono blanco de Kenia: «¿Cree Vd. que vamos a dejar a nuestros hijos que vayan con los negros a la escuela, como en Tanganika, donde han hecho obligatorias las escuelas mixtas?». Y otro: Yo no dejaré que mis niños se mezclen con los negros... Les contagiarán todas sus enfermedades»... Yo odio a esos bastardos (sic). Yo no vine aquí para educarlos y enseñarles ...Yo vine para cultivar la tierra y crearme un porvenir...».

Y aquel viejo matrimonio, que fué aTanganika, de vacaciones. El primer día bajaron a desayunar al restaurante del hotel. En la meca de al lado había un negro. Tenía un aparato de radio transtistores, funcionando a toda potencia. El anciano colono le pidió por favor que disminuyera el volumen, porque les molestaba. El nativo no hizo caso y el matrimonio abandonó la mesa. El negro les siguió haciéndoles muecas y burlándose de ellos... El anciano resumía así sus impresiones: «¡Y quieren que nos quedemos cuando les den la independencia!».

(Frases y situaciones tomadas de un reportaje de Tom Stacey publicado en el «Sunday Times»).

Si es cierto: los que se queden tendrán que sufrir humillaciones, contrariedades, sinsabores, tal vez peligros. Tendrán que aceptar la presencia del hombre nero, a su lado, en los cines, en los bares, en los negocios, en las escuelas... Tendrá que acostumbrarse a verlos como ciudadanos y tal vez que acudir a ellos...

Y el que no sea capaz de todo esto tendrá que irse. No hay término medio: o el gran abandono o la gran renuncia Africa necesita del hombre europeo. Pero tal vez necesite un hombre nuevo ...

Esta visión de la situación del hombre blanco en el Africa Negra, tal vez pueda parecer un poco pesimista. Lo es, sobre todo en aquellas regiones en que el hombre blanco se ha apropiado la tierra o constituye una numerosa minoría exclusivista: Kenia, Rhodesia, Africa del Sur, Tangaica el Congo ex-belga... Sin embargo, en otros muchos países el panorama es muy distinto. La «pérdida» de Ghana, por ejemplo, no ha significado nada irreparable para los blancos desde ningún punto de vista. Ahora viven allí más europeos que cuando era una colonia inglesa y el porvenir es magnífico para los hombres de empresa, para los comerciantes, los técnicos, los médicos o los maestros. Incluso los misioneros tienen ahora un campo más amplio y prometedor que hace unos años. Y lo mismo puede decirse de Nigeria— donde el número de cristianos aumenta vertiginosamente— de Liberia, de Sierra Leona, de Tanganica y de la mayor parte de los nuevos países surgidos del Africa ex-francesa.

Mennen Williams, al regreso de último y reciente viaje por los nuevos estados africanos lo ha dicho:

«He podido observar importantes cambios. Por epemplo, en el Congo. Están cansados de la violencia y el desorden y desean con toda su alma que los negocios prosperen de nuevo. Quieren que Norteamérica haga grandes inversiones. Y no sólo en el Congo, sino en otros muchos países africanos, como en Guinea... Hay grandes posibilidades para las grandes industrias —mineras, petrolíferas también para las pequeñas industrias de transformación. Una cosa en la que están enormemente interesados es en industria del transporte: camiones, autocares etc...».

«En el Congo hablé con el General Lundula. Me dijo que estaba convencido de que necesitaban la ayuda del hombre blanco para hacer de su país una nación moderna y viable. Necesitaban técnicos, médicos, instructores, maestros...».

Sí, Africa, necesita del hombre blanco. Pero como, también ha dicho Williams, de un hombre que esté dispuesto a sacrificar su comodidad y su nivel de vida y a no esperar otra compesación que la que le proporcione su amor a la aventura y su espíritu de servicio.

En los próximos reportajes hablaremos más detalladamente del tipo humano que el Africa pide a los europeos.

(Derechos reservados mundialmente por EUROPA-PRESS. Prohibida su reproducción total o parcial, aún citando su procedencia).

Próximo capítulo: Africa necesita con urgencia minorías dirigentes.

Redondela

La plaga del gamberrismo

REDONDELA. — (De nuestro Corresponsal, Amado Glez. Cardama). — En múltiples ocasiones nos hemos ocupado de esa maldita plaga que el gamberrismo constituye, que aquí como en todas partes, va imponiendo su deleznable tiranía.

Quizá los ciudadanos conscientes seamos algo responsables de que esta mancha, cual si aceite fuese, se vaya extendiendo de modo tan extraordinario. Unas veces por tratarse de amigos, conocidos, vecinos, etc., otras por diversas razones. van disculpando unos actos punibles a los que urgen poner coto.

Todos podemos tener nuestras debilidades, pero hacer ostentación de «gamberrismo», solamente con el propósito deliberado de causar mal al prójimo, merece no solamente repulsa, sino el mayor de los castigos.

Un día, unos «gamberritos» se obstinan en destruir los limpia parabrisas de vehículos aparcados en la Junquera, otro día se rompen portales, se asaltan propiedades con el exclusivo objeto de causar daño. Es decir, día a día, las crónicas de Prensa y de Tribunales registran estas anormalidades. Pongamos, como ejemplo, las velocidades de motocarros, turismos, motos, etcétera, causando el pánico entre los transeúntes, a los que en diversas ocasiones nos hemos referido.

Pero no queda ahí el asunto, no. Ahora parece que se ha escogido otro procedimiento más refinado en el mal, y más ruin y estúpido. ¿Se trata de verter las suciedades, sobras de comidas, inmundicias, etcétera? en una fuente, aunque privada, de utilización general. Nos estamos refiriendo —concretando debidamente a los efectos consiguientes— a la fuente que hay en el predio en que habita el Corresponsal.

¿Por qué algún desaprensivo se obstina en verter las inmundicias en un lugar donde recogerán aguas para beber no solamente personas adultas, sino también criaturas?

¿Por qué ese obcecado —por usar una expresión asaz benévola— quiere perjudicar a la salud del vecindario, sin pararse en las mínimas consideraciones de respeto cívico?

Podrían seguir las preguntas... y las respuestas serían sin duda condenatorias.

PONTEVEDRA

Visita oficial del nuevo Gobernador militar de la provincia

PONTEVEDRA, 19 — (De nuestro corresponsal).

Ayer, llegó a esta capital, en visita oficial, el nuevo General-Jefe de la 81 División y Gobernador Militar de la provincia, Excmo. Sr. D. José Palacios Rodríguez. A las diez de la mañana, fué recibido en el edificio del Gobierno Militar, por el General segundo Jefe, Sr. Fernández de Pinedo y Alonso, en unión de los jefes de los Cuerpos y dependencias militares de la guarnición. El Sr. Palacios Rodríguez, estuvo a mediodía en el despacho oficial del Gobierno Civil, para cumplimentar a la primera autoridad civil de la provincia, y seguidamente, cumplimentó en sus respectivos despachos oficiales, al Alcalde de la ciudad Sr. Filgueira Valverde; Presidente de la Diputación Provincial, Sr. Landín Carrasco; Arcipreste de Lérez Monseñor D. Lino García y García; Delegado de Hacienda Sr. Páramo Fernández y Presidente de la Audiencia en funciones, Sr. Bellver Alvarez, en unión del Fiscal-jefe, Sr. Conde-Pumpido Ferreiro. Las referidas visitas del ilustre militar, tuvieron lugar en un ambiente de gran cordialidad y simpatía.

ACUERDOS DE LA COMISION PROVINCIAL DE SERVICIOS TECNICOS Y HOMENAJE AL SEÑOR CABANILLAS PEREZ

Bajo le presidencia del Gobernador civil de la provincia, celebró reunión ayer, la Permanente de la Comisión Provincial de Servicios Técnicos, siendo iniciada con la entrega por la primera autoridad civil de la provincia, señor González - Sama García, a don Manuel Cabanillas Pérez, de un delicado obsequio de la citada Comisión, con motivo de la jubilación de aquél. Respondió el Sr. Cabanillas Pérez a las palabras del Gobernador civil, con frases de gratitud significando además su satisfacción por haber podido servir durante cincuenta años y con el mayor entusiasmo, los intereses de la provincia que consideraba los de España.

Entre los acuerdos tomados en la referida sesión, figuran la aprobación del proyecto de la tercera fase de las obras del camino de Seara a Berducedo por pesetas 77.093,62; aprobar varias certificaciones de obras; elevar a definitiva, la adjudicación de las de la Casa del Médico y Centro Rural de Higiene de Cuntis, por pesetas 469.614,56; se dió cuenta de la situación de los planes de 1958, 1959 y 1960 y fueron emitidos informes favorables en relación coi diversas solicitudes presentadas.

PRO DAMNIFICADOS DE BARCELONA

Con destino a los damnificados de la provincia de Barcelona, el Gobernador civil de la provincia, ha recibido un donativo de 24.650 pesetas de la Cámara de Comercio Industria y Navegación de Villagarcía de Arosa y otro donativo de cinco mil pesetas, de la entidad Antonio Alonso S. L.

FALLECIMIENTO DE UN HERIDO

En la madrugada de ayer, dejó de existir el vecino de Puentecaldelas, José Vicente Rodríguez Toubes, estudiante de 22 años de edad que el pasado día 16 resultara gravemente herido en un fatal accidente de caza, en un monte de aquel Municipio. En vista de la extrema gravedad de su caso, anteanoche fué trasladado a su domicilio desde el Sanatorio Domínguez, donde había sido sometido a una delicada intervención quirúrgica.

SUBASTA DE APROVECHAMIENTOS MADERABLES

El Consorcio del Patrimonio Forestal del Estado, anuncia a subasta, el aprovechamiento de 20 lotes maderables y leñosos en montes del término de Barro, Marín Meaño, Meis Porriño, Povo Vilaboa, por una valoración total de pesetas 1.469.565.

AGASAJOS AL SEÑOR CABANILLAS PEREZ

Con motivo de su jubilación como oficial mayor de la Diputación Provincial pontevedresa, hoy ha sido rendido un cordial homenaje, al letrado asesor de la Corporación Provincial. D. Manuel Cabanillas Pérez. El acto, le ha sido ofrecido por los funcionarios de la Diputación y Médicos del Hospital Provincial, poniéndose de relieve, los merecimientos y la estimación de que es objeto el homenajeado. Por la Presidencia y miembros de la Corporación Provincial, será ofrecido también otro cordial agasajo al señor Cabanillas Pérez.

ORENSE

El problema del "ama de casa"

ORENSE.— (De nuestro corresponsal, Mauro Avia).—

Una señora amiga mía comentaba estos días la ruptura de unas relaciones amorosas de la que fué protagonista una chica en vísperas de casarse, y que con éste eran ya tres los casos que conocía en el espacio de unos cuantos meses.

Dice que son ellas las que se echan atrás, cuando debiera ser al revés.

Según esta amiga mía tales rupturas no responden a motivos sentimentales, sino de otra índole. Dice también que hoy los noviazgos son mas largos que años atrás con todo y con eso de lo que enseña en sus comedias tontas el cine americano, y del que solo mente encuentra imitadoras en las mujeres de holgada posición económico. A estas el "flechazo" puede inducirlas al matrimono fulminante, pero a los demás, las que tienen sus problemas y son inteligentillas esas se tientan mucho la ropa antes de dar semejante paso. Y la razón, según ella, está en una cuestión básica: "hacer la plaza".

—¡Ustedes los hombres, no. -dice- Eso allá en los Estados Unidos que, como veo en las películas, van al salir de la oficina a un supermercado y se llevan todo lo necesario para el consumo del día. Pero aquí es la mujer la que tiene que pechar con todo. ¿Y sabe usted lo que es eso?.

Según esta señora amiga mía, el problema de la plaza viene a ser poco más o menos como "llevar un mensaje a García". "¿Y quién es García?". es decir. ¿Y dónde encuentro yo lo preciso para poner un plato que no haga sentir a uno tedio en la vida?.

Porque antes parece que había unos puestos llamados reguladores en donde los precios, para las amas de casa, eran más asequibles. Me dice esta señora que ahora esos puestos no existen, es decir, allí en la plaza de Abastos hay un letrero que dice: "Excmo. Ayuntamiento. Puesto regulador". Pero se va a ver y está tan vacío como una espelunca.

No hay puestos reguladores ni de patatas, ni de huevos, ni de esos llamados despojos de las reses sacrificadas. Nada.

Habla de los huevos, que aun no hace mucho estaban a28 pesetas y ahora a 40. Habla también del pescado. La mujer tiene una memoria prodigiosa. Recuerda que el año pasado el bonito, estaba a 26 y28 pesetas kilo y hoy a 40 y 42

Esta señora ya no sabe a que especie pertenece la merluza, si es un volátil como la perdiz o una abstracción metafísica, pero cree de una manera vaga en su existencia, como algo que se ve a través de la luna de un escaparate.

En lo que si cree es en eso que sustituye en las mesas modestas las costilletas y los zancos de pollo; es decir, en un vil jurel, en el anguilacho y la pescadilla de ración, *cuyos precios no hoy de 16, 26 y 34 cuando el año pasado eran* de 10. y 16, respectivamente.

Los rapantes no se ven y la verdura si se ve, no hay quien la alcance. Es como las copas de los sequoias.

Lo dicho: la joven de condición modesta que aspire a casarse y formar un hogar tiene que pensarlo mucho, porque detrás del matrimonio si espera la suegra, también acecha otro peligro mayor: "el ama de casa".

†

Las misas de hora que se celebrarán mañana, domingo, en la Capilla General de Animas, se aplicarán por el alma del señor

Don Maximino Abraldes Torquemada

Que falleció el 19 de marzo de 1962.

R. I. P.

La Hermandad de San Cosme y San Damián ruega la asistencia a dichas misas.

Santiago, 20 octubre 1962.

Carta de Francia

(VIENE DE ULTIMA PAGINA)

DE GAULLE VA POR EL PODER

Y esto no ofrece duda. Y si no va por él, va por Francia, a la que él, con tremenda lealtad sirve. Da la impresión este hombre de que no es político por lucro personal, sino por vocación patriótica. Personalmente le gusta la soledad bajo sus grandes árboles de Colombey, huye de las multitudes y es sencillo cual otro ninguno. En la vida pública, esa idiosincracia cambia. Y es ambicioso por Francia y se expone por Francia y quiere el Poder por Francia también.

Tienen razón lo suyos cuando dice que pide no para él, sino para el Presidente y para la Francia de mañana.

LA PALABRA LA TIENE

¿Dirá que sí o que no? En este momento, a pesar de nuestro afán de tomar posición por las actitudes claras, no lo sabemos. De Gaulle es muy fuerte y son muy fuertes los políticos, aquel por su unión con el pueblo, y éstos por su espíritu de partido. No vemos, hoy, el resultado.

JAVIER DE EGUIA

Doscientos millones de africanos piden entrar en la Historia

Un reportaje Europa-Press
Por J. Esteban PERRUCA

III.- AFRICA SIGUE NECESITANDO DE LOS BLANCOS, PERO RECLAMA UN "HOMBRE NUEVO"

Los europeos no podrán seguir viviendo en el continente con mentalidad colonizadora

(Una exclusiva para EL CORREO GALLEGO).—

—«Mr. Williams, ¿cree usted que el hombre blanco tiene un porvenir en Africa?»

—«Sí, creo que el blanco que esté dispuesto a convertirse en ciudadano del país en que habita y no espere tener ningún privilegio, sino recibir simplemente lo que merezca por su contribución al desarrollo del país tiene un lugar en Arica».

Quien preguntaba era un periodista norteamericano y el que respondía era nada menos que Mennen Williams, Secretario de Estado adjunto para Asuntos Africanos de la Administración Kennedy.

Mr. Williams, acababa de realizar una jira por 41 países y dependencias africanas y traía información reciente y de primera mano. Su informe era objetivo. Sin embargo, habría escandalizado a muchos colonos blancos si lo hubieran leído. Porque lo que Mennen Williams, ponía como condición para la supervivencia de los blancos en Africa era nada menos que una revolución una completa subversión del orden establecido.

Hasta hace poco el hombre blanco había sido el dueño de Africa, «el que tenía en sus manos el poder, la riqueza, la industria y el comercio. El pabellón de su país, le protegía, las fuerzas del orden garantizaban su seguridad, la administración la educación, la sanidad, estaban a su servicio. El negro, por el contrario, era un ser inferior, inculto, incapaz, bueno únicamente para obedecer, para trabajar como peón en el campo, en la fábrica o en la mina

Y he aquí que ahora, de repente, ese mismo africano, ese «mutu» descamisado y maloliente, pretende arrogarse todos los derechos Se siente ciudadano de un nuevo país —sea Nigeria, el Congo, Gabón, Togo, Ghana o de la Costa del Marfil— y quiere que todo eso que antes tenía el blanco —poder, riqueza, educación sanidad, etc; esté ahora a su servicio. El pabellón de su país, de su nuevo país apenas estrenado, le protege. ¿El hombre blanco?... ¡Ben, que se quede si quiere, pero en igualdad de derechos...

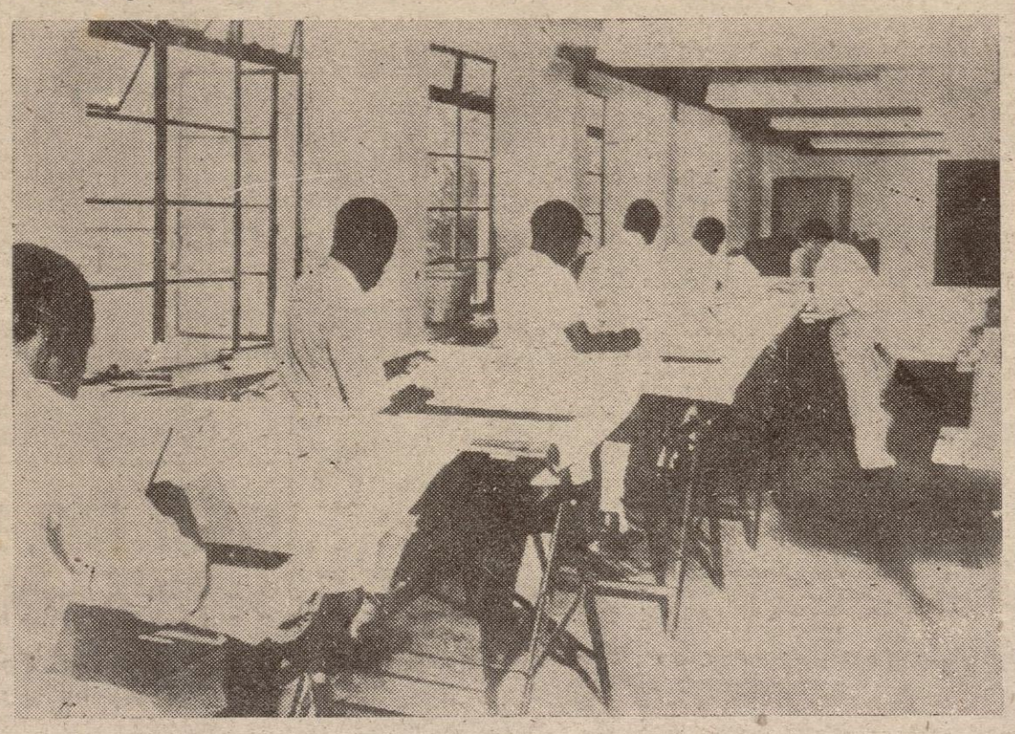

"Los nativos no quieren continuar siendo inferiores en Africa", ha dicho Memen Williams, secretario de Estado Adjunto para asuntos Africanos de USA. Los hombres de color han irrumpido en la Historia, para tomar el timón de la nave africana. (Foto EUROPA)

«Los nativos no quieren continuar siendo inferiores... Por nada del mundo soportarían que el blanco siguiera dominándolos» (Mennen Williams).

Y los blancos los colonos blancos, se rebelan. ¡Esto es demasiado!... ¿Quién ha construido las ciudades, los ferrocarriles y las carreteras?... ¿Quién ha edificado hospitales y escuelas? ¿Quién ha hecho producir esta tierra?... ¡Nosotros!... —Y ahora «ellos» pretenden ser los amos de todo ésto!

Es cierto, pero sólo a medias. Porque los europeos han hecho todo eso, sí, pero a espaldas muchas veces de doscientos millones de africanos. Ese ha sido su error y su fracaso.

EL AMOR A LA TIERRA

La situación no es la misma en todo el Africa Negra. Se agudiza allí donde el colono blanco ha echado raíces, allí donde está más apegado a la tierra.

El comercio, la industria, los negocios no atacan a las personas al lugar en que habitan como la agricultura. De ahí que el problema sea más agudo allí donde, cómo en Kenia, en Rhodesia o en Africa del Sur, la colonización más intensa haya sido precisamente agrícola. Un negocio se puede hacer en cualquier sitio y a veces, rápidamente. Un rancho una granja una plantación, no se improvisan Es obra de toda una vida

Oigamos a un colono blanco de Kenia:

«Llegué aquí en unviaje Eord Modelo B, 1933. No había caminos ni carreteras, así que tuvimos que caminar días y días a campo traviesa. Entonces compré este pedazo de tierra. Y comencé a ararlo y a cultivarlo...»

«Lo primero que hice después de construir una cabaña de bambú fué edificar una casa... Luego planté trigo, pero pronto descubrí que el trigo no se daba. Entonces, planté patatas y cebada y árboles frutales. Compré algún ganado y comencé a tener suerte... Construí una nueva casa... Sacamos la piedra de la montaña... La cortamos y tallamos y la acarreamos hasta aquí, lo mismo que el cemento, lo mismo que todo... Porque aquí no había nada... Hemos hecho de albañiles, de arquitectos, de veterinarios y de médicos... Es todo obra nuestra... ¿Por qué habríamos de abandonarlo ahora?... Tengo 66 años y no puedo comenzar de nuevo. Esta tierra es mía...Es la obra de toda mi vida»...

Y sin embargo, los colonos se van porque tienen miedo. Se van porque se sienten abandonados —traicionados— por su Gobierno.

«Vine aquí porque me invitaron a venir. «Esta tierra de la Corona», me dijeron. Muchacho, díselo a tus amigos... Ayúdales a hacerse una economía, a crearse un porvenir... Vine, vinimos muchos ahora el Gobierno quiere dar estas tierras a los negros»...

EL TRADICIONALISMO DE LOS COLONOS

Todo esto es cierto. Pero también lo es que los tiempos han cambiado y que la mayoría de los colonos siguen aferrados a un tradicionalismo absurdo. Por todas partes las mismas frases los mismos comentarios: «La metropoli nos ha traicionado»... «Los políticos tienen la culpa de todo»... «Somos nosotros los que hemos hecho este país...».

«Los nativos son incapaces de gobernarse a sí mismos»... «Si nos vamos, se produciría el colapso, el caos» ...

Por muy cierto que sea todo esto, no es posible modificar la situación.

El Africa de hoy no es el Africa de cuando ellos llegaron.

Los colonos blancos se parecen en esto a esos padres de familia que no acaban de darse cuenta de que sus hijos crecen, de que ya han dejado de ser niños y exigen «libertad»... Ellos alegan que son todavía muy jóvenes e irresponsables y que si les dejan solos come-

(PASA A SEPTIMA PAGINA)

Africa sigue precisando de los hombres blancos, porque reconoce que no está suficientemente preparada para el relevo total. Pero reclama "hombre nuevo", que forme a las generaciones africanas que se incorporan al trabajo en común. (Foto EUROPA)

Teoría de los convites

Por Antonio Fernández Rosas

El convite, los banquetes tuvieron en todos los tiempos un bello y alto significado de confraternidad familiar y social, a pesar de lo que dice el adagio: «Cena comida, amistad partida», y de lo que hizo exclamar a Aristóteles al final de un banquete, al ver la premura con que todos los comensales se apresuraban a salir de la sala sin despedirse siquiera del anfitrión: «¡Oh, amigos, no hay ningún amigo!».

En algunos pueblos de la antigüedad los banquetes llegaron a tener un carácter marcadamente simbólico y religioso; especialmente entre los griegos, la comida era como un acto sagrado, una hora litúrgica.

Los hebreos fueron muy aficionados a los banquetes, que celebraban con gran esplendidez, y que designaban con la palabra «mishteh» que correspondía al vocablo griego «symposium», que significa beber conjuntamente, porque los hebreos al igual que los griegos, acostumbraban a libar profusamente en sus convites «mishteh».

Espléndido fué el banquete de las bodas de Sansón, como asimismo lo fueron el que celebró David el día que fué consagrado Rey, y el que ofreció Salomón, cuando la dedicación del templo.

Nabucodonosor, Rey de Babilonia, después de vencer al pueblo judío y llevarlo al cautiverio y para celebrar su triunfo, dió un suntuoso banquete cuyas libaciones se hicieron en los vasos sagrados que fueron arrebatados al templo de Jerusalén y al cual asistieron mil comensales. Asuero, Rey de Persia, dió un banquete en honor de sus príncipes y capitanes que duró 180 días.

En cambio los banquetes o cenas de los griegos fueron tenidos, en un principio, como actos religiosos, porque los griegos creían que los dioses tomaban parte de sus alimentos. Un comensal ofrecía las oraciones en nombre de todos puestos en pie ante los dioses que presidían la mesa, colocados sobre magníficos cojines. Así nos los describe el propio Homero.

Tenían además los griegos los banquetes fúnebres, que celebraban sobre las tumbas de los muertos en donde se invocaba a la diosa Tricia. Al retirarse dejaban gran cantidad de alimentos sobre los sepulcros para alimentar a los espíritus que andaban por allí errantes. Al otro día no se encontraban, y era que los pobres habían ido por la noche a por ellos.

La comida más importante de los griegos era la cena. En ella empezaban por la ablución de pies y manos, terminando por las libaciones. Un griego no podía comer solo. A estas cenas acudían los filósofos y hombres más elocuentes, acompañados de gran número de discípulos y damas. Se dejaban quitar sus sandalias por los esclavos que les lavaban los pies con agua perfumada. Su comida era muy variada y a los postres se servían los exquisitos pasteles confeccionados con miel del Atica, del monte Himeo. No conocían el tenedor, sirviéndose de la cuchara. Tampoco usaban del cuchillo, pues los alimentos eran cortados antes de servirse. Se echaban los dados y se nombraba el rey de la mesa, que era el encargado de ordenar el servicio de los distintos platos, y el número de libaciones.

La conversación era sostenida por los filósofos, expresándose en conceptos muy elegantes y en forma chispeante, que hizo ser famosa la gracia e ironía atenienses. Célebres eran las cenas a las que solía asistir Platón, con sus discípulos, por la gran concurrencia que arrastraban y por el interés intelectual que sabían imprimir a estas cenas atenienses. En ellas, al final se entonaban bellas canciones que no desdeñaban cantar las más ilustres personas, tales como el general Epaminondas, que fué un gran cantor. Por último brindaban todos por el Buen Genio Agatodemón, libando todos en la copa magistral, siendo nuevamente perfumados y coronados de rosas por los esclavos. El arte de la conversación culta tuvo origen en estas cenas atenienses a las que solía asistir Platón y Ateneo.

En un principio los romanos comían sentados, hasta que Excipión el Africano importó de Cartago el uso oriental de comer recostados en unos lechos denominados «punicari», si bien los niños permanecían sentados al lado de sus padres, hasta que vistiesen la túnica viril.

Para comer se vestían la toga llamada «vestes triclinaria», que recordaba el «trichinum», mesa alrededor de la cual ellos comían. Era de rigurosa etiqueta que cada invitado llevase su servilleta ricamente bordada. Se servían de copas de oro y plata y su mesa, en un principio muy frugal, se hizo verdaderamente opulenta y refinada. De todo se consumía en la mesa romana, desde las ricas ostras del puerto de Nápoles hasta sesos de faisanes y lenguas de cisne. Se coronaban de flores al igual que los grandes y su comida principal era también la cena, para asistir a la cual se enviaban numerosas invitaciones. Cada invitado podía llevar un amigo o forastero consigo; pero esto dió lugar a muchos abusos, llegando a presentarse a la hora del convite personas que no habían sido invitadas y que dieron origen a la palabra «parásitos». Famosos fueron los banquetes dados por Heliogábalo, sacerdote del templo del Sol, en Babilonia, cuando procedente de Asia entró en Roma a los 18 años para ser emperador; los celebrados por Nerón en su «Domus Aurea», y los que solía celebrar Lúculo en la sala de Apolo.

Con la invasión de los bárbaros, el uso de estos banquetes fué decayendo, hasta alcanzar el siglo XVI en que empiezan a resurgir. Estos banquetes los celebraban los magnates en sus castillos al estilo de Roma. Los invitados eran llamados desde las almenas al toque de trompetas que se designaba con el nombre de «dar al agua», porque al entrar en la sala del festín los comensales recibían agua-manos. El caballero más significado ofrecía el banquete hincado de rodillas. La comida preferida era la caza, siendo animada por bufones y juglares.

En España, Martín V de Aragón publicó unas instituciones sobre los banquetes. Con la venida de los sarracenos, las comidas se hicieron muy parcas, pues los musulmanes fueron muy frugales en el comer, no queriendo adaptar las costumbres de los visigodos que también celebraban los banquetes al uso de Roma. En Francia los filósofos trataron de imitar las cenas atenienses, más ricas en epigramas que en la abundancia y exquisitez de los manjares.

En el siglo XIX se impuso la moda de los tres platos, primero Inglaterra, y después Francia, que fué adoptada en todo el mundo de Occidente, desterrando de ese modo, de las mesas de los banquetes, la consumición de carne por toneladas y el vino por azumbres.

No obstante, la hora de la comida es la que reúne toda la familia, la hora de las gratas impresiones, de las penas y alegrías y todo padre que a la hora de partir el pan bendice su mesa, parece evocar todavía el carácter sagrado de ese altar, de esos manteles alrededor del cual se sientan todos los días los miembros de todas las familias.

Platón no tuvo reparo en titular la mejor obra, el más bello de sus Diálogos, en que nos habla de la suprema verdad, del supremo bien y de la suprema belleza con el nombre fraternal de «El Banquete», que los romanos simbolizaban con una rosa blanca que presidía sus cenas, y que era símbolo de la amistad y el silencio.

SOLO SE DISCUTE A DE GAULLE

Carta de FRANCIA

La intervención popular en la elección de Presidente pasa a segundo plano

PARIS. -- (Crónica C.A.M., especial para EL CORREO GALLEGO).

En Francia habrá un referéndum el próximo día 28 de Octubre. Y elecciones generales del 18 al 25 de Noviembre.

¿Qué es lo que discuten los franceses?

Oficialmente y en las alocuciones oficiales igualmente, la intervención popular directa en la elección del Presidente. Y posteriormente, la designación de un nuevo equipo parlamentario.

Esas son las apariencias tan solo. En el fondo, la verdad es muy otra. Se discute a De Gaulle y sólo a De Gaulle. Hoy toda Francia, y de rechazo medio mundo está llamado a ser degaullisa o antidegaullista.

LA POLITICA A CORO CLAMA CON UN "NO" ROTUNDO

Todos, socialistas y demócratas cristianos y radicales se enfrentan con el Presidente y dicen sin ambages lo que pretenden:

—Nosotros —dicen— queremos que el general se vuelva a Colombia.

Claro está que cuando a su vez lo dice el general, clama el beatífico estratosférico Guy Mollet, que eso es un chantaje. La política está llena de paradojas y sólo quien sabe hacerlas en la vida real, en la práctica, sin miedo a sus propias contradicciones, es político de cuerpo y de talla entera.

De Gaulle parece como si se sintiera solo y condena a los políticos en masa a los que califica de "viejos y rutinarios".

De Gaulle pasa de los setenta y todos los que forman parte del comité de oposición presumen de cincuentenarios, que es la edad más oportuna para las carreras políticas.

—Se nos dice que somos nostálgicos, viejos. ¿Es joven ese hombre que quiere volvernos al Segundo Imperio?

Son curiosas esas referencias que se hacen a Napoleón II. Curiosas y no justas: el arte, la literatura, el empuje colonial se lo debe todo a Napoleón III. Hasta la misma Iglesia gozó entonces de una independencia e influencia, que posteriormente no ha tenido en Francia. Se está conmemorando la memoria del Cardenal Lavigerie. Fué del Segundo Imperio. Y la incorporación de Saboya, durante su imperio se hizo, Y la de Niza y etc. etc. Eso, como medio París, se hizo durante su imperio. Y posteriormente, se hizo la unidad italiana, dictada por Napoleón III. Ahora bien, que nadie intente defenderle. Todos los males de Francia los trae Napoleón III. y todos los males que le amenazan puede ser que vuelvan en la persona de De Gaulle. No les hace gracia ninguna.

(PASA A SEPTIMA PAGINA)

Aviones militares trataron de localizar a la "Niña II"

LAS PALMAS, 19.—Aviones militares han realizado vuelos en torno a la isla de La Gomera pero no han logrado localizar a la carabela "Niña II".

VALONES Y FLAMENCOS

BRUSELAS. — En el Boulevard Anspach valones y flamencos se enzarzan en una violenta lucha, ante la mirada de los transeuntes. — (Foto Europa Press)

RINCON AMENO

VESTIDOS DE ACTRICES

Un periodista ha interviudado al dictador de la moda americana, Neiman Marcus

—¿Qué opina de los vestidos de noche de Jayne Mansfield?

—Creo que cuando Jayne Mansfield, se presenta con unvestido de noche debía pagar una tasa sobre los espectáculos.

—¿Y de los trajes de las hermanas Gabor?

—Llevan unos vestidos tan adherentes y descotados que no puede comprenderse si están dentro del traje y tratan de salir o si se encuentran fuera y pretenden entrar.

LECCION DE FISICA

El profesor de física saca de un bolsillo un paquetito y empieza a desenvorverlo delante de sus alumnos. —Hoy quiero explicarles los efectos de la corriente eléctrica en el cuerpo de una rana y para ello he traído uno de esos animalitos.

Desenvuelto el paquete aparece un bocadillo de jamón. Los alumnos se echan a reir a cuenta de la distracción del profesor pero éste dice:

—No es momento oportuno para reir porque me estoy preguntando si esto es mi bocadillo ¿qué he hecho yo de la rana?

—Eso del Mercado Común puede ser para nosotros una competencia en los papeles viejos.

EL CORREO GALLEGO