EL CORREO GALLEGO

DECANO DE LA PROVINCIA
Fundado en el año 1878

PRECIO: 1'50 PESETAS
Viernes, 30 de Noviembre de 1962

EL FERROL DEL CAUDILLO | GENERAL FRANCO, 152 TELEFONOS: 4089 y 1388 | AÑO LXXXIV | DEPOSITO LEGAL-C 7-1958 | NUMERO 27.752 | SANTIAGO | PREGUNTOIRO, 29 TELEFONOS: 1427 y 1227

ACUERDO ENTRE NORTEAMERICA Y RUSIA

Para que U THANT sea nombrado secretario efectivo de la O. N. U.

SEDE DE LAS NACIONES UNIDAS, 29. — La Unión Soviética y los Estados Unidos han acordado que U Thant de Birmania, sea nombrado secretario efectivo de la organización mundial para un mandato de cinco años, según se informa hoy en círculos competentes de la ONU.

Este acuerdo parece indicar que los rusos han abandonado o aplazado su intento de instaurar un sistema de "troika" como dirección colectiva de la Organización.

Las fuentes informantes dicen que el Consejo de Seguridad se reunirá el viernes para recomendar la elección de U Thant y que probablemente la Asamblea General confirmará la elección la próxima semana. — Efe.

Entrevista Kennedy-Mikoyan

TRATARON DEL PROBLEMA CUBANO

"Mis conversaciones -dijo el viceprimer ministro soviético= serán agradables y útiles"

WASHINGTON, 29. — El primer vice-presidente del Gobierno de la URSS, Anastas Mikoyan, ha llegado a Washington con el objeto de entrevistarse con el Presidente de los Estados Unidos, John F. Kennedy, para tratar sobre el asunto de Cuba y, probablemente, acerca también de otros problemas internacionales.

El gobernante soviético hizo el viaje de Nueva York a la capital federal norteamericana a bordo de un avión de línea ruso "Il-18", que tomó tierra en la cercana base aérea de Andrews.

Mikoyan, cuyas conversaciones en la Casa Blanca serán las más importantes que se han realizado entre dirigentes norteamericanos y soviéticos desde que Kennedy y Kruschef se entrevistaron en Viena el año pasado, acaba prácticamente de regresar de Cuba donde ha realizado una misión en la que ha invertido veinticuatro días.

Los funcionarios estadounidenses no descartan la posibilidad de que en estas negociaciones entre el primer magistrado norteamericano y el primer vice-presidente soviético abarquen cuestiones de destacada importancia universal, tales como la del desarme, la prohibición de pruebas nucleares y Berlín, aparte del problema cubano.

Existe la probabilidad de que el vice-primer ministro ruso sea recibido en audiencia por segunda vez en el curso de su estancia en Washington, prevista para dos días. de duración, si la primera reunión entre el primer magistrado norteamericano y él resultase satisfactoria. Mikoyan conferenciará mañana también con el secretario de Estado, Dean Rusk, con quien almorzará.

En unas breves declaraciones hechas por el primer vice-presidente soviético a su llegada a la capital federal, dijo que sus conversaciones en Washington serían "agradables y útiles".

Mikoyan fué recibido en el aeropuerto militar de Andrews por el ex embajador de los Estados Unidos en Moscú, Llewellyn Thompson — actualmente enviado especial del Presidente Kennedy— y por el embajador de la URSS en Norteamérica, Anatoly Dobrynin.—Efe.

LAS CONVERSACIONES DE MIKOYAN EN NUEVA YORK

NUEVA YORK, 29. — Anastas Mikoyan ha declarado que ha "sostenido útiles conversaciones con los funcionarios de Estados Unidos y de las Naciones Unidas" durante su estancia en esta ciudad.

El viceprimer ministro ruso marchó hoy, vía aérea, para Washington donde hoy mismo se entrevistará con el Presidente Kennedy.

"La condición indispensable para que progresen unas negociaciones— declaró Mokiyan— es entenderse mutuamente". — Efe.

KENNEDY, ELOGIADO EN "PRAVADA"

ESTOCOLMO, 29. — Un artículo en "Pravda" elogia hoy al Presidente Kennedy por no haberse sometido a la presión de sus más extremistas consejeros respecto a la cuestión de Cuba.

El artículo del corresponsal del periódico en Washington, S. Vishnewvsky, dice: "El Presidente debe ser elogiado por no haberse sometido, en la complicada situación política que existe ahora en los Estados Unidos, a la presión de sus extremistas consejeros y por haber dado la razonable orden de levantar el bloqueo naval de Cuba". — Efe.

ENTREVISTA EN LA CASA BLANCA

WASHINGTON, 29. — Anastas Mikoyan, viceprimer ministro soviético, ha conferenciado esta noche con el Presidente Kennedy en la Casa Blanca con relación al problema cubano

Sonriente y saludando con las manos a las cámaras de la televisión, Mikoyan se dirigió directamente al despacho del Presidente.

Iba acompañado por Anatoly Dobrynin, embajador soviético en los Estados Unidos.

El principal punto a tratar en la entrevista habrá sido el acuerdo de Kennedy y Kruhchef sobre el problema cubano, que hasta ahora ha sido rechazado por Fidel Castro. Como se sabe este acuerdo establecía que la retirada de las armas ofensivas soviéticas de Cuba debería llevarse a cabo bajo la supervisión de los Estados Unidos. — Efe.

La familia de KENNEDY, a caballo

La señora de Kennedy pasea llevando a su hijo John, en el caballo regalado por el presidente Ayub Khan del Pakistán. Le sigue su hija Catalina cabalgando en su "pony" "Marcaroni". La fotografía está realizada en los jardines de la Casa Blanca.

Hacia la abolición de la esclavitud, en Arabia Saudí

AMMAN, Jordania, 29.— La esclavitud, que aun persiste en Arabia Saudita, será abolida en breve.

Actualmente se están elaborando planes por parte del Gobierno saudí para poner término al mercado y propiedad sobre seres humanos.

La decisión de terminar con la esclavitud fué adoptada ayer en un Consejo de ministros.

Asimismo otra medida importante que adoptó el consejo es la de la creación de una organización para supervisar los recursos minerales de la nación saudita y en especial, los petroliferos.—Efe.

S. S. JUAN XXIII padece una gastropatía

Se espera que pronto reanudará sus audiencias

AYER, EL AUGUSTO PACIENTE SE LEVANTO «PLENO DE VITALIDAD»

CIUDAD DEL VATICANO, 29. Su Santidad el Papa Juan XXIII, «ligeramente indispuesto» según se afirmó ayer, se ha levantado hoy «pleno de vitalidad», según se informa de fuente vaticana.

El profesor Antonio Gasbarrini, médico pontificio, que visitó ayer tarde al Pontífice, ha acudido al Vaticano hacia las nueve y media de esta mañana para realizar otra visita al augusto paciente.

El profesor Gasbarrini desmintió anoche los informes no confirmados de que el Santo Padre pudiese ser sometido a una intervención quirúrgica y una alta fuente vaticana también negó veracidad a tales informes, diciendo que el Papa estaba simplemente indispuesto.

El Dr. Luciano Casimirri, jefe de la Oficina de Prensa Vaticana, declaró a los periodistas que esperaban impacientes noticias sobre la salud del Pontífice, que «es posible se dé un comunicado oficial a última hora de hoy», añadiendo que «Su Santidad se había levantado esta mañana pleno de vitalidad».

El Papa Juan XXIII, que celebró su 81 cumpleaños el pasado domingo, cayó enfermo el martes y canceló todos sus compromisos. Se anunció que sufría un resfriado, pero ayer la Oficina de Prensa Vaticana dijo que padecía gripe.

PADECE UNA GASTROPATIA

Su Santidad el Papa padece una gastropatía, afirma un comunicado oficial publicado sobre el estado de salud del Vicario de Cristo.

(PASA A SEGUNDA PAGINA)

SPIEGEL-TWIST

En el baile de la Prensa alemana nació una melodía que se llamó "Spiegel" y que tenía ritmo de "twist". En la prisión de Opladen, donde fueron encerrados los directivos de la revista hamburguesa "Der Spiegel", una orquesta de simpatizantes acudió a darles una serenata. Ante los muros de la cárcel el quinteto interpreta el "Spiegel-twist" para los periodistas. Melodías modernas y movidas para los atrevidos periodistas germanos.

Hoy hará su entrada en Ferrol el nuevo Capitán General del Departamento, Almirante CERVERA y CERVERA

La llegada oficial del nuevo Capitán General del Departamento Marítimo de El Ferrol del Caudillo, señala una fecha importante en la vida de la población. No en vano ésta ha nacido en momentos propicios del resurgimiento naval de nuestra Patria y desde entonces puede decirse que la historia de la ciudad es, también, la historia de nuestra Marina de Guerra.

Ferrol asistirá hoy, por lo tanto, a una jornada jubilosa. El Almirante Cervera y Cervera, que mandó la Flota hace algún tiempo y enarboló su insignia en el Crucero "Canarias", es sobradamente conocido de todos los ferrolanos, que esta mañana, estamos seguros, demostrarán con su presencia en las calles cuánto es el afecto que se siente aquí por el ilustre marino.

El nuevo Capitán General del Departamento hará su entrada en la ciudad a pie, cubriéndose la carrera por fuerzas de Marina. Se dirigirá, con su acompañamiento, al Palacio de Capitanía General, desde cuyo balcón central presenciará el desfile de las fuerzas. Luego, y en el Salón del Trono, tendrá lugar una recepción oficial.

La vinculación de Ferrol a la Armada Española y la entrañable tradición marinera de la ciudad se pondrá de manifiesto en la jubilosa jornada de hoy. Nuestro periódico, que pronto cumplirá un siglo de servicio ininterrumpido, y activo siempre, en defensa de los intereses ferrolanos se adhiere con sincera alegría a los actos de la repetida jornada. Y al hacer votos porque el mando al frente de los destinos departamentales del Almirante Cervera y Cervera sea dilatado y fructífero, saluda la presencia de la referida autoridad y hace llegar a la misma su respetuoso ofrecimiento.

RESEÑA BIOGRAFICA

Nacido en San Fernando (Cádiz) el 7 de setiembre de 1899, el almirante don Pascual Cervera y Cervera es marino de rancia tradición familiar vinculada a episodios notables de la Historia de España, en los que los Cervera supieron mostrar su temple de marinos y su alto sentido patriótico. Recordemos por citar uno a modo de ejemplo— el heroico comportamiento del almirante don Pascual Cervera y Topete en la bahía de Santiago de Cuba, en 1898, en ocasión de la guerra hispanoamericana, al mando de la flota española, a todas luces inferior en número y posibilidades a la Escuadra de los Estados Unidos.

Don Pascual Cervera y Cervera, Almirante Capitán General del Departamento Marítimo de El Ferrol del Caudillo (que sucede a don Pedro Fernández Martín, recientemente fallecido), ingresó en la Armada en enero de 1914. Entre sus últimos destinos figuran los de contralmirante jefe del sector naval de Cataluña, cargo que desempeñó durante tres años, jefe de la Segunda División de la Flota, almirante director de Material, secretario general jefe de la Jurisdicción Central de Marina, así como presidente del Patronato de Casas de la Armada.

Don Pascual Cervera y Cervera es un entusiasta y decidido valedor de la clase pescadora, en cuyo favor desarrolló una importante actividad cuando

(PASA A 2.ª PAGINA)

Han regresado a Madrid los ministros de A. Exteriores, Hacienda y Comercio

MADRID, 29.— Han regresado de París los ministros de Asuntos Exteriores, don Fernando María Castiella, de Hacienda, don Mariano Navarro Rubio, y de Comercio, don Alberto Ullastres, después de asistir a las reuniones de la OCDE, en representación de España. Les acompañaba el subsecretario de Asuntos Exteriores, don Pedro Cortina Mauri.

En el aeropuerto de Barajas fueron recibidos y cumplimentados por los subsecretarios de Hacienda, del Tesoro, de Marina Mercante, Comisario General de Abastecimientos y Transportes, primer introductor de embajadores barón de las Torres, y directores generales de los tres Departamentos.

Preguntado el Sr. Navarro Rubio por el redactor financiero de la agencia Cifra, acerca de su impresión sobre las conversaciones de París, contestó que «era muy grata la impresión que traía, muy buena». El Sr. Castiella corroboró esa afirmación diciendo: «Venimos francamente muy bien impresionados».—Cifra.

¡¡¡MAS CLIENTES PARA SU ESTABLECIMIENTO...!!!

Instalando

ROTULOS LUMINOSOS DE PLEXIGLAS

CON LUZ FLUORESCENTE SIN AVERIAS
CONSUMO MINIMO GARANTIZADOS

Pida presupuestos a: PUBLICIDAD RECLAM

Santa Catalina, 27 LA CORUÑA — Fernando Villaamil, 30 - 1º EL FERROL

China acusa a la India de avanzar sus tropas hacia la línea de «alto el fuego»

CONVERSACIONES PARA ALLANAR LAS DIFERENCIAS PAKISTANO - HINDUES

HONG KONG, 29. — Pekín acusó hoy a la India de que sus tropas avanzan hacia la línea de "alto el fuego", fijada por los chinos. ejerciendo, así una "provocación armada"

La agencia de Prensa-información comunista "Nutva China" añade al anterior despacho que el día 27 más de 150 soldados ocuparon Chiaming, a tres kilómetros de la línea de "alto el fuego".—Efe.

CONVERSACIONES PAKISTANO-HINDUES

RAWALPINDI, 29.—El presidente de la República islámica de Pakistán, Ayub Jan, ha accedido condicionalmente a celebrar conversaciones con India para allanar la hostilidad que desde la declaración de independencia de estas dos naciones asiáticas, ha separado a ambas.

El secretario de Relaciones con la mancomunidad británica, Duncan Sandys, marchó hacia Nueva Delhi, con el asenso dell mariscal Ayub Jan para dichas conversaciones.—Efe.

A punto de concluir los trabajos del I Censo Agrario de España

MADRID, 29. — El primer censo agrario de España está virtualmente a punto de concluirse. Los agentes censales extendidos por todo el territorio de la nacion terminarán con el mes de noviembre la recogida de datos. A través de este censo, el Gobierno podrá conocer las necesidades estructurales de carácter general y las particularidades de cada empresa agraria. No es el censo de la propiedad rústica, ni de la producción agrícola o ganadera. Será el censo de la empresas agrarias españolas. No tiene un fin fiscal, porque lo que persigue es saber cómo está y qué necesidades tiene la empresa agrícola, ganadera o sus auxiliares. Están, además, garantizados los empresarios por el secreto estadístico. Y tienen, además, hoy la garantía que la liberalización de trabas a la circulación y compra-venta de productos agrícolas o ganadero se ha concedido.

Es casi seguro, que no habrá quedando un solo empresario agrícola sin haber sido visitado por el agente censal. Si alguno hubiera en esas circunstancias aún tiene tiempo de avistarse con el agente censal o después aún de comparecer ante las comisiones municipales censales.

El primer censo agrario debe ser, y es casi seguro que lo será, por la colaboración que los empresarios agrarios le habrán prestado, un fiel reflejo de la situación de las empresas agrarias, de su capacidad, de sus necesidades de desarrollo, de sus posibilidades, un exponente del momento agrario actual de España. — (Cifra).

SIN LA MENOR HUELLA DE LA «NIÑA II»

NUEVA YORK, 29.—El servicio de guardacostas, y las Marinas de Guerra y Mercante de los Estados Unidos han realizado hasta el momento una búsqueda por una extensión de 36.600 millas cuadradas en el Océano sin hallar la menor huella de la "Niña II" réplica de la nave de Colón que trata de repetir el viaje histórico del descubridor del Nuevo Mundo, según se informa en fuentes competentes.

Cuatro aviones del servicio de guardacostas y una embarcación del mismo están consagrados a la búsqueda en tanto que se transmiten mensajes cada dos horas alertando a los buques para que colaboren en la empresa.

Se teme que la "Niña II" haya encontrado graves dificultades con motivo de las fuertes tormentas registradas la pasada semana en el Atlántico".—Efe.

ADENAUER comienza las consultas para resolver la crisis gubernamental

BONN, 29.—Esta noche ha comenzado la primera ronda de negociaciones del canciller Adenauer con los demócratas libres, acerca de la actual crisis de Gobierno.

Las conversaciones se han iniciado en una tensa y amarga atmósfera. Erich Mende, dirigente del FDP, y tres consejeros, se trasladaron a la Cancillería una vez terminada la cena celebrada por el canciller Adenauer con sus asesores y el ministro de Defensa, Franz Josef Strauss.—Efe.

Presentó sus credenciales al Jefe del Estado, el Ministro plenipotenciario del Sudán

MADRID, 29.— En la mañana de hoy tuvo lugar en el Palacio de El Pardo, la ceremonia de presentación de cartas credenciales a S. E. el Jefe del Estado, del Excmo. Sr. Sayed Rahamtalla Abdalla, enviado extraordinario y ministro plenipotenciario de Sudán en España.

El ministro de Sudán, llegó a Palacio acompañado del primer introductor de embajadores, siéndole rendidos honores por fuerzas del Regimiento de la Guardia de Su Excelencia. Al pie de la escalera de honor, el ministro fué recibido por el alto personal de la Casa Civil y de Protocolo del Ministerio de Asuntos Exteriores.

Durante el acto, que se celebró en el despacho del Caudillo, éste se hallaba acompañado del ministro Subsecretario de la presidencia del Gobierno; teniente general jefe de la Casa Militar; jefe de la Casa Civil; contralmirante segundo jefe de la Casa Militar; segundo jefe e intendente general de la Casa Civil; primer introductor de Embajadores; jefes del Gabinete Diplomático y de Protocolo del Ministerio de Asuntos Exteriores y ayudantes de campo de S. E.

Tras de hacer entrega de la carta credencial, el ministro de Sudán, celebró una entrevista con el Jefe del Estado español, en la que estuvo presente el ministro Subsecretario de la Presidencia del Gobierno.

S. S. Juan XXIII padece...

(VIENE DE PRIMERA PAGINA

Indica el comunicado que, bajo el consejo de los médicos, se ha decidido suspender las audiencias del Pontífice en razón del hecho de que los síntomas de una gastropatía, que el Santo Padre sufría hace algún tiempo, se han acentuado. Agrega el comunicado que el Papa recibe ya los necesarios cuidados, estando sometido a un régimen alimenticio especial. Se espera que estos cuidados den rápidamente sus frutos y que Juan XXIII podrá reanudar sus audiencias, concluye diciendo el comunicado oficial.

TEXTO DEL COMUNICADO OFICIAL

He aquí el texto del comunicado oficial sobre el estado de salud del Papa que publicará esta tarde «L'Osservatore Romano»:

«Como nuestro periódico ha informado regularmente desde hace varias semanas, el Santo Padre ha concedido audiencias especiales, en varias ocasiones, a numerosos obispos de diferentes naciones, venidos a Roma para participar en el Concilio. Fácil es comprender y aún más tras las alusiones que S. S. ha hecho a este respecto en sus más recientes alocuciones, cuál es la alegría resultante de tales encuentros, los cuales resumen, puede decirse, como en una feliz síntesis, las actividades apostólicas que florecen por doquier, suscitadas y dirigidas por un espíritu de gran fervor y de loables intenciones de unidad y de paz. Desgraciadamente, la serie de estas entrevistas —que reflejan tan bien los acontecimientos del reino de Dios y que habían hecho ya afluir a las salas del Vaticano, a los pastores de varias procedencias— ha debido sufrir una suspensión. Desde el martes último, en efecto, por consejo facultativo, ha sido preciso interrumpir la serie de estas audiencias, en razón a una acentuación de los síntomas de una gastropatía, para la cual el Santo Padre había sido sometido ya a los oportunos cuidados médicos y dietéticos y que había provocado ya una anemia bastante intensa.

Todo hace esperar que, tras los cuidados en curso, el augusto Pontífice pueda reanudar pronto los felices encuentros de los cuales hemos venido hablando. En esta evidencia, todos sus hijos repartidos por el mundo no se contentan, simplemente, con formular votos, cualquiera que sea la devoción ardiente hacia el Padre común de los que la expresan, sino que añaden sus plegarias particulares para que puedan disiparse pronto los inconvenientes que han hecho reducir el pleno ritmo del ministerio apostólico del Vicario de Jesucristo». — Efe.

Occidente no debe confiar mucho en las diferencias antre la URSS y China comunista, advierte DEAN RUSK

Es de tipo Económico y ambas siguen su «sistema»

WASHINGTON, 29. — Dean Rusk, secretario de Estado norteamericano, ha declarado que las diferencias entre Moscú y Pekín eran graves, pero advertía que Occidente no debía confiarse mucho por ello, mientras continuase la disputa fronteriza chino-soviética.

Agregó que la disputa entre Rusia y China era más bien el tipo técnico y que ambos países seguían con "su sistema".

El secretario de Estado ha manifestado que la última crisis cubana era "una crisis de la carrera de armamentos".

"Los hombres han podido darse cuenta que una guerra nuclear era un peligro verdadero y no un peligro teórico".

También dijo que las perspectivas de que la China comunista firmara un tratado de prohibición de pruebas nucleares "no eran muy buenas". (Efe).

LA INDIA RETIRO PARTE DE SUS TROPAS DE LA FRONTERA CON PAKISTAN

WASHINGTON, 29. — La India ha retirada la mitad de sus tropas estacionadas en las zonas fronterizas con el Pakistán, según han informado círculos diplomáticos indios en Washington.

Según estos círculos, la retirada ha sido llevada a cabo para reforzar la defensa de la zona fronteriza del noroeste de la India frente al ataque de la China comunista. — (Efe).

Colisión entre un buque español y otro británico

PILMINGTON (California), 29.—Un buque británico y un barco español han entrado en colisión anoche en la bahía de Los Angeles, pero ninguno de los dos navíos ha sufrido daños importantes.

Las autoridades portuarias dicen que el buque español "María Luisa Velasco", de 5.000 toneladas, fué alcanzado en un costado por el británico "Mentor", de 7.642 toneladas, cuando éste se dirigía hacia el canal.—Efe.

Terroristas adiestrados para la invasión de Angola

LONDRES, 29 — Un enviado especial del periódico londinense «Sunday Telegraph«. Pieter Lessing expulsado de la República del Congo (Leopoldville—, ha afirmado en un despacho fechado en Luanda que unos 40.000 terroristas están siendo adiestrados en el Congo para llevar a cabo la invasión de Angola. — Efe.

VENTANA AL MUNDO

Por PANURGO

Alcance de la entrevista Mikoyan-Kennedy

Ayer, Kennedy ha recibido a Mikoyan. Con tal motivo se han iniciado conversaciones entre el Presidente de los Estados Unidos y el Vicepresidente del Gobierno soviético, cuyo alcance, sin duda alguna, habrá de rebasar el de la crisis cubana.

Como es sabido, Norteamérica insiste en que se ejecuten inspecciones en la isla "perla del Caribe", a fin de comprobar que todas las armas de tipo ofensivo, incluso aviones bombarderos, han sido retirados de Cuba. Mientras no se realicen estos deseos norteamericanos, Washington se reserva la promesa de "no invasión". Aparte de esta cuestión, aunque no tomen los Estados Unidos la iniciativa, Mikoyan no eludirá en esta ocasión propicia, tratar de problemas fundamentales que afectan a las relaciones entre Occidente y Oriente, tales como la suspensión de pruebas nucleares, el desarme y Berlín.

Desde la reunión de Kennedy y Kruschef, en Viena, en junio del pasado año 1961, puede afirmarse que ninguna otra entrevista tiene la categoría de alto nivel como ésta que tiene lugar en Washington. Si se tiene en cuenta que las declaraciones que se han venido formulando, tanto en la capital federal norteamericana como en la sede del Gobierno soviético coinciden en afirmar que, como consecuencia de la eliminación de la crisis cubana, se producirá "un tornapunto histórico", entonces llegaremos a la conclusión de que puede abrirse un horizonte de esperanza que esfume la grave tirantez que privaba entre los dos grandes bloques, hasta el momento en que Norteamérica dió el paso decisivo, al establecer la cuarentena en torno a Cuba frente a la Unión Soviética.

Si Rusia cambia de política, entonces la coexistencia pacífica puede convertirse en una feliz realidad, sin merma del prestigio de ninguna de las grandes potencias, incluída la propia Unión Soviética, que podría así detraer para fines sociales enormes cantidades que ahora se destinan a poderosos armamentos.

Fué también Mikoyan, el que, a principios de 1959, se desplazó a los Estados Unidos, como adelantado de Kruschef, en la visita que éste hizo después al entonces Presidente Eisenhower. Mikoyan, que se complace en hacer resaltar en sus viajes a las capitales de los grandes países occidentales, que procede de una familia de tratantes armenios, es un diplomático de dotes extraordinarias, como demostró en su desplazamiento a los Estados Unidos en 1959. En aquella ocasión, cuando le preguntaron en Nueva York, su opinión sobre la libertad de Prensa en Norteamérica en contraste con la de la Unión Soviética respondió: "Cuando un millonario tiene diez periódicos y diez millones de personas no tienen ninguno, como ocurre aquí, en esta ciudad, no puede hablarse de libertad de Prensa".

Mikoyan puso de manifiesto en los Estados Unidos, en 1959, que tenía ingenio, a la vez que firmeza, y modestia a ratos; pero, sobre todo una serenidad incomparable, hasta el punto de que, al ser insultado con los gritos de ¡Asesino! ¡Asesino! proferidos por los refugiados residentes en los Estados Unidos, Mikoyan sacaba el sombrero y saludaba cortesmente, como si en lugar de injurias, estuviese recibiendo vítores y alabanzas.

En aquella ocasión, Mikoyan trató con Eisenhower del problema de Berlín y la cuestión de la unidad de Alemania, el desarme y las relaciones entre la Unión Soviética y los Estados Unidos. Ahora, en la entrevista de Washington (cuando escribimos estas líneas es probable se esté celebrando) volverán a tratarse las mismas cuestiones, aunque con el antecedente de Cuba, éstas adquieran una viabilidad de solución, deseable por todos los hombres de buena voluntad.

La prudencia y los frenos

La prudencia de un hombre se conoce por su paciencia, se lee en los proverbios de Salamón.

De hoy a mañana conducir un vehículo automóvil puede cruzar la frontera de lo placentero y caer en el campo de una lucha obsesiva por conservar la integridad física.

El constante aumento, a ritmo creciente, de la densidad circulatoria, no corre paralelo a la disposición lógica de las vías públicas, especialmente en zonas urbanas. Y puede sobrevenir el colapso. En algunas ciudades americanas los vecinos se ponen de acuerdo. Y para asistir al trabajo, en el núcleo urbano, utilizan sólo un coche. Alternativamente.

El periodista quiere hoy pensar en el conductor novel y en el veterano, pues a todos alcanza y todos necesitan que la circulación siga conservando su categoría de útil y agradable. Para ello, no hay que olvidar los peligros que encierra.

El exponente genérico que beneficiaría a todos, se cifra en una buena dosis de prudencia, porque los imprudentes terminan cayendo en los brazos de la justicia, o siendo víctimas de su actitud.

—«Comete inmprudencia punible el que causa víctima, o daño, conduciendo un vehículo a velocidad excesiva; y con más razón, a fortiori, si además no hace señales acústicas, luminosas, visibles, o de advertencia, siendo obligadas o conduce por el centro de la vía; o traspasando el eje de la carretera invade la parte izquierda en su dirección de marcha; o guía distraído o descuidado; o toma arbitrariamente una curva o cambio de rasante; o no respeta la preferencia de paso de otro vehículo; o pretende adelantar inadecuadamente; o hace una maniobra de conducción desacertada; o lleva carga excesiva o mal estibada».

Se adivinará facilmente que los párrafos transcritos están copiados de otras sentencias confirmadas por el Tribunal Supremo. Los responsables de las imprudencias que se citan fueron procesados y obligados a cumplir la sanción impuesta con las consecuencias, lamentables, que ello implica. Podríamos citar igualmente la sentencia de 30 de junio de 1958, que afirma se considera reo de imprudencia punible al que causa muerte, lesión o daño por conducir un vehículo sin frenos, o en mal estado de funcionamiento, o poco eficientes, o de acción lenta o retrasada y especialmente sin conduce a velocidad excesiva, o por la izquierda o a contraman, o peligrosamente por el centro.

Otro precepto del alto Tribunal dice, al hablar de la importancia de los frenos en los vehículos, que el riesgo que puede denominarse normal en el tránsito de vehículos de marcha veloz, por lugares poblados, aumenta y se desorbita cuando el chofer no dispone de uno de los elementos más importantes para el dominio del vehículo, cual es el freno en buen estado.

Los accidentes causados por tener los vehículos, frenos en mal estado son muchos. El año 1953, fué considerado reo el chofer que condujo un camión con el freno defectuoso, dando lugar en una gran población a la muerte de un peatón, «aunque concurriera alguna irregularidad por parte de la víctima, que no puede ser compensada en materia criminal».

Conducir un vehículo automóvil no requiere aptitudes artísticas, como se ha dicho, pero sí la de prudencia, de conocimiento del articulado del Código de la Circulación y sin duda alguna de reflejos magníficos.

Un conductor prudente será aquel que reduce la velocidad antes de entrar en una curva, antes de efectuar un adelantamiento para pulsar la visibilidad y antes de coronar un cambio de rasante en una carretera estrecha, por no hacer un recuento interminable; e imprudente el que realiza una maniobra de cambio de dirección en el sentido de marcha, sin avisar con la antelación debida, bien con el brazo o con el interminente, a los conductores de vehículos que marchan detrás.

Sin ir más lejos, vendría como anillo al dedo, las palabras de Don Quijote a Sancho, después de la aventura de los galeotes:

—«No huye el que se retira, por has de saber, Sancho, que la valentía que no se funda sobre la base de la prudencia se llama temeridad, y las hazañas del temerario más se atribuyen a la buena fortuna que a su ánimo».

SUSCRIBASE A EL CORREO GALLEGO

Hoy hará su entrada en Ferrol...

VIENE DE PRIMERA PAGINA

hasta 1954, y durante tres años ostentó la Jefatura del Sector Naval de Cataluña.

Su decidida actuación contra el uso de procedimientos ilegales de pesca —se ha comentado— hizo que ésta volviese a las aguas catalanas con el consiguiente beneficio para los pescadores, que apenas realizaban capturas. Cuando decretó el encarcelamiento de las tripulaciones de tres barcos sorprendidos pescando con explosivos, los pescadores creyeron ver un enemigo en el entonces jefe del Sector catalán; después, vistos los resultados, se mostraron muy agradecidos.

Al pasar destinado a otro cargo, el almirante Cervera y Cervera efectuó un recorrido de despedida por el litoral entonces a su mando. De aquel viaje se cuenta que un pescador de Blancs le cogió y le besó las manos pidiéndole que al menos permaneciese un año más en el cargo.

En el mismo orden de cosas, los pescadores del litoral catalán no olvidan sus afanes por mejorar la condición social de los hombres del mar, su protección a las Cofradías de Pescadores y su predilección por la obra del Apostolado del Mar de Barcelona.

Todas estas referencias muestran al nuevo Capitán General del Departamento Marítimo de El Ferrol del Caudillo como un hombre de recto criterio y de alto espíritu de justicia que nos complacemos en resaltar.

Diálogo de los dos "K" por intermediarios

Carta de Londres

Las conversaciones iniciadas con motivo de Cuba se extienden a Alemania y China, en Ginebra

LONDRES. (Crónica C. A. M., especial para EL CORREO GALLEGO). — El clima, después de la crisis de Cuba, hoy entre América y Rusia prácticamente resuelta, es propicio para las conversaciones Kennedy quiere sacar el partido de su victoria y Kruschef de sus concesiones.

Y esas conversaciones se prosiguen. Hasta ahora se había llevado directamente y sin testigos en Washington, sirviendo las naciones Unidas como buzón de sus mensajes. Ahora prosigue el diálogo, por intermediarios igualmente entre los dos "K" y a la vez con testigos.

Ginebra merece nuestra atención. Allí se desarrollan a la vez dos reuniones.

HAY UNA CONFERENCIA "GRANDE"

Se discute en ella el control del desarme en general.

Y asisten a ella diecisiete países, si bien uno, Francia, a la que se le asignó su puesto, está ausente. Creyó De Gaulle que de semejante reunión no saldría nada positivo y sí se le crearían nuevas dificultades. No se olvido que De Gaulle está en la idea de llevar sus experiencias atómicas adelante. Falta igualmente la China comunista y de ésta se tiene la certeza moral de que muy pronto va a iniciar por sí misma esas pruebas nucleares, lo que la colocará en condiciones de entrar en el Club Atómico, si se deciden a levantar la cuarentena, ya larga, a que se halla expuesta.

Esa conferencia sabemos cuando empezó: en Marzo de 1962; lo que se ignora irremisiblemente es cuándo podrá acabarse; cree que será labor larga de años, de muchos años.

HAY OTRA CONFERENCIA "PEQUEÑA"

Y sin embargo, ésta tiene mucha más trascedencia. Asisten a ella los tres grandes: la URSS, EE.UU. y la Gran Bretaña. No es nueva; está en marcha desde hace cuatro años y llevan más de cuatrocientas sesiones, sin que después de tantas sentadas hayan tenido la posibilidad de llegar ni a un acuerdo mínimo para el control e inspección de los ensayos nucleares.

Hemos observado que siempre que se inician estas reuniones surgen grandes esperanzas de arreglo. No es fácil, sin embargo, y los hechos lo demuestran, pues siempre terminan en pleno desacuerdo. Esas esperanzas, a pesar de los fracasos pasados, son aún mayores hoy; después de las conversaciones entre los "K" respecto a Cuba, la atmósfera es de creer menos tensa; de creer tan sólo, decimos, pues a veces tememos que Kruschef, que ha cedido a la fuerza, a la primera ocasión propicia se levante de nuevo y arme un follón de esos característicos suyos, que dé salida a la bilis contenida con la retirada de Cuba, puente soviético en América, con esa otra operación de desmontar sus máquinas nucleares y tenerlas que traer a su país bajo la mirada burlona de los americanos, que ven cómo traga la píldora Kruschef con un gesto de simulada complacencia. Pero en fin, Kruschef ha cedido y las ocasiones presentan también su oportunidad de sacarlas partido diplomáticamente.

ESA SUSPENSION ES MAS DIFICIL DE LO QUE PUDIERA PENSARSE

Tras de esos ensayos se ocultan varias cosas y la primera, la peligrosa cuestión de la carrera nuclear. No se puede dar un paso hacia adelante, ni coger al rival si gana algo de espacio más que acudiendo a esos ensayos.

Los hechos saltan a la vista.

Hace unos días los rusos prometieron suspender sus pruebas; pues bien, los puestos de observación americanos revelan que Rusia sigue, en pequeña escala, sus experiencias.

Están a ser suspendidas; e Inglaterra en plena América, con lo que ésta a su vez aparece en medio después de su promesa de suspensión, hace otras pruebas.

Y sin embargo, es de creer en el arreglo. Es muy serio ese peligro y nos expone a una catástrofe. ¿Cuál puede ser esa solución

Los americanos quieren un control directo, personal, inspecciones. Los rusos presentan "cajas negras", especie de buzones automáticos, donde se registran mecánicamente las explosiones. Claro está que para Rusia se necesitan millares.

Veremos lo que sale con el nuevo clima de tales reuniones.

LOPEZ MACMILLAN

Constitución del nuevo sindicato de la Marina Mercante

MADRID, 29.—Se ha celebrado el acto de constitución del nuevo Sindicato Nacional de la Marina Mercante en la sede central de la Organización Sindical.

Presidieron con el ministro General del Movimiento señor Solís y el de Marina Sr. Nieto Antúnez el ex-imintsro señor Fernández Cuesta; secretario general de la Organización Sindical, señor Lamata; subsecretarios de la Marina Mercante y de Trabajo y otras autoridades y personalidades.

El Ministro de Marina expresó el gran cariño que siente por la Organización Sindical y se congratuló de la puesta en marcha de este Sindicato y la necesidad de una firme unión entre las Marinas de Guerra y Mercante.—Cifra.

Falleció el Comandante Militar de Marina de Alicante, Sr. Estrella Martínez

ALICANTE, 29. — Después de larga enfermedad ha fallecido el Comandante Militar de Marina de Alicante, D. José Estrella Martínez, contaba el finado 57 años de edad, habiendo sido destinado a esta comandancia en julio de 1960.

El entierro ha constituído una gran manifestación de duelo. Fué presidido por el almirante jefe del Departamento Marítimo de Cartagena, por el hijo del finado, capitán de navío de Intendencia de la Armada, el contralmirante de Estado Mayor del Departamento; el Gobernador civil de la provincia y otras autoridades.—Cifra.

PARIS, 29.— El «Diario Oficial del Estado» publica hoy el decreto nombrando oficialmente a Pompidou primer ministro y aceptándose la dimisión de su anterior Gabinete.

Como se sabe, De Gaulle ha dado un plazo a Pompodou, hasta el seis del mes próximo, para formar su Gobierno. En este mismo día se inaugurará la nueva Asamblea.

Las personalidades que asistieron a la reunión entre De Gaulle y Pompidou han negado categóricamente los rumores de que De Gaulle había dicho que él pensaba retirarse después de su presente mandato que expira en enero de 1966.—Efe

ALMANAQUE

SANTORAL

Viernes 30 de Noviembre

Santos Andrés, ap.; Maura, Justina, vírgenes; Cástulo, mrs.; Trojano, ob.; Constancio, Josimo, confesores.

PROGRAMA DE LA TV

VIERNES, 30 DE NOVIEMBRE

PROGRAMA DE SOBREMESA

12'00 Carta de ajuste.
12'05 Presentación
12'07 Séptimo arte.
12'30 Panorama
12'45 Plaza de España
13'00 Teledisario (primera edición)
13'05 Cotizaciones de la Bolsa
13'05 Bazar.
14'00 Final del programa de sobremesa.

PROGRAMA DE NOCHE

18'15 Carta de ajuste
18'30 Escuela TVE
19'30 Campos y paisajes
20'02 Si o no
20'30 Los defensores (telefilm)
21'25 El tiempo
21'30 Teledíario (segunda edición)
21'45 La opinión de ustedes
22'00 Los viernes, concierto
22'30 Primera fila
23'30 Teledíario (última edición)
23'45 Ritmo
24'00 Versos a medianoche - momento musical - recuerda.
02'15 Cierre.

Aeropuerto Central de Galicia

SERVICIOS DE AVIACO

Martes, jueves, sábados y domingos, con aviones Convair Metropolitan.

Llegadas de Madrid, a las 12,15.

Salidas, a las 13.

En el avión de ayer, llegaron procedentes de Madrid, 24 personas. Salieron con el mismo destino, 23 personas.

OTRAS NOTAS DEL AEROPUERTO

A las 13,40 y procedente de Málaga tomó tierra un avión norteamericano Constelation con 17 personas a bordo, todos ellos diputados y senadores del Gobierno de los Estados Unidos.

A las 15,10 y procedente de la base de Tablada (Sevilla), tomó tierra un avión militar tipo DC-3 que conducía los restos del teniente Somoza Lorenzo, fallecido en accidente aéreo.

Este avión despegó al punto de origen a las 18,15

CRUCIGRAMA

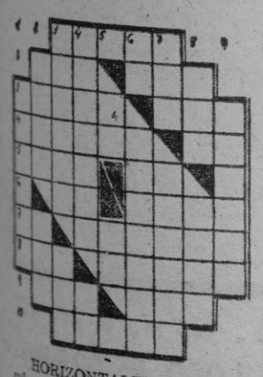

HORIZONTALES: 1.— Carúculas del pavo. 2.— Movimiento convulsivo habitual.— Corriente de agua. 3.— (al rev.) Raspará.— Orda. 4.— Capital europea.— (al rev.) Nombre de letra. 5.— Punto cardinal.— Artículo indeterminado. 6.— Vocales iguales.— Enrolver. 7.— (al rev.) Letra árabe.— Antiguo soldado de caballería alemana. 8.— Posesivo.— Abomezcan. 9.— Artículo.— Río de Italia. 10.— Callado, silencioso.

VERTICALES: 1.— Insectos himenópteros. 2.— Número.— Tejido liviano. 3.— Verdadera, segura.— Llamada de auxilio. 4.— Hacer los gusanos los capullos ocasionar.— Preposición 5.— (al rev.) Verbo.— Río gallego. 6.— Voz de mando.— Inaptitud. 7.— Enredo.— Lágrimo, resplandeciente. 8.— Interjección.— Medida de supefficie. 9.— Reverencien.

SOLUCION AL ANTERIOR

HORIZONTALES: 1.— Simón. 2.— Pas.— Mes. 3.— Rabat.— Oir. 4.— Oruga.— Re. 5.— Velo.— UP. 6.— oG.— Mina. 7.— Al.— Evaso. 8.— Raf.— Arado. 9.— Ser,— Ado.— 10.— Zaino.

VERTICALES: 1.— Rociar. 2.— Pave.— Las. 3.— Sabulo.— Fez. 4.— Issoge.— Ra. 5.— Ta,— Va. 6.— oM.— Sumarán. 7.— Neo.— Pasado. 8.— Sir.— Nodo. 9,— Repaso.

ANUNCIESE EN EL CORREO GALLEGO

Nuevas fórmulas de préstamo, para empresas, acordadas por el Banco de Crédito Industrial

En breve comenzará a funcionar un sistema de créditos a la exportación

MADRID, 29.— Nuevas fórmulas de préstamo para las empresas que reunan deteminados requisitos, como son los créditos para capital de movimiento, han sido acordadas por el Banco de Crédito Industrial, según ha sido anunciados a los periodistas financieros por el Presidente de dicho Banco, Don Joaquín Planell, quien, acompañado del Director Gerente del mismo, durante una conferencia de prensa, les informó de la primera reunión del Consejo General de la institución, en la que el señor Planell dijo que había dedicado un recuerdo a su predecesor en el cargo, Conde de Benjumea, y se había felicitado de la decisión del Ministro de Hacienda de mantener en sus cargos a los antiguos miembros del Consejo de Administración.

En la nueva etapa que comienza ahora —continuó diciendo el señor Planell— no habrá de momento, grandes modificaciones en la organización. Se aumentará, eso sí, en la forma y medida que que sea necesario, la plantilla de técnicos, correlativamente con el aumento de la expansión crediticia, creándose delegaciones en las zonas industriales que se estime necesario y ampliando la actual delegación del Banco en Barcelona, dándole una vitalidad grande en su misión de informe e inspección. Es propósito ir pronto tambien a Bilbao.

El régimen de préstamos no sufrirá grandes modificaciones, salvo que, como en consecuencia del aumento de presión crediticia, se incrementen los recursos monetarios del Banco. Las restricciones impuestas al mismo por la orden ministerial de 21 de abril de 1961, se mantendrán momentáneamente en líneas generales y se irán suavizando a medida que sea necesario.

CREDITOS DE LA EXPORTACION

Por de pronto, han sido introducidas ya nuevas fórmulas de préstamo para las empresas que reúnan determinados requisitos, como son los créditos para capital de movimiento, y se va a poner en marcha un sistema de créditos a la exportación, que comenzará a funcionar en un plazo muy breve. El director gerente del Banco precisó que los créditos para primeras materias o capital circulante, por reciente disposición del Instituto de Crédito se faculta al Banco para la concesión de préstamos para adquisición de primeras materias, útiles y elementos de producción, de hasta veinte millones de pesetas, como máximo, por empresa, a los posibles préstamos que ya tuvieran. Estos nuevos créditos tendrán una duración de seis años e igual tipo de interés que el actual establecido para las operacione sdel Banco, y pueden ser beneficiarias de ellos las empresas que se dediquen a la fabricación de máquinas-herramientas y, en general, bienes de equipo de capital productivo y, además, que tengan un signo exportador, que el comité ejecutivo del Banco ha de juzgar.

AYUDA A LA POLITA EXPORTADORA

En cuanto a los créditos a la exportación dijo que se encuentra en este momento en estudio, para la decisión superior, el establecer una línea de crédito para la exportación, ayudando así el Banco a la política exportadora, que ha motivado toda la reciente legislación promulgada para estimularla. El Banco, en estos casos, ha de actuar con la rapidez que requieren estas operaciones internacionales. Para no crear en el Banco todo un servicio extranjero, con las necesarias relaciones, en tal caso, con los diversos países a los que se pueda hacer la exportación de la maquinaria, se valdría de la Banca privada para todos los trámites documentarios y de gestión que precisen estos créditos, pero correspondería exclusivamente al Banco la decisión, formalización y responsabilidad del préstamos al exportador.

Para los préstamos de consolidación de deudas existe la limitación, lo cual no obsta para que en circunstancias especiales, el comite ejecutivo juzgue dignas de consideracion ,solicite del Instituto de Crédito la excepción pertinente.

Informó también de las medidas adoptadas para dar mayor fluidez a las operaciones, como es la de entrega de parte del préstamo acordado en el momento mismo de su concesión mediante una simple póliza de crédito con garantia personal suscrita por el Presidente y un Consejero de la empresa beneficiada, mientras se formaliza la escritura de préstamo hipotecario que exige requisitos más lentos y sin que esta operación signifique costo alguno más al prestario. Se excluyen de esta facilidad los préstamos de consolidación, de los de prefinanciación, puesto que por definición ya existe una entrega previa por parte de la Banca privada, así como los créditos hoteleros, y los créditos cinematográficos que, normalmente, se formalizan por póliza. También se estudia una fórmula breve para préstamos de cifras modestas.

El comité ejecutivo del Banco ha tenido desde su primera reunión en el mes de septiembre hasta ahora 14 reuniones, en las que se resolvieron 135 expedientes por un importe total de 900 millones de pesetas.

PRESION CREDITICIA NOTABLE

La presión crediticia sobre el Banco ha sido muy notable a partir de su nacionalización, o sea de septiembre a la fecha. Comparando con el año anterior, que en septiembre entraron 18 expedientes, en este fueron 81 y en octubre, frente a 16, se pasó a la cifra de 73 expedientes.

Las fórmulas utilizadas para la reorganización de la industra algodonera se tendrán presentes en la industria textil lanera. El primer cupo 350 millones para la reorganización de la industria textil algodonera está ya agotado y ahora se le ha concedido al Banco otro segundo cupo para ese fin por 450 millones más. En cuanto al crédito hotelero se informó que hay crédito disponible, pues se concedieron mil millones y falta por consumir un cupo de 400 millones. Desde Septiembre hasta la fecha se han concedido 150 millones.

El volumen de operaciones del Banco ha pasado de 400 millones en 1943 a 10.000 millones en la actualidad, en sus fines de financiar la pequeña y media empresa en inversiones de bienes de equipo. — Cifra.

¡A los Fabricantes de BALDOSAS y MARMOLES ARTIFICIALES!
RAMON PIÑEIRO
ABUIN - Teléfono 1469 - LUGO
les ofrece los mejores MARMOLES EN POLVO y GRANITOS
en todas medidas y colores

LA BOLSA

Algo más animada se mostró la sesión de Bolsa. Firme en el sector eléctrico. Menor cantidad de títulos bancarios en la oferta. Solamente sigue flojo el sector siderometalúrgico, negocio similar al de ayer.

Diferencias más anotables: Suben siete enteros Banco Exterior y Auxiliar de Ferrocarriles, seis, Popular; cuatro, Petróleos y tres, Banco Ibérico. Bajan 50 enteros, Unión y Fénix;; seis, Banco Español de Crédito y tres, Altos Hornos.

Al cierre, desgana operativa.

COTIZACIONES FACILITADAS POR EL BANCO ESPAÑOL DE CREDITO, DE ESTA CIUDAD

BANCOS		Pelgrera	154,—
Exterior	610,—	Pontevedra	820,—
Banesto	1.004,—	**MONOPOLIOS**	
Central	1.059,—	Campsa	196,75
Popular	672,—	Tabacalera	245,—
H. Americano	930,—	**NAVALES**	
Mercantil	420,—	Levante	159,—
ELECTRICAS		Transmedit.	179,50
Fecsa	271,—	**QUIMICAS**	
R. Zaragoza	168,50	Cross	444,—
Viesgo	239,—	E. Aragonesas	222,—
Cantábrico	201,—	Explosivos	362,—
Leniers	196,—	Petróleos	606,—
Española	360,—	Hidronitro	160,—
Fenosa	286,—	U. Química	306,—
Chorro	179,75	**SIDERO-METAL**	
Sevillana	217,75	Hornos	184,—
Iberduero	397,—	Auz. FF. CC.	262,—
Sil	265,—	Santa Bárbara	107,—
Madrileña	241,—	M. y Construcción	125,—
Nansa	151,50	M. Metálicas	39,—
Mont-abril	150,—	**VARIAS**	
ALIMENTACION		C. Naval	136,50
Azuc. General	241,—	G. Inversiones	205,—
Aguila	794,—	Insa	131,—
Ebro	582,—	P. Reunidas	186,—
		Telefónica	214,50
		Marconi	117,50
		Felasa	123,—
Hidrocivil	110,—	Sniace	360,—
Encinar Reyes	47,—	Metro	190,—
Dragados	325,—	Basa	670,—
Ur. Metro	872,—	Seat	269,—
In Metrop.	179,—		
Urbis	88,25		
MINERAS			
Rif	496,—		

REUNION DE REPRESENTANTES DE AYUNTAMIENTOS EN LA DIRECCION GENERAL DE ADMINISTRACION LOCAL

El Alcalde de Vigo planteó el tema de la supervivencia del impuesto sobre la lonja del pescado

MADRID, 29. (Crónica transmitida por «telex).

Se ha celebrado en Madrid, en la Dirección General de Administración Local, una reunión a la que han asistido 25 alcaldes presidentes de otras tantas corporaciones municipales y representantes de otros de su provincia.

Esta reunión formaba parte de un ciclo de cuatro por las que han convocado a representaciones de todos los municipios españoles por parte de la Dirección General de Administración Local, con el fin de que los presidentes de las corporaciones municipales tuvieran un conocimiento exacto y directo más amplio y puesto al día de lo que supone zona de influencia, así como determinaciones que comprende el proyecto de ley publicado recientemente en el Boletín de las Cortes con respecto a las Haciendas Locales.

Presente en esta reunión como representante del Ayuntamiento de Vigo a la par que de otros 60 municipios integrantes de la provincia de Pontevedra, estuvo el titular de la Corporación Municipal viguesa, don Salvador de Ponte y Conde, quien hizo las siguientes declaraciones para EL CORREO GALLEGO.

«La finalidad perseguida por la Dirección General de Administración Local al convocar esta reunión se consiguió plenamente, quedando todos los presidentes de cada una de las corporaciones municipales asistentes sumamente agradecidos a la D. G. de Administración Local por la mencionada iniciativa que ha supuesto un inmediato y directo conocimiento de ese importante proyecto de ley.

Es indudable que los propósitos que persigue este proyecto de ley son altamente beneficiosos para los fines nacionales y ya en el preámbulo del proyecto se especifica que uno de los fines que se busca es el llegar a una situación que haga factible la entrada de España en los organismos municipales, objetivo éste que en la hora actual del mundo constituye la meta ambicionada por todos los estadistas de Occidente.

Entre los pormenores más destacados de la disposición legal a que se hace referencia, objeto de la reunión, destaca la supresión de las imposiciones municipales en todos y cada uno de los arbitrios sobre usos y consumos. Ahora bien, esta disposición no regula a los ayuntamientos ni corporaciones municipales a una situación de inferioridad económica al cortar una de sus fuentes de ingresos, sino que en la misma se prevé que para subsanar esta falta el Estado cederá a los ayuntamientos determinados porcentajes de la contribución sobre su riqueza urbana y del impuesto industrial, precisamente estas dos tributaciones, dado el carácter inminente de actividad municipal que ambas disfrutan. Como esta gestión compensatoria en los primeros momentos de aplicación de la nueva situación pudiera crear un estado de desigualdad a algunos de los ayuntamientos, para prevenir que la compensación sea efectiva o con justicia y espíritu distributivo se constituirá un fondo de compensación denominado «Fondo Nacional», que estará regido por representantes de los dos ministerios interados en el asunto, el de Gobernación y de Hacienda, que cuidarán y tutelarán la adecuada distribución de estos fondos.

Como alcalde presidente de Corporación municipal y representante de 60 corporaciones de la provincia de Pontevedra, además de la de la ciudad de Vigo, he salido de él plenamente convencido de que no sólo es perfectamente plausible la finalidad que se busca con la puesta en vigor y la aplicación de la ley sobre Haciendas Municipales si no también de que aunque en los primeros momentos pueda suscitarse algún caso —como el que antes aludimos de descompensación para alguna corporación por la aplicación de la ley— en un futuro muy próximo y merced a la actuación del «Fondo Nacional» y al espíritu mismo de la ley, esa situación se superará y representará un aumento de posibilidades para los ayuntamientos más importante que aquellas de las que disfrutan en el momento actual».

Con respecto al caso concreto de la ciudad de Vigo, en lo que atañe a uno de los puntos de aplicación de la nueva ley, el señor De Ponte y Conde manifestó que en la reunión se planteó el tema de la supervivencia del impuesto sobre la lonja de pescado, que si bien por el momento seguirá en vigor como en la actualidad se percibe, bien pudiera ser que en el futuro se dictase una disposición que le hiciese desaparacer, si bien esta disposición tendria que implicar necesariamente una compensación al Ayuntamiento de Vigo — **JESUS MARTINEZ.**

Capítulo de sucesos

Desarticulada por la policía, una organización clandestina que reclutaba mineros para trabajar en Lieja

PALENCIA, 29. — La Policía de esta capital ha descubierto y desarticulado una organización clandestina dedicada al reclutamiento de personal minero para trabajar en Lieja (Bélgica).

Los agentes de dicha organización en esta ciudad eran Metodio Sánchez Pérez, avecindado en Venta de Baños, José María González de la Cruz y Carlos Briso de la Cuesta que se hallaban en relación con Antonio Alvarez, avecindado en Fabero y Emilio Maestro Benítez, residente en Lieja.

Les han sido ocupados veintitrés contratos de trabajo para las minas belgas, a nombre de otros tantos mineros de Fabero, billetes de ferrocarril y recibos en blanco de mil pesetas, para firmar por los trabajadores clandestinamente contratados, así como insignias de una agencia belga de viajes. Cifra.

DECLARAN ANTE EL JUZGADO, LOS DETENIDOS POR EL CRIMEN COMETIDO EN BARCELONA

BARCELONA, 29. — El Juzgado de Primera Instancia número tres, a quien le corresponde la instrucción del sumario, ha procedido a recibir la declaración a los detenidos acusados del crimen de la calle de Aragón.

El primero en pasar a presencia del Juzgado fué el practicante José María Calduch Avino, quien, según nuestras noticias, se afirmó en lo que tenía declarado y que ignoraba que el James Wagner pudiera ser el autor del crimen, y que creyó de buena fe que las heridas se las había producido casualmente ,motivo por el cual no dió aviso a la justicia.

Después de esta declaración, el juez dispuso el ingreso del testigo en los calabozos del Palacio de Justicia, a resultas de otras diligencias que se efectúen.

Después recibió declaración de María del Pilar Alfaro Velasco, que, igualmente, se ratificó en lo declarado ante la Policía sin añadir nada más sobre el caso que se persigue. La declaración fué de corta duración.

Penetró después en el despacho del Juez el detenido Jimmy Stephen, quien a pesar de ratificarse, aclaró algunos conceptos que a su juicio pueden favorecerle.

Las diligencias continuarán mañana.

En la actuación judicial de este asunto no interviene el consulado norteamericano y las declaraciones de los detenidos se hacen por medio de un intérprete oficial, facilitado por dicho Consulado, y el Juez, que conoce perfectamente el inglés.

Al propio tiempo, a ruego del Juzgado se hace constar que contra lo que se dijo de que el Consulado intervenía oficialmente, los miembros de dicho Consulado en Barcelona no han participado en las diligencias, no solamente las policiales, sino tampoco lo han hecho en las judiciales. — Cifra.

ARROJO, UNA NIÑA POR LA VENTANA TIRANDOSE ELLA A CONTINUACION

VALENCIA, 29. — La sirvienta de un piso de la casa número 10 de la calle del Cronista Cabanillas, Concepción Moreno Verdugo, ha arrojado por una ventana a una niña de tres años, tirándose ella a continuación al patio. Las dos murieron en el acto. Se supone que la muchacha padeció, al cometer el hecho, un rapto de locura.

OTROS DETALLES

Concepción Moreno Verdugo, de 19 años de edad, que prestaba sus servicios en casa de los señores de Zabala, natural de Amurrio (Alava), quería abandonar la casa y los señores la retenían de acuerdo con la voluntad de los padres de la muchacha, Esta mañana, después de una discusión con la señora de la casa, se encerró en el cuarto de baño con la niña María de los Angeles Zabala Ateche, de tres años de edad y a los pocos instantes arrojó a la niña por una ventana y se tiró ella después. — Cifra.

SUSTRAJERON ALHAJAS DE UNA JOYERIA MADRILEÑA

MADRID, 29. Alhajas y relojes por valor aproximado de dos millones de pesetas han sido sustraídos de la joyería Grassy, establecida en la Avenida de José Antonio num. 1. Dos personas entraron a efectuar unas compras. Se decidieron por determinados objetos y aprocecharon que el depedientes se ausentó unos instantes para empaquetar lo adquirido, abrieron una vitrina y sustrajeron las alhajas y los relojes, saliendo rápidamente a la calle y desapareciendo sin dejar rastro. (Cifra).

AL CABO DE 24 AÑOS APARECE UN VECINO DE ALCALA DE GUADAIRA

SU NOMBRE FIGURA EN LA PLACA CONMEMORATIVA DE LOS CAIDOS

ALCALA DE GUADAIRA (Sevilla), 29.— Ricardo Calderon Sampol, cuyo nombre figura en la placa conmemorativa de los caidos por Dios y por España, durante la Cruzada de Liberación, ha aparecido ahora, al cabo de veinticuatro años.

Ricardo, que tiene ahora cincuenta años de edad, es hijo de Bautista y de Matilde, nacido en Alcalá de Guadaira y, con anterioridad al Alzamiento Nacional tenía su domicilio en la que hoy es calle del Gerenal Franco número 88. Con fecha 7 de abril de 1938 se hallaba prestando servicios en las filas nacionales, en Villaharta, sector de Córdoba, en el segundo batallón de Granada. En una acción de guerra resultó gravemente herido en una retirada. Fué dado por muerto más tarde y sus familiares recibieron la noticia. Su nombre fué inscrito en la Cruz de los Caidos por Dios y por España.

Los familiares de Ricardo no han tenido hasta ahora la menor noticia que hiciera sospechar su supervivencia, hasta hace unos meses, en que Ricardo Calderón Sampol dirigió desde Francia una carta al Alcalde. La Alcaldía contestó esta carta y Ricardo fué informado de que, habiendo fallecido sus padres, en todo este tiempo, le quedaban cuatro hermanos, dos varones y dos hembras: Carmen, de 69 años, Soledad, de 63, Eligio, de 58 y Antonio, de 54.

Ricardo ha venido a España después de pasar unos días con sus hermanos en Alcalá de Guadaira, ha regresado a Francia, a su residencia habitual. Vive con su esposa en Freuilly Chassenauil du Poitou, Vienne.—Cifra.

Llegó a Madrid, el ayudante especial de Kennedy

MADRID, 29. — El ayudante especial del presidente Kennedy, Mr. Laurence O'Brien, ha llegado a Madrid, procedente de Roma.

Viene acompañado de su esposa y dos secretarias. Permanecerá en la capital de España, en viaje privado, hasta el día dos de diciembre.—Cifra.

BACHILLERATO RADIOFONICO

Comenzará en el mes de enero

MADRID, 29.—En el próximo enero comenzará en España el Bachillerato radiofónico, según declaraciones que publica el diario "Arriba" del Director General de Enseñanza Media, señor González Alvarez.

Pensamos —ha dicho— crear un Instituto de Enseñanza Media por radio y correspondencia. Comenzaremos por el primer curso a primeros de enero y con la experiencia obtenida se irá ampliando a cursos sucesivos. Es muy posible que se utilice también la televisión por medio de filminas para el curso próximo.

Justifica esta modalidad docente el hecho de que los 620 mil estudiantes de Bachillerato del curso pasado, fueron alumnos libres 270 mil, por la sencilla razón de que no hay aulas para todos en los centros oficiales, aparte de otras razones de carácter económico y de desplazamiento. Colaborarán en este sistema de enseñanza el Centro de Orientación Didáctica el Servicio de Publicaciones de la Dirección General de Enseñanza Media, y la Comisaria de Extensión Cultural de Protección Escolar financiará las becas.

Finalizó sus declaraciones el señor González Alvarez, haciendo un alto elogio de la labor que están haciendo el frente de Juventudes y la Sección Femenina en su meritorio auxilio para resolver el problema.—Cifra.

SUSCRIBASE A EL CORREO GALLEGO

En Las Palmas

Desertó de un barco cubano uno de sus tripulantes

LAS PALMAS DE GRAN CANARIA, 28.— Se encuentra en este puerto el buque cubano «Bahía de Matanzas», de tres mil ochocientas cinco toneladas, que ha descargado en las Palmas una partida de tabaco en rama de Cuba, destinado a la industria tabaquera canaria. Entró con un tripulante menos, pues durante la escala que hizo en Tenerife desertó uno de los treinta y ocho hombres integraban la tripulación. Se llama Raimundo Vilar Hernández, de 19 años de edad, de profesión marino y natural de Cárdenas, quien se negó a seguir la travesía —Cifra

SOCIEDAD

NATALICIO

Dió a luz una hermosa niña, la esposa del capitán médico de la Armada, don José de Tena y García Arévalo, ella Tinita Cortés.

Les felicitamos cordialmente, así como a los abuelos, señores de Cortés y Cortés (don Antonio, farmacéutico) y señora viuda de Tena.

CUPON DE CIEGOS

En el sorteo celebrado ayer, salió premiado el núm. 349

Alrededor de la ciudad

Buzón de la comarca

Para esta sección de «Alrededor de la ciudad», venimos recibiendo de distintos vecinos de la comarca ferrolana sugerencias, peticiones y, en las mismas, los correspondientes vecinos nos hacen constar necesidades del pueblo o comarca de la que son residentes. Si todo aquello que recibimos se considera importante para el progreso de nuestra comarca. Por medio de esta sección.

Firmado por M. Castro Martínez, recibimos una misiva en la que el citado vecino de la comarca de Cervás, dice entre otras cosas relacionadas con la luz pública: «Esos apagones que con tanta frecuencia y duración se están dando en nuestra comarca, hasta tal punto de estar noches enteras sin luz, no siempre depende de la máquina productora de corriente, sino de infinidad de palomillas sin aislador con los hilos desnudos haciendo contacto con los muros húmedos, y la flojedad de los cables, que al menor empuje del viento o de una rama de árbol, producen los tan consabidos cortocircuitos. Yo me atrevería a asegurar —y no me siento fuerte en la materia— que para corregir infinidad de defectos que hoy existen no hace falta materiales especiales de importación, toda vez que hoy se encuentra de todo en las casas de efectos eléctricos. El cómo funciona el alumbrado en el lugar de Cervás, es de todos bien conocido, pues, ya se habló más de una vez que nosotros, los vecinos, vivimos» a meda luz». El Sr. Castro añade algo más a su comentario. Pero creemos que lo dicho es suficiente motivo para que a quien corresponda, solucione cuanto antes tales anomalías de esta comarca.

* * *

«Les parecerá un tanto difícil de creer, si les decimos que en la comarca de Franza, del Ayuntamiento de Mugardos, hay una escuela pública que sólo tiene tres horas dedicada a la enseñanza. ¿Cómo puede ser eso? Yo tengo entendido que cada maestro está en la obligación de dar cinco horas de clase dariamente a sus alumnos. Pueden ser tres por la mañana y dos por la tarde. ¿Me habré equivocado? Firma: Fernando Fernández Feal«.

Estamos de acuerdo con el señor Fernández de la vecina comarca de Franza. Son cinco horas de enseñanza las que diariamente debe el maestro dedicar a sus alumnos.

* * *

«¿Por qué se viene olvidando en la villa de Mugardos la tan deseada Casa del Pescador? Con ella muchos pescadores, entre los que se encuentra un servidor, nos veríamos beneficiados. Creemos que no es pedir demasiado». En resumen es lo que nos dice en su carta, don Ramón Toimil Martínez, de Mugardos. Desde luego no es mucho pedir si se tiene en cuenta la necesidad de la misma. Con más tiempo hablaremos de ello. ¿Conforme?

Anúnciese en
EL CORREO GALLEGO

¡UN ESTRENO CUMBRE!
OTRA PELICULA GRANDIOSA Y ESPECTACULAR
HOY
EN EL
AVENIDA
¡EMOCIONANTE! ¡FANTASTICA!
Una página gloriosa de la historia de Roma
Un film impresionante de amor y de guerra
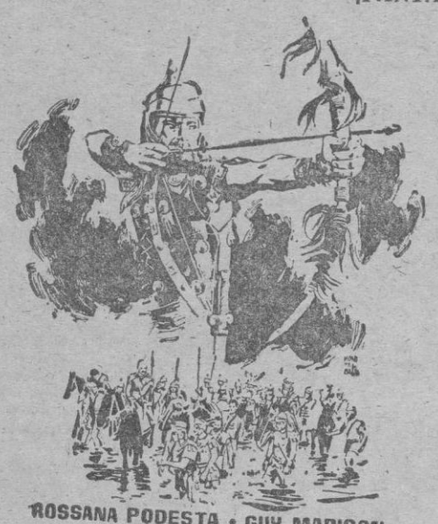
ROSSANA PODESTA • GUY MADISON
LA ESCLAVA DE ROMA
DIRECTOR SERGIO GRIECO
TOTALSCOPE
LA GRAN AVENTURA DE LA CONQUISTA DE LAS GALIAS POR LAS LEGIONES DE ROMA
(PARA MAYORES
NOTICIARIO NO-DO
FUNCIONES: A LAS 5.30 — 8 Y 10-30

TELEGRAMAS LOCALES

GAMBERRADA

En la tarde de ayer, dos palomas fueron arrolladas adrede por un vehículo, cuando los animales se encontraban comiendo el alimento que un niño les arrojaba desde una ventana de una casa de la calle de Magdalena. El conductor del vehículo, viendo a las palomas entretenidas aceleró el coche y mató a una de ellas, dejando a la otra herida. El niño, que vió tal gamberrada, se echó a llorar, no así los ocupantes del vehículo, que celebraron con risas la gamberrada.

INFORMACION PARA TODOS

Ayer, un periódico de la región publicó un extenso informe sobre la conveniencia de crear una escuela de peritos en nuestra ciudad.

Nos extrañó tal publicación. Nos explicaremos. A raíz de una de las continuas visitas que realizamos al Ayuntamiento en solicitud de información, vimos que existía un amplio informe sobre ese tema, perteneciente a la Comisión Técnica pro Industrialización de Ferrol.

Como nos dimos cuenta de que tal informe era de interés, indagamos para lograr hacernos con una copia, con el fin de publicarlo, previa autorización oficial. Se nos respondió, cuando solicitamos tal informe, «que «no era publicable», que sólo era para informe de la Comisión Técnica. Vistas así las cosas, desistimos de nuestro intento, quedándonos sorprendidos cómo ahora aparece en un periódico, firmado por el secretario de la Comisión pro Industrialización, cargo para el que fué nombrado por ser funcionario municipal, y no por ser informador de Prensa.

Esto viene sucediendo con bastante frecuencia y bien está que a todos los representantes de Prensa, sin distinciones, se les informe de igual forma.

Nosotros, como decimos, habíamos buscado ya tal información. Y repetimos, se nos dijo que «no era publicable».

A LA PAR

Durante unos días la merluza congelada y la del día han estado a la misma altura en los precios. ¿Casualidad? Puede, pero ya es un aliciente que así suceda. La lucha, la competencia es lo que se desea en beneficio de los consumidores.

AVAL

Un ferrolano que trabaja en Suiza nos manifestaba que en la ciudad donde se encuentra la fábrica en que presta sus servicios, Ferrol es muy conocido, hasta el punto de que en algunas industrias suizas, manifestar que uno es ferrolano, significa llevar un aval, que ellos comprueban.

La mano de obra ferrolana goza de fama, siendo de esperar que cuando la industrialización llegue en mayor grado a la ciudad esta circunstancia de contar con mano especializada suponga un aliciente considerable para que aquí se afinquen las industrias buscadas.

BACHILLER

En los primeros días de enero próximo comenzará a ser difundido por toda España el Bachillerato por radio. Podrá mantenerse correspondencia con los organismos superiores sobre ejercicios y materias que sean radiadas. Se espera que un número de 30.000 alumnos sigan estos cursos por radio.

DELEGACION

A las once de la mañana de hoy será recibida en Bilbao la delegación ferrolana, que preside el señor Piñón Montero, por los componentes de la Misión comercial de Estados Unidos. La hora en que se pondrán en contacto con la delegación norteamericana será a las once de la mañana.

REGRESO

Al mediodía de ayer regresó de Madrid el alcalde, don José María López Ramón, que se desplazó a la capital de España con el fin de asistir a varias sesiones relacionadas con las Haciendas Locales.

PERDIDA
Una pulsera con cuatro colgantes. Gratificaremos entrega ALONSO. — Calvo Sotelo, 140.
FERROL

jornada ferrolana

DIALOGO NOCTURNO

—Buenas noches. ¿Duerme usted?

—No puedo. Trabajo por las noches tanto o más que por el día. Se podría decir, con toda razón, que mi descanso es trabajar.

—Parodia usted ciertos versos clásicos. Se nota que hay cultura.

—Una no es una papelera de poco más o menos. Una ha sido educada. Pero una está negra, ¿comprende? ¿Cree que hay derecho a esto? ¿Cree que es justo que mis costillas metálicas se tuerzan y resquebrajen con los paquetes pesadísimos que depositan dentro de mi cuerpo?

—Ya lo he notado. ¿Ocurre con frecuencia?

—Casi todos los días. Ya sabe que cuando nos estrenaron se dijo insistentemente en la Prensa y por medio de notas oficiales que nosotras veníamos al mundo sólo para cumplir faenas de limpieza ligeras. Por ejemplo: ser depositarias de la monda de plátano que el transeunte come apresuradamente camino de sus negocios o recoger la carta, hecha pedazos, del enamorado rechazado por vía escrita. Si sospechásemos que nuestro fin iba a ser éste, crea que no hubiéramos nacido con la alegría que lo hicimos. ¿Recuerda usted? Limpias, recién pintadas, con nuestro escudo municipal a manera de chapa de cinturón. El que nos conoció entonces, no sabría decir si somos las mismas. Y la verdad es que hemos cambiado tanto...

—Mujer, no mucho. Yo la he conocido en seguida. Usted está de servicio cerca de nuestra Delegación, en la calle más céntrica de la ciudad. Quizá necesite usted un poco de pintura y que le enderecen el escudo. Por lo demás, no anda mal de aspecto.

—Claro, como es una la que tiene que cargar con estos paquetes malolientes. Porque, mire, no me importa hacer horas extraordinarias y perder mi belleza en el trabajo honrado. Lo que me fastidia es que nos tomen por basureros. ¿Sabe usted que una noche de luna, alguien dejó en mis interioridades un gato muerto? Si no me desintegré de horror fué porque, ya digo, una tiene sentido de la responsabilidad y es una papelera decente. Ahora mismo, estoy sintiendo irrefrenables náuseas. Usted me parece un hombre generoso. ¿Por qué no me aligera de este peso? Faltan muchas horas para el amanecer, y quizás esta vez no lo resista.

—Usted, amiga papelera, me confunde con los encargados de la limpieza municipal.

—¿Y qué? ¿Le ofende? Son personas decentes. A veces, se lo juro, no sé lo que haría por facilitarles la labor. Ellos se esfuerzan por dejar las calles de la ciudad limpias de porquería. En cambio, los que nos toman por cloacas sí merecen el desprecio de todos los ferrolanos.

—Se equivoca. Quería decir que cada uno debe dedicarse al oficio a él encomendado.

—Entonces, yo hago de más. Mi oficio no es cargar con esta basura.

—Ni el mío hablar con papeleras. Sin embargo, he tenido mucho gusto. Buenas noches.

—Que usted descanse... mejor que yo.

MARIUS

Excmo. Ayuntamiento de El Ferrol del Caudillo

NEGOCIADO DE RECLUTAMIENTO

Procediéndose actualmente a la confección de las listas preliminares del alistamiento del reemplazo de 1963, y al corresponderles ser incluídos en las mismas, con arreglo a lo que determina el artículo 64 del vigente Reglamento para el Reclutamiento y Reemplazo del Ejército, los mozos que a continuación se reseñan, nacidos en este término durante el año 1942, según relación expedida por el Juzgado Municipal de esta ciudad, los cuales resultaron desconocidos hasta la fecha, por la presente se cita a los mismos, o cualquiera de sus familiares o personas que conozcan su actual paradero, a fin de que comparezcan en el Negociado de Reclutamiento de este Ayuntamiento, sito en la planta baja del Palacio Municipal, para aportar los oportunos datos en relación con dicho Ayuntamiento; previniéndoles que de no hacerlo así, los mozos interesados se atendrán a los consiguientes perjuicios, por cuanto en su día serán declarados prófugos, si no son localizados.

Relación que se cita:

Antonio Abarrategui Mediburu, hijo de Antonio y Gloria; José Ramón Agras Mayobre, de Ricardo y Aurelia; Luis María de Antelo Horrillo, de Luis y Juana; Antonio Blanco Piñón, de José y Meagina; José Antonio Bueno Batallán, de Manuel y Consuelo; José María Buján Vázquez, de Manuela; José Cagide Vázquez, de José y Aurora; Manuel Carnero Lugris, de Manuel y María; Alfonso Carneiro Varela, de José y María; Juan Caruncho Rodado, de Gumersindo y Mercedes; José Luis Caruncho Rodríguez, de José y Elvira; Antonio Castro del Río, de Antonio y Josefa; Juan Costa Fernández, de Argentino y Purificación; José Díaz Lorenzo, de Josefa; José Doce Martínez, de José y Julia; Francisco Don de Abadal, de Ramón y María; José Alfonso Fente Quinta, de José y Dosinda; Ramón Fernández, Elvira, de Manuel y Ana Elvira; Francisco Fernández Pereiro, de Jesús y María; Juan Ferreiro Espinosa, de Juan y Carmen;; Ignacio Ferreras Gómez, de Ignacio y Manuela; José Julio Franco Romero, de Manuel y Josefina; Julio García González, de Julio y Delfina; Juan A. García, Nieto, de Manuel y María Teresa; José María García Núñez, de Miguel e Isabel; Enrique Gil de los Reyes de Julio y Mercedes; José Manuel Gómez Gascón, de Manuel y María; Luis González Carballeira, de Francisco y Otilia; Ramón Ichazo Hernández Rubio, de Ramón y María; Ramón Iglesias Freire, de Juan y María; José Lago Rodríguez, de José e Inocencia; Manuel Lazara Castrillón, de Manuel y Segunda; José M. López Barbeito, de José y Josefa; Santiago Martín Fraga, de José y María; Pedro Mourente Ferrer, de Manuel y Luz; Juan Méndez Ferreiro, de José y Manuela; Angel Merino Pérez, de Víctor y Rosa; Manuel Montes Cinza, de Manuel y Josefa; Serafín Morado Díaz, de Serafín y Mara; José Mosquera Dafonte, de José y Esperanza; Jesús Moure Rivera, de Jesús y María; José Ferrero Díaz, de Félix y Josefa; Manuel Otero García, de Manuel y Amalia; Miguel Padín Pérez, de Josefa; Diego Paredes Pérez, de Diego y Emilia; Pedro Paz Varela, de Pedro y María Elvira; Carlos Villa Delgado, de Ramón y María Luisa; Antonio Pita Beceiro, de Fernando y Pilar; Angel Porto Sordo, de Ramón y Marcelina; Salvador Prieto Veiga, de Salvador y Sofía; Alejandro Rego Segura, de Segundo y Ana; Félix Regueiro Segade, de Félix y Margarita; Fernando Rey Anelros, de Andrés y Elvira; Manuel Rey López, de Manuel y Avelina; Francisco Rodríguez Fernández, de Francisco y María; Juan Rodríguez García, de Benigno y Josefa; Juan Roquete Gaona, de Juan y María Rosario; Eduardo Salido López, de Ignacio y Consuelo; José Luis Santalla Martínez, de José y Serafina; José Seoane López, de Juan y Mercedes; Manuel Seoane Pose, de Antonia y Josefa; José Soto Bouza, de Pedro y Celia; José Varela Gómez, de José y María; José María Vidal Vázquez, de José María y Balbina; Elías Vieiro Navarro, de María; Eduardo Villareal Filgueira, de Eduardo y Lupecinia y Gonzalo Zea Salgueiro, de Francisco y Marina.

El Ferrol del Caudillo, 27 de noviembre de 1962. — El Alcalde accidental.

SUSCRIBASE A
EL CORREO GALLEGO

Agenda del día

Registro civil

(29 de noviembre)

Nacimientos: Juan Rafael González y Mosquera, María Elena Alvarez y Montesinos, Consuelo García y García, Francisco Javier Fernández y Vicente, y Manuel María Yáñez y Lorenzo.

Defunciones: Roberto Placer y García, de dos meses.

Parte meteorológico

Temperatura máxima, 14.— Mínima, 6'8.— Media, 10'4.— Dirección del viento, Este.— Fuerza del viento, flojo. — Estado del mar, marejadilla del NO.—, Cielo despejado.— Visibilidad, regular. Barómetro, 762'7.

Las mareas

(Día 30)

Pleamares: 5'28 de la mañana y 5'55 de la tarde.

Bajamares: 11'41 de la mañana y 12'8 de la noche.

Farmacias de guardia

Turno semanal de farmacias de guardia:

Don Avelino de la Torre Moreiras, General Franco, 101, y don Juan Luis Pita Romero, Avenida del Generalísimo, 183.

GUIA MORAL

JOFRE: "Cuidado con las personas formales".—3. Mayores.

AVENIDA: "La esclava de Roma".—3 Mayores.

CALLAO: "Viento salvaje" e "Isla para dos".—3. Mayores.

CINEMA: "Servicio Secreto". 3. Mayores.

CAPITOL: "Río salvaje".—3. R. Mayores, con reparos.

RENA: "La venganza del Zorro".—2. Jóvenes.

MADRID-PARIS: "Los amantes del desierto".—3. Mayores.

ATENAS: "Puños de hierro" 2 Jóvenes.

GUARDIA DE FRANCO

Mañana, sábado, día 1.º de diciembre, a las ocho de la noche se celebrará en el Hogar de la Guardia de Franco, la proyección de varios documentales cinematográficos.

MAÑANA
¡SUPER - SENSACIONAL ESTRENO!
EN JOFRE
Un film sorprendente que reúne por vez primera a dos de las estrellas más rutilantes de Hollywood
LA INTERESANTE HISTORIA DE
ADA DALLAS
UNA MUJER EXTRAORDINARIA DE QUIEN TODOS LOS HOMBRES
HABLABAN EN VOZ BAJA
SUSAN HAYWARD DEAN MARTIN
el tercer hombre era mujer

MGM
WILFRID HYDE WHITE · RALPH MEEKER · MARTIN BALSAM
GUION DE ARTHUR SHEEKMAN Y WILLIAM DRISKILL PRODUCTOR: LAWRENCE WEINGARTEN
DIRECTOR: DANIEL MANN · CINEMASCOPE · METROCOLOR
UNA PELICULA TAN SORPRENDENTE COMO SU TITULO
¡AHORA MISMO DEBE Y PUEDE ADQUIRIR SUS LOCALIDADES
PARA SABADO Y DOMINGO!
¡USTED AGRADECERA EL CONSEJO!
ES SIN DUDA ALGUNA EL EXITO DEL DIA

ATENAS → HOY, 6, 8, y 10'30
FABULOSO ESTRENO
¡¡Mitológicas aventuras de un héroe colosal!!
PUÑOS DE HIERRO
CINEMASCOPE TECHNICOLOR
GORDON SCOTT
GIANNA MARIA CANALE
JACQUES SERNAS
DIRECTOR GIACOMO GENTILOMO

A países de leyenda con sólo sus puños justicieros
Complemento de Walt Disney y NO-DO

Ideas de un hombre de la calle

Veinticuatro artículos

Por JAVA

D. Rogelio Casas Cadilla, ha editado un libro gratuito, cortesía del autor, en el que recoge la experiencia de sus años de trabajo. Un servidor de Vds. lo ha recibido por mediación del amigo Emilio Marín, corresponsal de EL CORREO GALLEGO en el Ayuntamiento de Fene poeta y colaborador en revistas del otro lado del Océano, «zenethista» de corazón; es decir de la familia del abuelo de América, D. Amado Céspedes Marín, Director de la revista «Zenithi», de Costa Rica, que hermana a poetas y escritores de todo el mundo.

DEDICATORIA

Escribí este libro —dice el señor Casas— para contribuir a defender el Comercio libre, que para mí es la libertad del hombre. Me daría tristeza que este ejemplar sea enterrado en esos panteones llamados bibliotecas; por eso pido se lo devuelvan a Vd. para que otro, amigo pueda leerlo. Espero me ayude en esa obra que, a mi juicio, es hacer bien por el bien mismo, sin esperar compensación.

El Sr. Casas, además, sostiene una correspondencia, a base de folletos, con numerosas personas. Si Vd. desea informarse del contenido del libro, la dirección es Hotel Esperador, Madrid.

EJEMPLOS COMERCIALES

Alguno de sus artículos trata de los medios para negociar, dentro de un espíritu de honradez, de lealtad a la palabra dada, y de libertad de comercio. Este libro —afirma su autor— tiene la bendición de Su Santidad. Es como claro escrito con el corazón y cerebro, y es como un espejo —continúa diciendo.

El Comercio está sujeto a una Ley o tendencia clásica: la de la oferta la demanda. La idea fundamental del autor es invertir los impuestos. Lo que produce no debe estar sometido a ningún gravamen. Es a lo improductivo a quien se le debe cargar la mano de las contribuciones. Si a un solar se le impusiera un buen tributo, debería de serlo para convertirse en una casa y tal vez, se acabaría el problema de la vivienda.

Si nos trasladásemos al campo, se gravaría el terreno no cultativo; estaría exento de gramen, el campo en producción. Ejemplos históricos corroboran la afirmación del Sr. Casas, que explica a lo largo de sus artículos.

Esta teoría puede que le dé la razón con la supresión de los arbitrios municipales, en el ámbito nacional; y el Mercado Común, en el internacional.

LA EDUCACION

En otro de sus artículos hace hablar al filósofo cubano, Luz Caballero: instruir puede conseguirlo cualquiera, pero educar sólo puede hacerlo aquél que sea un evangelio viviente. Educar no es enseñar una carrera para vivir; sino templar el alma para la lucha con la existencia. Educar debe hacerse con el ejemplo. Que los hijos no tengan que avergonzarse de sus padres.

Uno de los trabajos que presenta el Sr. Casas, es «el secreto de la felicidad», que si Vds. tienen curiosidad por conocer, pueden leerlo si le piden un libro a su autor, escrito con sencillez. Y cita frases recopila ejemplos. De San Francisco de Asís, recoge: amar, aunque no seas amado. Dar, aunque te nieguen todo. Perdonar, aunque no seas perdonado.

ABOLICION DE LAS ADUANAS

Esta colección de artículos termina con:

Impuesto único sobre el valor de la renta. Abarata la vida. Estimula el trabajo. Asegura la paz. Crea la prosperidad. Anula la especulación. Ampara la vejez y la niñez. Reduce la burocracia. Anula el privilegio.

JUSTIFICACION DEL COMENTARISTA

Aquí tienen Vds. a un hombre que va en la quinta edición de su libro gratuito. Por lo menos es esta la que yo tengo. No conozco personalmente al Sr. Casas ni sé de su vida. Lo que he escrito de él, es siguiendo su libro. Puede que agrade o no. Pero es un hecho cierto que al Sr. Casas, no le ha movido un afán comercial sin el deseo de ayudar a sus semejantes con consejos y ejemplos, con su bondad y experiencia pasada. Solamente por esa idea, ya se hace popular. Y merece nuestro respeto.

Y perdón por este último encabezamiento: de comentario no tiene nada y sí, mucho de información.

El libro del Sr. Casas, que tengo en depósito va de mano en mano. Lo menos que se puede hacer en honor del autor, respetando su idea, es que no se entierre en lo que él llama panteones de libros. En las bibliotecas.

LA PATRONA DE INFANTERIA

Los suboficiales, en cualquier situación que se encuentren, y que deseen asistir a la cena de hermandad que, con motivo de la festividad de la Excelsa Patrona del Arma, se celebrará el día 7 de diciembre, lo participarán en la Sala de Suboficiales de la Agrupación Mérida núm. 44, antes del día 3 del mismo mes. — La Comisión.

INAUGURACION DE COMEDORES ESCOLARES, EN MUGARDOS

Los niños, estrenan comedor escolar. Con la mayor alegría ven cumplidas una de sus mayores ilusiones. — (Fotos ARJO)

Corporación Municipal de Mugardos, y señores maestros que asistieron a la inauguración de los comedores escolares

A la una de la tarde del pasado miércoles se celebró en Mugardos el acto de bendición e inauguración de unos comedores escolares que, instalados en la escuela número 1, de los Cuatro Caminos, fueron bendecidos por el párroco de la villa, don Jesús Blanco y Blanco. El acto estuvo presidido por el alcalde de la villa, señor Guillén Madriñán; primer teniente de alcalde, señor García López; comandante del Puesto de la Benemérita, señor Coto Varela; delegado de Sindicatos, señor Ferrer Vázquez, concejales de la villa y otras autoridades. También asistieron los maestros con sus respectivos alumnos.

Con la inauguración de estos comedores, Mugardos abre una nueva marcha para todos aquellos alumnos que, pertenecientes a las escuelas públicas, gozarán del privilegio de no dar diariamente la habitual caminata para comer en sus respectivos domicilios y, además, el estar pendientes del regreso a la misma.

Nuestras autoridades han dado el primer paso con esta inauguración, porque los proyectos para dar las mayores facilidades a todos los escolares, son más elevados. Los comedores, el miércoles inaugurados, se han visto complacidos ante la satisfacción de los pequeños comensales que, en todo momento, dieron muestras de contento y agrado. Ellos saldrán beneficiados con esta realidad, ya que en la misma existe la mejor organización para que unos y otros se habituen a una buena disciplina que todo escolar debe tener consigo para formarse en todos los aspectos.

Los comedores están divididos en dos grupos que corresponden a niños y niñas. Tienen cabida cada uno para dieciocho alumnos, y la minuta que se les da, varía diariamente. El día de la inauguración constó la misma de sopa, filetes con patatas fritas, compota y, de sobremesa, siempre un vaso de leche con su correspondiente pan.

Con los comedores escolares los alumnos tienen las mayores ventajas. Unas ventajas que cada vez irán a más, para satisfacción de todos. — J.

FERROL HACE 40 AÑOS

(30 DE NOVIEMBRE DE 1922)

En el Gobierno Militar, se presentaron de Madrid, el coronel de Ingenieros Navalles, don Alfredo Pardo y Pardo y el capitán de Infantería, don Alfredo Alfonso Vivero.

Se despidió para Barcelona, el teniente de navío, don Jerónimo Bustamante y de la Rocha.

Regresaron a Ferrol, los ingenieros don José Friberg y don Antonio Panadero, encargados de las obras de la traída de aguas.

Se ha dispuesto embarque interinamente en el contratorpedero «Cardarso», el alférez de navío, don Ricardo Calvar y González-Aller.

—Se promueve al empleo inmediato, al teniente de Infantería de Marina, don Antonio Galindo, y al alférez, don Diego Baeza.

—Se concede gratificación de destino, al teniente coronel de Ingenieros de la Armada, don Antonio González de Aledo y Castilla.

—Se autorizan los créditos necesarios para instalar la calefacción en el edificio de la Comandancia Militar de Marina de Ferrol.

Se encuentra en esta ciudad, el conocido arboricultor aragonés, don José Moreno, que trae para colocar en esta comarca, seis mil árboles frutales.

En el Pósito de Pescadores de Mugardos, se ha inaugurado la Escuela Oficial de Pesca, en virtud del crédito concedido por la Caja Central del Crédito Marítimo.

Presidió el acto don José María Franco de Villalobos, que pronunció un interesante discurso, siendo muy aplaudido y felicitado.

Le contestó el señor Casado Ferreiro, que igualmente fué aplaudido.

En una roca, en San Jorge, estaban cogiendo percebes, Rosendo Pérez Díaz, su madre Dolores, un hermano del mismo y el niño de once años, Celestino Sanz.

Una ola los arrebató desapareciendo el primero de los nombrados. El suceso impresionó hondamente a cuantos los presenciaron.

Rosendo pereció ahogado, salvándose los demás.

El capitán de Infantería, D. Adolfo Martínez Reyes, de la Zona y Demarcación de Reserva de Ferrol, pasa destinado a la de Lugo.

—El ídem, don Gregorio Tormo Martínez, de la de Málaga, a la de Ferrol.

—Cesa en la Auditoría de la Octava Región, y pasa a la de Canarias, el auditor de brigada, don Leoncio Agudín Arce.

—Se destina a la Auditoría de la Octava Región, al auditor de brigada, don Manuel Anfelo Becerra, que cesa en la Auditoría de la Primera Región.

Ha sido nombrado encargado de la cartería de San Braulio, en Cabeiro, (Cabañas), don Ignacio Porta López, con el haber anual de cuatrocientas pesetas.

Este cartero recogerá la correspondencia de Capela en las Nieves.

Han sido aprobados para primeros maquinistas los segundos señores don: Arturo Hernández González Andrés Lago Rico, Eduardo Fernández Solmo, Antonio Parga Sánchez, Ramón Loureiro López, Antonio del Río Conejero, Lorenzo Pose Marigomez, Francisco Brage García, Antonio Fernández, José Filgueira Bluza.

Y para segundos los terceros señores don: Victoriano Medina Marcos, Manuel Pérez Gómez, José Urgorri Díaz, Ricardo López Alvariño, Segundo López Yáñez, Juan Martín Alonso, José Fernández Díaz, Fernando Cabarcos García, Antonio González, Felipe Ramonde, Alfonso Mena, César Hernán Rodríguez, Juan Lobeiras Moreda y don Jacobo Pedreira.

Ha sido varado en el dique de la Constructora Naval el crucero explorador, «Reina Victoria Eugenia».

Gacetillas locales

EL FALLECIMIENTO DE LA REINA GUILLERMINA DE HOLANDA

En el Consulado de Holanda, en esta Plaza, ondea la bandera nacional holandesa a media asta, con motivo del fallecimiento de la reina Guillermina.

El cónsul, señor Antón Miranda, ha enviado un telegrama de pésame al embajador holandés, en Madrid. En el Consulado se han colocado unos pliegos para recoger las firmas de cuantos deseen testimoniar su dolencia por tan irreparable pérdida.

LA PATRONA DE ARTILLERIA

El próximo martes será la fiesta de Santa Bárbara, Patrona del Arma de Artillería. La Asociación de Señoras de Santa Bárbara de los Artilleros organiza un triduo en honor de la Inmaculada, que comenzará mañana, día primero, en la iglesia castrense de San Francisco. Los cultos serán los días 1, 2 y 3 a las seis y media de la tarde, con Su Divina Majestad de manifiesto, estando encargado de los sermones el reverendo Emilio Lorenzo Rodríguez, cura párroco de Santa Eufemia la Real del Norte, de Orense.

El día 4, fiesta de la Patrona, la Misa solemne será a las once de la mañana, y el día 5, a la misma hora, la Misa de requiem por los artilleros fallecidos.

Vida Religiosa

SANTO JUBILEO CIRCULAR DE LAS CUARENTA HORAS

Hoy corresponde la Exposición del Santísimo en la iglesia santuario de la Angustia, plaza de Honorio Cornejo.

PRIMER SABADO DE MES

En el santuario de las Angustias (PP. del Corazón de María) se celebran los cultos del Primer Sábado con gran solemnidad.

Por la mañana, a las ocho y media, Misa de Comunión general. A continuación, Exposición Mayor del Santísimo, que continuará expuesto todo el día hasta el acto de la tarde.

Durante todo el día, desde las nueve de la mañana, se tendrá el rezo continuo del santo Rosario, intercalando una pequeña consideración sobre cada misterio y al final se hará el acto de desagravio al Corazón de María.

A las site y media de la tarde se tendrá el acto final, terminando con la procesión del Santísimo por el interior del templo. Hecha la reserva se tendrá la Sta. Misa.

Devotos de la Virgen y archicofrades: Acudid a estos cultos. No olvidéis la gran promesa hecha en Fátima para todos los que practiquen esta devoción.

El Corazón de María os espera.

Disposiciones de Marina

Se fijan las plantillas del Sector Naval de Málaga y su provincia Marítima.

—Se destina al Estado Mayor del Departamento de Ferrol del Caudillo, al capitán de fragata don Eladio Rodríguez Galán.

—Se nombra comandante del destructor «Ulloa», al capitán de fragata don Manuel Morgado Aguirre.

—Se confirma en su destino del buque-escuela «Juan Sebastián Elcano», al teniente de navío don Francisco Ramírez Alvarez.

—Idem ídem el oficial del mismo empleo, don Andrés Gamboa Rodríguez.

—Se destina al «Audaz», al teniente de navío don Fernando Poole y Pérez-Pardo.

—Se destina como profesor del ETEA, al teniente de navío don Jesús Ruiloba y Abascal.

—Se nombra profesor de la Escuela Naval Militar, al comandante de Máquinas don Antonio López Martínez.

—Idem ídem al capitán de máquinas D. Manuel Sastre del Río.

—Se nombra profesor de la Escuela Superior del Aire, al capitán de fragata don José María Moreno Aznar.

—Idem ídem al capitán de corbeta don Antonio Urcelay Rodríguez.

—Se nombra ayudante del vicealmirante don Luis Lallemand y Menacho, al capitán de Infantería de Marina, don Fernando Manzano Verea.

Horario de misas

Concatedral de San Julián teléfono 3480-225. Casa Parroquial, teléfono 3892.

Días laborables: 8, 9, 10 y 7 y media de la tarde. Festivos 8, 9, 11, 12 1 y 6 de la tarde.

Parroquia del Carmen: Teléfono 2928. Laborables. siete y media. 8, 8 y media. 9, 9 y media, 10 y 8 de la tarde. Festivos día, 10 y media once y media 7 y media, 8 y media, 9 y media 12 y media, 7 y 8 de la tarde.

Iglesia Castrense de San Francisco: Teléfono, 2385-244. Párroco teléfono, 2665 Laborables, 8 y media, 9 y 9 y media. Primeros Viernes 7 y media de la tarde. Festivos 8 y media, 9 y media y 12.

Parroquia del Socorro: Teléfono 3299. Laborables, 8. Festivos. 7 y media, 11, 12 y media y 4 y media de la tarde.

Parroquia del Pilar: Teléfono. 2890. Laborables, 8, 9, y 8 y media de la tarde Festivos. 8, 9 y media, 11, 12 y 6 y media de la tarde.

Parroquia de la Angustia: Teléfono 3116 Laborables, 8 y 8 y media. Festivos, 8 9 y media 11 y 12 y media.

PP. Mercedarios: Teléfono 2109. Laborables, 7, 7 y media, 8, 8 y media, 9 y 7 de la tarde. Festivos, 6-30, 7-15, 8 8-45 9-30, 10-15 11, 11-45, 12-30, 13-30, 7 y 8 de la tarde.

PP. del Corazón de María Santuario de las Angustias. teléfono. 1743: Laborables, 8 y media. Festivos 7 y media, 8 y media, 10 y media, 12 y 1

Primeros Viernes y Primeros Sábados 7 y media de la tarde.

Capilla de Dolores: Laborables, 11. Festivos, 11.

Convento de la Enseñanza: Teléfono, 208. Laborables 7-45 y 12-45. Festivos, 8-15.

Convento de Cristo Rey: Teléfono 1384. Laborables, 8 Festivos, 9 y media.

Hospital de Caridad: Teléfono 2009. Laborables, 7 y media. Festivos, 7 y media y 9 y media.

Esclavas del Santísimo (Adoratrices), Campo de San Roque: Teléfono, 3350. Laborables, 8. Festivos 8.

Concurso de la Fama

Relación de actuantes que participarán en la IX eliminatoria del concurso Camino de la Fama, que se celebrará el próximo miércoles, día 5 de diciembre, a las diez y media de la noche en el Teatro Renacimiento:

Domingo Carral Ramondé, en el Grupo Infantil.

Vicente Molina, en Canción Moderna.

Gino y Ginito, en Humoristas.

José Luis Caamaño, de Carballo, en Canción Moderna.

Angel Rey, en Canción Hispanoamericana.

Los Dinámicos, en Conjuntos músico-vocales.

Jorge Juan Díaz Allegue, de Jubia, en Folklore gallego.

Angel Barreiro Pérez, en Canción Moderna.

María del Carmen Moreno Freire, de Narón, en el Grupo Infantil.

María Elena Sevilla Rodríguez en el Grupo Infantil.

Josefina Beceiro Vargas, en Canción Moderna.

José Luis Caamaño, de Carballo, en Canción Española.

Emiliano López Rey, en Solistas Instrumentales.

José Manuel Ferreiro Castrillón en el Grupo Infantil.

Dúo Jockey, en el Grupo Infantil.

¿Un Instituto femenino en Ferrol?

Según la Prensa diaria, en el último Consejo de Ministros celebrado se acordó el desdoblamiento de algunos institutos de Enseñanza Media. Aunque no de una manera oficial y con el afán de informar a los lectores ferrolanos, damos la noticia de que quizá uno de esos institutos sea el de Ferrol, con lo cual nuestra población contará con un Instituto Femenino. Suponemos que esto llenará de satisfacción a nuestros lectores ya que viene a favorecer a la gran población escolar, que está ansiosa de enseñanza oficial.

ANUNCIESE EN LA NOCHE

CARTELERAS PARA HOY

JOFRE
HOY: 5-30 — 8 y 10-30
POR ULTIMA VEZ
Cuidado con las personas formales
Con ANTONIO VILAR y MARIA MARTIN
(Para mayores)
Complemento: NO-DO

AVENIDA
HOY: 5-30 — 8 y 10-30
Un Estreno cumbre
Un film impresionante de amor y de guerra
La esclava de Roma
Con ROSSANA PODESTA y GUY MADISON
(Para mayores)
NOTICIARIO NO-DO

CALLAO
Uno de los mejores programas dobles del año
En continua desde las cuatro
Viento salvaje
Isla para dos
(Mayores)
Complemento: NO-DO

CINEMA
HOY: 4 — 6 — 8 — 10-30
ARROLLADOR ESTRENO
de Africa a Marsella
¡¡AVENTURAS!!
SERVICIO SECRETO
EDDIE CONSTANTINE
BERNADETTE LAFONT
RITA CADILLAC

CAPITOL
HOY
¡UN DRAMA PODEROSO!
RIO SALVAJE
¡Un nuevo triunfo de Elia Kazan!
Por MONTGOMERY CLIFT y LEE REMICK
Funciones: 5-30 — 8 — 10-30
(Mayores)
Complemento: NO-DO

RENA
HOY: 5-45 — 8 y 10-30
La venganza del Zorro
Superscope - Eastmancolor
Un film de acción trepidante
Con FRANK LATIMORE
HOWAR VERNOS
(Tolerada)
Complemento: NO-DO

Madrid-París
HOY: Viernes Popular
BUTACA 2'50 PESETAS
Los amantes del desierto
CinemaScope - Eastmancolor
¡Intrigas, amor, odios!!
Con CARMEN SEVILLA
RICARDO MONTALBAN
Funciones: 4 — 6 — 8 y 10-30
(Tolerada)
Complemento: NO-DO

ATENAS
¡FABULOSO ESTRENO!
Puños de hierro
GORDON SCOTT
¡Colosales aventuras!
Tecnicolor y CinemaScope
6 — 8 y 10-30
Revista y NO-DO

ANUNCIOS POR PALABRAS

ALQUILERES

SE ALQUILA piso céntrico amueblado para extranjeros. Razón esta Administración. — Santiago.

ALQUILASE bajo comercial, nueva construcción, completa instalación, 230 metros cuadrados, calle Hórreo, carretera de Orense a 100 metros Estación y carretera de circunvalación. Informes, Teléfono, 2172. Santiago.

ALQUILO bajo propio cualquier negocio. Puente Santa Cecilia. Razón en el mismo. — Ferrol.

SE ALQUILA piso amueblado sitio céntrico. Razón Canalejas, 32-2.º de 4 a 6.— Ferrol.

SE ALQUILAN máquinas de escribir Viuda de Romar. — Calvo Sotelo, 17. Teléfono 1203. Santiago.

AUTOMOVILES

TAXIS, Bar Compostelano, Teléf. 1013 Cafetería Yate, Teléfono 2401. Particular. 2063. — Santiago.

SE VENDE "Mercedes 170" a toda prueba. Razón General Mola, 24 bajo.— Santiago.

VENDO Biscúter. Facilidades pago. Comercial Regueiro. Plaza España ,16-17. Ferrol. Teléf., 1226.

COMPRA-VENTA

COMPRO todo: muebles, ropas. Canalejas, 142. Teléfono 2506. — Ferrol.

SE VENDE cafetera dos grupos y caldera. Razón Canalejas, 207-209, bajo derecha. — Ferrol.

FINCAS

VENDENSE pisos zona ensanche, moderna construcción, acogidos bonificaciones tributarias. Informes: «Ouro» Agente Propiedad Inmobiliaria, Rúa del Villar, núm. 31. — Santiago

COMPRASE casa o piso céntrico amplio. Teléfono 1385.— Santiago.

CASA Paradela-Samoedo (Sada). Arboles frutales. Depositario para Ferrol y su comarca. Juan García Formoso —Piñeiros— Narón.

VENDESE casa labrador con 24 ferrados terreno, 45 de monte con pinos orilla carretera, 4 de campo, lugar de Menáncaro - Serantes. Informes en la misma. — Ferrol.

VENDO dos bajos comerciales. Razón teléfonos 2507 y 3420. Ferrol. — —

TRASPASOS

SE TRASPASA o vende bar con piso vivienda y huerta, muy acreditado. Sin intermediarios, informan Calderería, 25.— Santiago.

TRASPASO bar, poca renta. Razón esta Administración. — Santiago.

ANTE EL PARTIDO DEL DOMINGO

Entrenamiento de la selección española de futbol

Esta tarde saldrá el equipo para Bruselas

MADRID, 29. — Esta tarde realizó un entrenamiento la Selección Española de futbol, que se enfrentará el domingo a la de Bélgica.

En el primer tiempo la selección formó con Vicente, Rivilla, Pachín, Calleja, Paquito, Glaria Collar, Veloso, Guillot y Gento y en el segundo, Saturni pasó al puesto de Vicente, y éste a la portería del combinado. Echevarría sustituyó a Pachín que pasó al equipo entrenador.

El juego de la selección fué bueno, sin forzar demasiado el desarrollo del partido. Anteriormente y en el Metropolitano, los jugadores celebraron unos ejercicios de preparación física.

Mañana, por la tarde, saldrán, vía aérea, hacia Bruselas.

Esta tarde asistieron a una sesión cinematográfica y después regresaron al hotel.

Oficialmente, Villalonga no ha facilitado aun el equipo que en Bruselas jugará contra Bélgica dentro de la Copa de Europa de Selecciones.

* *

MADRID, 28.— La selección española de fútbol ha visitado esta tarde en su despacho oficial al Delegado Nacional de Educación Física y Deportes, señor Elola Olaso, en vísperas del viaje de aquella a Bruselas para contender en encuentro amistoso con el equipo nacional belga.

Acompañaban a los jugadores los Sres. Picó, Ramírez y Villalonga.

También recibió a los componentes del equipo español de baloncesto, acompañados del presidente de la federación española, general Querejeta, que intervendrá en el torneo internacional de Filipinas, que sustituye a los que habrían de ser los campeones mundiales de baloncesto aficionado.— Alfil

EL PARTIDO SERA RETRANSMITIDO

MADRID, 29.—El encuentro internacional de futbol Bélgica y España que el domingo próximo se disputará en Bruselas, comenzará a las 14-30 hora española y será retransmitido por las emisoras "Radio Nacional de España" y por "Radio Madrid" a través de su cadena de emisoras, en transmisiones completamente independientes.

LA PROBABLE ALINEACION FRENTE A BELGICA

MADRID, 29.—Extraoficialmente se sabe que el equipo que Villalonga alineará en el próximo partido internacional en Bruselas, contra Bélgica, estará integrado por:

Vicente; Rivilla, Echeverría y Calleja; Paquito y Glaria; Collar, Adelardo, Veloso, Guillot y Gento.—Alfil.

Los Juegos del Imperio Británico, de Perth (Australia)

PERTH (Australia Occidental), 29 Resultados en los Juegos del Imperio:

440 yardas final:

1.—George Kerr, Jamaica, 46 segundos, 7/10.
2.—Brightwell, Inglaterra, 46-8.
3.—Omolo, Uganda, 46-8.

Marathon:

1.—Kiby, Inglaterra, 2 horas, 21 minutos, 17 segundos.
2.—Power, Australia, 2-225-4/10.
3.—Bonella, Australia, 2-24-07.

Lanzamiento de jabalina, femenino, final:

1.—Platt, Inglaterra, 50,25 metros
2.—Morgan, Inglaterra, 49,61.
3.—Pazera, Australia, 48,67.

EL MAS RAPIDO MARATHON

PERTH (Australia Occidental), 29 Brian Kiby, Inglaterra, ha vencido en el más rápido marathon en la historia de los Juegos del Imperio y de la Mancomunidad Británica de Naciones correspondientes a los VII Juegos, en un tiempo de dos horas, 21 minutos, 17 segundos.

2.—Dave Power, Australia, a 58 segundos.

RESULTADOS DE TRIPLE SALTO

PERTH (Australia Occidental), 29. Resultados en los Juegos del Imperio:

Triple salto:

1.—I. Tomlinson, Australia, 52 pies, 2 pulgadas, récord de los Juegos.
2.—J. Baguley, Australia, 52 pies, 9-1/4 pulgadas.
3.—F. Alsop, Inglaterra, 52 pies y 7 pulgadas. — Alfil.

FUTBOL INTERNACIONAL

La Liga Escocesa derrotó a la de Irlanda por 11 goles a 0

GLASGOW, 28.— La Liga Escocesa de Fútbol ha derrotado a la de Irlanda, en el Celtic Park, por once goles a cero, cifra que representa una plusmarca en los encuentros interligas jugados hasta ahora en la Gran Bretaña.— Alfil.

TRIUNFO DEL VASAS PARA LA COPA DE EUROPA

BUDAPEST, 28.— El Vasas de Budapest y el Feyernoord de Rotterdam, han empatado a dos tantos en su segundo partido de Copa Europea.

El partido de desempate se jugará en Munich, el 12 de diciembre, ya que el primer encuentro terminó también con empate.— Alfil.

EL LEIPZIG GANA UN PARTIDO DE COPA DE FERIAS

FRANCFORT, 28.— El Leipzig, ha derrotad. al Ploesti, de Rumania, por un tanto a cero, en el segundo partido de la Eliminatoria de octavos de final del torneo de Ciudades en Feri.. (Alfil).

CLASIFICACION DEL MILAN EN LA COPA DE EUROPA

IPSWICH, 28.— El Ipswich, ha derrotado al Milán, por dos tantos a uno, en partido de vuelta de la Copa de Europa, pero el equipo británico queda eliminado, ya que perdió el primer encuentro por 3-0. (Alfil).

IRLANDA, 2 - POLONIA, 0

BELFAST, 28.— En partido correspondiente a la Copa de Europa de Selecciones nacionales, Irlanda del Norte, ha derrotado a Polonia por dos tantos a cero. Irlanda, se califica para la próxima ronda. (Alfil).

VICTORIA INGLESA SOBRE GRECIA, EN JUVENILES

BIRMINGHAM, 28.— En partido internacional de juveniles (menores de 23 años). Inglaterra, ha derrotado a Grecia, por cinco tantos a cero. (Alfil).

EL ORGRYTE, GANO EN REUS

REUS, 28.— En encuentro amistoso de fútbol, el Orgryte, de Suecia, ha vencido al Reus Deportivo, por tres tantos a cero. (Alfil).

Plusmarca mundial de tiro con arco

CARACAS, 29. — (Madrugada). — Vladimir Ludowick ha logrado mejorar la plusmarca mundial de tiro con arco, en la categoría juvenil, al totalizar 763 puntos con noventa flechas en series de 30 flechas, a 60, 50 y 40 yardas.

Ludowick superó la marca mundial que tenía el norteamericano Ed Hansel, de Carolina del Norte, de 708 puntos. Alfil.

RUGBY

C. A. Universitario-Compostela, el sábado en la Residencia

Mañana, sábado, a las cuatro de la tarde, se celebrará en el Estadio de la Residencia un interesantísimo encuentro de rugby entre los equipos C. A. Universitario y Compostela R. C.

En este partido, el primero de la presente temporada se presentarán ante el público nuevos valores que han de dar, sin duda, mayor potencialidad al rugby compostelano, tan brillantemente clasificado en campeonatos nacionales.

Este encuentro despierta gran interés entre los aficionados.

Acuerdos del Comité de Competición

MADRID, 29.—El Comité Nacional de Competición de la Española de Futbol ha tomado los siguientes acuerdos: Jugadores: Copa de S. E. el Generalísimo, Amonestar y multar a Luis Fuertes Pascual, del At. Baleares, por juego peligroso; imponer multa a Gerardo Pastor Dura, del At. Baleares y Joaquín Martínez Garre, del Murcia, por desconsideración con jugadores contrarios; a Ramón Garca Blanco, del Orense, por simular lesión durante el juego; Juan López Ramos, del Levante y Juan Petralanda Solagaistua, del San Fernando, por formular reparos al árbitro y Víctor Postaña Llamas, del Burgos, por desconsideración con el juez del encuentro. Clubs: Imponer sanción económica al Tenerife F. C., por arrojar el público botellas al terreno de juego.— Alfil.

Anunciándose incrementará sus ventas y su negocio prosperará. Nuestra sección de ANUNCIOS POR PALABRAS satisfará sus deseos.

ANUNCIESE EN EL CORREO GALLEGO

El CAUDILLO, presidente de honor de los campeonatos mundiales de tiro de pichón

MADRID, 28.— El Generalísimo Franco ha aceptado la presidencia de honor de los XXVII Campeonatos del Mundo de Tiro de Pichón que se celebrarán del 27 al 4 de mayo próximo, en Somontes.— Alfil.

Amistoso

El Barcelona venció al Racing de París

PARIS, 29.—Por dos tantos a uno ha vencido el Barcelona al Racing de París en partido amistoso Interclubs de futbol jugado esta tarde en el Estadio de los Príncipes.—Alfil.

QUINIELA

Como todas las semanas ofrecemos "nuestra quiniela", compuesta de base de tres resultados triples y dos dobles. Salvo ligeras, variantes, son los mismos equipos de la pasada semana, esta vez jugando en campo propio. Y teniendo en cuenta los resultados anteriores, es "casi seguro" que esta semana la quiniela resultará así:

PARTIDO INTERNACIONAL Y COPA DE S. E.

Bélgica - España	2 1 x
Cartagena - Santander	1
Sevilla At. - Constancia	1
Eldense - Indauchu	1 x 2
Granada - Sabadell	1
Alavés - Melilla	1 x 2
Celta - Hércules	1
Orense - Murcia	1
At. Baleares - Tenerife	1 x
S. Fernando - Salamanca	1 2
Las Palmas - Langreo	1
Burgos - Levante	1
Español - Cádiz	1
R. Sociedad - Plus Ultra	1

RESERVAS

Gijón - Huelva	1
Mestalla - Pontevedra	1

Seleccionador Nacional de Hockey sobre patines

MADRID, 29.—Don Francisco Boronat Cano, ha sido nombrado seleccionador nacional de hockey sobre patines, sustituyendo al señor Torelló, que cesa a petición propia.—Alfil.

¿COMO SE COMPRA UN BUEN TELEVISOR?

En primer lugar, debe confiar en el prestigio de una marca cuya fama es internacional. Luego, debe comprobar el perfecto acabado, calidad de materiales y montaje **Y SOBRE TODO: DEBE COMPARAR EL FUNCIONAMIENTO ENTRE VARIAS MARCAS**, y comprobar la nitidez y detalle de su imagen.

Si así lo hace, preferirá un

TURMIX VISION

SI NO FUESE PERFECTO NO EXISTIRIA

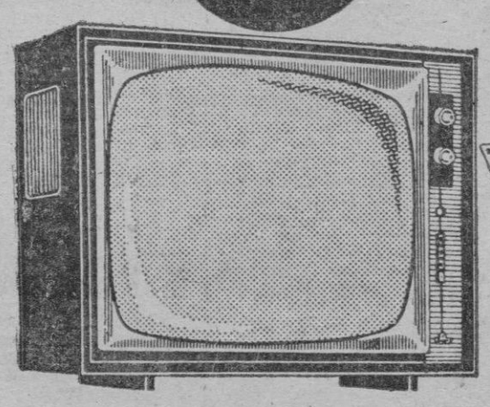

TURMIX 19" y 23"

SU PRESTIGIO OBLIGA A LA CALIDAD

Con la garantía de TURMIX S. A. Küsnacht/Zürich (Suiza)

DISTRIBUCION EN GALICIA

ELÉCTRICA COMERCIAL COLOMINAS, S. A.

Travesía de Vera, 7 - La Coruña

SERVICIO TECNICO EN TODAS LAS PLAZAS

Capital de la provincia

Los alumnos de enseñanzas profesionales pueden solicitar ayuda de transporte

LA CORUÑA, 29. (De nuestra Delegación).

Por resolución del Patronato de Protección Escolar, de 13 de octubre de 1962 (B. O. E. del 7 de noviembre), se convoca concurso público de méritos para la concesión de ayudas de transporte y complementos de internado entre las que figuran, para Enseñanza Profesionales, once millones de pesetas

Se trata de subvencionar el gasto que origina al alumno el traslado desde su domicilio familiar o académico al centro docente en que vaya a cursar sus estudios, así como de abonar la diferencia económica que se produzca entre el coste de permanencia interna en un centro docente y la verdadera disponibilidad económica de la familia del alumno para dicha finalidad.

Podrán tomar parte en este concurso los alumnos de los Centros de enseñanza profesionales.

Los estudiantes interesados en alcanzar estos beneficios deberán solicitar informes e impresos de solicitud con la máxima urgencia, en las oficinas de la Obra Sindical de Formación Profesinal, en el piso tercero de la Casa Sindical, calle de Emilia Pardo Bazán, 27.

LA MEDALLA DE ORO DE BELLAS ARTES SERA PEDIDA PARA EL «BALLET GALLEGO»

Un grupo de intelectuales españoles van a presentar próximamente una solicitud a la Dirección Nacional de Bellas Artes, para que conceda su Medalla de Oro al «Ballet Gallego», de La Coruña

En principio, la convocatoria está firmada por destacadas firmas de las Letras, entre las que figuran Camilo José Cela, Antonio Fernández Cid, Rafael Mur Oti, Federico Muelas, Antonio Olano, Enrique de Aguinaga, Mariano Tudela, Baldomero Isorna, José María Labra, Manuel Fraga de Lis, Cipriano Torre Enciso, Adolfo Prego de Oliver, Carlos Martínez Barbeito, Manuel Santaella, Jorge Víctor Sueiro y Genaro Meléndrez Cebrián.

Sólo plácemes merece la iniciativa de estas destacadas personalidades, en su afán de premiar la magnífica labor realizada por el «Ballet Gallego» en sus actuaciones dentro y fuera de España, guiado siempre por esa pareja de incansables artistas que son Victoria Canedo y José Manuel Rey de Viana.

ENTREGA DE UN SOCORRO A LA VIUDA DE UN TRABAJADOR FALLECIDO EN ACCIDENTE LABORAL

En el despacho del Secretario Provincial de Sindicatos ha tenido efecto el acto de entrega de una prestación graciable de 3.000 pesetas a la viuda del productor fallecido en accidente de trabajo, don Delfino Mallo Buño, afecto al Sindicato Provincial del Metal.

Estuvieron presentes os representantes de las Juntas Sindicales de Secciones Social y Económica del referido Sindicato.

SESION DE LA PERMANENTE MUNICIPAL

Bajo la presidencia del alcalde accidental, señor Vilariño Alonso, y con asistencia de los tenientes de alcalde señores Fuentes Otero, Hervella Torrado, Temprano Mariñas, Iglesias Díaz, Rodríguez Maneiro y Bello Barturén, se reunió la Comisión Municipal Permanente al objeto de celebrar su sesión ordinaria semanal, con asistencia asimismo del Secretario e Interventor, señores Lupiani Menéndez y Beneyto-Sanchis, en la que se adoptaron los siguientes acuerdos:

Conocer escrito de la Delegación Provincial de Sindicatos por el que se da cuenta ha sido desocupado totalmente el edificio enclavado en medio de la Ronda de Nelle, cuya demolición ya ha sido iniciada por el Ayuntamiento.

Conceder licencia para la construcción de los siguientes edificios: de quince plantas en la Ronda de Outeiro, de seis en la calle de Eugenio Carré, de seis en la calle del Doctor Fleming, de seis en la Avenida del General Sanjurjo, de cinco en la calle de Meira, de cinco en la calle de Sinforiano López, de tres en el lugar de la Silva de Arriba, de dos en el Montiño, de una en el lugar de Curro de la Venela y también de una en el lugar de Casanova.

CONCIERTO DE UN PIANISTA AUSTRIACO

En el Teatro Colón se ha celebrado hoy el concierto organizado por la Filarmónica, a cargo del gran pianista austíaco Paul Badukka Skoda que obtuvo un gran triunfo y escuchó constantes ovaciones del público.

El próximo lunes se celebrará un nuevo concierto de la Filarmónica a cargo del dúo Hammler que toca el piano a cuatro manos.

HERIDO GRAVISIMO

Ayer, a las siete de la tarde, cuando se dirigía a su domicilio en el lugar de Area, procedente de Paderne (Betanzos) montando una bicicleta, el joven albañil, Manuel Purriños Seijo, de 19 años, chocó contra un carro de tracción animal, resultando con heridas gravísimas. Fué trasladado a Betanzos en donde, después de ser curado de urgencia fué traído a La Coruña ingresando en un sanatorio particular.

FUNDACION AMBOAJE

Beneficiarios del reemplazo de 1958

La Junta Administradora de esta Fundación benéfica, acordó conceder el derecho al percibo de la cuota de 1.500 pesetas, a los mozos del reemplazo de 1958, naturales de El Ferrol del Caudillo, que a continuación se relacionan, por reunir las condiciones estatuídas:

Casco de población:

Francisco García Purriños, José Rodríguez Monteagudo, Antonio Fernández Hermida, Santiago Barreiro Felpeto, José Antonio Hernán Seijas, José Luis Seijo García, Santiago Martínez Bujones, Carlos Mosquera Cabo, Alfonso Manso Fonticoba, Nicolás López Díaz, Manuel Abeledo Maristany, Ricardo Gundín Sande, Andrés López-Suevos Fernández, Manuel Perillé Ponce, Juan Leira Bastida, Rafael Cáceres Cal, Nicolás Tella Sande, Enrique Ocampo Díaz, George López Soto, Santiago Cobelo Fernández, José Porto Sordo, Santiago Evia Tojeiro, José Luis Rubio Gascón, Tomás Vilela Barreiro, José Manuel Montero Carro, Angel Caruncho Amor, Juan José Gómez Deaño, Luis Martín Yusty, Jesús López Paz, Antonio Rodríguez Díaz, Isidro Franco Paz.

Estos dos últimos a condición de completar su documentación antes del día 3 de diciembre.

Término municipal:

Luciano Freire Dopico, Juan José Cebral Rodríguez, Víctor Piñeiro Castro, Armando Graña López, Clemente Souto Díaz, Francisco Maneiros Villaverde, Miguel Castro Curbeira, Emilio Beceiro Rascado, Manuel Pita Leira, Rafael Casteleiro Pico, Ramiro Hermida Díaz, Víctor Ledo Estévez, Antonio Feal Otero, Pablo Freire Mosquera.

Todos estos mozos se presentarán el día 3 de diciembre próximo en horas de 5 a 7 de la tarde, en las oficinas de esta Fundación, provistos de su Fe de Vida, recibo de entrega de documentos, un timbre móvil de una peseta, y el Carnet Nacional de Identidad, al objeto de recoger la carta de pago que harán efectiva el día 6 de dicho mes de diciembre a las siete y media de la tarde.

El Ferrol del Caudillo, 28 de noviembre de 1962.

†

LA FAMILIA DEL SEÑOR

D. Antonio Romero Escudero

Que falleció cristianamente el día 21 de los corrientes.

D. E. P.

DA las más expresivas gracias a todas las personas que se dignaron asistir a los actos de funeral y conducción del cadáver, y suplican la asistencia a las misas gregorianas que, por su eterno descanso, darán comienzo a las siete y cuarto de la tarde en la iglesia del Sagrado Corazón (San Agustín) el próximo día 3 de diciembre.

Santiago, 30 Nobre. 1962.

†

LA SEÑORA

Doña Josefa Silvairo Rey

VIUDA DE BENITO VAZQUEZ CHOREN

Falleció cristianamente en la mañana de ayer.

D. E. P.

Sus hijos, Benito y Carmen; hijos políticos, Concepción Suárez Pérez y Francisco Limés Ron; hermanas, hermano político, sobrinos y demás familia,

RUEGAN una oración por su alma y la asistencia a la conducción del cadáver hoy, a las cinco de la tarde, a la iglesia de Santa María del Camino, donde se celebrará el funeral de cuerpo presente y a continuación al cementerio de Santo Domingo, por cuyos favores anticipan gracias.

Casa mortuoria: Calle Del Medio, 40.

Santiago, 30 Nobre. 1962.

Redondela

Fiesta de San Andrés

REDONDELA.— (De nuestro corresponsal, Amado González Cardama).

Mañana, día 30, se celebrará en la imediata parroquia de Cedeira la tradicional fiesta en honor de San Andrés Apóstol, potrono de dicha feligresía.

Habrá solemne función religiosa; seguidamente saldrá la Procesión por el trayecto de costumbre.

De tarde en el atrio, debidamente engalanado, tendrá lugar la romería amenizada por la Banda de música de Redondela; y seguidamente la verbena. El recinto de fiestas lucirá artísticamente iluminación y habrá extraordinaria sesión de fuego de artificio, a cargo del pirotécnico de la localidad don Manuel González

SUSCRIBASE A EL CORREO GALLEGO

VIGO

PLAN DE REGADIOS EN LA PROVINCIA

VIGO, 29 — (De nuestra Delegación.

En la tarde de ayer, el Excelentísimo Sr. Gobernador Civil recibió en su despacho oficial en Vigo diversas visitas entre las que figuraban la de los Alcaldes y Prohombres de las Hermandades de Labradores y Ganaderos de El Rosal y La Guardia; delegado provincial de Sindicatos, Sr. Galovart; presidente de la Excelentísima Diputación Provincial señor Landín Carrasco; subjefe provincial del Movimiento, Sr. López Canabal y el Sr. Rueda, ingeniero jefe de la Sección Agronómica Con todos ellos se reunió el señor González - Sama para estudiar el plan de regadíos de La Guardia y El Rosal, en la zona comprendida por la desembocadura del río Tamuje, plan por el que se desarrollarán algunas de las conclusiones del recientemente celebrado Consejo Económico Sindical Provincial.

Los reunidos, bajo la presidencia del Sr. Gobernador Civil, cambiaron impresiones sobre el referido plan, que afecta a varios centenares de hectáreas.

Se espera que en estos días se celebren nuevas reuniones con el mismo fin.

LUCIANO DEL RIO, J. M. ALVAREZ BLAZQUEZ Y BALTASAR VEIGA RECIBIERON EL «I PREMIO ENRIQUE LORENZO DOCAMPO»

VIGO, 29. (De nuestra Delegación). Con asistencia del Gobernador Civil y otras autoridades y representaciones tuvo lugar ayer en el Centro Vigués, el acto de entrega del «I Premio Enrique Lorenzo Docampo» instituído por el conocido capitán de empresa para premiar aquellos trabajos literarios exaltadores de la ciudad viguesa.

Dicho premio, dotado con 25.000 pesetas se lo reparten en esta ocasión, don Luciano del Río, don José María Alvarez Blazquez y don Baltasar Veiga cuyos trabajos merecieron la consideración del jurado nombrado al efecto.

Abrió el acto, el Sr. Díaz Jácome —que leyó el acta del jurado— siguiéndole el Sr. Rey Alar (don Gonzalo) ue dió a conocer un telegrama de don Baltasar Veiga justificativo de su ausencia en El Ferrol del Caudillo; interviniendo luego los señores Alvarez Blázquez y Del Río.

Don Lorenzo Docampo, por su parte, después de hacer historia de este primer premio anunció el segundo, cuya convocatoria se hará pública oportunamente.

Cerró el acto el Gobernador Civil —inmediatamente después del representante municipal— para congratularse de que haya sido precisamente un hombre de trabajo el creador de premio tan importante que galardonará la vitalidad viguesa expresada por escritores, poetas y artistas a la que la primera autoridad dedicó un hermoso canto, acogido en medio de una clamorosa ovación de todos los reunidos, que igualmente felicitaron y aplaudieron a los señores premiados en este I Certamen de exaltación de nuestra ciudad.

APERTURA DE CURSO EN LA ESCUELA NAUTICO PESQUERA

Para conocimiennto de los interesados, se les hace saber que el día 7 de Enero próximo dará comienzo en la Escuela de Formación profesional Náutico-Pesquera de Vigo el curso oficial Preparatorio.

Las condiciones para poder matricularse en el mismo se hallan expuestas en el Tablón de anuncios del Centro y en el de la Comandancia de Marina.

Anúnciese en EL CORREO GALLEGO

PONTEVEDRA

Aprobado el Presupuesto de la Diputación

Más de cinco millones para caminos

PONTEVEDRA, 29. De nuestro corresponsal).

La Diputación Provincial, celebró su anunciada sesión plenaria de carácter extraordinario, bajo la presidencia del titular, Sr. Landín Carrasco. Fue iniciada con la lectura del proyecto del nuevo presupuesto, realizando la Presidencia una amplia exposición sobre el mismo, poniendo de relieve el espíritu que lo había presidido, sin recargar las imposiciones tributarias y gracias al reajuste llevado a cabo durante los últimos ejercicios económicos. Seguidamente, fue dada lectura por el Interventor, Sr. Dapena Mouriño, al referido proyecto presupuestario para 1963, cuyos diferentes capítulos fueron ampliamente estudiados, procediéndose seguidamente a su aprobación.

El total de ingresos y gastos, parificado, se eleva a la cantidad de 60.768.400 pesetas, superando al del ejercicio anterior, en pesetas 5.347.780.83.

En el capítulo primero (Personal y activo), figura un aumento de 2.321.206'11 pesetas debido al incremento de mejoras diversas. También se halla incrementado el capítulo segundo (material y diversos), en 700.662'67 pesetas, por el aumento en las adquisiciones para el Hospital y Hogar. En cuanto al capítulo tercero (clases pasivas), se señala un aumento de 92.111,97 pesetas, como consecuencia del incremento de as atenciones médico - quirúrgicas, pensiones, etc. Baja el capítulo cuarto (Deuda), en la cantidad de 44.162.43 pesetas, por la disminución de las cargas por préstamos con el Banco de Crédito. El capítulo quinto, (Subvenciones y participaciones en ingresos), recoge un aumento de 1.449.413,86 pesetas, por atenciones a los planes de instalaciones deportivas, además de otras atenciones, entre las que figuran las obras del Campamento Juvenil de Villanueva. Aumentaron también, el Recurso Nivelador para Ayuntamientos; la fase del Plan de Cooperación, con 5.459.103 pesetas y el abono a los Ayuntamientos por el Arbitrio sobre la riqueza provincial, por pesetas 3.000.000.

Entre otros puntos de interés, se señala igualmente el aumento de .583.592,08 pesetas, cuyas partidas principales, se refieren a la adquisición para Granja, de la finca "Areiro" y un lavadero mecánico en el Hospital. Asimismo, en la sección de ingresos el capítulo primero registra un aumento de pesetas 3.475.000 debido en su mayor parte al rendimiento por arbitrios. Se rebajan en el capítulo tercero (Tasas y otros ingresos), 510.000 pesetas y el capítulo quinto (Ingresos patrimoniales), se incrementa en 591.867,20 por el mayor rendimiento de aprovechamientos forestales y Servicio de Fomento Ganadero.

El diputado, Sr. Rey Daviña, solicitó se hiciese constar la felicitación a la Presidencia, por la satisfactoria conclusión del presupuesto, que revela la admirable labor llevada a cabo. A dicha pro- Sr. Casas Fernández.

puesta, se adhirieron la totalidad de los diputados, agradeciendo al Sr. Landín Carrasco dicha manifestación, la que hizo extensivo a la Comisión de Hacienda, personal de Intervención y a la totalidad de la Corporación. Hizo constar también el Sr. Ladín Carrasco, el sentimiento de la Corporación Provincial por la jubilación del anterior secretario, Sr. Cabanillas Pérez, y su satisfacción por la designación para el cargo, del

VISITA DEL GOBERNADOR CIVIL A LA DIPUTACION

Con ocasión de la sesión extraordinaria del Pleno de la Diputación y antes de dar comienzo la misma, se personó en el Palacio Provincial, el Gobernador civil y Presidente nato de la Corporación, Sr. González Sama, que fue recibido por el Presidente y demás miembros de dicha Corporación.

Escala de trasatlánticos en Vigo

El calendario de escalas trasatlánticas para los primeros días de diciembre, en el puerto de esta ciudad es el siguiente:

—El día primero, español "Guadalupe" en ruta a Nueva York y Veracruz.

—El día 2, español "Monserrat", de regreso de Venezuela.

—El día 5, frances "Laennec" de Buenos Aires y escalas.

—El día 5, inglés "Arlanza", de Londres a Brasil - Plata

—El día 6, francés "Charles Tellier", de El Havre a Brasil - Plata

—El día 6, español "Monte Udaia", de Bilbao a Brasil—Plata.

—El día 7, español "Montserrat" se Southampton a Venezuela.

—El día 10, inglés "Amazón" de Buenos Aires a Londres.

—El día 13, argentino "Alberto Dobero", de Hamburgo y El Havra a Brasil—Plata.

—El día 13, español "Monte Umbe", de Buenos Aires a Bilbao.

—El día 16, inglés "Reina del Mar", de Vadparaíso a Liverpool.

—El día 16, francés "Flandre", de El Havre a Puerto Rico y Venezuela.

—El día 17, español "Cabo San Vicente", de Buenos Aires y escalas.

—El día 19, portugués "Santa María", de Miami a Lisboa.

—El día 19, español "Begoña", de Venezela a Southampton.

—El día 21, español "Monte Umbe", de Bilbao a Brasil—Plata.

—El día 24, italiano "Flavia", de Bremerhaven y Southampton a Australia.

—El día 25, francés "Louis Lumiere", de Buenos Aires a El Havre.

—El día 28, francés "Laennec" de El Havre a Brasil—Plata

Piedras de otros mundos

VIENE DE ULTIMA PAGINA

inmunes a las bacterías terrestres, se las somete a tratamiento con una solución química, y se las bombardea con rayos ultravioleta. Las operaciones se llevan a cabo en una atmósfera cuidadosamente preparada en un lugar muy parecido a un quirófano.

Cuando se aislaron de la tierra, los restos del meteorito de 1950, las células que había en él, sumergidas en una solución química adecuada, se reprodujeron como sólo pueden hacerlo los seres vivos.

Los científicos apuntaron que dado que las bacterías se podían haber refugiado en el meteorito buscando un poco de humedad, tal vez en ese proceso se hallaba su propio origen. Pero creían más probable que hubiera venido a la Tierra en el mismo meteorito.

Otras muestras revelaron fósiles de estructura parecida a la de las algas. Es la forma de vida más simple, pero también la más dura.

UNA FORMA MISTERIOSA

Cuatro clases de estos fósiles fueron identificados. Cada una de ellas tenían una forma célular especial. Eran formas familiares a los que investigaban el caso. La quinta, era una cosa nunca vista.

Empezaron las interrogaciones ¿De dónde procedía el meteórito? Los expertos creían que de un asteroide situado entre Júpiter y Marte.

Un meteorito caído en Francia, hace diez años, en los alrededores de Toulouse, continúa formaciones de hidrocarburo de alta concentración orgánica muy similares a las pruducidas por la tierra. En otros restos estelares se ha encontrado la misma prueba.

Estructuras cristalinas, tectitas, han aparecido en otros meteoritos, pero en ellas no hay restos vivos. Se cree que se trata de elementos líquidos que se han solidificado.

EL AZAR, AYUDA DE BUSCADORES

Para estudiar los meteoritos, generalmente hay que basarse en muestras halladas por azar. Mineros y granjeros han encontrado a veces especímenes interesantes.

Pero muchas veces la gente se da cuenta de lo que tiene entre manos. Un granjero suizo, del pueblo de Rafrutti, por ejemplo, encontró un meteorito en su campo. Se lo llevó a casa. Lo ponía al lado del fuego y lo usaba para calentarse los pies por la noche, envolviéndolo en una manta. Otros han sido empleados en la construcción de vallas y paredes. Cada vez que esto sucede, la ciencia pierde un gran tesoro. También se ha dado el caso de meteoritos destruídos por gentes que buscaban oro en su interior.

PERDIDAS IRREPARABLES

Pero algunos meteoritos son demasiado grandes para escapar a la atención de los expertos. Una gran masa cayó en el desierto de Arizon. Abrió un cráter de doscientos metros de profundidad y más de mil de amplitud. Un meteorito gigante cayó en Long Island, no lejos de Nueva York. Todavía era más grande el que cayó en Groenlandia, que pesaba veinte mil kilos, y otro de doble tamaño, que aterrizó en Africa. Muchos meteoritos son conservados por las autoridades cuando son hallados. Pero aún suceden cosas extrañas de vez en cuando.

En Tennesey, un granjero herró a su caballo con hierro extraído de un meteorito y dijo que tenía poderes sobre naturales. Dejaba que sus vecinos lo tocaran ..., previo pago de una cierta cantidad, claro está. Y también se dió otro caso interesante en Europa. Un campesino, que creía igualmente que los meteoritos tenían poderes mágicos, pulverizó uno, y lo tomaba poco a poco en sus alimentos, confiado en sus propiedades curativas

Copyrigtht by Centra Pres EUROPA-PRES. Prohibida su reproducción total o parcial aun citando la procedencia.

PANTALLA NEGRA es...

...la pantalla de un televisor

- Luminosidad regulada con célula fotoeléctrica
- Control de definición
- Controles automáticos de ganancia, frecuencia horizontal, altura, anchura y luminosidad
- Supresor de disturbios
- Sonido de ALTA FIDELIDAD
- Selector "MEMOMATIC" (memoria automática) con 10 canales más 2 de reserva.

GENERAL ELECTRICA ESPAÑOLA

Distribuidor Oficial

DAVIÑA - ELECTRICIDAD

Rúa del Villar 18-20-22 — Teléfono 3025

SANTIAGO DE COMPOSTELA

Carlos María Hugo de Borbón-Parma obtiene en Sevilla el título de paracaidista deportivo

Efectuó cinco lanzamientos en el Aeródromo de Tablada

«He de confesar que por un momento sentí miedo»

(Un reportaje Europa - Press, por GELAN VILLORIA, para EL CORREO GALLEGO)

SEVILLA. — Hace meses, allá por el mes de agosto, un muchacho de veintiocho años que había trabajado nada más y nada menos que como minero en un pozo de la cuenca asturiana del Nalón, en el más completo anonimato, durante treinta días, armaba la mariomorena al descubrirse que bajo aquel rostro ennegrecido por la hulla se ocultaba la personalidad de un príncipe· Carlos María Hugo de Borbón-Parma.

Idéntica sorpresa se ha producido en el Aero Club sevillano de Tablada, al descubrirse que uno de los alumnos de los cursos de paracaidismo, para la obtención del título de paracaidista deportivo, era precisamente el mismo "rampero" de los pozos asturianos de la Duro - Felguera.

Y lo que pasa siempre. Durante los días que habían durado las pruebas preliminares para los saltos desde el avión, Carlos María Hugo había sido, a juicio de algunos profesores, un alumno medio, más bien malo. Y Parrilla, su secretario, que también ha hecho el curso, un alumno fatal. Después resultó que el primero era extraordinario, y el segundo, no tan malo. Es la vida.

—Por ello me gusta acudir de incógnito a los sitios donde he de obtener algún título o efectuar algún trabajo, para evitar que aquellos que han de dirigirme no se dejen influir por mi nombre o por mi título —nos dice el príncipe después de efectuar limpiamente uno de sus saltos, que merecieron el aplauso y la aprobación de los que presenciaban las pruebas.

TITULO DE URGENCIA

El día 12 de noviembre comenzaban las clases en Tablada. Once chicos y cuatro chicas formaban el curso de aspirantes al título de paracaidistas deportivos. Aunque los cursos suelen durar unos quince días, dos de los alumnos, el príncipe Carlos María Hugo de Borbón - Parma y su secretario particular Parrilla, por razones muy particulares se proponía obtener el título en el tiempo récord de una semana.

—Una vez que nos fué concedida la autorización para hacer un curso intensivo comenzamos nuestras clases teóricas por la mañana y las prácticas por la tarde, a un promedio de seis horas diarias —nos dice el príncipe. Pero dado que yo poseo el título de piloto, todo me resultó bastante fácil. No así para mi secretario

Una vez superadas las puebras preliminares se fijó el día y la hora para los lanzamientos que habían de efectuar el príncipe y el señor Parrilla. El Reglamento señala cinco lanzamientos para obtener el título nacional deportivo y diez para el internacional.

A LAS CUATRO DE LA TARDE

El sábado, día 17, a las cuatro de la tarde, reinaba una gran expectación en el Aero-Club de Tablada. Con el comandante Maldonado, jefe instructor de la Escuela de Paracaidistas Deportivos, se encontraban en las pistas la totalidad de los profesores y alumnos del cursillo. Sobre una de las pistas estaba una avioneta "Dornier", pilotada por el coronel Senra, desde la que habían de efectuarse los lanzamientos.

Poco después de las cuatro apareció en el campo el príncipe Carlos María Hugo de Borbón-Parma que vestía el clásico traje color caqui, casco protector y paracaídas deportivo. Le acompañaba su secretario, el profesor instructor don Francisco Cortés Raez y el brigada Martínez.

Una vez que los cuatro hubieron tomado sitio en la avioneta, ésta despegó de las pistas con el fin de alcanzar la altura necesaria para el lanzamiento: 450 metros

Hacía buena tarde, poco viento y cielo despejado, un tiempo ideal para que todo saliera bien.

El primero en lanzarse al vacío, por aquello de dar ejemplo y ánimos, fué el profesor instructor Cortés. Poco después podía verse otra figura sentada en el cuadrante de la puerta. Era el príncipe.

—He de confesar —nos dice después de su primer lanzamiento— que por un momento sentí miedo. Casi fué necesario que me empujaran, ya que me retrasaba demasiado y había que caer lo más cerca posible al punto de control.

El último en lanzarse fué Parrilla.

SEGURIDAD

El príncipe me ha contado después lo que le ha parecido este salto.

—He recibido la misma impresión que cuando un avión entra en picado.

En el segundo vuelo acompañaron al príncipe la campeona española de paracaidismo femenina, señorita Ana María Cano-Polanco, el brigada Martínez y el secretario.

En este segundo salto todo salió a la perfección, excepto para Parrilla, que tuvo la mala suerte de lastimarse una pierna, lo que le impidió efectuar los restantes lanzamientos para obtener el título.

—Sin ánimo de jactancia he de reconocer que me impresionaron mucho más las pruebas preliminares que efectué en la torre metálica de 15 metros de altura que estos saltos desde 450 metros —nos dice Carlos María, una vez afectuado su quinto y último salto, que le convierte en un flamante paracaidista deportivo español. Enhobuena.

TAXIS COLECTIVOS

ESTAMBUL.— La ciudad de Estambul, plantea terribles problemas de comunicaciones. No posee «metro», los tranvías no bastan y los taxis corrientes son demasiado caros. Por eso, se ha ideado un procedimiento más económico, el taxi colectivo. Una especie de autbús en miniatura, toman cinco pasajeros dentro de un itinerario reducido. Los viajeros comparten el gasto.

(Foto EUROPA PRESS).

PIEDRAS DE OTROS MUNDOS

LOS METEORITOS PODRÁN REVELARNOS LA VIDA DE LOS PLANETAS

(Un reportaje EUROPA-PRESS, por Douglas COUPAR, para EL CORREO GALLEGO).—

Los meteoritos, que las gentes asociaban en otros tiempos con la muerte y la pestilencia, son observados ansiosamente por los científicos de nuestra época, deseosos siempre de conseguir nuevos datos. En los restos desprendidos de otros astros, los científicos esperan encontrar la tarjeta de visita por decirlo así, de los habitantes de los mundos que giran más allá de la atmósfera Las formas de vida encontradas en ellos revelarán tal vez si la tierra es el único planeta agraciado con la existencia de la vida humana, o si la hay en otros mundos, en grado igual o más avanzada que en el nuestro.

Los científicos calculan que cada día se introducen en la atmósfera terrestre alrededor de setenta millones de meteoritos. Los que viajan más despacio se desplazan a una velocidad de cuarenta mil kilómetros por hora, mientras que los que lo hacen con la mayor rapidez alcanzan hasta los doscientos cincuenta mil.

Afortunadamente, sólo unos pocos llegan a tocar nuestra superficie. Los meteoritos de menos volúmen se deshacen antes de estar próximos a nuestro planeta. Pero los que llegan al tamaño de un balón de fútbol, tienen ya más probabilidades de aterrizar, aunque, cuando lo hacen, apenas son del grueso de un melocotón. La fricción consume el resto.

PISTAS QUIMICAS

Los científicos están convencidos de que la materia orgánica y las formas muy similares a las de cuerpos dotados de vida, proporcionarán la respuesta definitiva a la pregunta que siempre se ha hecho la Humanidad: «¿Hay vida en las estrellas?».

Siempre ha habido, sobre ello, diversas teorías. La Biblia nos cuenta de un modo simbólico la creación de la vida de forma convincente.

Pero no por eso hay que despreciar lo que pueda decirnos el análisis de las partículas del espacio exterior ,que llegan hasta nosotros. El análisis químico puede desentrañar las claves, las pistas químicas que se hallan en los meteoritos, procedentes, tal vez de alguno de los planetas exactamente iguales a la tierra que viajan por la inmensidad del firmamento.

Están situados en órbitas que hacen que su respectiva temperatura no sea demasiado cálida ni demasiado fría, sino tan capaz de tolerar la vida humana como la misma tierra. Se supone que también tienen los otros dos factores indispensables para la vida: agua y una atmósfera respirable.

EL RAYO ULTRAVIOLETA

La cadena de pruebas que ha de conducirnos a una conclusión definitiva, se va trabajando lentamente. Ya se ha encontrado en los meteoritos substancias orgánicas, señal clara de vida, por menos tal como nosotros la concebimos.

Los microbiólogos también han conseguido encontrar células parecidas a las de las bacterias, casi latentes, en un meteorito que cayó en 1950. En otros meteoritos se llevan a cabo otros experimentos igualmente apasionantes.

Para que las muestras queden

(PASA A SEPTIMA PAGINA)

ENTRAÑA Y PAISAJE DE UNA TIERRA

Por Antonio Fernández Rosas

ACASO Galicia sea una de las regiones en donde la Historia ha dejado menos grabadas las fuertes huellas de su clamoroso paso. Su musgo y el verde de su suelo consiguieron acallar un tanto el ruido de sus recias pisadas, y apenas si logró arañar un tanto en su superficie. Pero la Historia, es verdad, con toda la majestad de su sino; los más grandes pueblos de la tierra concurrieron en ella, como en el resto de España; pero más bien nimbada de leyendas, como un hálito espiritual y religioso que como un factor episódico.

En Galicia lo ancestral y maravilloso logró eclipsar siempre lo meramente narrativo y cronológico, los fuertes armazones de la Historia. En nuestra región impera lo heroico, y aun sus héroes apenas si se columbran con claridad, un tanto velados por la luz noble y las nieblas de su paisaje. Solamente así el alma extraña de Galicia puede permitir la valorización de todo su pasado, para que no llegue a perturbar la vida siempre perenne de su presente; en ella el «bios» supera al «cronos». Galicia tiene una vitalidad y una biología sorprendentes. Por eso mismo apenas si necesita recordar; su «neumosina» o memoria duerme todavía su sueño misterioso, que no importa despertar, pues ahí radica todo su encanto y ante el cual se sentirán rendidos sus poetas y literatos, que sabrán recoger sus piadosas leyendas en «cofres de sándalo». Todavía Galicia es tierra de perdón y de milagros, de «Divinas Palabras»; todavía conserva intactas las sendas que conducen a sus viejas romerías y santuarios. El edificio de la Historia apenas si dejó en ella los escombros de sus ruinas; por eso, se nos muestra tan completa e integral; al revés que en Castilla, en donde hallamos a cada paso las huellas descarnadas, las mutilaciones, los escombros, la experiencia, el recuerdo del pasado

Castilla es un monumento de historia en la que logró encarnar todo su impulso vital, y que a la vez la dejó un tanto exhausta; los días antiguos hablan por ella en el silencio de su marco grandioso. En cambio. Galicia, por su verdor exultante, por su perenne juventud, por su belleza edénica, hechizada, a veces, por un velo de tristeza que hace resaltar más su valor estético y la hace más entrañable, no se detuvo a contar sus años, a repasar sus edades; no se detuvo jamás ante el pasado, aunque el impulso de sus olas llegó hasta su propio seno.

Nuestra tierra no vive de recuerdos y atormentada como la tierra estéril, que rodea al castillo castellano; al viejo dolmen a la derruída ermita, al derrumbado monasterio; todo lo va ella cubriendo con el verdor centenario de la yedra.

Galicia no es un mero libro de historia, si bien venera su pasado; por eso trató siempre de enterrar sus restos piadosamente.

El enigma de Galicia es su propia alma y su propio paisaje que no dejó jamás de extrañar y cautivar al propio nativo; como al hindú o africano no deja de fascinarle el misterio de la selva. Y el gallego siente dentro de sí ese hechizo que le acaricia y que, a la vez le cautiva y que él, en muchas ocasiones, tratará de romper emigrando a otras tierras. Pues, para el gallego, Galicia no es toda la tierra, no es todo el mundo.

Dicen que la copa del pino de las montañas de los Alpes suspira por el olivo y la palmera del Mediodía. El pino es un árbol austero, peregrino, que se adapta a todos los climas, y el gallego contempla ese pino, que crece en la montaña o en la orilla del mar, que le habla de otros mundos y otras tierras, que le invita a peregrinar.

El gallego se siente un tanto esclavo de su tierra, a la que no trata de dominar, porque hay algo en ella que le fascina; el castellano también se siente esclavo de su tierra; pero, a la vez, se siente señor de ella, siente ese señorío que hizo que Castilla crease leyes y «partidas», y distribuyese cetros y coronas. El labriego castellano todavía se cree ser rey de Castilla, por eso es señor de su tierra, por eso, apenas emigra.

En cuanto al andaluz, nacido en un clima más dulce, en una tierra verdaderamente privilegiada, su región para él es todo el mundo y no existe tierra como ella; para el andaluz su tierra es el paraíso, de ahí su hiperbolismo. La altura de su torre, la grandeza de su río, la belleza de sus mujeres, el aroma de sus claveles, su cante jondo, su «fatalía» hasta su pena, su «penita negra» es la mayor de todas las penas.

El olivo balsámico le hace recordar la paz, la felicidad del Paraíso. ¿Para qué emigrar? ¿Para qué anhelar otras tierras? El andaluz se ha compenetrado con el alma de su región, y su afán es vivir en ella, apenas si siente otras inquietudes, y como al castellano le basta con levantar su cosecha.

Muchas veces se han dejado conquistar. ¿Pero qué importaba? Con tal que el vencedor les dejase vivir en ella ¿para qué luchar? ¿No vivían al pie del olivo, el árbol simbólico de la paz? Además, sabían que los conquistadores, los vencedores habían, al fin, de ser vencidos. Cuando Tarik puso, por primera vez, su pie en Andalucía exclamó: «Por la hermosura de esta tierra y la belleza de sus mujeres bien vale la pena de conquistar a España». Ocho siglos después, cuando el rey Boabdil se vió en el trance triste de abandonar Granada, la hermosa tierra de Andalucía, lloró como un niño; los conquistadores habían sido conquistados.

Los andaluces quieren así a su tierra; el día que dejara de ser lo que es, ya no sería de ellos tan sólo, sería de todos. En eso se semeje a Galicia; ambas tienen el alma intensamente racial y entrañable y tal vez sean las dos las regiones más cantoras de España.

Andalucía es la patria de todo lo fabuloso, que eso es para ellos una tarde de fiesta y de sol, la tierra de la magnificencia religiosa, que se manifiesta en los religiosos «pasos» que cruzan en la Semana Santa por las calles de Sevilla o de Córdoba.

Andalucía tiene un alma entrañable, Galicia también; pero su entraña es más hermética, más recóndita, llena de esa nostalgia dulce que la caracteriza y por lo tanto más espontánea y sincera y sin hiperbolismos. Todos los que han pasado ya y nos han hablado con más o menos verdad de esa alma extraña de Galicia, no nos han dicho todo; y ella misma siempre antigua y siempre joven no nos ha contado ni sus años ni su edad. La Galicia legendaria y heroica puede prescindir muy bien de lo episódico y cronológico.

Y ese hechizo, esa nostalgia dulce que el nativo siente por su tierra y que él cree haber roto en el mismo instante en que se alejó de ella, le seguirá a donde quiera que vaya; el rumor lejano del pino le seguirá llamando, de aquel mismo pino que a la orilla del mar le dijo que había otros mundos, otras tierras que conquistar. Para el gallego el pino es el árbol de su peregrinaje, de sus conquistas y aventuras, así como para el andaluz es el olivo el árbol de la quietud y del reposo, símbolo de la paz.

DE CANAL EN CANAL

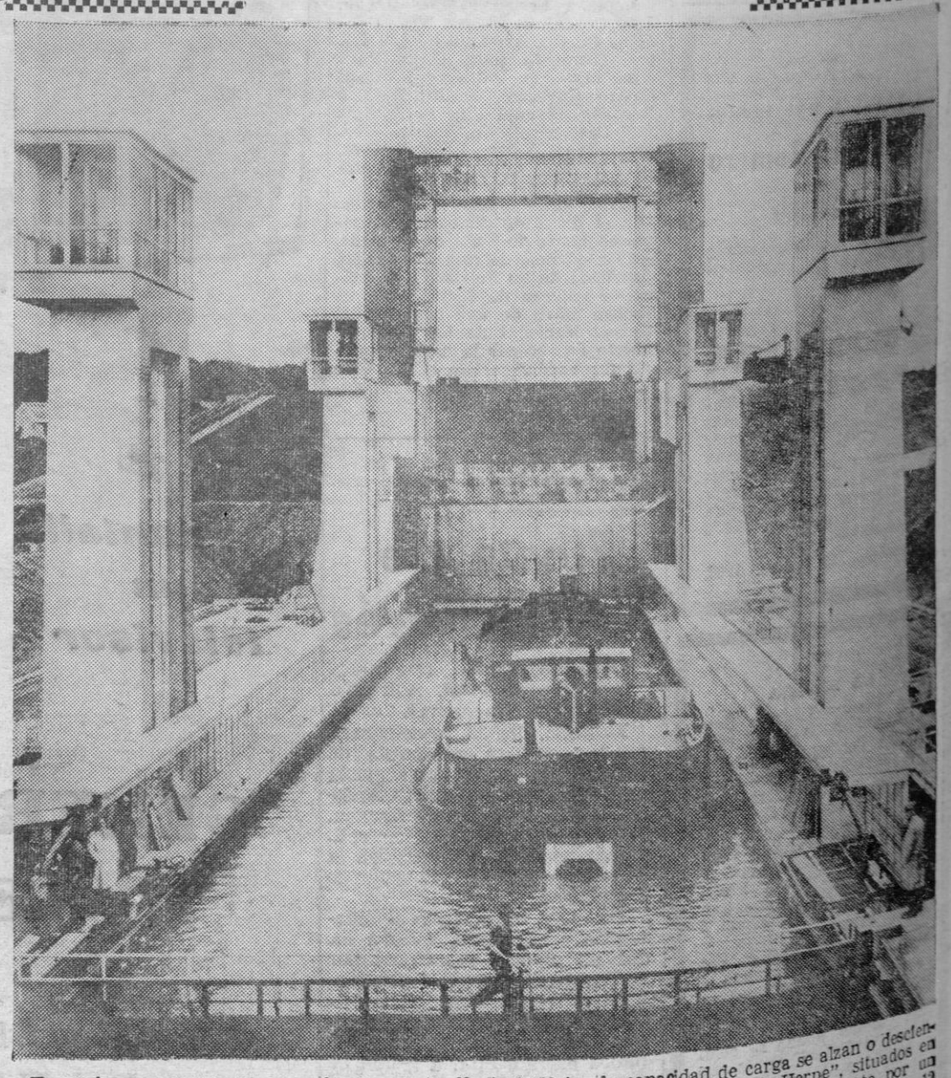

En nada menos que 90 segundo barcos de hasta 1.350 to. de capacidad de carga se alzan o descienden por 14 m. en esta esclusa que une los canales "Dortmund Ems" y "Rhein-Herne", situados en la Cuenca del Ruhr. Se trata del primer montabarcos del mundo gobernado electrónicamente por un solo hombre desde un pupitre de mando. En el recinto de 90 metros de largo y 12 metros de ancho caben barcos de hasta 2,80 metros de calado. Para que en invierno el agua no pueda helarse, la esclusa contiene abundantes instalaciones eléctricas de calefacción. Con esta obra, recientemente terminada, se ha establecido una importante comunicación entre el Mar del Norte y todos los puertos fluviales del centro industrial en la Alemania Occidental

EL CORREO GALLEGO