El Ideal Gallego

Año XXXII.—Núm. 9.550.—Avenida de Rubine, 10 — LA CORUÑA, SABADO, 26 DE JUNIO DE 1948 — Precio: 50 céntimos ejemplar

Las fincas rústicas y urbanas modestas, exentas de contribución

Un Colegio Mayor Hispanoamericano será construído en Madrid.-Cerca de cinco millones de pesetas para obras en pueblos adoptados y millón y medio para reconstrucciones de templos

Acuerdos del Consejo de Ministros

MADRID, 25.—En la Subsecretaría de Educación Popular se ha facilitado la siguiente referencia del Consejo de ministros celebrado en el día de hoy bajo la presidencia de S. E. el Jefe del Estado.

Fueron aprobadas las siguientes disposiciones:

PRESIDENCIA.—Acuerdó por el que se envía a las Cortes un proyecto de ley sobre concesiones de terreno a los colonos y funcionarios coloniales en los territorios españoles del Golfo de Guinea.

Acuerdo por el que se pasa a las Cortes proyecto de ley sobre reconstrucción de la documentación familiar destruída por el saqueo e incendio de los archivos particulares patrimoniales, en la guerra de liberación.

ASUNTOS EXTERIORES.—Decreto por el que se modifica el artículo cuarto del reglamento de la carrera de interpretación de lenguas de 2 de enero de 1930.

Expediente de construcción, mediante subasta especial, de un edificio para sede del Colegio Mayor Hispanoamericano de Nuestra Señora de Guadalupe, en la Ciudad Universitaria de Madrid.

GOBERNACION. — Decreto por el que se aprueba el proyecto de construcción de un edificio con destino a los servicios de Correos y Telégrafos en Sabadell.

Expedientes de fijación de la línea límite jurisdiccional entre los términos municipales de Miraveche, Buste de Bureba, Cobo de Bureba, Fuentebureba y Cascajares de Bureba (Burgos), y la de los términos municipales de Dodro y Rianjo, de La Coruña.

Acuerdos por los que se conceden subvenciones para reconstrucción de templos parroquiales por la suma de 1.506.000 pesetas, y se aprueban proyectos de obras en pueblos adoptados

(CONTINUA EN SEPTIMA)

LA PREGUNTA DEL DIA

¿NOS QUEDAREMOS SIN CERVEZA?

En esta misma sección hemos anunciado que durante el actual mes de junio se despacharía cerveza en los bares y cafés coruñeses. Según los informes que nos habían sido facilitados, en fábrica existía abundante cantidad del dorado líquido, dispuesto a ser lanzado de un momento a otro a la consumición de los sedientos. Pero he aquí que surge la huéspeda frustradora de tan refrescante proyecto: el precio tendría que ser aumentado en más del doble con relación al que rigió en pasadas temporadas. Los fabricantes alegan en su defensa argumentos justificativos de tal medida; los industriales, por su parte, exponen la imposibilidad de fijar a la caña de cerveza una cifra exhorbitante y en desproporción grande con el precio de otras bebidas propias del verano. Cambian impresiones y, sin adoptar acuerdos que obliguen a mantener la unidad de acción, deciden tácitamente abstenerse de poner a la venta la espumosa bebida.

En resumen: que este año no habrá cerveza en los mostradores de cafés y bares de La Coruña Esta es la perspectiva, poco halagadora por cierto, pero, aunque ello nos dé un poco de calor, abriguemos la esperanza de que fabricantes y vendedores cedan en sus posiciones en beneficio del público, facilitándole un medio más de suavizar los rigores del estío. Por de pronto en Madrid así ha ocurrido, pues allí tienen cerveza desde el pasado miércoles.

Earl Warren, candidato a la Vicepresidencia de los Estados Unidos

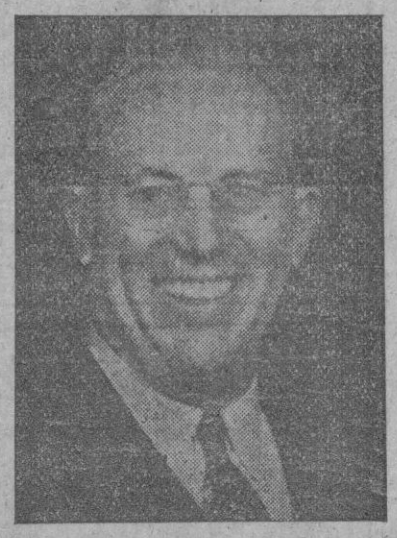

FILADELFIA, 25. (Urgente). — Earl Warren, gobernador de California, ha sido nombrado por aclamación candidato del Partido republicano a la vicepresidencia de los Estados Unidos. (EFE).

El 'caso español' borrado de la Agenda del Consejo de Seguridad

Gromyko y Manuilsky se quedaron solos en su campaña antiespañola

NUEVA YORK 25.-(CRONICA RADIOTELEGRAFICA DEL ENVIADO ESPECIAL DE LA AGENCIA "EFE", PARA "EL IDEAL GALLEGO").

Por dos votos a favor, uno en contra y ocho abstenciones, el caso español ha quedado borrado de la agenda en la sesión del Consejo de Seguridad celebrada esta mañana. Los dos votos a favor, Rusia y Ucrania, o sea Gromyko y Manuilsky, favorecían que España siguiera siendo una pelota de futbol. En contra, Argentina, o sea, Arce, entendió que el balón había sido ya demasiado pateado y era bueno dejarlo tranquilo. Los ocho abstenidos, con su abstención, mataron en flor la pretensión soviética de seguir jugando al futbol.

El símil de la pelota no es producto de la imaginación de este corresponsal. Fué simplemente una figura retórica empleada por Manuilsky para argumentar su discurso. En la práctica, un traspies, porque se olvidó de que los argentinos son muy buenos jugadores, y aquí estaba Arce para recoger el pase y meter gol.

En realidad, el caso de España había llegado hoy al Consejo de Seguridad como mero asunto de trámite. Está actualmente confeccionando la agenda de la tercera Asamblea General que se celebrará en otoño en París. El Consejo de Seguridad tiene en su poder una carta fechada el 3 de diciembre pasado, en la cual el secretario general da cuenta de la resolución de la última Asamblea sobre España. Ya sabemos lo que dice esa carta. El Consejo de Seguridad quedó encargado de actuar en el caso español si en el transcurso de los acontecimientos entendía que venía a constituir una amenaza para la paz. Encargo muy curioso, ya que el Consejo, según la carta, tiene la obligación de entender en cuantas cuestiones constituyan una amenaza, sea de España, de la China o de cualquier otra parte del mundo. Pero de cualquier forma, aunque fuera una redundancia, allí había una carta y el presidente del Consejo de Seguridad entendió que, como persona educada, debía contestarla. Precisamente para redactar la respuesta con vistas a la próxima Asamblea es para lo que el nombre de España figura hoy en la agenda del Consejo.

Gromyko, que fué quien rompió el fuego oratorio, entendió que el Consejo de Seguridad, en vez de escribir epístolas, lo que debía hacer era empezar a discutir de nuevo el caso a fondo.

Ya se sabe que para Gromyko el único punto del mundo donde la paz está muriéndose a chorros es Madrid.

Enseguida le contestó Arce, quitándole a su discurso las obligadas delicadezas diplomáticas, y traduciéndolo al castellano claro, vino a decir: dejémonos de idioteces. Los delegados norteamericano y británico expusieron, circunspectos y brevísimos, sus respectivos puntos de vista. No hay nada nuevo que aconseje que el caso de España sea puesto en la agenda. Pero inmediatamente Manuilsky echó mano al saco de la verborrea. El régimen español no es—dijo—un asunto interno que afecte sólo a los españoles, como opina Arce, y a continuación

(CONTINUA EN SEPTIMA).

Rusia pide participación en el control del Rhur

Propone la firma de un Tratado de paz y la retirada, un año después, de todas las fuerzas armadas

Comunicado de la Conferencia de Varsovia

PRAGA, 25.— La Agencia Oficial de Información, checoslovaca, ha facilitado un comunicado, inmediatamente después de terminar la Conferencia de Ministros de Relaciones Exteriores de los países de la Europa oriental, presidida por Molotov, en el que da cuenta de lo acordado en la misma, cuyos puntos principales son:

1.--Que Inglaterra, Estados Unidos, Francia y Rusia cumplan los requisitos exigidos por el acuerdo de Postdam, para la desmovilización y desmilitarización de Alemania.

2.--Que el Rhur sea puesto bajo el control de las cuatro potencias ocupantes.

3.--Que se establezca un Gobierno provisional para Alemania, incluyendo representantes de todos los partidos democráticos.

4.--Que se formule un tratado de paz como fué decidido en la Conferencia de Potsdam, que prevea la retirada de las fuerzas armadas en Alemania, en el plazo de un año, a partir de la fecha de la firma del tratado.

5.--Que se tomen disposiciones para Alemania con objeto de que ésta cumpla sus reparaciones y obligaciones para con los países que sufrieron daños con motivo de la agresión alemana.

ACUSACIONES CONTRA LA CONFERENCIA DE LONDRES

El comunicado dice, que la conferencia de Varsovia fué convocada para estudiar las propuestas de las seis potencias en la conferencia de Londres para el establecimiento de un Gobierno provisional en la Alemania occidental y para la internacionalización del Rhur. Informa también que han asistido a la misma los ministros de Relaciones Exteriores de Rusia, Albania, Bulgaria, Checoslovaquia, Yugoslavia, Polonia, Rumanía y Hungría.

Después de calificar la conferencia de Londres de "violación del acuerdo de Postdam", dice: "No puede comprenderse el hecho de que los países de Benelux fueran invitados a participar en dicha conferencia, teniendo en cuenta que países vecinos de Alemania, tales como Polonia y Checoslovaquia y otros directamente relacionados, no participaron en la misma. La conferencia de Londres atestigua que los Gobiernos norteamericano, británico y francés, pretendían la liquidación del Consejo de Ministros de Relaciones Exteriores, así como del organismo de control tetrapartito en Alemania.

Más adelante el comunicado afirma que las decisiones adoptadas en la conferencia de Londres fueron hechas "con espíritu antidemocrático".

RESURGIMIENTO DEL POTENCIAL GUERRERO ALEMAN

A continuación el comunicado añade: "Las decisiones de la conferencia de Londres, con participación del Benelux, han dejado a un lado la tarea de la desmovilización y democratización de Alemania y también la tarea de convertir a este país en un Estado democrático amante de la paz y se ha pasado, además, por alto, las reparaciones y obligaciones de Ale-

(CONTINUA EN TERCERA PLANA)

El Director de Primera Enseñanza, en Pontevedra

PONTEVEDRA.--Las autoridades docentes, con el alcalde de la ciudad, rodeando al Ilmo. Sr. Director de Enseñanza Primaria, a la salida de la visita a las Escuelas Normales del Magisterio

El rey Leopoldo se somete al resultado de una consulta al pueblo

BRUSELAS, 25.— En carta dirigida al primer ministro Spaak, el rey Leopoldo ha accedido a que se realice una consulta al pueblo belga sobre si debe o no volver al trono. "Si esta consulta —dice el monarca— no da una mayoría indiscutible en favor de la restauración de mis prerrogativas, abdicaré. Si la mayoría me es favorable, espero que el Parlamento, informado de la voluntad de la nación, utilizará el poder o la facultad de derogar la ley de 19 de julio de 1945, y pondrá fin a la crisis actual".—(EFE).

Dos muertos y un herido al ser arrollado un carro por el tren

Ocurrió en la línea Zamora-Medina del Campo

ZAMORA, 25.—Dos personas han resultado muertas y otras ocho heridas a consecuencia de haber sido arrollado el carro en que viajaban por el tren. El accidente ocurrió en el kilómetro 61 de la línea férrea Zamora-Medina del Campo, cuando el carro iba a pasar el paso a nivel, situado cerca de la dehesa Villachica. El convoy paró unos veinte minutos, para recoger a los heridos y trasladarlos a Toro, donde fallecieron dos de ellos: María de la Fuente Fortuosa, de 18 años y Carmen Martín Samaniego, de 12 años. Se encuentran heridas de gravedad, Manuela Carduño y María Ibáñez Gil, de 17 años, que han quedado hospitalizadas, esta última en gravísimo estado. Los restantes ocupantes del carro, seis mujeres y un hombre, presentan heridas leves y fuertes contusiones, y después de ser atendidos, fueron trasladados a sus domicilios. Son: Encarnación Portillas, Francisca Martín, Raquel Martín, Felisa Sánchez y Juanita Martín Casares; el hombre se apellida Santa Inés. El carro regresaba de la romería de las Acenas del Vado, donde sus ocupantes habían pasado el día.—(CIFRA).

Sokolovsky condecorado con la Orden de Lenín

LONDRES, 25.— La emisora de Moscú anuncia que ha sido concedida la Orden de Lenín al mariscal Sokolovsky, gobernador militar soviético en Alemania "por el éxito obtenido en el cumplimiento de sus deberes de gobernador".—(EFE).

LA URBE

El calor nos impulsó en la mañana de ayer hacia Riazor. Centenares de niños y muchísimas personas mayores correteaban o paseaban por la playa, y no pocos mozalbetes imitaban a Tarzán o a Robinsón practicando, con salvaje desenfado, el más completo desnudismo.

La verdad es que el suave mecerse de las aguas y el calor de la jornada constituían poderosos incentivos para sumegirse en el mar y bracear con el entusiasmo de toda iniciación. Solamente el respeto a las más elementales normas de la moral—condición definidora de toda sociedad civilizada—frenaban nuestros tentadores impulsos. Más no todos sienten el mismo respeto por las buenas costumbres, y el resultado se traduce en ese espectáculo de horda que ayer contemplamos en algún sector de la casera y simpática playa de Riazor.

Sin embargo, vayamos a cuentas. ¿No tienen alguna culpa de que tales cosas ocurran las autoridades llamadas a la adopción de las medidas necesarias, tanto para que la playa se encuentre en condiciones de ser utilizada, como para evitar o reprimir cualquier clase de desmanes? Nada hay más enraizado con las cosas oficiales como la rutina. Hay que encender la calefacción en tal día, aunque haga un calor de espanto; desesterar en esta o aquella fecha, sin tener en cuenta si el frío ha terminado... Lo mismo sucede con la playa; hasta el dieciseis de julio no comienza la temporada oficial. Por lo tanto no son instaladas las casetas, ni se limpia la playa de la inmundicia que la convierte en un contagioso basureo. La Providencia nos envía estos días bellos, llenos de luz y alegría. Los hombres, es decir, algunos hombres, se empeñan en llevarle la contraria y en hacer imposible el goce honesto de esos beneficios. No hay casetas, ni hay limpieza. Por lo tanto, no hay baño, ni es posible, sin correr serios peligros, permanecer en la playa.

Y así un año y otro, repitiendo por nuestra parte la misma cantinela, sin que se adopten, con tiempo, las medidas oportunas. Solamente algún año se hizo caso omiso de la llamada temporada oficial y la playa fué habilitada anticipadamente. No es el calendario oficial, sino el natural, el que debe regir en este caso. ¿Hace calor? Pues no hay más que hablar; la playa debe funcionar con toda clase de servicios. Creemos que hay un poco de desidia, de dejar pasar el tiempo, hasta que el calor se echa encima y hay que apresurarse a resolver las cosas.

Sea como fuere, pedimos que inmediatamente se ponga a la playa en condiciones de ser utilizada. Limpieza, mucha limpieza e instalación de casetas. Van muchos niños a la playa, que exigen los máximos cuidados, morales y físicos. Basta de desnudismo. Quienes sientan vocación de Tarzanes, que se vayan a la punta de la Torre y allí hagan competencia a los "peixes" en sus naturalistas abluciones. Pero aquí, en plena ciudad, en medio del hogar de los coruñeses, francamente sólo admitimos la convivencia con personas civilizadas. ¡Ah!, pero que no olviden los funcionarios municipales que a ellos corresponde parte de culpa de que tales cosas sucedan.

Los Puertos

LA CORUÑA

Entró: "Carranza", con patatas, de Cartagena.

Salieron: "Cabo Coroña", con carga general, para Gijón; y "Carmucha García", con abono, para Villagarcía.

Se esperan: "Castillo Maqueda", con pasaje y carga general, de los puertos del Norte; "Monte Contés", "Monte Coroña", "Monte Espadán" y "Cabo Prior", con carga general; y "Mariano Benlliure" y "Monte Faro", con cemento.

MAREAS PARA HOY

Pleamares: a las 7'1 h. 3'25 m. y a las 19'19 h. 3'22 m.

Bajamar: a las 13'10 h. 1'26 m.

VIGO

VIGO, 25.—Esta noche zarpó para Buenos Aires, después de embarcar en Vigo 810 pasajeros, el trasatlántico argentino "Córdoba", que dejó en este puerto 3.500 toneladas de trigo.

Centros oficiales

GOBIERNO CIVIL

VISITAS

El Gobernador civil señor Martín-Ballestero recibió ayer, entre otras, las siguientes visitas:

Don Enrique Velao, delegado de la Cámara de Comercio argentina en España; don Aurelio Boned, jefe provincial de Sanidad; don Enrique Salgado Torres, delegado provincial de Sindicatos; don Francisco González, secretario provincial del Frente de Juventudes; delegada provincial de la Sección Femenina señorita María del Carmen Navarro; regidora provincial de Juventudes Femeninas, señorita María Asunción Vidal; don José María Labarta, delegado comarcal de Sindicatos de Santiago de Compostela; don Julio A. Marco, director de Radio Ferrol; y alcalde del Ayuntamiento de Vilasantar.

PALACIO DE JUSTICIA

SEÑALAMIENTOS PARA HOY

Sala de lo Civil.— Padrón: doña María Gordo con doña Encarnación Iglesias sobre retracto.

Puentedeume: doña Soledad Rodríguez con don Severiano García, sobre retracto.

DELEGACION DE HACIENDA

Libramientos puestos al cobro:

Juan Martínez Lorite, Rogelio Merino, Enrique Moreno, Isaac Rodríguez Fuentes, Jesús Buján de Castro, Venedicto Vega, Central Nuevera, viuda de Lesmes Gutiérrez, Manuel Reija, Ayuntamiento de La Coruña, habilitado del regimiento de Infantería número 8, Antonio García Otero, habilitados militares de material.

NOTAS Y AVISOS

CUPON DE CIEGOS.—Ayer resultó premiado el número 131.

CIRCO CORZANA

EN LA CORUÑA

HOY a las 8 tarde.
Noche a las 11

EL ESPECTACULO SORPRENDENTE

ESTILO REVISTA DE GRAN CIRCO

con el DIVO CANTOR titular lo LA VOZ DEL MUNDO

ANTONIO MACHIN

y por esto todos los días SE AGOTAN SUS LOCALIDADES

por lo que le recomendamos las pida con tres días de antelación

MAÑANA: DOMINGO:
Función especial a las cuatro

VIII VUELTA CICLISTA A ESPAÑA

Llegada de los corredores al Estadio de Riazor

29 DE JUNIO — A LAS 13'12

INTERESANTES PRUEBAS PRELIMINARES

Desde las once de la mañana y hasta la llegada de los corredores internacionales, se celebrarán en el Estadio diversas pruebas ciclistas para las que ya hay gran número de inscriptos y en las que se disputarán importantes premios en metálico.

Se ruega al público adquiera sus localidades con la antelación debida, en evitación de las molestias que producen las aglomeraciones de última hora.

Las localidades se despacharán durante la mañana del domingo y todo el día del lunes, en el Bar Otero, Olmos, 16.

SUCESOS

UN ATROPELLO EN EL CANTON

A las cuatro de la tarde de ayer, al desembocar en el Cantón procedente de la calle de Santa Catalina el automóvil de la matrícula M. 52326, atropelló al obrero Nicolás Rodríguez Doldán, de 24 años, casado y con domicilio en Martinetí 28, que se encontraba arreglando el pavimento en dicho lugar.

A consecuencia del atropello resultó con la fractura de la tibia y peroné izquierdos por su tercio inferior, fuerte contusión en la región lumbar y erosiones en el pie izquierdo.

Fué asistido en una clínica particular donde calificaron su estado de pronóstico reservado.

UNA JOVEN, HERIDA AL CAERLE UN FAROL EN LA CALLE REAL

A la entrada de la calle Real, y cuando dos obreros manipulaban con el cartel de la rifa benéfica allí instalado, se cayó, arrastrando en su caída a un farol del alumbrado público, que alcanzó a la joven de 17 años María Luisa Pérez Alonso, domiciliada en la calle de Orillamar número 17, primero, que en aquellos momentos circulaba por allí, produciéndole una herida fuertemente contusa en la región parietal derecha, de la que fué asistida en la Casa de Socorro de Santa Lucía.

Su estado fué calificado de leve.

LAXANTE SERRA
CAJA 2'50 Pts.

Americanas "sport"
Lo mas selecto
agary
alta confeccion
Santa Catalina 29

PISO
SE TRASPASA CON MUEBLES
SITIO CENTRICO
Informes en esta Administración

CARTELERA DE ESPECTACULOS

CINE AVENIDA

A las 4, 6, 8 y 10'45

La emocionante producción histórica

GENOVEVA DE BRABANTE

La mujer que fué esposa, mártir y santa

La más perfecta versión ítalo-americana.

Un orgullo de la cinematografía.

TOLERADA MENORES

SAVOY

HOY SEGUNDA SEMANA

¡Desesperado, expresó el deseo de no haber nacido!...

Qué bello es vivir

La película con un glorioso aliento James Stewart, Donna Reed, Lionel Barrymore — 3'45, 5'45, 8, 10'45

TOLERADA MENORES

GRAN CINE CORUÑA

HOY: ESPECTACULAR ESTRENO

Reirá como nunca ha reído en su vida, viendo la hilarante película

Palabra de Honor

Divertida, dinámica, emocionante, espectacular. Por el coloso de la carcajada

SANDRINI

4, 6, 8, 10'45 — Tolerada menores

CINE MONELOS

Anne Baxter en el intenso y apasionante drama

Semilla de odio

Vea este gran programa

A las 6'30, 8'30 y 11

CINE ESPAÑA

HOY, ULTIMO DIA

CHAN EN LA OPERA

Mañana: EL HIJO DE LA FURIA

CINE GOYA - HOY

UN ESTRENO SENSACIONAL

Un argumento humano y conmovedor, en una película deliciosa

MORENITA CLARA

Bellísimas canciones y fiestas típicas mejicanas. Por la simpatiquísima artista

EVITA MUÑOZ

La revelación más sensacional del cine mejicano.

4, 6, 8, 10'45

KIOSCO - HOY

ALTO: 4, 6, 8 y 11
BAJO: 3'45, 5'45, 8'15 y 10'45

PRIMER REESTRENO. El genial interpretativo de Charles Laughton. El optimismo contagioso de Franchot Tone y la suprema creación de la novia del mundo DIANA DURBIN

Su primera noche

(Tolerada)

SALON DORE

HOY.—A las 6,30, 8,30 y 11

La divertidísima comedia

(Tolerada)

El sobrino de D. Buffalo Bill

Mañana: EL GRAN VALS

SANTA MARGARITA

A las 6'15, 8'15 y 11

El más grande de todos los cómicos, el formidable CHARLOT con Paulette Goddard en

TIEMPOS MODERNOS

EXITO DE RISA

LA SOLANA

Salón de Verano. - Paseo del Prado

Hoy, sábado, de 8 a 10
TE DE MODA
A las 10'30:
SELECTA CENA
seguida de
GRAN BAILE

Actuaciones de la Orquesta UBIERNA
Servicio diario de Restaurante.
Teléfonos: 1024, 1205, 1206
Automóvil: Salida C. Grande

Mañana, domingo, en el Salón del Cantón Grande, de 1 a 2'15
APERITIVO BAILE
A las 10'30, en el Salón de Fiestas del Hotel Finisterre
EXTRAORDINARIA VERBENA

CASINO DE LA CORUÑA

SERVICIO DE BAR-RESTORAN

A PARTIR DE HOY SABADO SERVICIO DIARIO DE RESTORAN. ALMUERZOS Y COMIDAS TODOS LOS DIAS.

RESERVE SU MESA DE RESTORAN PARA LA VERBENA DE ESTA NOCHE.

LICEO DE MONELOS

Hoy, a las once de la noche, en nuestro Parque Pista, actuará en honor de los señores socios y familiares el laureado coro "Cántigas d'a Terra.

Rigen las formalidades de costumbre.

LA SOLANA

Mañana, domingo, a las 10'30 de la noche, en el Salón de Fiestas del HOTEL FINISTERRE, inauguración de la presente temporada de verano con una

GRAN VERBENA

Amenizada por la Orquesta UBIERNA con su magnífico cantor PEPE BOEDO.

Reserve su mesa para el Restaurante. Teléfonos: 1204, 1205 y 1206. Servicio de Automóvil. Salida: C. Grande.

TEATRO ROSALIA CASTRO

HOY - ¡ACONTECIMIENTO TEATRAL!

MERCEDES BORRULL — LA GITANA BLANCA

PRESENTA

ROMANCE GITANO

Comedia lírico dramática, en dos actos y quince cuadros, original de JOAQUIN DICENTA, música de MONREAL con RAFAEL NIETO, JUAN BERINGOLA y los ases del cante PEDRO DEL PUERTO y NIÑO DE ORIHUELA.

UN ESPECTACULO IMPOSIBLE DE SUPERAR POR REUNIR LOS MEJORES ELEMENTOS DE ESTE GENERO.

CIENTO CINCUENTA REPRESENTACIONES CONSECUTIVAS EN LOS TEATROS COMICO Y CALDERON DE MADRID.

CULTURA NACIONAL

Adjudicación provisional de los destinos del concurso de traslados

MADRID, 25.—*(Información especial para EL IDEAL GALLEGO, de nuestro corresponsal de Enseñanza).*

Por orden de la Dirección General de Enseñanza Primaria publicada en número extraordinario del "Boletín Oficial del Ministerio de Educación" del 23 de los corrientes, se efectúa la adjudicación provisional de destinos, tanto de la primera como de la segunda parte del actual concurso general de traslados.

Se rectifican algunas vacantes y otras se eliminan, ninguna de ellas afecta a esta región gallega.

El plazo para formular las reclamaciones es de quince días naturales, a partir del en que se publique la orden, y por tanto, termina el día 7 del próximo mes de julio. También en ese mismo período pueden presentarse las renuncias de los destinos a los concursantes acogidos al número 11 de la orden de convocatoria del concurso de 2 de febrero del presente año.

Estas reclamaciones o renuncias serán remitidas a la Dirección General por conducto de las Delegaciones Administrativas que cursaron la documentación, las cuales las enviarán al día siguiente de finalizado el plazo que se señala a los interesados, y por correo urgente; poniendo especial cuidado en telegrafiar a la Dirección General en dicha fecha dando cuenta de la remisión de las reclamaciones, y de no haberlas enviarán también parte telegráfico aunque negativo.

Seguidamente relacionamos los nombramientos de maestros y maestras de esta provincia de La Coruña.

TURNO DE CONSORTES MAESTROS

Don Cándido Diéguez Monteagudo, de Puente Perillo (Coruña), para la unitaria de Cantelra, Ayuntamiento de Coruña, por la preferencia A), 1 año y 3 meses.

Don José Pereira Fariña, Santa María de Berdía (Coruña), para la unitaria de Conjo, Ayuntamiento de Santiago (Coruña), por la preferencia A), 2 hijos, 5 años y 24 días.

Don Arturo Mera González, de Louro Muros (Coruña), para la unitaria núm. 2 de Teis, Ayuntamiento de Vigo (Pontevedra) por la preferencia A), 2 hijos, 5 años y 5 meses.

MAESTRAS

Doña Lucía Jofre de Villegas Cantalapiedra, de Ferreiros (Coruña), para la unitaria de Avio, Ayuntamiento de Santiago (Coruña), por la preferencia A), 3 hijos, 4 años.

Doña Herminia Roca Pita, de Hospital Humbría (Coruña), para la unitaria número 1, de El Ferrol del Caudillo (Coruña), por la preferencia A), 2 hijos, 2 años y 4 meses.

Doña María Amparo Carril Cacho, de Suevos (Coruña), para la mixta de Figueiras, Ayuntamiento de Santiago (Coruña), por la preferencia D), 3 hijos, 12 años y 11 meses.

Doña María Manuela Barbazán Ramos, de Rodes (La Coruña) para la unitaria de San Félix, Ayuntamiento de Santiago (Coruña).

Doña Olga Inés San Julián Bujan, de Taboada dos Fieros (Lugo), para la unitaria de San Juan, Ayuntamiento de Moeche (Coruña), por la preferencia A), 2 años, 4 meses y 2 días.

Doña Emilia Lage Rodríguez, de Meirás (Coruña), para la unitaria de Santa Cecilia, Ayuntamiento de El Ferrol del Caudillo (Coruña), por la preferencia D), 4 años y 8 días.

NOTA.—Debido a la extensión de los nombramientos de maestros y maestras del turno voluntario los omitimos.

MAESTROS A QUIENES SE LES HA ADJUDICADO LIBREMENTE POR NO HABERLE CORRESPONDIDO NINGUNA DE LAS ESCUELAS SOLICITADAS

Don Miguel Iglesias del Río, provisional de Figueiras (Coruña), 40'693 puntos para la unitaria de Caleao, Ayuntamiento de Caso (Oviedo).

Don Antonio García Ferro, provisional de Cantelra (Coruña), 16'470 puntos, para la unitaria de Barambio, Ayuntamiento de Lezama (Alava).

Don Rafael Martín Llamas, provisional de Dojo (Coruña), 9'009 puntos, para la unitaria de Cazo, Ayuntamiento de Ponga (Oviedo).

Don Eduardo Santiago Rodríguez, provisional de Culleredo (Coruña), 5'070 puntos, para la unitaria de Cenera, Ayuntamiento de Mieres (Oviedo).

Entre los maestros a quienes se les ha adjudicado libremente por no haber solicitado no hay ninguno de la provincia de La Coruña.

Entre las maestras a quienes se les ha adjudicado libremente por no haberles correspondido ninguna de las escuelas que ellas solicitaron figura doña Angela Bujan Sampedro, provisional de Vigo-Bodro (Coruña), 33'000 puntos, para la mixta de Baos-Corzón, Ayuntamiento de Mazaricos (Coruña).

Y por no haber solicitado aparece doña Josefa Fernández Salgado, provisional de la provincia de Pontevedra y que ha sido destinada para la mixta de Bujantes, Ayuntamiento de Dumbría (Coruña).

DESTINOS DE LA SEGUNDA PARTE DEL CONCURSO, MAESTRAS

Doña Filomena Sández Figueiras, excedente de Oleiros (Coruña) para la mixta de Fontenla, Ayuntamiento de Cabana (Coruña).

Doña Adelina Lage Mouce, de Noguerosa (Coruña), para la mixta de San Mamed, Ayuntamiento de Puentes de García Rodríguez (Coruña).

Doña Laura Soto Velasco, excedente de la provincia de La Coruña, para la mixta de Olveiroa, Ayuntamiento de Dumbría (Coruña).

Doña Josefa Santos Rego, de Puebla de Sanabria (Zamora), para la unitaria de Ezaro de Abajo, Ayuntamiento de Dumbría (Coruña).

Doña María de la Cruz Rey Reparíz, en expectación de destino en Coruña, para la mixta de Villadabad, Ayuntamiento de Tordoya (Coruña).

LETRAS. Revista del Hogar

Dr. TRULLENQUE
LOMBARDERO, 40, PRIMERO
Suspende su consulta hasta el próximo 1.º de Julio.

PRIMERA LISTA DE APROBADOS EN EL EXAMEN DE ESTADO

SANTIAGO, 25.—Esta noche se ha publicado la primera lista de alumnos de Examen de Estado que han hecho la prueba escrita, han sido aprobados y pueden pasar al examen oral. La lista afecta a los alumnos de los números 1 al 213 y comprende los siguientes aprobados:

3 4 6 15 28 30 31 32 34 35 36 38 39 40 42 43 45 49 50 51 54 60 61 64 65 70 71 72 74 76 77 81 87 88 89 92 93 94 102 104 109 111 114 115 116 117 118 121 126 131 132 133 134 135 138 140 141 144 147 148 149 153 154 156 157 158 159 161 163 165 167 171 172 173 174 176 177 185 187 188 200 205 208 210 213

Maestros de la segunda parte no hay ninguno de la provincia de La Coruña.

VACANTES DE DIRECCIONES DE GRUPOS ESCOLARES EN LA CORUÑA PARA PROVEER POR CONCURSILLO

Entre las vacantes anunciadas para proveer por concursillo entre los directores de Graduadas y grupos escolares en esta provincia de La Coruña figura únicamente la dirección del Grupo Escolar de niñas "Da Guarda", de la capital.

El plazo de peticiones termina el día 7 del próximo mes de julio.

DELEGACION ADMINISTRATIVA DE ENSEÑANZA PRIMARIA DE LA CORUÑA

El Ilmo. Sr. Director General de Enseñanza Primaria en telegrama de fecha 24 de los corrientes, recibido hoy, dice a esta Delegación lo que sigue:

"En Boletín Oficial Ministerio día ayer se publica adjudicación provisional destinos concursos traslado, convocado 2 febrero y 14 mayo último, comenzando plazo reclamaciones dicha fecha y finalizando día siete próximo julio a las 19 horas. En igual plazo se admitirán peticiones concursos directores Grupos Escolares cuya orden convocatoria publicose en mencionado Boletín. Observe esa Delegación plazos señalados y al finalizar éstos comunique sus resultados por telégrafo a esta Dirección. Saludale".

Lo que se hace público para general conocimiento de los señores maestros.

TOROS en La Coruña

EL DOMINGO DIA 27 DE JUNIO, PRESENTACION EN ESTA PLAZA DE

MANOLO GONZALEZ

el torero de mayor expectación de todas las épocas, que alternará en esta corrida con las máximas figuras

Pepín Martín Vázquez y Paquito Muñoz

toros de Samuel Hermanos.

LUNES DIA 28, MONUMENTAL NOVILLADA PICADA, EN LA QUE ALTERNARAN LOS TRES CORDOBESES, MAXIMAS FIGURAS DE LA NOVILLERIA Y ASPIRANTES AL TRONO DE LA TORERIA

LAGARTIJO, MARTORELL y CALERITO

Seis preciosos ejemplares de don Tomás Prieto de la Cal, de Sevilla.

EN HONOR A LA AFICION CORUÑESA, HOY, DE CINCO A NUEVE, PODRA ADMIRAR EN LOS CORRALES DE LA PLAZA, LOS DOCE MAGNIFICOS Y EXCEPCIONALES EJEMPLARES DE ESTAS CORRIDAS.

COMUNICADO DE LA CONFERENCIA DE VARSOVIA

(CONTINUACION DE PRIMERA)

mania para con los países agredidos. Las decisiones de Londres no fueron dirigidas a evitar la posibilidad de una nueva agresión alemana, sino a convertir el país, mejor dicho, la parte occidental del país y más que nada la industria del Rhur, en un arma para restaurar el potencial guerrero de Alemania, de forma que pueda ser utilizado para fines militares y estratégicos de los Estados Unidos y Gran Bretaña.

"Las decisiones de la conferencia de Londres tienen por objeto el compartar la desmembración de Alemania—dice el comunicado—y añade: "Las seis potencias prepararon la creación de un Gobierno para la Alemania occidental separado del resto de Alemania.

MURALLAS ENTRE EL ESTE Y EL OESTE

"Desde el punto de vista económico, con esta decisión se está levantando una muralla entre las zonas occidentales de Alemania y el resto del país, creando con ello grandes dificultades para conseguir la eliminación del desorden económico y el restablecimiento de la economía nacional alemana. Esta reforma ha sido calculada de tal forma que dé facilidades y ventajas a los grandes terratenientes y, en particular, para aquellos monopolios alemanes que están estrechamente relacionados con los monopolios capitalistas norteamericanos y británicos, amenazando con ello las condiciones de vida de la clase obrera en la región occidental de Alemania. Además, se crean nuevas dificultades en las relaciones económicas con los demás países. Tales son las inevitables consecuencias de las decisiones adoptadas en la Conferencia de Londres.

EL PLAN MARSHALL

"La inclusión de la economía de las zonas occidentales de Alemania en el plan Marshall—sigue diciendo el comunicado—significa la inclusión de esa parte de Alemania en la división de Europa que se realizará de acuerdo con el plan Marshall. Los Estados europeos, reconocidos por el plan Marshall, están subordinados al control de los Estados Unidos, esto por una parte, y por la otra, los países europeos, incluyendo a Rusia, y los pueblos democráticos que no desean la interferencia extranjera en sus asuntos internos. Con esto la Conferencia de Londres no solamente desea el desmembramiento de Alemania, sino conjuntamente con el plan Marshall desea la división de los países europeos en campos opuestos.

"La Conferencia de Londres adoptó una decisión especial en cuanto a la cuestión del Ruhr. Se ha decidido crear un organismo especial de control para la distribución del carbón del Ruhr y acero, que estará integrado por representantes de las potencias que participaron en la Conferencia de Londres. Por lo tanto en vez de entregar los "trust" del Ruhr al pueblo alemán, en lo que la Unión Soviética y otros participantes de la Conferencia de Varsovia han insistido, los Gobiernos de los Estados Unidos y Gran Bretaña mantienen la industria pesada del Ruhr para sí, sin la participación de Francia y Rusia.

EL ACERO Y EL CARBON DEL RUHR

Lo que tratan Francia y Gran Bretaña es de conseguir facilidades para llegar a un acuerdo con los magnates alemanes del carbón y monopolios británicos y norteamericanos sobre las industrias del acero y carbón del Ruhr, con lo que se conseguiría el restablecimiento del potencial bélico alemán que conduciría, sin duda alguna, a nueva agresión por parte de Alemania.

"Solamente entregando la industria pesada del Ruhr al pueblo alemán y estableciendo un control para un período definido sobre la producción y distribución del acero y carbón del Ruhr, que fuese ejercido por las cuatro potencias, Rusia, Estados Unidos, Gran Bretaña y Francia, que conjuntamente pueden asegurar el desarrollo de la industria del Ruhr para fines exclusivamente pacíficos, se podría resolver el problema del Ruhr en interés de la paz y seguridad de los países europeos. En vista de lo antedicho es obvio que las decisiones adopadas en Londres constituyen una tremenda violación de los acuerdos de Yalta y Potsdam sobre la unidad de Alemania.

"La Conferencia, por separado, de las tres potencias, celebrada en Londres con la participación de los países que integran el Benelux y las decisiones adoptadas por separado en la misma por las citadas potencias, no sólo no podrán facilitar la consecución de un acuerdo entre las cuatro potencias sobre la cuestión alemana, sino que hace que los pueblos pierdan la confianza en los acuerdos internacionales en los que participa los Estados Unidos y Gran Bretaña. No es difícil comprender que las violaciones de los acuerdos internacionales adoptados no pueden crear una confianza en aquellos que los violaron. En vista de lo antedicho nos negamos a reconocer la fuerza legal o autoridad moral de las decisiones adoptadas en la Conferencia de Londres".—(EFE).

La Medalla al Mérito en el Trabajo a don Marceliano Santa María

MADRID, 25.— Por disposición del Ministerio de Trabajo se concede la Medalla al Mérito en el Trabajo a don Marceliano Santa María Sedano en premio a su constancia laboral relevante y a los destacados servicios prestados a la riqueza artística nacional.—(CIFRA).

Crónica de París

(CONTINUACION DE OCTAVA)

tad y llaneza. M. Pierre Halle, consejero técnico de la asociación, afirmó que tres categorías de franceses se oponen a las reivindicaciones de los productores de trigo los "pregoneros imbéciles", los economistas distinguidos y los defensores de los sindicatos obreros. "No creemos ser egoístas al pedir la subida del precio del trigo. Tenemos la certeza de hablar en interes de los consumidores". Ha declarado.

En efecto, éstos, es decir, todos los franceses, desean que se aumente la ración de pan y que éste sea mejor, más blanco. El francés es un gran comilón de pan; devora sin darse cuenta las cuscurrosas barritas antes de iniciar su comida, entre plato y plato, comiendo cualquier cosa... Y, ahora, echa mucho de menos el sabroso y excelente pan de antes de la guerra.

Pero para tener más pan y mejor, como ha dicho M. Halle, es preciso más trigo y para obtener más trigo hace falta que se cumplan dos condiciones elementales: Que la cosecha aumente y que la recolección total del trigo cosechado sea efectiva, para que éste, transformado en harina y pan, acabe llegando, por fin, al consumidor. Para que se den estas dos condiciones, el precio del trigo tiene que ser remunerador. Y resulta que el precio de coste de la producción ha aumentado casi en un 40. Ahora bien: El Gobierno ha prometido fijar el precio del trigo según el precio de coste.

"Si el Gobierno no cumpliera su promesa —ha advertido M. Halle— el campesino, buriado en su sentimiento de justicia y de sentido común, reaccionaría... Los hombres no son ángeles... Y diez o quince millones de quintales de trigo irían a alimentar los cerdos o el ganado".

La cosecha de trigo, este año, se presenta excelente, inmejorable; pero... "Nosotros decimos al Gobierno —ha concluído M. Halle—: Si negáis a los productores de trigo el precio legal, nadie, ninguna fuerza humana les obligará a entregar íntegramente la cosecha, y el verdadero responsable de esta catástrofe, el que no permitirá al consumidor comer 350 o 400 gramos de pan diarios, no será el productor, sino el Gobierno."

Estas palbras son claras, terminantes, sin embargo no dejan de ser prudentes: Obsérvese que los productores, en su congreso de Chartres, se han cuidado mucho de no adelantar públicamente ninguna cifra.

Para acabar, indicaré simplemente, que, en los medios productores no oficiales la cifra de 2.350 francos el quintal suena bastante. Y téngase en cuenta que, actualmente sin primas, esa cifra, ese precio, es de 1.650 francos.

Próxima la inauguración del campamento organizado por la Delegación Provincial del Frente de Juventudes, es grande el interés despertado entre las juventudes coruñesas por darse cita en este ensoñador paraje de Gándaro, donde mar y tierra se confunden armónicamente. Allí encontrarán alimentación sana y abundante, ejercicios al aire libre y marchas, conferencias sobre diversos temas culturales y patrióticos e intensa preparación religiosa.

A CENTROAMERICA POR MEXICO

Aerovías Guest S.A.
"LA RUTA DEL SOL"

UTILICE EL CAMINO, MAS DIRECTO Y MAS BARATO, APROVECHANDO LA OPORTUNIDAD DE CONOCER MEXICO, A SU PASO PARA

PAISES	Precio del pasaje desde MEXICO
Guatemala	$ 67,12
Venezuela	$ 230,12
Argentina	$ 549,12
Chile	$ 516,12
Perú	$ 341,12

A todos ellos, y por estos precios, podrá usted ir utilizando nuestros enlaces desde México con otras Compañías americanas.

- SALIDAS INMEDIATAS
- RESERVAS DE PLAZAS HASTA EL PAIS DE DESTINO
- RESERVAS DE ALOJAMIENTOS EN HOTELES

INFORMES Y DETALLES: AV. JOSE ANTONIO, 66. Tel. 22 36 92 MADRID
EN TODAS LAS AGENCIAS DE VIAJES Y EN IBERIA, LINEAS AEREAS, S. A.

Lotería Nacional

NUMEROS	PREMIOS	POBLACIONES
36.961	200.000	Valencia.
16.730	100.000	Valladolid, Gijón, Cádiz, Barcelona, Málaga, Zaragoza, Granada, Carcagente, Madrid.
49.615	50.000	Cádiz.
3.533	3.000	Lérida, Santander, Palma de Mallorca, Barcelona, Melilla, Granada, Reus, Zaragoza, Madrid.
11.945	3.000	Algeciras, Cieza, Gijón, SANTIAGO, Santander, Játiva, Sevilla, Zaragoza, Madrid.
14.888	3.000	Sevilla.
22.501	3.000	Valencia, Sevilla, Cáceres, Ecija, Madrid, Zaragoza, Villarreal, Sevilla, Madrid. Madrid.
33.098	3.000	Barcelona.
43.739	3.000	Carabanchel Bajo.

Premiados con 500 pesetas

DECENA Y CENTENA
572 872 703 428 764 538 53 386
458 705 916 283 931 696 148 436
432 847 274 624 771 471

MILLAR
990 278 640 373 816 690 897 174
456 256 413 960 311 635 677 739
878 867 426 197 800 332 848 369

DOS MIL
211 805 083 553 772 378 815 481
249 522 849 977 657 816 536 498
740 464

TRES MIL
812 208 245 816 926 964 403 738
838 853 714 454 227 094 568 021
162

CUATRO MIL
574 205 434 612 956 779 157 289
898 068 358 198 863 866 994 154
833 577 921 884 385 281 474 002
260 118 169 540 186 971 324 702
531 496 430

CINCO MIL
739 284 870 381 191 765 257 979
005 782 000 264 239 184 847 428
315 863 388

SEIS MIL
083 219 905 394 640 917 111 383
122 697 691 707 613 463 060 010
116 990 596 532 777 564 454 866
862 950 175 196

SIETE MIL
677 569 058 200 186 079 022 131
006 929 450 558 088 047 925 532
023 480 612 539 753 671

OCHO MIL
069 438 510 083 153 888 555 705
115 557 308 862 556 093 465 486
93 131 563 952

NUEVE MIL
92 554 816 544 053 513 098 714
67 707 972 046 114 011 855 643
126 117 771 871 979 804 569 169
025 249

DIEZ MIL
099 761 141 367 413 390 336 967
714 487 608 856 985 706 173 936
052 617 269 471 879 078 194 138
840 696 909 810 105

ONCE MIL
014 683 732 705 772 026 815 105
668 832 953 397 470 084 276 500
771 107 499 849 257 007 509 890
041 634

DOCE MIL
830 212 172 310 954 520 320 744
133 807 572 486 454 033 072 440
116 186 751 650 424 340 399 633
150

TRECE MIL
511 070 251 704 423 527 038 310
613 197 142 935 602 630 651 375
132 651 872 245 934 520 040 383
523 252

CATORCE MIL
440 166 581 255 182 090 866 744
074 620 263 499 262 894 801 042
153 050 355 834 014 966 909 353
025 079 276 561 150 088 144 673
337 474 095

QUINCE MIL
515 383 246 258 282 983 591 516
200 079 114 341 203 815 348 153
556 413 050 213 802 109 714 958
915 511 696

DIECISEIS MIL
346 388 675 701 801 574 835 589
708 306 926 376 152 905 046 886
683 145 018 817 803 126 093 006
999 092 617 168 082 788

DIECISIETE MIL
973 244 007 436 234 071 524 014
392 054 654 179 987 900 646 184
792 543 435 663 904 032 618 046
403 844 069

DIECIOCHO MIL
339 704 335 884 707 604 841 905
198 882 693 941 603 080

DIECINUEVE MIL
263 443 036 094 583 401 784 733
895 254 240 273 769

VEINTE MIL
767 105 331 494 587 857 223 141
789 581 904 155 193 356 886 560
693 999 597

VEINTIUN MIL
535 486 538 436 248 143 172 673
557 427 519 050 745 836 622 921
347 669 369 287

VEINTIDOS MIL
343 962 278 444 858 508 888 840
749 704 297 870 247 734 228 777
359 937 493 511 273 524 445 421
372 365 094

VEINTITRES MIL
516 021 752 854 101 389 876 262
025 090 279 356 618 275 658 954
544 936 639 417 677

VEINTICUATRO MIL
199 203 816 662 482 940 267 292
966 949 710 982 727 295 734 764
117 162 942 531 866 159 992

VEINTICINCO MIL
514 987 843 776 292 535 280 830
642 489 232 777 402 731 206 881
040 411 414 454 733 513 800 449
988 338 652 909 913 988

VEINTISEIS MIL
686 986 118 764 881 057 008 884
328 911 401 821 710 123 142 665
375 164 987 947 258 910

VEINTISIETE MIL
649 736 345 758 047 891 050 553
872 396 478 729 745 994 823 527
170 384 432 407 646 688 967 597
701 788 079 530 452

VEINTIOCHO MIL
539 016 452 763 213 200 320 676
743 622 971 116 073 709 520 261
538 993 785 609 277 847

VEINTINUEVE MIL
152 187 480 335 695 730 751 249
657 482 701 692 821 690 518 799
303 975 269 018 395 545 680 901
175 705

TREINTA MIL
117 721 746 797 002 332 115 151
503 518 769 806 279 162 920 997
023 712 244 483 253 533 515 697
743 919 905 867 579 008 941 580
329

TREINTA Y UN MIL
854 586 140 521 022 808 478 730
095 442 960 833 560 482 038 629
801 514 388 557 320 316 691

TREINTA Y DOS MIL
440 436 173 167 395 734 562 404
296 984 131 642 063 185 343 579
177 527 832 252 040 147 921 979
462

TREINTA Y TRES MIL
631 750 006 283 841 500 600 873
555 706 602 560 846 104 200 397
429 906 312 778 689 920 803 964
462 166 77 688 514

TREINTA Y CUATRO MIL
202 250 636 340 632 328 410 087
717 114 901 066 443 679 628 505
733 009 043 082 254

TREINTA Y CINCO MIL
958 319 177 777 908 386 256 816
166 737 670 578 334 523 832 467
604 233 965 854

TREINTA Y SEIS MIL
458 823 287 683 640 544 681 994
561 621 955 322 611 102 349 920
543 286 588 282 544 166 078 600

TREINTA Y SIETE MIL
993 720 140 281 641 221 175 638
804 742 401 352 821 184 912 076
327 114 827 739 891 926 254 276
089

TREINTA Y OCHO MIL
461 927 383 024 304 096 315 066
411 797 780 066 243 370 826 865
840 985 860 943 512 385 132 615
514 411 801 591 891 366 473 650
708 422

TREINTA Y NUEVE MIL
467 063 334 281 961 135 720 174
761 558 180 340 009 232 297 206
053 221 747 346 835 622 316 513
161 429 031 713 887 762 847 468
039 858 037 229

CUARENTA MIL
582 256 460 153 273 891 825 686
242 978 432 127 232 057 488 253
850 874 811 157 416 791 957 651
227 109 939 658 139 293 990 096
559 718 904 695 788 982 502

CUARENTA Y UN MIL
137 908 438 872 947 646 645 687
042 229 235 865 814 674 546 796
656 289 964 626 716 130 256 320
958 036 779

CUARENTA Y DOS MIL
915 872 055 749 906 922 033 607
719 353 077 698 436 331 632 307
786 752 623 710 566 248 436 644
124 214 582 332 934 989 229 648
169 269 842 554 011 852 176 553
790

CUARENTA Y TRES MIL
771 506 448 800 498 330 360 190
844 010 698 566 336 420 167 847
891 023 329 853 228 810 923 927
974 744 477 227 747 773 970 478
853 344 646 121 016 180 865 840

CUARENTA Y CUATRO MIL
964 537 296 082 645 303 451 974
413 844 423 614 464 873 793 169
687 536 267 088 868 576 468 922
670 492 022 863 905 200 233 013
845 095 507 408 502

CUARENTA Y CINCO MIL
044 581 785 011 166 476 139 614
812 717 861 014 301 658 601 006
493 890 924 983 315 568 473 395
023 026 980 211

CUARENTA Y SEIS MIL
816 674 453 262 610 392 742 269
474 751 323 467 615 134 686 851
933 551 870 446 316 117 271 732
782 214 427 696 047 173 343

CUARENTA Y SIETE MIL
613 041 707 263 897 430 497 841
286 069 384 182 634 483 677 579
915 040 230

CUARENTA Y OCHO MIL
342 301 202 938 279 706 287 808
892 849 868 457 568 635 678 928
926 634 576 091 848 913 960 024
422 072 450 610 434 222 919 332
923 908 306 379 145 632 466 625
756 503

CUARENTA Y NUEVE MIL
818 951 721 391 762 370 260 165
969 242 629 090 708 575 219 359
552 755 031 689 772 188 822.-CIFRA

Conferencia del doctor Novo González en el Colegio Médico

Hoy, a las 8 de la tarde, pronunciará su anunciada conferencia el Dr. Novo González, catedrático de la Facultad de Medicina de Santiago, que disertará sobre el tema "Tratamiento de las toxemias gravídicas", siendo ilustrada con proyecciones. Este acto, que será público, tendrá lugar en el salón de sesiones del Colegio Oficial de Médicos, Riego de Agua, 29, segundo, y a él se invita especialmente a los señores médicos y demás clases sanitarias.

AÑO SANTO

Mañana ganarán el jubileo tres mil peregrinos ferroviarios

Más de 50.000 inscripciones para la peregrinación de los jóvenes de A. C.

SANTIAGO, 25.—El domingo por la tarde llegará de Madrid un tren especial de cuatrocientos peregrinos ferroviarios que tomarán parte en la peregrinación del día 29, en la que presentará la Ofrenda y leerá la invocación, el ilustre santiagués y director de la Renfe señor Rivero de Aguilar.

En honor de los peregrinos ferroviarios de España se organizan varios actos, y a recibirlos acudirán a la estación del ferrocarril las autoridades y la banda municipal de música.

El día 28 los peregrinos de los ferrocarriles de España asistirán a una misa de comunión que oficiará a las nueve en la Basílica el Obispo Vicario Capitular del Arzobispado doctor Souto Vizoso. Por la tarde, se celebrará en la iglesia de San Pelayo un acto religioso, y a las once en la Basílica, tendrán una Hora Santa.

En los actos de la peregrinación, en la Basílica, actuará la Schola Catórum de San Francisco. Se calcula que el número de peregrinos será de tres mil.

PASAN DE CINCUENTA MIL LAS INSCRIPCIONES PARA LA PEREGRINACION DE LOS JOVENES DE A. C.

Por noticias recibidas en Compostela, sábese que en Madrid fueron verificadas cincuenta mil inscripciones de peregrinos para la manifestación de los Jóvenes de Acción Católica que entrará en la Basílica en el mes de agosto.

A primeros de julio llegará a esta población el presidente nacional de los jovenes para concretar los actos de la peregrinación nacional en Satiago y resolver importates cuestiones en relación con la estancia de aquéllos.

EL PREDICADOR DE LA NOVENA DEL APOSTOL

El día 12 de julio es esperado el catedrático de Teología de los Dominicos de Salamanca, R. P. Manuel de Tuya, predicador en el novenario al Santo Apóstol, que dará comienzo el día 15.

CIENTO CINCUENTA JOVENES CATOLICOS HISPANOAMERICANOS GANARAN EL JUBILEO

MADRID, 25.— A ciento cincuenta se eleva el número de hispanoamericanos inscriptos hasta la fecha para asistir a la peregrinación mundial a Santiago de Compostela, organizada por la Juventud de Acción Católica Española, según ha revelado el encargado de dicha peregrinación para el exterior, en una reunión celebrada en el Consejo Superior de la Juventud de Acción Católica Española, por la comisión nacional encargada de esta marcha a Santiago. Agregó que algunos de los representantes hispanoamericanos han salido ya de sus países de origen, rumbo a España. Al mismo tiempo, la comisión nacional decidió organizar la "gran semana preparatoria de la peregrinación" que se llevará a cabo del 18 al 25 de julio, en toda España.—(CIFRA).

CINCUENTA JOVENES MEJICANOS VENDRAN A COMPOSTELA

MEJICO, 25.— Cincuenta jóvenes mejicanos estarán presentes en la peregrinación a Santiago de la Juventud de A. C. Española, que se celebrará en los días 28 y 29 de agosto. Los peregrinos mejicanos estarán presididos por José González Torres, presidente internacional de "Pax Romana" y presidente general del comité central de la Juventud de A. C. Mejicana, y asistidos por el consiliario general de esta Obra Rvdo. P. Pardiñas.

La representación mejicana tiene el propósito de salir para España a mediados del mes de agosto en avión y permanecer en este país hasta mediados del mes de septiembre. Al mismo tiempo, la presidencia general de la Juventud Católica Mejicana ha dirigido una circular a todos los presidentes diocesanos de dicha organización, invitando a todos a que realicen los mayores esfuerzos para poder incrementar el número de mejicanos que acudan a España a esta gran manifestación de fe.—(EFE).

JOVENES ECUATORIANOS A SANTIAGO

GUAYAQUIL (ECUADOR), 25.— Diecinueve jóvenes ecuatorianos han embarcado a bordo del trasatlántico italiano "Sebastián Cabotto" rumbo a España, con el fin de participar en la peregrinación a Santiago de Compostela. Llegarán a Barcelona hacia el 20 de julio. Antes de embarcar han expresado la inmensa emoción que les produce este viaje a la Madre Patria. Tienen el proyecto de acudir también a Roma para visitar al Santo Padre.—(EFE).

¡SEÑORA..!
Exija a su Peluquero una PERMANENTE A LA CREMA "KALOCION"
Es un producto "HENRY"

OPORTUNIDAD
Vendemos industrias con magnífico emplazamiento
Refinerías de aceites de oliva libres y grasas hidrogenadas e industriales. Con o sin maquinaria. Facilidades. Información, dirigirse Publicidad AVII Salamanca. Referencia número 326.

La calidad del cuarto de baño se mide por su grifería
Excelsa, Augusta, Roca, Gloria y Cyma
son las marcas que lo avaloran
Véalas en las exposiciones de
INSUA Y VIZOSO
LA CORUÑA: Plaza de Pontevedra, Rubine y Avenida de Lombardero.
EL FERROL: Baterías, núm. 41.

GRATIS
Para propaganda

Se le confeccionará y remitirá por correo bonita sortija de plata con foto esmalte. Envíe fotografía y medida del dedo (una tira de papel o un hilo), a:
ESTUDIOS MADRID
Apartado 10.043
MADRID
Modelo n.º 55, sello en plata de ley con foto y tapa con iniciales

En el mundo entero
son hoy sinónimos "Studebaker" y "elegancia"

YA SERVIMOS LOS NUEVOS Y HERMOSOS
STUDEBAKER DE 1948

La Studebaker originó la "nueva moda" de automóviles con sus primeros modelos de la postguerra. En el mundo entero, los automovilistas recibieron con entusiasmo este nuevo estilo de coche y elogiaron su brillante funcionamiento. Y ahora, la deslumbrante creación 1948 de los famosos modelos **Champion, Commander y Land Cruiser** de la Studebaker, hacen su entrada triunfal en el mercado. Sentimos justo orgullo en ofrecer los primeros de estos soberbios coches Studebaker de 1948. Entregas rápidas en todos los modelos previa obtención del correspondiente permiso de importación.

Concesionario:
DOMINGO BETANZOS
LOPE DE VEGA, 3 • TELEFONO 2047
SANTANDER

Delegación en Madrid:
Av. JOSE ANTONIO, 31 • TELEF. 21-44-66

SE IGNORA LA ALINEACION DEL CELTA

SAN LORENZO DEL ESCORIAL, 25. Han llegado los jugadores del Celta de Vigo, quienes permanecerán en esta ciudad hasta el próximo domingo, que jugarán en Madrid contra el equipo del Español de Barcelona.

El entrenador del equipo catalán, que también se encuentra en esta ciudad, ha facilitado la lista del equipo que jugará el próximo domingo contra el Celta. Componen el equipo del Español los siguientes jugadores: Trias; Casas, Cárnicero; Celma, Llanos, Veloy; Artigas, Hernández, Fábregas, Vilin y Venys.

El entrenador del Celta ha manifestado que hasta el momento de salir al campo no se dará a conocer la formación del equipo vigués, por haber varios lesionados entre sus jugadores.—(ALFIL).

CAMPOS FIRMO POR EL GIJON

GIJON, 25.—El interior izquierdo del Atlético de Madrid, el internacional Campos, ha firmado su ficha por el Real Gijón. El contrato tendrá una duración de tres años. El presidente del club gijonés continúa sus gestiones en Madrid con otros elementos del mismo Atlético, respecto de los cuales se tienen las mejores impresiones para su fichaje por el Real Gijón.—(ALFIL).

BARON VA A FICHAR POR EL MESTALLA

Se encuentra en Ferrol, de regreso de Torrelavega, en cuya ciudad jugó en el equipo titular la temporada pasada, el jugador ferrolano Barón, que ha venido a pasar el verano al lado de los suyos.

Según parece, Barón va a fichar por el Mestalla, conjunto valenciano de segunda división, por dos años, recibiendo 50.000 pesetas por dicho tiempo, además del sueldo mensual asignado a los jugadores de dicho club. Asimismo se afirma que Barón ha recibido tentadoras ofertas de otros equipos, pero no ha aceptado ninguna momentáneamente, hasta tanto no arregle otros asuntos particulares.

Sabemos que este jugador entrena constantemente, y ello nos lo demuestra su actual momento, en el que finalmente está como nunca. Relativo a sus conocimientos futbolísticos y su clase como buen interior, sobradamente son sabidos de toda la afición y estamos seguros de su inclusión en cualquiera de los equipos que contraten sus servicios, será un éxito. Nosotros así se lo deseamos.—K.

Los argentinos Franco y Oscar saldrán mañana de Méjico

Las últimas noticias que tenemos de los interiores argentinos Franco y Oscar, que fueron requeridos por el R. C. Deportivo de La Coruña, para ser sometidos a prueba, son de que saldrán mañana en avión de Méjico para llegar a nuestra ciudad el próximo martes.

Futbol modesto

NOTA DEL COMITE

Se ruega a los delegados de los Clubs Hércules de San Pedro y Perillo pasen por esta Federación Gallega de Futbol (Rúa Nueva, 27), hoy, sábado, día 26, a las siete y media de la tarde, para enterarles sobre la continuación del partido que fué suspendido el pasado domingo, día 20, en San Pedro.

Se agradece su puntual asistencia.

DEPORTES

Mañana llegará el Oporto, y el Barcelona lo hará el lunes

La demanda de localidades es extraordinaria

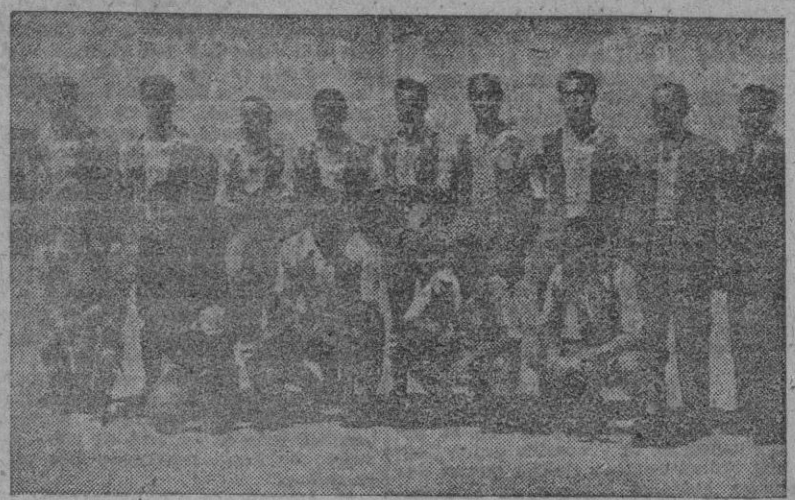

El F. C. Porto, con sus jugadores internacionales

¡Gran partido el del día 29! Un Barcelona, hoy por hoy es el equipo más técnico de España, en el que juegan varios jugadores de verdadero interés para el buen aficionado. Un nuevo defensa: Gonzalvo II, jugador de gran clase. Una línea media con la gran revelación de Calvet en el centro y Gonzalvo III a la derecha, que al igual que su hermano, hace buen futbol. Y una delantera llena de extraordinarias figuras. Basora, a quien todos los expertos señalan como el seguro sucesor de Epi en la selección nacional. César, el cerebral delantero, intuitivo y filtrante.

Enfrente no tendrá el futbol portugués, inferior y desvaído, de unos años atrás. Para nadie es un secreto que en Portugal hoy se juega un futbol auténtico, comparable en todos estilos al del resto del Continente. Para vencer a un Arsenal hay que jugar, ¿quién puede dudarlo? Aparte de que en estos partidos internacionales existe un afán de superación que les da un carácter muy especial.

Todos los aficionados coruñeses saben lo magnífico que va a resultar este encuentro entre el Barcelona y el Oporto, por lo que no nos extraña la enorme demanda de localidades que de todas partes llega a los organizadores.

UNA REVISTA DEL III TROFEO TERESA HERRERA

Unos admiradores del futbol han tenido el acierto de confeccionar una revista que tiene por título "III Trofeo Teresa Herrera", en la que, con abundante material gráfico, se hace historia del ya renombrado galardón que se disputa anualmente en el Estadio Municipal de La Coruña.

Descuellan entre los originales, unas sentidas cuartillas del cónsul de Portugal en La Coruña, señor Melo Barreto, congratulándose de este encuentro entre el Oporto y el Barcelona, tanto más cuanto se verifica con el humanitario fin de favorecer a los Hospitales; la propuesta hecha a la Corporación municipal en 14 de marzo de 1946 y firmada por los señores Alvarez Hernández y Jiménez de Llano, para crear el Trofeo Teresa Herrera y otros trabajos relacionados con el importante acontecimiento del martes próximo.

En la parte gráfica se recogen momentos interesantes de los dos partidos hasta ahora disputados, y que constituyeron otros tantos éxitos, deportivos y económicos, y, naturalmente, un clichè del hermoso trofeo que será disputado este año.

La revista, que consta de veinte páginas, está cuidadosamente presentada, con clara impresión en texto y fotografías, lo que nos satisface plenamente, pues ha sido confeccionado en los talleres tipográficos de EL IDEAL GALLEGO.

VENTA DE LOCALIDADES

Durante el día de ayer se han despachado en el primer piso del Palacio municipal los pedidos de boletín que habían sido cubiertos por entidades, comercio e industria, y numerosos particulares.

En el día de hoy continuarán despachándose en el mismo lugar los boletines pendientes, hasta las dos de la tarde, y a partir de esa hora, comenzará la venta en las taquillas de costumbre.

Las impresiones no pueden ser mas optimistas, pues la venta alcanza proporciones que hacen suponer muy fundadamente que este año sobrepasará la entrada obtenida en los años anteriores.

MAÑANA LLEGARA EL OPORTO

El F. C. de Porto llegará la noche de mañana a nuestra ciudad. Vienen en autocar y piensan almorzar en la frontera luso-española.

ALINEACION DEL BARCELONA

BARCELONA, 25.—Para disputar la Copa Teresa Herrera, saldrá mañana por la tarde hacia La Coruña, vía Madrid, el equipo del Barcelona.

El entrenador suplente ha manifestado que debido a la lesión que sufrió Curta, en Zurich, no podrá jugar en La Coruña, y será sustituido en la defensa por uno de los hermanos Gonzalvo. La alineación será: Velasco; Elías, Gonzalvo II; Gonzalvo III, Sanz, Calvet; Sagrera, Seguer, César, Amorós y Basora. Como suplente van Ramallet, Noguera y Canal.

El equipo llegará el lunes a La Coruña.

NATACION

HOY SE DISPUTARA EL CAMPEONATO PROVINCIAL DEL F. J.

En la piscina de la Solana, y a las siete y media de la tarde del día de hoy, comenzarán a celebrarse las pruebas correspondientes al Campeonato provincial de Natación del F. de J., con la participación de equipos de Centros de Enseñanza y Trabajo de la capital y provincia, como también de las Centurias de la capital y delegaciones de la provincia.

Un bandolero y su amante, muertos por la Guardia Civil

LUGO, 25.—A la una de la madrugada del día 25 y después de un intenso tiroteo mantenido contra fuerzas de policía y de la guardia civil, fué muerto en Lorenzana el bandolero Luis Frigo (a) "El "Guardarios" y su amante Antonia Díaz, que estaban acusados de numerosos hechos delictivos cometidos en esta comarca.

A pesar de que los bandoleros hicieron una fuerte defensa empleando incluso bombas de mano, las fuerzas de policía y de la guardia civil no sufrieron baja alguna.

Con motivo de este servicio está siendo comentada muy favorablemente la actuación de las fuerzas.

La VIII Vuelta Ciclista a España organizada por "YA"

Gran Premio Agris Radio

Bernardo Ruiz, ganador de la etapa San Sebastián-Bilbao, encabeza la clasificación general

BILBAO 25.—A partir de Eibar se ha dilucidado la etapa más interesante y más disputada de la Vuelta ciclista de España, por la lucha que han entablado los dos bandos contendientes en cabeza. Apenas salidos de aquella población, ya en el Alto de Areitio, comienza a destacarse un grupo compuesto por Manuel y Emilio Rodríguez, Senén Blanco, José Pérez, Víctor Ruiz. Detrás iba otro piquete de corredores en el que figuraban Lesage, Miró, Gianna y Breuer y después los restantes corredores. A la hora prevista se pasa por Durango, cosa que también ocurre por vez primera en la Vuelta a España. En las inmediaciones de esta población, pincha Ferrándiz, Costa y Senén Blanco. El pelotón de cabeza compuesto ya únicamente por doce corredores, inicia a un tren formidable el descenso del Alto de Urquiña, que es puntuable para el gran premio de la Montaña. Antes de llegar al Alto, cuyas cumetas están bordeadas de un gran gentío, se rezagan por distintas causas Lorono y Fombellida. El resto del pelotón de cabeza, siempre a un gran tren, ataca en los últimos momentos y corona el primero Langarica, seguido de Bernardo y Víctor Ruiz y Manuel Rodríguez. En el trayecto también han quedado rezagados Caput, José Pérez y Vidaurreta. Los cinco corredores que coronaron el Alto, inician el descenso a una velocidad formidable. No obstante se les unen cerca de Ochandiano, otros varios corredores hasta formar un piquete de nueve. Se inicia el descenso de Barazar también a gran velocidad y ante una niebla tan espesa que apenas se ve a cinco metros de distancia, niebla que se despeja en la llanura de Villaro, donde Langarica, tiene la desgracia de pinchar, lo que le retrasa lo suficiente para perder definitivamente contacto con el pelotón de cabeza y quedar el segundo en la clasificación general, perdiendo así el puesto de líder. Sin embargo haciendo un enorme esfuerzo se lanza él solo a la caza, consiguiendo dar alcance cerca de Guernica a Manuel Rodríguez. Por el Solube se rueda a una velocidad de vértigo y el pelotón delantero lleva un minuto veinte segundos de ventaja al segundo mandado por Langarica.

La clasificación del gran premio de Montaña es la siguiente a partir de hoy: Bernardo Ruiz, 13 puntos; Langarica, 12 Víctor Ruiz, 7; Emilio Rodríguez, Manuel Rodríguez y Pont, 3 Lahoz, 2, y Vidaurreta y Capo, 1. En el descenso del Sollube, Manuel Rodríguez espera a Langarica y quedan únicamente en el pelotón de cabeza Bernardo Ruiz, Víctor Ruiz y Emilio Rodríguez, que ya habían de ser los primeros en llegar a la meta de Bilbao. Después de haber sacado tres minutos 35 segundos, por la llanura de Sondica, a 7 kilómetros de la meta, a sus inmediatos seguidores, distancia que éstos logran nuevamente amenguar, antes de pisar la cinta, cruza el primero por la meta de llegada Bernardo Ruiz, que pasa a ocupar el primer lugar de la clasificación. A continuación lo hacen, en el mismo tiempo, Víctor Ruiz y Emilio Rodríguez. Después le siguen, con una pequeña diferencia, Langarica y el resto de los corredores.—ALFIL.

El promedio del vencedor de la etapa ha sido de 28,182 kilómetros.

CLASIFICACION DE LA ETAPA SAN SEBASTSIAN-BILBAO, 259 KILOMETROS

Bilbao, 259 kilómetros.

1, Bernardo Ruiz, 9 horas 11 minutos 24 segundos; 2, E. Rodríguez, 9-11-26; 3, Víctor Ruiz, 9-15-16; 4, M. Rodríguez, mismo tiempo; 5, Langarica, mismo tiempo.

Se retiraron Lahoz y Escolano.—ALFIL.

CLASIFICACION GENERAL

1, Bernardo Ruiz, 89 horas 45 minutos, 2 segundos; 2, Langarica, 89-47-7 y 3, E. Rodríguez, 89-53-92.

El promedio general de la Vuelta es de 26,899 kilómetros por hora.—ALFIL.

TOROS

PEPIN MARTIN VAZQUEZ EN LA CORUÑA

Ayer llegó a La Coruña el diestro Pepín Martín Vázquez que alternará con Paquito Muñoz y Manolo González en la corrida de toros del domingo en nuestra plaza.

El día 29 llegarán los corredores al Estadio coruñés

Conforme se acercan los participantes en la VIII Vuelta Ciclista a España a La Coruña, aumenta la expectación de los aficionados a este combativo deporte. La opinión de uno de los más destacados ases de esta prueba, que afirmó que aquel que ocupase el primer puesto de la clasificación general en La Coruña, podía considerarse como seguro vencedor, da mayor interés a la etapa que va a disputarse en la mañana del día 29, después de las durísimas de Vizcaya y la Montaña.

En nuestra capital harán su entrada los ciclistas en el mismo día en que rebose de aficionados para presenciar el encuentro entre el Barcelona y el Oporto, y teniendo en cuenta este acontecimiento, se disputará el trayecto Ribadeo-La Coruña por la mañana, a fin de llegar al Estadio Municipal, donde estará la meta, a la una y doce minutos, según el horario establecido.

Para que el público tenga una espera agradable, se han organizado diversas pruebas locales y regionales, que darán comienzo a las once de la mañana. Se otorgarán a los vencedores premios en metálico.

Así, pues, el Estadio será el día de San Pedro escenario de importantes acontecimientos deportivos.

Anúnciese en EL IDEAL GALLEGO

Talleres NICROSA

ofrece a los industriales y público en general su moderna instalación de

GALVANOTECNIA

NIQUELADO, COBREADO, CROMADO Y GALVANIZADO

CALLE SAN ROQUE, 1 (esquina Plaza España). Teléfono 3551

¡Labradores!

Prestad atención al nuevo producto de la casa A. F. A.

ROBUSTOL

pienso para la alimentación del ganado elaborado a base de

FOSFOROS CALCIOS Y VITAMINAS

A AFA A — Productos y alimentos para ganados — La Coruña

VIDRIO para la **CONSTRUCCIÓN**

Ofrecemos el mejor servicio y calidades

Unión Cristalera

(LA CRISTALERIA DE GALICIA)

COMPOSTELA, 5 - LA CORUÑA - TEL. 4215

Boletos - OCA

OCA — Organización Compradores Agrupados

En el sorteo de la Lotería Nacional celebrado ayer, correspondió el primer premio al número 36.961 resultando, por tanto, beneficiados con la devolución íntegra de su importe todos los BOLETOS-OCA número 61, y con reintegro del diez por ciento los terminados en 1

NI RASTRO DE HERNIA

Experimenta gran alegría quién sin bragueros de hierro, tirantes, vendajes, resortes, etc. ve desaparecer su hernia del tamaño del puño y aún mayor de modo que no deja rastro ni al toser ni con el mayor esfuerzo. El novísimo invento **ADMINICULO HERNISAN** original, pequeño dispositivo que se lleva sin darse cuenta. (Patente de invención 154251). Consulte a su médico. (C. C. S. 8077). **AVISO:** Visita en **LA CORUÑA**, miércoles, 30, de 10 a 1, y de 4 a 6 tarde y jueves 1.º de julio de 10 a 1, solamente. Consultorio Dr. Manuel Acebal, calle Panaderas, 52. En **SANTIAGO DE COMPOSTELA**, martes, 29, de 10 a 1, Consultorio Dr. Adolfo Gallego, calle General Mola, 1. En **EL FERROL DEL CAUDILLO**, viernes, 2, de 10 a 1, Consultorio Dr. Antonio Benítez, calle María, 2. En **LUGO**, sábado, 3, de 10 a 1, Consultorio Dr. Jesús Latas, calle Reina, 18. Según sus prescripciones.

HERNISAN (ESTUDIO ORTOPEDICO) Balmes, 104-Barcelona

EL IDEAL GALLEGO se vende en Carballo, a las nueve de la mañana, en casa San Ramón, frente al Ayuntamiento. Admite suscripciones, anuncios y esquelas para este diario.

CRONICA REGIONAL

SANTIAGO

DISCURSO DE APERTURA DE CURSO EN EL SEMINARIO

SANTIAGO, 25. — Fué encargado el profesor don Alejandro Blanco Carou del discurso de apertura del curso de 1949-50 en el Seminario Conciliar.

POSESION DEL NUEVO JUEZ

Se ha posesionado del cargo de juez de instrucción de esta ciudad, el que lo era de Villalba, don Antonio Fernández Rodríguez.

CURSOS DE VERANO EN EL SEMINARIO

Se ha dispuesto que del 17 de agosto al 2 de septiembre se celebre en el Seminario un curso de verano para alumnos del Seminario Mayor y una selección del Menor, participando en él como conferenciantes los profesores de aquel establecimiento.

EL EXAMEN DE ESTADO.—PRIMERA LISTA DE APROBADOS

El sábado por la tarde será facilitada la primera relación de los alumnos que han aprobado el Examen de Estado en el escrito.

Esta relación será inserta en este periódico.

PRIMERA MISA

El día 4 de agosto dirá su primera misa en Arzúa el P. Franciscano Eleuterio Yáñez García, del convento de Santiago, recientemente ordenado por el señor Obispo. Predicará en esta ceremonia el P. Superior del Colegio seráfico de Herbón y asistirá la Schola Cantorum del convento de San Francisco.

FIESTAS EN LOS BARRIOS

La Comisión municipal de las fiestas del Apóstol acordó celebrar bailes y otros festejos populares en los siguientes barrios durante el mes de julio.

Día 15, en la Rúa de San Pedro; día 16, en Pastoriza; día 17, en Vista Alegre; día 19, en San Lorenzo; día 20, en el Camino Nuevo; día 21, en Conjo, y el día 22, en Sar.

EL PROGRAMA DE LAS FIESTAS DEL APOSTOL

En la semana próxima será publicado el programa de las fiestas del Apóstol, acordado por la Comisión municipal de fiestas. Como principal festejo, figura el concurso hípico, que comenzará el día 23 para terminar el día 26. Las pruebas se celebrarán en el campo de Santa Isabel.

FUNCION SACRAMENTAL

El domingo, día 27, celebrará la parroquia de Santa Susana su función sacramental con los siguientes cultos. A las 8, misa de comunión; a las 12, misa solemne, y a las cinco y media de la tarde, novena con sermón que predicará un P. Jesuita, procesión y reserva. Todos estos actos serán en la iglesia parroquial.

VIOLENTO INCENDIO

Ayer mañana, se declaró un incendio en cuatro cobertizos del lugar de Bargo (parroquia de Figueiras).

El fuego amenazó con propagarse al poblado y se cortó tras laboriosos esfuerzos del vecindario y el servicio municipal de bomberos de Santiago.

Por fortuna no se han registrado pérdidas de vidas humanas y se logró salvar a muchos animales domésticos.

Los cobertizos quedaron reducidos a escombros y las pérdidas se calculan en 50.000 pesetas.

EL FERROL DEL CAUDILLO

INFORMACION DE MARINA

EL FERROL DEL CAUDILLO, 25.—Se nombra secretario técnico de la Dirección de Construcciones e Industrias Navales Militares al general de brigada de Ingenieros de la Armada, don José Rubí y Rubí.

—Se nombra jefe del Centro Técnico de Armas Navales, dependiente de la Dirección de Construcciones e Industrias Navales Militares al general de brigada del Cuerpo Facultativo de Armas Navales, don Emilio Gilabert Pérez.

—Se aprueban la entrega de mando de la lancha "L T-25", efectuada por el teniente de navío, don Alfonso Gómez Suárez, al de su igual empleo don José Bernal Ristori.

—Se aprueba la entrega de mando de la lancha torpedera "L T-26", efectuada por el teniente de navío don Fernando Otero Goyanes, al oficial de igual empleo don Antonio Iriarte Turuno.

GRAN CRUZ DEL MERITO NAVAL

En consideración a las circunstancias que concurren en el almirante de la Armada portuguesa, don Luis Magalhaes Correia, se le concede la Gran Cruz del Mérito Naval, con distintivo blanco.

EL BUQUE-ESCUELA "JUAN SEBASTIAN DE ELCANO"

Para el próximo jueves, día 1 de julio, tiene anunciada su llegada a Marín el buque-escuela "Juan Sebastián de Elcano", en el que realizan el viaje de instrucción los guardiamarinas de la Escuela Naval Militar.

EL PUERTO

Entrados: vapor "Castillo Benisanó" de Avilés, con carbón.

Salidos: vapor "Castillo Benisanó", para Marín, con carbón.

DE SOCIEDAD

Llegó de San Fernando el coronel médico de la Armada, don Adolfo Derqui Campós.

SESION MUNICIPAL

Celebró sesión ordinaria la Comisión municipal permanente bajo la presidencia del alcalde, don Arsenio Díaz del Río.

Se despacharon y aprobaron diversos asuntos de trámite y se enteró la corporación de las cantidades recaudadas por la Administración de Arbitrios en la semana última.

ASOCIACION DE SEÑORAS DE LA INMACULADA CONCEPCION

Mañana, sábado, se celebrará una misa, a las nueve de la mañana, en la iglesia parroquial de San Julián.

A las seis y media de la tarde habrá un culto extraordinario con motivo de la imposición de la medalla a los asociados.

Se ruega a todos la más puntual asistencia.

ADORACION NOCTURNA

En la noche de mañana, sábado, día 26, al domingo, 27, celebrará la vigilia mensual la Adoración Nocturna, correspondiendo al turno "La Oración en el Huerto".

Dará comienzo a las diez y media de la noche en punto.

EL CAÑONERO "HERNAN CORTES"

Esta tarde saldrá para los puertos del Norte el cañonero "Hernán Cortés".

Manda el buque el capitán de fragata don José María Otero Goyanes.

FIESTAS CAMPESTRES

Mañana, festividad de San Pelayo, se celebrarán en San Martín de Trasancos las fiestas tradicionales.

A las once de la mañana habrá función solemne a toda orquesta y a la terminación procesión, que recorrerá el itinerario de años anteriores.

Por la tarde, a las cuatro, dará comienzo la fiesta campestre, que terminará con una gran verbena.

A las fiestas de San Pelayo suelen concurrir muchos romeros de El Ferrol del Caudillo y sus contornos.

LUGO

LUGO, 25.—El gobernador civil, señor García Hernández, recibió hoy, entre otras, las visitas del comisario-jefe de Policía de Lugo, del inspector de Policía de Monforte, y del secretario de la Junta de Defensa Pasiva, don Ricardo Areñas.

* * *

El próximo domingo, a las siete y media de la mañana, partirá de Lugo la peregrinoación franciscana a Santiago de Compostela. Los autobuses saldrán de la Plaza de España, frente al convento de los Padres Franciscanos, donde se celebrarán misas a las seis y seis y media de la mañana para los peregrinos que deseen comulgar antes de trasladarse a Santiago.

PONTEVEDRA

PONTEVEDRA 25.—El Iltmo. Sr. Director General de Enseñanza Primaria D. Romualdo de Toledo, en la visita que ayer hizo al Museo de Pontevedra, escribió en el album del mismo lo siguiente: "Felicitación y parabién merece esta gran ciudad de Pontevedra por tener un Museo orgullo de esta tierra gallega, índice, además, de un grado de cultura y capacidad artística difícil de superar.—24-6-48. Romualdo de Toledo".

LA NOVILLADA DEL DIA 4

Definitivamente se fijó para la novillada del día 4 de julio, el siguiente cartel: Manolo Sierra "Sierrita", Miguel Martín, "Minuto", y Manolo Rojas, con ganado de acreditada ganadería de Salamanca.

EL PONTEVEDRA A PORTUGAL

El domingo irá a Monzón (Portugal) el equipo del Pontevedra C. F. con objeto de celebrar un partido amistoso con el Deportivo de aquella localidad. Comprenderán la expedición 16 jugadores y el entrenador, la directiva del club, diversas autoridades, jefes de dependencias oficiales y un representante de la prensa provincial.

EL BARCELONA NO ACUDE A LOS SEMIFINALES DE BALON A MANO

El Barcelona C. F. comunicó a la Federación Gallega de Balón a mano la imposibilidad de efectuar su desplazamiento a Pontevedra, para asistir a las semifinales de Balón a mano, por faltarle varios de sus mejores puntales para formar el equipo. Por esta causa, el S. E. U. de Barcelona, pasa directamente a la final, que se jugará el próximo martes con el vencedor del encuentro Real Sociedad-Teucro.

ACCIDENTE DE AUTOMOVIL

En términos de Mos volcó sobre una viña un camión con pescado que se dirigía a Túy y que conducía Antonio Márquez da Silva, vecino de Vigo. Resultaron lesionadas Digna Blanco, una hija suya y Encarnación Fuentes. Parece ser que el vuelco fué debido al desviarse el camión de la carretera por haber sido alcanzada por una camioneta propiedad de Rosalino Cortés, que salió del camino de fábrica en el momento de pasar el camión. Este vehículo sufrió desperfectos por valor de 12.000 pesetas.

HOMENAJE A UN INSPECTOR DE ESCUELAS

Los maestros todos de la provincia se proponen regalar al ilustre y veterano inspector D. Juan Novás Guillén, las insignias de la Encomienda de Alfonso X el Sabio, que acaban de concedérsele por sus relevantes servicios.

EL AÑO SANTO

Más de 200 Hermanos Terciarios de esta capital tomarán parte en la peregrinación de la Venerable Orden Tercera Franciscana de Galicia que el domingo próximo entrará en Compostela. Con estos peregrinos irán los alumnos de la Escuela Nocturna Obrera Gratuíta de Pontevedra, llevando al frente la bandera del centro. El guión de los Terciarios pontevedreses será portado por el ministro de la Orden Terciaria, Ingeniero D. Vicente Riestra Calderón. Presidirá el grupo de estos peregrinos pontevedrés el Superior de la residencia de los Padres Franciscanos Rvdo. Padre Pascual Casanova.

VIGO

VIGO, 25.—Hoy se celebró la sesión de clausura de la segunda reunión extraordinaria del Consejo Económico Sindical. Presidió el gobernador civil de la provincia, señor Ponce de León, con todas las autoridades y jerarquías provinciales y locales; el secretario nacional de Sindicatos y el vicesecretario nacional de Ordenación Económica.

El acto tuvo lugar en el cine Rosalía Castro, en el que se habían congregado los consejeros de todos los pueblos de la provincia. Habló el delegado provincial de Sindicatos, señor Sánchez Eguilar, al que sucedió en el uso de la palabra el vicesecretario nacional de Ordenación Económica, don Pedro Lamata, quien resumió las tareas económicas de los sindicatos en España, ante la realidad de la producción. Después de la intervención del señor Lamata, el gobernador civil declaró clausurado el Consejo.

Por la tarde, después de un acto de confraternidad con los representantes de las secciones económicas y sociales, las jerarquías nacionales visitaron diversas instalaciones de la organización sindical, en Vigo. Mañana, el secretario nacional de Sindicatos y el vicesecretario nacional de Ordenación Económica recorrerán los pueblos de la provincia para visitar los servicios establecidos y teniendo reuniones con las Juntas sindicales, y a las cinco de la tarde se celebrará el acto de constitución oficial de la Cámara Sindical Agraria.

VILLAGARCIA

VILLAGARCIA, 25. — Esta mañana, procedente de El Ferrol del Caudillo, fondeó en esta extensa bahía, la Escuadra española de instrucción, compuesta de los diez buques siguientes: crucero "Canarias", "Almirante Cervera", "Galicia", "Miguel de Cervantes" y los destructores "Jorge Juan", "José Luis Díez", "Sánchez Barcáiztegui", "Ciscar", "Almirante Valdés" y "Almirante Antequera".

Enarbola su insignia en el "Canarias" el Almirante Excmo. Sr. D. Salvador Moreno.

Apenas de fondear, en una lancha bajaron a tierra a saludar a nuestras autoridades, devolviéndoles luego éstas, a bordo del buque insignia, dicha visita.

Con tal motivo, vése el puerto muy animado de gente, contemplando el hermoso aspecto que presenta la ría.

* * *

En el último Consejo de ministros celebrado en Madrid, se autorizó la terminación de determinadas obras en este puerto que estaban pendientes de dicha aprobación.

* * *

—Se está celebrando en la iglesia parroquial la novena en honor del Sagrado Corazón de Jesús. La misa diaria es a las ocho y media de la mañana, y el ejercicio de la tarde a las ocho.

* * *

—Procedente de Sevilla entró en el puerto el vapor "Cabo Tres Forcas", con abundante mercancía destinada al comercio de esta plaza y al de sus alrededores.

* * *

—Después de breve estancia en esta villa salió para Vigo el sacerdote don Angel de Cobo.

* * *

—Se convocan exámenes para las clases que a continuación se detallan, los cuales se celebrarán en esta Comandancia de Marina en las fechas siguientes: día 28 de julio, Patrones de Tráfico de la Ría; día 29 de julio, Patrones de Bajura; día 30 de julio, Patrones de pesca de altura de tercera clase; día 31 de julio, Patrones de cabotaje de segunda clase; día 2 de agosto, Fogoneros habilitados y primeros y segundos mecánicos navales; y día 3 de agosto, Patrones de embarcaciones de recreo y conductores de la misma clase.

Los aspirantes a cualquiera de los títulos expresados deberán presentar la documentación correspondiente en la Secretaría de esta Comandancia, veinte días antes de la fecha señalada para el examen.

* * *

Estos días recorrieron estas rías, varios socios y componentes del "Club Español", establecido en México, encantados de las hermosuras del paisaje gallego y en especial el de la Ría de Arosa.

COMISARIA DEL CUERPO GENERAL DE POLICIA

Por agentes afectos a la Comisaría de esta localidad fué detenido como sospechoso un tal Ramiro Vázquez García, alias "el Savillano", de 41 años, casado, sin oficio, hijo de Miguel y de Josefa, natural de Santomé de Insua-Carbia-Pontevedra y con domicilio en Noya-Coruña, el que sometido a minucioso interrogatorio se confesó autor de varios robos llevados a cabo en varias localidades de esta provincia y en los domicilios de Sabino Blanco Fernández, en el lugar de Areales y en el de Ramón Abal Varela, en el pueblo de Vilanova-Almofrey, habiéndose recuperado una bicicleta marca "Especial G. A. C.", seminueva; una radio marca "Philips", de cuatro lámparas; un reloj pulsera de caballero, una navaja, y setecientas cincuenta pesetas, todo ello efecto de robo. Este sujeto se halla reclamado por varios juzgados.

El detenido con las diligencias instruídas pasó a disposición de la autoridad judicial de este término.

CARRIL

En el Instituto de Santiago de Compostela, aprobaron con matrícula de honor el segundo curso del bachillerato y el ingreso, las niñas Carmen y Consuelo García Leves, respectivamente.

—El niño Andrés González Fresco, aprobó el ingreso en el Seminario Pontificio de Santiago.

MALPICA

NOTAS MUNICIPALES

Presidida por el señor Alcalde, don Modesto Ordóñez, y con asistencia de los concejales D. Antino Montero y D. Gerardo Alonso, celebró sesión la Comisión permanente, despachándose varios asuntos de trámite y habiéndose acordado además que los exámenes del concurso oposición para cubrir las plazas de guardias municipales se celebren el día 12 de septiembre, y no el 12 de agosto como por error se anunció, cumpliéndose así lo dispuesto en la orden de 30 de octubre de 1939. Como medida de higiene y sanidad pública también acordó requerir a los poseedores de estercoleras existentes dentro del casco de la villa, para que procedan a su eliminación en el plazo de ocho días.

DE SOCIEDAD

Hemos tenido el gusto de saludar a D. Manuel Loureiro González y don José Sueiro García, maestro nacional y médico respectivamente, que han estado en esta villa a visitar a sus familiares.

— Se está instalando el servicio de alumbrado en la nueva Casa Consistorial, cuyas dependencias serán muy pronto ocupadas.

— Con el fin de pasar unos días al lado de sus padres, acompañada de su hermana la señorita Carmen de los Arcos, salió para Carballino doña Dolores de los Arcos, esposa de nuestro amigo y secretario de este Ayuntamiento D. José Cañizo.

FENE

En unión de su señora e hijos ha llegado a esta a pasar la temporada de verano el teniente coronel de Intendencia de la Armada, don Javier González Cela y Gallego.

* * *

—Procedente de Vigo se encuentra entre nosotros a disfrutar unos días en compañía de sus familiares, el notable jugador del Celta Juanito Vázquez en unión de su señora e hijo.

* * *

—En atención a la gran afluencia de forasteros que este año están llegando a esta villa con el fin de pasar la temporada de verano y con objeto de darles el máximo de facilidades en orden al abastecimiento de artículos de primera necesidad, la Corporación municipal ha tomado el plausible acuerdo de celebrar un mercado todos los domingos, independientemente de los ordinarios que se celebran los martes y viernes de cada semana.

* * *

—La Comisión de fiestas patronales de esta villa, que tendrán lugar los días 5, 6, 7 y 8 de agosto próximo se encuentra confeccionando el programa. De momento solo podemos adelantar que para amenizar las mismas cuenta con las orquestas de La Coruña, "Los Satélites" y "Spallant", y Quinteto enxebre "Aires da Terra" de la vecina ciudad departamental.

España, la predilecta

Fué en la vieja ciudad de Valladolid, exactamente el día 14 de mayo de 1733, cuando el Corazón del Rey Divino se manifestó al Padre Bernardo de Hoyos. Escenario concreto: el templo de San Ambrosio, de la Compañía de Jesús. He aquí las palabras de Jesucristo mientras mostraba su corazón al hijo espiritual de San Ignacio: "Reinaré en España y con más veneración que en otras partes". Refiriéndose a este acontecimiento milagroso, dice una autoridad eclesiástica: "Hecho certísimo, rigurosamente histórico, fundado en testimonios fidelísimos y en sana crítica irrebatibles que como fuentes seculares vienen fluyendo perennes, haciendo llegar a nosotros la certeza y evidencia moral de lo mismo". ¿No hay razón para pensar que España es un poco como la niña mimada de Dios?

En el lugar de estas revelaciones se eleva hoy el Santuario Nacional de la Gran Promesa, antes iglesia parroquial de San Esteban. Era un templo grande, destartalado y frío, tamizado por ese polvo de alas de mariposa que el tiempo va dejando sobre los retablos y sobre las imágenes, para hacerlos más viejos, envolviéndolos en un no sé qué de distancia y de misterio. El templo, ya Santuario, está situado en un barrio apartado, donde la ciudad se hace un poco aldea, porque las casas comienzan a achicarse y las calles a desdibujarse para dar paso a la honda y ancha respiración del campo, a las láminas violeta y rosa de los amaneceres y a las planchas de oro de los crepúsculos vespertinos, al perfume fresco de las primaveras agrícolas y al vaho con relente de los otoños en el descampado. Aquí ocurrió el milagro, y aquí se alza ahora, como una nave blanca y soleada, el Santuario Nacional de la Gran Promesa, recinto de caridad, foco de amor, antorcha para los caminantes que buscan luz.

Hemos asistido a la transformación maravillosa de un templo vetusto en su santuario majestuoso. Sobre el trazado del antiguo retablo renacentista, el gran soñador de altares, Padre Granda, ha compuesto unos grupos escénicos religiosos, alusivos a la devoción al Corazón de Jesús, con la más exigente fidelidad y el más depurado gusto artístico. Todo lo preside una colosal imagen del Rey Divino con los brazos abiertos en son de paz, blanca la túnica, serenísimo el semblante, que domina toda nuestra atención en cuanto penetramos en el Santuario. A la derecha, el Altar del Cristo de los mártires de la Victoria, en cuya predela—mármol, bronce y oro—se van depositando los nombres de cuantos dieron sus vidas por Dios y por España. Día a día van llegando peregrinaciones de las diversas regiones, portadoras de la representación oficial de una ciudad, de un ministerio, de un cuerpo, de una institución... ¡España se arrodilla ante el Santuario Nacional de la Gran Promesa! También el Jefe del Estado se postró una mañana inolvidable ante el Corazón de Jesús de este Santuario lleno de divinas resonancias.

Mas la obra no puede detenerse en su estado actual. El gran sueño del infatigable Pastor de la Archidiócesis de Valladolid, Dr. García y García, es ver realizado el grandioso monumento del mundo hispano al Corazón del Rey Divino y al Corazón de la Virgen Santísima. Habrá un museo, una biblioteca, una casa de ejercicios espirituales, salas para conferencias y asambleas, alta galería para desfiles procesionales, un gran patio central para actos de numerosa concurrencia y, en uno de sus lados el magnífico monumento al Corazón Divino, rodeado por todos los emblemas de las provincias españolas y de las naciones del mundo hispánico.

¿No es éste, acaso, un tema de meditación nacional? Dentro de unos días los periodistas españoles depositaremos en el Altar del Cristo de la Victoria del Santuario Nacional un álbum con los nombres de todos los hermanos de profesión que perdieron su envoltura carnal en defensa de Dios y de España. ¡Y qué larga es la lista de compañeros caídos!

Se presiente en el horizonte un sol inagotable, una luz inextinguible, un horno siempre vivo. Será en España en Castilla, en el antiguo Colegio de San Ambrosio, hoy Santuario Nacional de la Gran Promesa cerca del campo sin medida, ese campo que parece siempre dispuesto a volar de tanta luz y tanto aire si no fuera porque le sujetan las lanzas de los chopos. En medio de este mundo atribulado se escucha el silbo del pastor. Aquel que un día dijo: "Reinaré en España y con más veneración que en otras partes". ¡España, la predilecta!

FRANCISCO MARTIN ABRIL.

†

EL SEÑOR

D. Juan Antonio Peón

Falleció en su casa de Teixín a los 79 años de edad

R. I. P.

LA FAMILIA DEL FINADO Y MUY EN ESPECIAL SU HIJO CELESTINO PEON PIÑEIRO,

TESTIMONIAN su agradecimiento y hace presente las más expresivas gracias a todas sus amistades y a las personas que han asistido a los funerales y conducción del cadáver al Cementerio de Los Angeles.

Meli'd 26 junio 1948.

FLEXO-CAP
FIJAPELO MODERNO CIENTIFICO
BRILLO NATURAL — Lemnia — NO ENGRASA NI ENSUCIA

A PLAZOS Y AL CONTADO
RELOJES SUIZOS CRONOGRAFOS
15 AÑOS DE GARANTIA
ESTILOGRAFICAS TIPO AMERICANO
GRANDES FACILIDADES DE PAGO
ENVIOS A SU DOMICILIO-PIDA CATALOGO GRATIS
COMERCIAL RELOJERA SUIZA
APARTADO 66-ZAMORA
LOS MEJORES PRECIOS

BRILLO, LIMPIEZA E HIGIENE EN SU HOGAR
Cera YAK
PIDALO A SU PROVEEDOR HABITUAL

Consejo de Ministros

(CONTINUACION DE PRIMERA)

por la suma de 4.929.120,98 pesetas.

EJERCITO.—Decretos por los que se promueven al empleo de general de división al general de brigada de Infantería, don Alberto Lagarde Aramburu a general de brigada al coronel de Infantería don José Izquierdo Arroyo; y a inspector farmacéutico al coronel don Rafael Doldán Guerrero.

MARINA.—Acuerdo por el que se pasa a las Cortes un proyecto de ley sobre transmisión al Patronato de Casas de la Armada las fincas urbanas números 45, 47 y 49 en la Muralla del Mar, en Cartagena.

AIRE.—Asuntos del departamento.

JUSTICIA.—Combinación judicial.

Expedientes de indulto y de libertad condicional.

HACIENDA.—Acuerdo de Consejo por el que se envía a las Cortes un proyecto de ley por el que se declaran no sujetas a contribución territorial las fincas urbanas cuyo líquido imponible no exceda de 25 pesetas y la riqueza imponible por rústica y pecuaria que perteneciendo a un propietario no exceda de cincuenta pesetas en un mismo término municipal.

INDUSTRIA Y COMERCIO.—Informe sobre asuntos de departamento.

AGRICULTURA. — Decretos por los que se declara de interés social la expropiación por el Instituto Nacional de Colonización de las fincas "Espinar del Alamillo", "Dehesa de Rovilla, Dehesa del Alamillo, Cortijo o Dehesa Boyar y Rancho Majaromate, y Vega de Espinilla, sitas todas ellas en la zona regable del pantano del Guadalcacín, en el término municipal de Jerez de la Frontera.

EDUCACION NACIONAL. — Decreto por el que se declara monumento histórico artístico la iglesia parroquial de Nuestra Señora de la Concepción, de la Laguna (Tenerife).

OBRAS PUBLICAS.—Decretos por los que se autoriza las subastas de obras de conducción de agua potable para abastecimiento de Huecija (Almería); de las comprendidas en el proyecto de defensa de márgenes de Zorita de los Canes (Guadalajara) y las de sustitución del muelle embarcadero metálico por otro de fábrica en el puerto de Villagarcía de Arosa.

Expediente sobre concesión a la Hidro-Nitro Española S. A. del derecho de tanteo para la ejecución de las obras de fábricas, suministro y montaje de los elementos y mecanismos de la toma independiente para riegos.

TRABAJO—Decreto por el que se determina el alcance del de 20 de febrero de 1948, sobre la venta de pisos de las casas acogidas a las leyes de 25 de junio de 1935 y 25 de noviembre de 1944.

Decreto por el que se fija el salario que habrá de servir de base para el cálculo de las indemnizaciones que por accidente correspondan a los trabajadores comprendidos en el número segundo del artículo tercero del Reglamento de Accidentes de Trabajo de la industria, de 31 de enero de 1933.

Decreto por el que se autoriza al Parque Móvil de los Ministerios civiles para realizar las prestaciones del Seguro Obligatorio de Enfermedad en régimen de casa de empresa

AMPLIACION DE LA REFERENCIA DEL CONSEJO

MADRID, 25.—El Ministro de Educación Nacional señor Ibáñez Martín recibió en su despacho oficial a los periodistas a los que amplió la referencia en los términos siguientes:

En el despacho de Gobernación se aprueban importantes cantidades para continuar las obras de reconstrucción de templos y de núcleos urbanos devastados.

El Ministro de Hacienda presenta a la consideración del Consejo un proyecto de ley por el que se declaran no sujetas a contribución territorial las fincas urbanas cuyo líquido imponible no exceda de 25 pesetas y la riqueza imponible por rústica y pecuaria que perteneciendo a un propietario no exceda de 50 pesetas en un mismo término municipal.

Se trata de una medida de gran generosidad, cuyo alcance afecta a numerosos propietarios modestos.

El Ministro de Educación Nacional informó ampliamente sobre su viaje a Granada y Málaga, en cuyas ciudades realizó una minuciosa inspección de todos los centros docentes. En plazo breve y en la ciudad de Málaga se acometerán las obras de terminación del Palacio de Archivos y Bibliotecas, las de acomodación del Museo de Bellas Artes y la construcción de nueva planta de un Instituto de Enseñanza Media, y una Escuela de Comercio, y de una Escuela de Peritos.

Don Diego Delicado, a Madrid

Ha salido para Madrid, en compañía de su distinguida esposa, don Diego Delicado Marañón, Administrador Principal de Aduanas de la provincia de La Coruña.

El señor Delicado Marañón, nos ruega hagamos público por medio de estas líneas, que debido a su estado de salud no ha podido contestar personalmente, como hubiese sido su deseo, al elevado número de adhesiones recibidas con motivo del homenaje que se le tributó el pasado día 5, que él denomina "inmerecido", y que nosotros, naturalmente, calificamos de justo.

Deseamos, sinceramente, una rápida mejoría al señor Delicado Marañón al que tanto se aprecia y se quiere en La Coruña, con la esperanza de que en fecha próxima se vuelva a encontrar entre nosotros totalmente restablecido.

EL TIEMPO

Datos facilitados por el Observatorio de La Coruña, a las 19 horas del día de ayer:

Temperatura máxima 23'0 a las 11'30.

Id. mínima 16'2 a las 4'35.

Id. media 19'7.

Nueva York

(CONTINUACION DE PRIMERA).

metió el pie diciendo que el asunto parece una pelota que va del Consejo a la Asamblea y de la Asamblea al Consejo, sin resolver nunca nada. El pedía una acción inmediata, como Gromyko, para no aparecer en desacuerdo.

Intervino brevemente el delegado de Canadá para opinar que no había nada nuevo recpecto a España que hiciese necesaria la intervención del Consejo. Y después Arce se dedicó a contestar.

Le encantó la pelota de futbol efectivamente. Se va baloneado ya demasiado con el caso de España. El cuero de la pelota está ya tan podrido que lo mejor es archivarlo. Y para la unanimidad también tuvo su frase: ¿Dónde está la unanimidad de hace tres años, no precisamente en el caso de España, sino en verdaderos casos que aquí no se discuten?

El tema se puso a votación, y la cuestión quedó muerta. Dos, Gromyko y Manuilsky, a favor de seguir baloneando. Uno, Arce, en contra. Y ocho abstenciones.

Fué una lástima que todo resultase tan sencillo. Este corresponsal había abandonado Filadelfia a marchas forzadas para ver lo que aquí pasaba. Todas las huestes rojas, desde Alvarez del Vayo hasta Micalvilles, formaban hoy un pelotón en los pasillos y el salón del Consejo para ver lo que esperaban. Pero esta vez el caso español solo ha sido un fogonazo de magnesio.

Figuras de hoy

(CONTINUACION DE OCTAVA)

por la nacionalización de las escuelas. En estas condiciones agregaba, "si la minoría quebranta la voluntad de la mayoría, entonces no se podrá decir que vivimos en una democracia". El que un cardenal de la Iglesia Católica pueda hablar de democracia, cargado de títulos para hacerlo, porque por defenderla estuvo prisionero de los alemanes, es causa de terrible enojo entre comunistas y socialistas. Como no le perdonan que, en vísperas de elecciones, dispusiera que en una declaración conjunta los obispos instruyesen a los fieles sobre el deber del sufragio. Se guardaron bien por supuesto, de recomendar a ningún partido o candidato, pero hicieron constar, sin vacilaciones ni lugar a dudas, que era preciso ejercer el derecho a votar con pleno conocimiento de la responsabilidad que se iba a contraer. "Examinad cuidadosamente —escribían los obispos— cómo se han comportado en el pasado y cómo se comportarán actualmente aquellos por quienes deseais votar." Juzgar si los candidatos ofrecen suficiente garantía de que han de ejercer su mandato cuidadosamente; libres de toda influencia e independientes de todo interés individual."

DESCIENDE DE UNA MODESTA FAMILIA DE LABRADORES

Nacido en el pueblecito de Csehimindszenthy, el 29 de marzo de 1892 el hoy Primado de Hungría desciende de una familia de agricultores. Estudió en el seminario de Szombathely y se ordenó de sacerdote en 1915. Después de ocuper diversos puestos secundarios, fué nombrado párroco de Zalaegerazeg, a los veintisiete años de edad, en 1919. La fama del futuro cardenal adquirió proporciones nacionales debido a sus trabajos en defensa de los humildes, al esfuerzo que realizó en favor de la Acción Católica de su parroquia y a los libros y artículos que salían de su pluma. Entre éstos podrían citarse la monumental biografía del Obispo de Veszprem —precisamente la diócesis que Monseñor Mindszenthy habría de ocupar—, doctor Martín Padanyi Biro, y un famoso devocionario dedicado a la Virgen María, entre otros muchos.

En el mes de marzo de 1944 fué consagrado obispo de Veszprem. Su diócesis, modelo por la organización de las tareas parroquiales, de enseñanza, beneficencia, etc., fué una de las que con más ahinco se opuso a las pretensiones de los fascistas húngaros, que contaban con el apoyo de las autoridades alemanas de ocupación. Hasta el extremo de que se vigilaba estrechamente al obispo y de que incluso se enviaban espías a las iglesias para que escuchasen sus sermones. En noviembre del mismo año, acusado de actividades contrarias a los intereses supremos de la nación, fué detenido en unión de 26 sacerdotes. Cuatro meses duró su encarcelamiento, pero cuando fué de nuevo puesto en libertad, emprendió a pie el camino hacia la cabecera de su diócesis para volver a iniciar la lucha.

Entre la serie de persecuciones de que ha sido víctima y todos los sinsabores que le produce la actual situación, Monseñor Mindszenthy puede sentirse confortado con el cariño que le tienen los católicos y muchos que no lo son. Lo prueba que ningún otro personaje húngaro lograse reunir los auditorios que congregó el Primado. En cierta ocasión acudieron a escucharle 250.000 personas; en otra, 100.000. Es frecuente que, cuando se anuncia que asiste a cualquier ceremonia religiosa, los más amplios templos del país resultan insuficientes para contener a cuantos acuden y pugnan por besar su pastoral anillo como homenaje inequívoco de adhesión y respeto.

(Prohibida la reproducción)

SECCION MEDICA

Dr. Víctor Fernández Alonso
Medicina General — Rayos X
Horas de consulta: de 11 a 1 y de 4 a 7
S Andrés 115 1.º Tel. 1344 La Coruña

L. Sánchez Mosquera
Oidos, Nariz y Garganta
Consulta: De 10 a 1
Compostela, núm. 8, segundo.
(Casa Viturro). Tel. 1474

Dr. Pío García López
Enfermedades de la piel y Venéreas
(Radiunterapia)
SAN ANDRES, 6 y 8-2.º
Consulta de 11 a 1 y de 5 a 7
Teléfono 3526

García-Ramos
ESPECIALISTA
PIEL — SIFILIS — VENEREO
Ferrol, 21 Teléfono 3344
Consulta de 10 a 12 y de 6 a 7

Dr. Merino
PIEL — VENERAS — URINARIAS
RIÑON — VEJIGA — PROSTATA
Preguntoiro. 6. Teléf. 1238. Santiago

Dr. Joaquín García López
CIRUGIA GENERAL
Rayos X (portátil) Consulta de 4 a 6
Ramón de la Sagra 9-2.º Teléfono 3356

Dr. Ramallal Rumbo
Cirugía General — Rayos X
Especialista en Traumatología y Ortopedia. (Huesos, articulaciones, músculos, etc.) Arzobispo Lago, 8 (Detrás del Palacio de Justicia).
de 12 a 1 y de 4 a 6. Teléfono 1255

Francisco Cid
Comandante Médico especialista en enfermedades de Riñón, Vejiga y Próstata. Tratamiento sin operación de Hemorroides, Fístulas y Varices
Consulta: de 10 a 1 y de 5 a 7
Castelar, 16. — Teléf. 2790

Dr. J. Garrote
Consulta y operaciones de Vías Urinarias, Riñón, Vejiga, Próstata.
Linares Rivas, 35-2.º (Casa Barrié)
De 5 a 7. Tel. 3111. Sanatorio de Carmen

Dr. Emilio Baeza
CIRUGIA GENERAL
Especialista en huesos y articulaciones
Consulta: Linares Rivas. 35-2.º (Casa Barrié). de 12 a 1 y de 4 a 6.
Sanatorio Unión 26.

E. Tojo Rilo
MEDICINA INTERNA.—RAYOS X
Consulta de 12'30 a 2 y de 4 a 7
Fernández Latorre, 64 y 66-1.º izqda.
(Edificio Pastor de Cuatro Caminos)

Dr. López-de la Osa
CIRUGIA GENERAL. — RAYOS X
Cirujano ex interno de los Hospitales de San Carlos y Princesa de Madrid
Avenida Finisterre, 13. Teléfono 4337

Dr. Alvarez de la Cruz
Garganta, Nariz y Oidos. — Jefe de Servicio de esta especialidad en el Hospital Militar. Horario de consulta de 12 a 2 y de 4 a 6
Federico Tapia, 51 55. pral., derecha

Gómez-Ulla
CIRUGIA GENERAL
JEFE DE ESTE SERVICIO DEL HOSPITAL MILITAR
Consulta de 4 a 6. Compostela, 8

E. García Márquez
OCULISTA
Consulta y operaciones de 11 a 1 y de 4'30 a 7. San Nicolás, 4-1.º

Dr. Ovidio Vidal Ríos
Comandante Médico, Jefe del Laboratorio del Hospital Militar. Medicina General. Especialista en Metabolismo Nutrición y Glándulas de secreción interna. Payo Gómez, 15-1.º, derecha
Teléfono 3214.

José Pérez Estrada
Ex-médico interno de la Maternidad "Casa de la Madre núm. 2" de Madrid
Especialista en Partos, enfermedades de la Mujer y sus operaciones
Consulta de 11 a 1 y de 5 a 7. Rúa Nueva, 19, segundo. Tfno. 3984.

A. Bermúdez de Castro
MEDICO PUERICULTOR
CLINICA DE ENFERMEDADES DE LOS NIÑOS
Consulta de 12 a 2 y de 4 a 6.
Fernández Latorre. 68, primero. (Edificio Banco Pastor Cuatro Caminos)

Dr. V. Mosquera Arroyo
OCULISTA
CIRUGIA DE LA ESPECIALIDAD
Consulta de 10'30 a 1'30 y de 4 a 7
Avenida Fernández Latorre, 68, primero, (Edificio Banco Pastor de Cuatro Caminos).

Anuncios por palabras

Agencias

ANUNCIOS para este Periódico, recíbense en Santa Catalina 33 "Reclam" Teléfono 2903.

Alquileres

PARA oficinas alquilo bajo céntrico, mucha luz. Razón esta Administración.

ALQUILO piso amueblado y habitaciones, temporada verano. Informan teléfonos 1108 y 3631.

ALQUILO piso céntrico temporada verano. Informan en esta Administración.

ALQUILO temporada, habitación, matrimonio o caballero, céntrica confort. Razón esta Administración

Avisos

ALHAJAS tasador autorizado A. Hernández Gil Joyero - fabricante. San Andrés, 35 primero. Teléfono 1102

PASAJES para Buenos Aires. al precio oficial, sin recargo alguno, para fechas próximas, Viajes Meliá, S. A. Cantón Grande, 2. Teléfono 4432

Compras

ALHAJAS Compro brillantes y objetos, oro y plata. Hernández San Andrés, 35 primero. Teléfono 1102.

COMPRAMOS pelo, pagamos mucho Peti salón Real, 20.

COMPRO bidones usados de todos productos y capacidades útiles e inútiles. Apartado 7080. Madrid

COMPRA - venta de fincas. Carpio Martínez Sevilla. Av. de la Marina, 16 - 17. bajo.

Demandas

CINE necesita butacas usadas. Dirigirse por escrito a C. S. esta administración.

RADIO 20 kilómetros no playa deseo alquilar casa con huerta. Santa Catalina 11 bajo. Teléfono 1552.

COCINERA con buenos informes se necesita Razón: Real 19, bajo.

SE necesita profesora de latín, primer curso de bachillerato. Razón: Palloza 26 tercero, izquierda.

Motores

GRUPO bombas. electrógenos. motores eléctricos. gasolina - Diesel. alternadores, dinamos, etc. Entrega inmediata. Suárez Hijos. Pez 30. Teléfono 311211 Madrid.

Ofertas

CEDO temporada tres dormitorios, comedor, cocina. Razón en esta administración.

OFRECESE persona solvente para llevar contabilidad todo el día o por horas Troncoso, 16 primero.

VIAJAR es un placer... cuando se viaja por Viajes Meliá. Pídanos presupuesto sin compromiso antes de emprender su viaje de negocios o de recreo Viajes Meliá S. A. Cantón Grande, 2. Teléfono 4432.

Pérdidas

SE encontró cierta cantidad de dinero. Puede recogerla, acreditando su propiedad. Economato Fábrica de Armas.

Préstamos

PRESTAMOS operaciones de crédito y compra venta de toda clase de valores. Laureano Martínez Corredor de Comercio Colegiado. Notario Mercantil Marina, 16 y 17 bajo

Sastrerías

EN San Agustín, 32-1.º Sastrería Trasorras.

Testamentaría

TESTAMENTARIAS, derechos reales, pensiones civiles y militares y tramitación de toda clase de expedientes. Francisco Martínez Sevilla. Gestor Administrativo, Colegiado Marina, 16 y 17, bajo.

Traspasos

SE traspasa farmacia, titular primera categoría y única. Facilidades pago. Razón "Reclam" Santa Catalina, 33.

TRASPASO bajo con oficina, almacén y garage, cerca del Muro. Razón: Palloza, 26 tercero, izquierda.

DROGUERIA Conde: El mayor surtido en pinturas, esmaltes colores y barnices de todas clases. Especialidad en pinturas sintéticas y nitrocelulósicas al duco, drogas industriales y materias primas para la industria Depositario en Galicia del Acreditado de ca. "Arsenoa." Ventas al por mayor en Argudín Bolívar, 21. Teléfonos 2262, 3924 y 3915. Ventas a detall en San Andrés, 4.

VENDERIA o cambiaría por otro negocio en Menelos, fábrica de aserrar madera, con sierras de 90 y utensilios, con una venta diaria más de 500 kilos. Razón: Señor Beida, Bar Delicias. Caballeros 44.

"LEMONA"
Cemento artificial de inmejorable calidad. **PARDO PARADA, S. L.** Artículos de Saneamiento y Construcción. Plaza de Pontevedra, 8. Teléf. 4426 La Coruña

Varios

HABILITADO Clases Pasivas Colegiado, Carpio Martínez Sevilla Avenida Marina 16 y 17 bajo.

Ventas

MAQUINAS de hacer punto todas medidas y galgas marcas extranjeras y nacional. Conanem. Rosalía Castro, 1 y 3. La Coruña.

"LA SUIZA" Regalos de boda en plata de Ley Cantón Pequeño Teléfono 3418.

SE vende motor aceite pesado con cupo de 30 H. P horizontal, recientemente reparado y a toda prueba. Razón: "Aserradero Nuevo" de San Román. Bujan. Coruña.

VENDO o traspaso barata Fábrica licores en esta con local, enseres, etc. No interesan curiosos, admitiendo proposiciones escritas. Administración. N. R. "O"

VENDESE en la calle de San Andrés en lo más céntrico casa de cuatro plantas en su primer periodo de vida. Razón Aranda. Rúa Nueva, 18.

MAQUINAS punto, todos tamaños. Precios sin competencia Si tiene máquina pequeña la cambio por grande Todas garantizadas por diez años Enseñanza a domicilio. Facilidades pago. Casa Coca. Espoz y Mina, 15 y Carretas 12 Madrid. Para informes en Coruña dirigirse a Cordonería 2-2.º izquierda.

SE vende comedor de castaño seminuevo Razón: Ramón de la Sagra, 5. Portería.

BICICLETAS caballero, señora y niño, vendo ocasión. Ferretería Aufel. calle Rosalía Castro.

MAQUINAS hacer punto, todos tamaños, marcas extranjeras garantizadas. enseñanza práctica a domicilio Casa Pillado. San Andrés, 126 - 1.º Teléfono 3275.

VENDO turismo roastre impecable marca Opel 15 H. P. Precio interesante. Razón Comandante Fontanes, letra G.

¿QUIERE usted vender casa automóviles, muebles y toda clase objetos? En esta sección sus ofertas tiene efectividad.

SE vende dos trilladoras nuevas de la casa Ajuria y un motor Vellino de 8 H. P. semi-nuevo y también se vende un grupo completo con todos sus accesorios de la marca arriba indicada. Para informes: José Landeira Lorenzo. Carballo, Ardaña. Dicha maquinaria se halla en poder del mismo.

POR ausentarse su dueño, se vende lancha motor, 11 metros eslora, motor gasolina 24 H. P. marca Buick, alumbrado eléctrico, todo como nuevo, 40 nasas con sus cuerdas, un medio mundo, precio muy barato. Para informes en Cariño a su dueño Modesto Pérez.

VENDO casa nueva, bajo y piso con industria o sin ella. Informan: Orzán 44 bajo.

CRUCIGRAMA

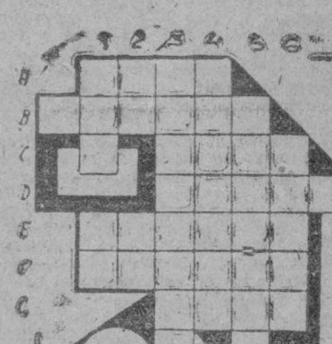

HORIZONTALES.—A, Ciudad de Italia. B, Para jugar, C, Animal. D, Ayuntamiento de Alava. E, Género de aves prensoras. F, Invertido, ópera, G, Cava

VERTICALES.—1, Unidad de peso en Rusia, negación. 2, Letras de "moño", preposición inseparable. 3, Autoriza. 4, Palmera de la Guayana. 5, Al revés, boato. 6, Ara la tierra de cierta forma.

Solución al jeroglífico número 831: Contiene veneno también éste.

El Ideal Gallego

La Coruña, sábado, 26 de Junio de 1948 — Teléfonos: Redacción 1177—1594.—Administración 1542

El buque argentino "Entre-Ríos" embarranca en la playa de Algorta

Sufrió una avería a la salida del puerto

BILBAO, 25.— Como se suponía, la varadura del buque argentino "Entre Ríos" que cargado con quinientos veinte pasajeros embarrancó anoche en la playa de Algorta, ha carecido de importancia. La causa del accidente fué debida a que el barco, después de haber salido del puerto y de haberse alejado el vaporcito de los prácticos, sufrió una avería en el telemotor, haciéndole perder la dirección del timón y, empujado por la marea, que estaba baja en aquel momento, se fué hasta la playa hasta que, faltándole el agua, quedó varado. Ya antes de que subiera totalmente la marea, los cuatro remolcadores que habían acudido en su auxilio, lo sacaron a flote. En ningún momento hubo peligro a bordo, por lo que todo el pasaje quedó tranquilo en sus puestos. El "Entre Ríos" ha quedado atracado a uno de los muelles del puerto exterior, desde donde será llevado ahora a dique, bien a alguno de los de Bilbao o a El Ferrol del Caudillo, para comprobar las averías que tenga y proceder, en su caso, a la reparación antes de que se haga a la mar.—(CIFRA).

Los agricultores franceses quieren que se duplique el precio del trigo

PARIS 25.-(CRONICA DEL CORRESPONSAL DE LA AGENCIA LOGOS, ANTONIO MIRA, PARA EL IDEAL GALLEGO

Va a llegar el día en que, como cada año ante la nueva cosecha, se dé precio del trigo. Los productores agrícolas han empezado ya su campaña para presionar sobre el Gobierno. El día 25 se reunirá el Consejo Central del Onic organismo que agrupa a los representantes de los productores, de los transformadores de los industriales y la administración— para proponer el nuevo precio del trigo. El pasado martes. 15, M. René Mayer recibió una delegación de productores que también le habló del "precioso y precioso cereal" y de las "pretensiones de los que están dispuestos a que el pan blanco no falte en Francia si los organismos oficiales se muestran razonables con quienes han de suministrar el trigo". Pero el precio de éste ha de ser determinado según las normas de un decreto de 22 de marzo del año pasado. El Consejo del Onic, pues, no tendrá que hacer más que aplicar dichas normas con las nuevas cifras de la producción. Esta es la teoría, unos días después, a primeros del mes que viene, el "Comité de precios", estudiará la cifra propuesta por el Consejo del Onic. Y, por fin, el Gobierno decidirá. Se asegura que tomará esta importante decisión en la primera quincena de julio.

Quizá para preparar el ambiente, el Congreso Nacional de la Asociación General de productores de Trigo, acaba de celebrarse en la bella ciudad de Chartres, capital de la región triguera más fértil de Francia. Los trigueros han hablado con entera liber-

(CONTINUA EN TERCERA PLANA)

Austria es el único país centroeuropeo que todavía resiste a Rusia

Sospechosamente en Austria se iniciaron hace meses desapariciones de ciudadanos de ideas no comunistas y de otros significados por su ideología católica. Estas desapariciones se intensificaron últimamente. La pista de los desaparecidos se perdía generalmente en una nebulosa de hechos enmedio de los cuales siempre andaban mezcladas las autoridades inferiores y hasta superiores de ocupación soviéticas. La "N. K. D. V."—sustitutivo de la "G. P. U."—estaba tendiendo sus inextricables mallas sobre los ciudadanos austriacos. Algo parecido había pasado en Hungría como período preparatorio a los acontecimientos con que posteriormente lograron los soviets cambiar mediante el terror la faz política del país hasta adueñarse del Parlamento, del Gobierno y por fin, de todos los resortes del poder.

Actualidad internacional
Por V. V. V.

En evitación de que el frío terror soviético siguiera más adelante, el Gobierno austriaco controlado por los cuatro ocupantes aliados se decidió a poner en claro de una manera oficial el origen de las desapariciones de ciudadanos y el destino que estos desgraciados hayan sufrido. A tal efecto nombró un inspector de policía de reconocida eficacia y prestigio. Este se llamaba —o se llamaba, pues se ignora si está vivo o muerto—Jer Marek, y después de una labor policíaca muy parecida a las que describen los autores de novelas de este género, parece que había llegado ya a una conclusión muy próxima a la realidad. Dicho de otro modo, Jer Marek estaba muy cerca de las autoridades soviéticas siguiendo la pista de sus desgraciados conciudadanos desaparecidos. La culpabilidad de los soviets estaba ya tan claramente desenmascarada, que sólo quedaba por indicar el lugar de Siberia donde los desaparecidos están sufriendo cautiverio, o las escondidas fosas donde han sido enterrados. Pero en este momento crítico para los soviets, Jer Marek ha desaparecido también misteriosamente...

No obstante, la desaparición no ha debido ser tan misteriosa para las autoridades austriacas. Jer Marek poseía inteligencia suficiente para adentrarse enmedio de las tinieblas de la Policía Especial soviética dejando siempre un rastro por si caía en manos de ella. Y ese rastro ha servido para impedir que los rusos hayan podido negar su participación en el secuestro de Jer Marek. Aunque no ha sido bastante para salvar al inspector de las garras del Soviet. Las autoridades de ocupación soviéticas han tenido que confesar que efectivamente, Jer Marek fué detenido por ellas. No han dicho si vive o no, ni tampoco el lugar donde ha sido llevado, si es que aun no ha muerto. Pero, en cambio, han lanzado la misma acusación que emplearon en Hungría en cualquier sitio donde los secuestros han sido descubiertos: "Jer Marek ha sido detenido por practicar espionaje contra los soviets..."

Este incidente ha sido la gota de agua que ha movido al Gobierno austriaco a dar a la publicidad una acusación contra los rusos—arrostrando todas las consecuencias de represalias contra los individuos de dicho Gobierno—y pedir amparo a las autoridades aliadas para que sea rescatado Jer Marek, si es que vive y respetado el derecho a la vida y a la libertad de los ciudadanos austriacos que están hoy a merced del secuestro o la violencia de los implacables y fríos rusos, cuya crueldad han experimentado suficientemente los pueblos de Europa.

La petición austriaca ha sido acogida con calor por los representantes inglés y norteamericano. Hoy se reunía en Viena el Consejo Aliado de Control y en sus sesiones se planteará el asunto. Por de pronto el Gobierno británico estudia la presentación de una protesta contra Rusia. Acaso todo se resuelva en palabras ya que hasta ahora los aliados no han conseguido otra cosa cada vez que han tratado de oponerse a las atrocidades rusas. Pero en el fondo vamos a asistir a los esfuerzos del único país de Europa centro-oriental que, con Grecia, todavía resisten a los intentos de sovietización rusos y en donde todavía quedan algunas esperanzas de eficacia porque en territorio austriaco existen todavía tropas de ocupación aliadas frente a las tropas de ocupación soviéticas.

FIJESE COMO ESTÁ EL MUNDO

PERDIA DINERO

Los tribunales británicos han condenado a una jovencita de 18 años, convicta de pedir donativos a domicilio, con destino, decía ella, a los hospitales infantiles, pero en realidad tenían la finalidad, más prosaica, de adquirir las patatas diarias de la chica en cuestión.

El caso no tiene nada de extraordinario, si no fuera por la importancia de unos números: la jovencita admitió ante sus jueces que había hecho 94 visitas a otras tantas casas, y que la recaudación total obtenida fué de dos libras, 16 chelines y seis peniques. No queda ciertamente muy bien parado el espíritu caritativo del pueblo que creó las clínicas y hospitales para perros ya que la aportación media por cada domicilio no pasa de seis peniques.

La joven Eileen Bolton, autora de las pequeñas estafas, no ha cometido el menor delito. Si acaso una equivocación. Ni las horas ni las suelas que gastó en las 94 visitas están medio pagadas con esas dos libras y tres cuartos recaudadas en su peregrinación callejera.

CASE A SU HIJA EN NIGERIA

Cuando una muchacha de Nigeria se casa, sus padres reciben una buena compensación económica por parte del marido, debido a que priva a la familia de un miembro que trabaja. Y no para ahí la ganga, sino que por cada hijo que tenga, ha de indemnizar igualmente a los suegros.

Es una especie de subsidio a los abuelos de familia numerosas.

EL LADRON SENSIBLE

—Perdone que le moleste. Pero no traje donde guardar estas chucherías.

EL UNICO PLANETA QUE GIRA AL REVES

El único planeta, de los nueve clasificados como tales y conocidos hasta el día, Urano es el único que tiene el movimiento de rotación de Este a Oeste.

Puede que se deba esto a ser el más moderno, ya que su descubrimiento data de 1781, mientras que los demás eran conocidos desde el principio de la Historia.

Dos "gallegos" castizos

El alcalde de Granada, señor Gallego Burín, ha sido objeto recientemente de un homenaje. Y con mucha razón, porque lleva nueve años rigiendo la administración de un pueblo, al que ha proporcionado muchos beneficios. Con motivo de los actos celebrados en honor del señor Gallego Burín, un vgués le ha dirigido el siguiente telegrama, redactado en el más puro leguaje caló:

"Pipindorio Gallego Burín, alcalde Ayuntamiento. Mangue se dinobela chimusolano jefi bichebelando grasno abrazo. ¡Apuchell Meligrana! Adonay Ariza."

La traducción de este despacho es: Antonio Gallego Burín, Alcalde Ayuntamiento. Yo me adhiero homenaje con todo cariño enviándole apretado abrazo: ¡Viva Granada!, Manuel Ariza.

¡Lo que sabe un jefe de protocolo granadino!

NO ERA PARA MENOS

La ópera "Carlos VI", compuesta por Jacques Halevy en 1843, desapareció de los carteles a consecuencia de una superstición que se extendió siete años después de su estreno, cuando se representaba en París. Durante tres noches sucesivas, un espectador moría durante la interpretación del aria "Oh, Dios, ¡mátale!"

Años después de la suspensión, en 1858, Napoleón III y la Emperatriz Eugenia pidieron que se reanudasen las representaciones de aquella obra. La primera noche iban a asistir los emperadores, pero en el camino fueron arrojadas varias bombas contra su coche, y si bien los ocupante no sufrieron daño, entre la gente que los veía pasar hubo numerosos muertos y heridos. La representación fué suspendida y desde entonces no hay noticia de que aquella ópera haya vuelto a la escena.

HAY QUE OLVIDAR LO DE MARATHON

La hazaña atlética más grande realizada en el mundo fué el paseito que en 1832 le dió el noruego Mensen Ernst, en 1832, y que consistió en ir corriendo desde Constantinopla a Calcuta y volver. Es decir, una carrera de más de 9.000 kilómetros, en 59 días, a un ritmo de más de 150 kilómetros cada 24 horas. Unase a esto las dificultades que representaron para el muchacho el atravesar a nado varios ríos, escalar montañas y cruzar desiertos. Los países por los que corrió Ernet fueron Turquía, Persia, Afganistan y la India.

Como ven ustedes, al lado de esto, lo de Marathón fué el recado de una criada. Menos mal que a ninguna Federación de atletismo se le ha ocurrido todavía establecer la "Carrera Mensen".

ARTURO

Ella.—Aquí donde lo véis, Arturo no pierde el tiempo como vosotros. Mientras estáis sin hacer nada, él ha sacado ya dos solitarios.

Figuras de hoy

El Cardenal Mindszenthy, Primado de Hungría

Fué encarcelado por los nazis y ahora lo persiguen implacablemente los esbirros de Moscú

Desciende de una modesta familia de agricultores

Fué encarcelado por las autoridades nazis, que le acusaron de enemigo de aquel régimen cuando la ocupación de su país; le persiguen ahora implacablemente los esbirros de Moscú, aduciendo idéntica causa. Para aquellos no era demasiado fascista; para estos otros, en cambio, resulta que lo es mucho. Quizás esta doble persecución por parte de elementos políticamente tan opuestos —en apariencia al menos— sea el hecho que con mayor elocuencia demuestre que el ilustre Cardenal Mindszenthy, Primado de Hungra, se mantuvo siempre en el justo medio, sin dejarse intimidar por amenazas ni halagar por promesas.

El último y gravísimo episodio se ha desarrollado al anunciar el Gobierno la nacionalización de las escuelas católicas, disposición que fué acompañada con una serie de argumentos —a cargo de los periódicos socialistas y comunistas— que pretendían presentar a la Iglesia Católica húngara como enemiga del pueblo. Valientemente el Cardenal y los prelados húngaros han hecho saber en una Carta Pastoral reciente que no cederán nunca en la lucha para asegurar, por todos los medios legales, la restitución de los derechos que a la Iglesia le corresponden.

No es nueva, desgraciadamente, esta postura de la Jerarquía eclesiástica porque en Hungría, desde que impera el terror soviético, han sido numerosísimos los atropellos cometidos en nombre de la libertad. Se prohibió la publicación de los diarios católicos —que hasta el final de la guerra sumaban diez— confiscando las imprentas en las que se editaban revistas y otras publicaciones de la misma tendencia o recogiendo las tiradas; fueron declaradas ilegales las asociaciones de Acción Católica, perseguidos sus miembros, a los que se llegó incluso a impedir que pudiesen trabajar; los libros religiosos han sido retirados de la circulación, en tanto que procesiones famosas y muy antiguas eran suspendidas por "razones de orden público". Los comunistas denuncian a los obispos cuando, no ya en el ejercicio de su derecho, sino en cumplimiento de sus deberes, dirigen Pastorales a sus fieles. Estos documentos son censurados implacablemente, cuando no confiscados por la autoridad... A toda esta serie de medidas que no constituyen más que un índice somero de las adoptadas por los gobiernos comunistoides dirigidos desde Moscú, hay que añadir la de la nacionalización de las escuelas. Y a todas, valientemente, con energía y tesón, pese a las amenazas que se le han dirigido, se opuso una y otra vez Monseñor Mindszenthy. Sus argumentos

tienen la virtud de descomponer a los enemigos. Tan claros y contundentes son. Ante esta nueva medida anticonstitucional de impedir que los padres puedan optar por la enseñanza católica para sus hijos, decía el ilustre purpurado húngaro que si se consultase a los cabezas de familia, sería ridículo el número de los que votarían

(CONTINUA EN SEPTIMA)

La Medalla de Oro de Granada para D. Natalio Rivas
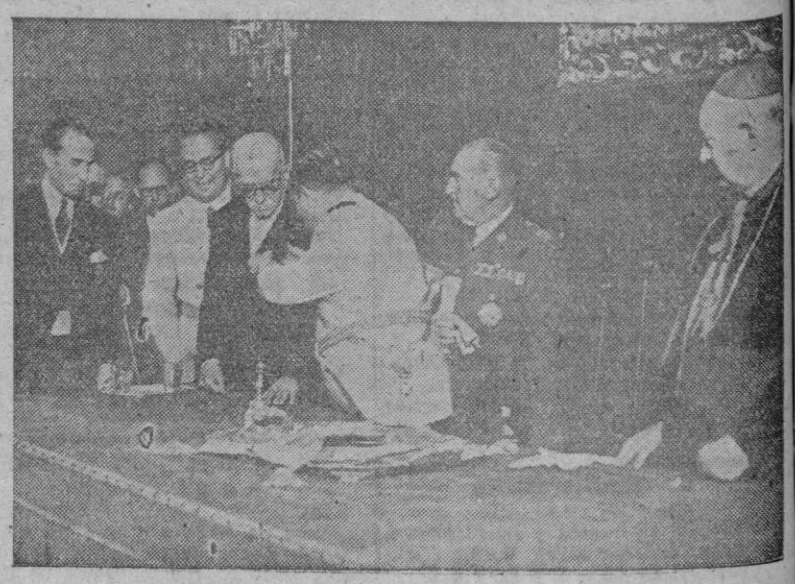
GRANADA.--El Ministro de Educación Nacional prende en el pecho de D. Natalio Rivas la Medalla de Oro de la ciudad, durante el acto celebrado en el Ayuntamiento con la asistencia de las Autoridades de dicha capital