El Ideal Gallego

Año XXXII.—Núm. 9.597.—Avenida de Rubine. 10 — LA CORUÑA, VIERNES, 20 DE AGOSTO DE 1948 — Precio: 50 céntimos ejemplar

El Caudillo entusiásticamente aclamado en El Ferrol

Visitó los astilleros, factorías navales, puerto y otras instalaciones

A última hora de la tarde, regresó al Pazo de Meirás

EL FERROL DEL CAUDILLO, 19. A mediodía de hoy se tuvo noticias de que el Jefe del Estado visitaría la ciudad por la tarde.

El Alcalde de la ciudad publicó un bando invitando al pueblo a recibirle. Inmediatamente, las casas se cubrieron de colgaduras y en los edificios oficiales ondeó la bandera nacional, empavesándose los buques de guerra surtos en el puerto y en la dársena del Arsenal militar

A las cuatro y media un inmenso gentío se hallaba estacionado en la Plaza de España, lugar designado para recibir al Jefe del Estado. En dicho lugar se hallaban el Capitán general del Departamento, Almirante Moreu, Alcalde, Capitán general de la Octava Región, Gobernador civil, Obispo de Mondoñedo, don Fernando Quiroga Palacios, y todas las representaciones oficiales, así como los Almirantes Moreno, Fernández Martín y Bustamante, con numerosas comisiones del Ejército y de la Marina. También se hallaba en aquel lugar el Gobernador civil de Salamanca, don Diego Salas Pombo.

A las cinco y media llegó el automóvil que conducía a S. E. acompañado de su esposa, doña Carmen Polo de Franco.

Con S. E. venían el jefe de la Casa militar, teniente general Martín Alonso; el segundo jefe general Franco Salgado; el Ministro de Industria y Comercio, señor Suanzes; el capitán de navío, ayudante del Generalísimo don Pedro Nieto y jefe accidental de la Casa civil comandante Fuertes

Una compañía del Regimiento Infantería de Mérida número 44, rindió al Caudillo los honores de ordenanza, mientras la multitud prorrumpía en vítores y aplausos.

El Jefe del Estado al cruzar las filas en que se encontraban los jefes y oficiales de la Armada pasó entre ellos estrechándoles la mano uno a uno. La compañía de honores desfiló después ante S. E. quien acompañado por las autoridades y séquito se trasladó a la residencia de oficiales, edificio recientemente inaugurado. El Caudillo quedó altamente satisfecho del confort y de las instalaciones de la referida residencia.

EN LOS ASTILLEROS

A continuación el Jefe del Estado montó de nuevo en su automóvil y acclamado por una multitud que no dejaba de gritar ¡Franco, Franco, Franco!, marchó a la factoría de los Astilleros donde fué recibido por el director de la Empresa, don José María González Llanos y el director gerente de la Empresa Nacional Bazán..

Al entrar en dicha factoría le rindió honores una compañía del Cuartel de instrucción de la marinería, que después desfiló ante S. E. El Caudillo, con su séquito, estuvo en las gradas don-

(CONTINUA EN PORTADA)

S. E. el Jefe del Estado es saludado por el Alcalde a su llegada a la ciudad Acompañado por las autoridades recorre algunas de las calles ferrolanas. El Caudillo contemplando el monumento a los Caídos en Africa, monumento erigido por su iniciativa. (Fotos EL IDEAL GALLEGO).

Se mantendrá el límite de seis millas para la zona jurisdiccional de pesca y no será implantada veda para la sardina

Reunión de la Junta Regional de Pesca del Noroeste

(En quinta página)

Batalla entre la policía de los sectores soviético y británico de Berlín

Hubo cuatro muertos y ocho heridos, en la población civil

La multitud asaltó la sede del partido comunista y quemó la bandera

BERLIN, 19.—Una verdadera batalla se ha desencadenado en la Plaza de Potsdam, en el centro de Berlín, entre la Policía alemana de los sectores soviético y británico. Cuatro personas civiles alemanas han resultado muertas y otras ocho heridas, en el primer choque habido entre las fuerzas de la Policía. La Policía militar británica, que se ha dirigido inmediatamente a la Plaza de Postdam, informa que "por lo menos se han registrado cuatro muertos y ocho heridos", y agrega que no se sabe si ha habido bajas entre las fuerzas de la Policía alemana de ambos sectores.

De fuente británica se dice que la batalla tuvo lugar cuando la Policía del sector soviético perseguía a vendedores del "mercado negro" que se internaron en el sector británico. La Policía alemana del sector soviético abrió el fuego que fué contestado por la Policía del sector británico. Los muertos y heridos son personas que fueron sorprendidas entre los dos bandos cuando comenzó el tiroteo.—(EFE).

ASALTAN LA CASA DEL PARTIDO COMUNISTA

BERLIN, 19.—El grave choque entre la Policía de los sectores soviético y británico se produjo en el punto en que convergen las líneas de las zonas británica, norteamericana y soviética. Los testigos se muestran divididos acerca de dónde partieron los primeros disparos.

Más de cuatro mil personas llegaron a la plaza después de comenzar el tiroteo y comenzó a arrojar piedras a los policías de todos los sectores. La gente penetró en el sector soviético, donde atacó la sede del partido de Unidad Socialista (comunista), arrió la bandera de la hoz y el martillo y se la llevó al sector occidental, donde fué quemada en una plaza, entre los gritos de entusiasmo de los que lo presenciaban.

Fuerzas de Policía británica y norteamericana restablecieron el orden. Las ambulancias comenzaron a trasladar los heridos, una vez restablecido el orden.

De repente, un coche de la Policía del sector soviético apareció por la calle Stresemann, que forma el límite del sector soviético con los occidenta-

(CONTINUA EN TERCERA)

Mensaje del Papa a la juventud mundial

ROMA, 19.—La oficina de Prensa de Acción Católica anuncia que Su Santidad Pío XII se dirigirá por radio a la juventud mundial el día 12 de septiembre, con motivo del Congreso de la Juventud de Acción Católica italiana que se celebrará en Roma con asistencia de 250.000 jóvenes de uno y otro sexo y de delegaciones de 50 organizaciones católicas—(EFE).

Colocación de la primera piedra de la Residencia Sanitaria coruñesa del Seguro de Enfermedad

La obra cuenta en España con más de ocho millones de beneficiarios, sesenta y siete Residencias; y pasan de 25 millones los enfermos asistidos

Revistieron extraordinaria solemnidad y brillantez los actos organizados ayer por la Delegación Provincial del Instituto Nacional de Previsión, con motivo de la colocación de la primera piedra y bendición de las obras del edificio con destino a la Residencia Sanitaria de la Caja Nacional del Seguro de Enfermedad, que se está construyendo en las proximidades del Pasaje. El acto se vió realzado con la presencia del Obispo Vicario Capitular de la Archidiócesis, doctor Souto Vizoso, que pronunció una bellísima y emotiva oración en el acto inaugural, así como por la del Marqués de Guad-el-Jelú, presidente del Consejo Nacional del Instituto Nacional de Previsión, consejeros nacionales de dicho organismo y de casi todas las autoridades, representaciones y jerarquías de la capital y provincia.

LLEGADA DE PERSONALIDADES

A las once y media de la mañana fue con llegando al solar de "El Estanque" en donde se construye el nuevo edificio, significadas personalidades y jerarquías, entre las que figuraban el Capitán general de la Octava Región Militar, señor Múgica Buhigas; Gobernador civil, señor Martín Ballestero; Alcalde de la ciudad, señor Molina Brandao; presidente de la Audien-

(CONTINUA EN CUARTA)

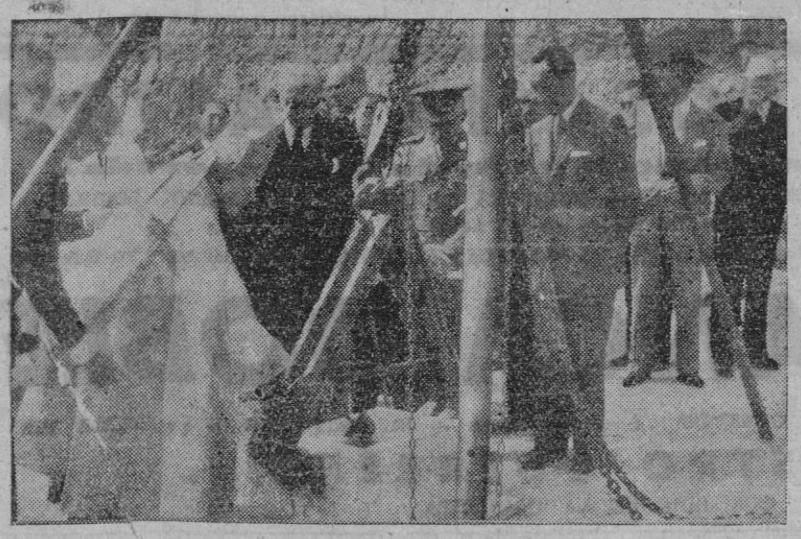

El Obispo Vicario Capitular de la Archidiócesis, doctor Souto Vizoso, coloca una paletada de cemento sobre el arca que contenía el acta de colocación de la primera piedra

Nuestra Fe

SANTO DEL DIA

SAN BERNARDO

San Bernardo, confesor de la Iglesia, nació en Fontaines el año 1091, y murió en Claraval el 1153. A los veinte años perdió a su madre. El mundo le codiciaba. Horacio y Virgilio, a los que leía e imitaba con pasión, le señalaban el campo de la poesía y del amor. Su biógrafo nos cuenta cómo su corazón se enternecía e impresionaba con el amor. Pero Bernardo entendía de cielo y de pureza y no se dejó vencer.

El año 1113 entró con treinta jóvenes nobles en la recién fundada abadía del Cister. San Bernardo fué un monje perfecto desde el primer día. Ponía especial empeño en la regla del trabajo, que era uno de los puntos capitales de la reforma cisterciense. Después del trabajo manual su ocupación favorita era la lectura de la Sagrada Escritura y de los Santos Padres.

El año 1115, el Abad lo envió con otros doce compañeros a fundar un monasterio en el valle del Absintio donde por espacio de cuarenta años desarrolló allí una fecunda actividad apostólica. A las pocas horas los doce primeros monjes eran quinientos y se multiplicaban en nuevas y constantes fundaciones. A su muerte, la labor que había desempeñado el Santo era inmensa. Se habían fundado 163 monasterios por Francia, Alemania, Suecia, Inglaterra, Irlanda, Suiza, Italia, España y Portugal.

El nombre de San Bernardo se hizo célebre en toda la Iglesia. En 1239 asistió al segundo Concilio de Letrán, y en 1244 Eugenio III le encargó la predicación de una cruzada, con tanto éxito, que hasta el rey de Francia y su esposa se presentaron a recibir la cruz.

CULTOS

MUJERES DE ACCION CATOLICA.— Hoy, viernes, a las seis treinta de la tarde será el retiro espiritual en el Servicio Doméstico.

Lo dirigirá el R. P. Francia, S. J. Pueden asistir todos los que lo deseen aunque no pertenezcan a la A. C.

RELIGIOSAS ADORATRICES. — En la Capilla de las Religiosas Adoratrices, se está celebrando la novena en honor de su Fundadora Santa María Micaela del Santísimo Sacramento.

Los días 23, 24 y 25 habrá sermón que predicará el Rvdo. Padre Manuel Aparicio, Jesuíta. Todos los días la novena empezará a las seis y media de la tarde.

SANTA MARGARITA (PP. Franciscanos). —Hoy, día 20, comienza la novena con toda solemnidad en honor a Santa Margarita con los siguientes cultos: Por la mañana, misas de comunión a las ocho y ocho y media, rezándose en ésta la novena a la Santa. Por la tarde, los cultos comenzarán a las siete y media. Los días 26, 27 y 28 habrá sermón a cargo de un Padre Franciscano.

Nuestras fiestas

Hoy, viernes, a las nueve de la mañana, recorrerán las calles de la barriada de las Apochas, los gigantes, cabezudos y el "Traganiños", que harán las delicias de los chicos de aquella zona, y que a las diez y media, en la Plaza de España, realizarán diversas evoluciones y bailes, acompañados de charangas y gaitas del país.

GRAN ROMERIA GALLEGA

Se pone en conocimiento de todos cuantos deseen instalar algún puesto en la Gran Romería Gallega que se celebrará el 29 del corriente, que pueden solicitarlo de la Comisión de Festejos, con arreglo a las condiciones que se señalan en el anuncio expuesto en el tablón de anuncios de las Casas Consistoriales.

El plazo de admisión de solicitudes se cerrará el próximo jueves, día 26, a las dos de la tarde.

La juventud coruñesa no puede estar ausente de la magna Peregrinación Juvenil que llegará a Santiago el día 28 de agosto. Si no lo has hecho, inscríbete inmediatamente.

Cultura Nacional

INSTITUTO "EUSEBIO DA GUARDA"

Se pone en conocimiento de las alumnas que deseen efectuar el examen de reválida de Enseñanza del Hogar, que se halla abierto en este centro el plazo de inscripción de dichas pruebas, hasta el día 10 del próximo mes de septiembre.

Igualmente se comunica, de acuerdo con la O. M. de 7 de febrero de 1945, se abre en este centro la matrícula para las alumnas de séptimo curso, en convocatoria especial, para aquellas que deseen realizar el examen de Estado en septiembre próximo.

Los exámenes de las citadas convocatorias especiales se anunciarán oportunamente.

Sindicato Provincial de la Construcción, Vidrio y Cerámica

Se recuerda a todos los trabajadores encuadrados en este Sindicato y que se consideren con derecho a la percepción del Plus de distancia (kkilómetros), que hoy, viernes, día 20, termina el plazo que se fijó para que los interesados puedan comprobar en las oficinas de este Sindicato si se hallan incluídos en las relaciones que para abono del citado Plus han de servir de base a la Caja de Compensación que comenzará a funcionar en breve plazo.

La Coruña, 20 de agosto de 1948.

Crónica de Sociedad

ENLACE CANEDO-ZAPATA.—En la iglesia parroquial de San Nicolás, santificaron sus amores, la señorita María Elena Zapata Barbeito, hija de don Manuel Zapata, y don Maximino Canedo González de Laracha. Bendijo la unión el párroco de San Salvador de Bergondo, señor Mato Toja, y apadrinaron a los contrayentes, doña Jesusa Canedo de Mato, hermana del novio, y don Carlos Zapata y Zapata, tío de la novia.

Suscribieron el acta matrimonial, como testigos, por parte del novio, don Juan Mato Toja, D. Antonio de la Prieta Domínguez y don Monter Pérez Rodríguez. Por parte de la novia, pusieron sus firmas don José Hernández Almendro, don Antonio Pérez Agruña, don Santiago Castelo y don Fernando Esteban Rodríguez. Representó a la ley don Eduardo Martínez Nieto.

Durante la ceremonia cantó el Ave María la señorita Isabelita Castelo; y al final de la misma, la distinguida concurrencia fué delicadamente obsequiada.

La feliz pareja, a la que deseamos ventura eterna, salió en viaje nupcial para diversas poblaciones del Norte de España y Palma de Mallorca.

NATALICIO—El día 18, y en Las Palmas (Canarias), ha dado a luz felizmente una niña doña Mari López, esposa de don Manuel Zapata Barbeito. A la criatura se le impondrán los nombres de María Elena.

Con motivo del doble acontecimiento familiar acaecido este día, los señores de Zapata (don Manuel) están recibiendo numerosas felicitaciones.

PETICION DE MANO. — Por don Enrique Suárez Ferrín y para su hijo, el joven licenciado en Filosofía y Letras, D. Abelardo Suárez Zás, ha sido pedida la mano de la bella y distinguida señorita María del Carmen Pérez Martínez, hija de nuestro buen amigo el capitán de corbeta, D. Angel Pérez López, cambiándose entre ambas familias los regalos de rigor.

La boda quedó concertada para el próximo mes de septiembre. Nuestra enhorabuena y afectuosa felicitación para ambas familias.

Bodas de oro de la Adoración Nocturna

Hoy predicará el Obispo de Mondoñedo

En la Iglesia Conventual de Santo Domingo, se celebraron los cultos del segundo día del Triduo a Jesús Sacramentado, que la Sección Adoradora Nocturna de La Coruña, viene dedicándole con motivo de la conmemoración del 50 aniversario de su fundación en esta ciudad.

Después de Expuesto el Santísimo, se rezaron la estación y Santo Rosario, haciéndose el acto de desagravio y ocupando seguidamente la Sagrada Cátedra el Excmo. y Rvdmo. señor Obispo titular de Elusa y Vicario Capitular de esta Archidiócesis Dr. Souto Vizoso, desarrollando con la sencillez y claridad que le caracteriza, lo que es y significa el Santo Sacrificio de la Misa y su valor en la vida espiritual del cristiano; siguiendo en todo las normas del Divino Maestro, exhortaciones apostólicas y Enciclicas de los Papas.

Seguidamente se reservó S. D. M., oficiando de Pontifical el señor Obispo; dirigiéndose la Sección Adoradora a la Capilla del Rosario, cantándose ante la venerada imagen la Salve popular.

Tanto a la entrada como a la salida del templo, fué acogido y despedido el señor Obispo con verdaderas muestras de filial afecto.

* * *

Hoy los cultos, tendrán lugar en la iglesia parroquial de San Jorge a las ocho de la tarde y está encargado de pronunciar el sermón el Excmo y Rvdmo. señor Obispo de Mondoñedo, Dr. Quiroga Palacios.

Mañana, sábado, después de la procesión de Banderas, que D. m. saldrá del local de las Congregaciones Marianas (Juana de Vega), hasta la iglesia de San Jorge, se celebrará la Vigilia solemne y para lo cual estarán abiertas toda la noche las puertas del templo, invitándose a todos los católicos coruñeses a estos actos.

AÑO SANTO

Peregrinación de la Juventud Católica Española a Compostela

AVISO IMPORTANTE

Se advierte a todos los señores curas párrocos o jefes de expediciones que han de trasladarse a Santiago en autocares o camionetas, que remitan a la mayor brevedad a la Comisión Nacional de la Peregrinación, Rúa del Villar, 18, primero, apartado número 64, en Santiago, los siguientes datos:

Matrícula del coche.
Caballos de potencia.
Capacidad de viajeros.
Marca de fabricación.

Al mismo tiempo, todos aquellos que necesiten para su desplazamiento un cupo de gasolina, lo solicitarán de la misma Comisión, acompañando igualmente los datos reseñados anteriormente.

Se advierte la imprescindible necesidad de remitir estos datos antes del lunes día 23, pasado el cual, todos aquellos autocares o camiones al llegar a las proximidades de Santiago en los días del 28 y 29 próximos, serán detenidos por la Policía de Tráfico encargada del control.

Los vales de gasolina, que serán remitidos directamente a los solicitantes, sirven indistintamente para cualquiera de los surtidores existentes en las diversas carreteras.

LAS INSCRIPCIONES

Desde ayer quedó abierto el plazo para inscribirse como peregrinos en las filas de la Juventud Católica Española a Santiago de Compostela.

Para una mayor aclaración hacemos constar que pueden tomar parte en la misma los siguientes jóvenes:

Jóvenes encuadrados en la Acción Católica.

Jóvenes de Asociaciones y Congregaciones religiosas.

Antiguos miembros y directivos de A. Católica.

Jóvenes simpatizantes o adheridos a las diversas Asociaciones religiosas.

Todos los jóvenes no militantes en ninguna Asociación, y que sientan nuestro santo ideal peregrinante.

Los lugares señalados para inscribirse, son:

Riego de Agua, 16 entresuelo, teléfono 2.000, de doce y media a dos y de siete a diez.

Congregaciones Marianas, Juana de Vega.

Antiguos Alumnos Salesianos, calle de Matadero.

En todas las Parroquias de La Coruña.

Los peregrinos de La Coruña, tomarán en dos grupos, correspondientes a los que marchen a pie a Santiago, y los que se agreguen al tren especial que saldrá de La Coruña el día 28 por la mañana, haciendo constar este particular cada joven, al hacer su inscripción.

EL DIRECTOR DE "SIGNO" LLEGARA EL DIA 25

SANTIAGO DE COMPOSTELA, 19. El distinguido periodista don Luis Mira, director del semanario "Signo" llegará el día 25 del actual a Compostela para participar en los actos de la magna peregrinación mundial de los jóvenes de Acción Católica. Dicho semanario publicará el día 29 un número extraordinario dedicado a la aludida peregrinación.

EL PRESIDENTE NACIONAL DE LOS HOMBRES DE ACCION CATOLICA

Ayer estuvo en Compostela el presidente nacional de la rama de Hombres de A. C. señor del Corro (don Santiago). Procedía de Bilbao y se dirigía a La Toja para reunirse con su familia.

Después de ganar el Jubileo en la Basílica siguió viaje a La Toja.

LA BOLSA

Cotizaciones de Madrid del 18-8-1948

DEUDAS DEL ESTADO. — Interior 4 por 100, 88. Amortizable 3 por 100 1928, 90'75; íd. 4 por 100 1 octubre 1945, 100'20; íd. 4 por 100 15 noviembre 1945, 99'35; íd. 3'50 por 100 1 enero 1946, 91'25.

CEDULAS. — Banco Hipotecario 4 por 100, 86; íd. íd. 4'50 por 100 A, 91; íd. íd. 4'50 por 100 B, 91'50; íd. íd. 4 por 100 s/i, 98. Banco Crédito Local 4 por 100 Interp., 97'15; íd. íd. íd. 4 por 100 c/1, 100.

ACCIONES. — Banco de España, 380. Id. Exterior, 210. Id. Hipotecario, 311. Id. Español Crédito, 415. Id. Hispano Americano, 335. Iden Central. 280. Hidroeléctrica Española, 362. Iberduero ordinarias, 262. Mengemor, 191. Sevillana, 201. Unión Eléctrica Madrileña 153; Nansas 124. Fenosa, 146. Telefónica ordinarias, 156. Minas del Rif, 254 Duro Felguera, 263. Ponferrada, 318. Petróleos, 141. Tabacalera S. A., 900. Naval preferentes, 126'50. Metropolitano de Madrid, 288. Azucarera de España, 170. Ebro, Azúcares y Alcoholes, 303. Papeleras Reunidas, 180. Española de Petróleos, 342. Altos Hornos de Vizcaya, 197. Explosivos, 343. Dragados ord., 208. Auxiliar de f. c., 206. Urbis, 55. Cisas, 100.

OBLIGACIONES.—Emp. Majzén 4 por 100, 96'25. Villa de Madrid 1941, 88'25. Hispano Americana de E. 6 por 100, 107. Alberches 5 por 100, 93.

SUCESOS

MUJER ATROPELLADA POR UNA AMBULANCIA

Minutos antes de las cinco de la tarde de ayer, una ambulancia de la Cruz Roja atropelló frente a la casa número 146 de la calle del Orzán, a Antonia Doval López, de 44 años, con domicilio en el número 139 de la misma calle.

En dicha ambulancia fué conducida a la Casa de Socorro del Hospital, en donde le apreciaron fuerte contusión en el hombro derecho, con probable fractura del húmero del mismo lado, de pronóstico reservado.

SUSTRACCION DE UNA MALETA

En la noche del miércoles, Eusebio Arecha Arbeo, de 54 años, casado, natural de Navarra y con domicilio en Vitoria, dejó en las proximidades del fielato de la estación de Santiago el camión de la matrícula M.-57444, por no encontrar sitio disponible en ningún garage.

Cuando se presentó a recogerlo a la mañana siguiente, se encontró con que le había desaparecido del mismo una maleta con varias prendas de ropa, cuyo valor asciende a la cantidad de 900 pesetas.

MORDIDO POR UN TERNERO

En la Casa de Socorro del Hospital atendieron ayer al pequeño de 2 años, Emilio Porral Sánchez, con domicilio en la carretera de circunvalación número 101, que fué curado de diversas erosiones en la cara, cabeza y mano izquierda, que se las produjo un ternero al morderle.

Se calificó su estado de pronóstico leve.

TEATRO ROSALIA CASTRO

HOY, ¡Otro acontecimiento de la temporada!

A las 10'30 de la noche, **PRESENTACION** de la COMPAÑIA DE REVISTAS MARIANO MADRID

Titular del Teatro de La Latina

con la humorada cómico-lírica, en tres actos, original de PARADAS y GIMENEZ, música del maestro **Guerrero**

LA BLANCA DOBLE

UN EXITO DE INTERPRETACION, JUVENTUD Y DINAMISMO. — EL EXITO DE LOS EXITOS DEL

MAESTRO GUERRERO

QUE DIRIGIRA LA ORQUESTA

NOTA.—No pudiendo celebrarse la función de la tarde por el complicado montaje de la obra, las localidades despachadas ayer para dicha función serán canjeadas en la taquilla del Teatro, bien por su importe o para días sucesivos

CARTELERA DE ESPECTACULOS

CINE AVENIDA

A las 4, 6, 8 y 11

DONALD BARRY y RUTH TERRY

en la dramática película

ARRASTRADO AL DELITO

Pronto:

EL MERCADER DE ESCLAVAS

Sensacional y emocionante

SAVOY-HOY

UN ESTRENO DESPAMPANANTE

Las mujeres más guapas, los hombres más feos, la música más pegadiza...

CASA DE LOCOS

Después de ver esta película, todo le parecerá normal; hasta usted

OLSEN y JOHNSON, y todas las artistas de la "Universal"

4, 6, 8, 11. Tolerada

CINE GOYA - HOY

ULTIMO DIA

Aventuras del capitán Guido

4, 6, 8, 11. TOLERADA

MAÑANA: **LUZ EN EL ALMA**

Diana Durbin

GRAN CINE CORUÑA

HOY: ESTRENO. Primera JORNADA

Espectaculares aventuras

El ocaso de los Mohicanos

Acción, dinamismo, luchas

HARRY CAREY, EDWINA BOOTH, MISCHA AUER

4, 6, 8, 11. Tolerada

CINE ESPAÑA

HOY: Las más emocionantes luchas

El gangster y la bailarina

KIOSCO - HOY

ULTIMO DIA

EL ORGULLO DE LOS YANQUIS

GARY COOPER (Tolerada)

MAÑANA: ¡AQUEL VIEJO MOLINO!

4, 6, 8 y 11

CINE MONELOS

CANTINFLAS

EN

Ni sangre ni arena

Vea las grandiosas corridas de toros

A las 6'30, 8'30 y 11

MAÑANA: **LOS CELOS DE CANDIDA**

IDEAL CINEMA

A las 6'30, 8'30 y 11

A petición del público, ULTIMO DIA

DIANA DURBIN y FRANCHOT TONE

EN

La hermanita del mayordomo

MAÑANA: **TAMPICO**

por Edward G. Robinson y Lynn Bari

SANTA MARGARITA

6'15, 8'15 y 11

Una deliciosa comedia

El triunfo del amor

MAÑANA:

NI SANGRE NI ARENA (Cantinflas)

LA SOLANA

Hoy, viernes, de 8 a 10:

TE BAILE

A las 10'30, en el Salón de fiestas del Hotel Finisterre,

SELECTA CENA seguida de gran baile

Actuaciones de la orquesta SAVOY con su cantor JORGE SEPULVEDA

Servicio diario de Restaurante.

El Caudillo entusiásticamente aclamado en El Ferrol

(CONTINUACION DE PRIMERA)

de submarinos están construyendo seis nuevos destructores. Después visitó otras instalaciones del Astillero y por la Avenida de José María González Llanos marchó al Arsenal, donde le fueron rendidos honores por la dotación del crucero "Méndez Núñez" que se halla varado en el dique haciendo reparaciones.

Los buques que estaban en la dársena del Arsenal se encontraban empavesados con las dotaciones formadas en cubierta destacando la dotación del buque escuela "Galatea", cuya marinería se hallaba cubriendo vergas y pasamanos, lo que formaba un golpe de vista de gran belleza, que el Caudillo elogió.

El Jefe del Estado y sus acompañantes inspeccionaron toda la obra de ampliación de la factoría ferrolana, que elogió, y admiraron la grandiosidad de esta obra. Desde la bahía hicieron los honores al Caudillo los cruceros "Canarias" y el cañonero "Hernán Cortés", así como el minador "Vulcano".

S. E. salió por la puerta del Arsenal militar y marchó directamente a la Plaza de Salvador Moriño, en donde se alza el monumento a los ferrolanos muertos en Africa; por cierto que este monumento se debió a la iniciativa personal del Caudillo con ocasión de ser general de brigada, que en una fiesta celebrada en esta ciudad en su honor propuso que se levantara este monumento para honrar la memoria de sus paisanos muertos en las campañas de Africa. El coronel de Artillería presidente de la comisión promonumentos dió amplias explicaciones a S. E. del estado en que se encuentran las obras, ya próximas a terminar.

El Caudillo expresó su complacencia tanto por la belleza arquitectónica del monumento como por el emplazamiento del mismo.

EN EL PUERTO

Desde esta Plaza, y por la Avenida del mismo nombre, marchó el Caudillo al muelle de Concepción Arenal, donde fué recibido por la Junta de Obras del Puerto. Por su presidente y el ingeniero jefe le fué explicado el proyecto de ampliación de los muelles que el Caudillo escuchó con gran agrado.

Por último S. E., seguido siempre de enorme gentío que no cesaba de aclamarle, llegó al Palacio de Capitanía General, donde le rindió honores una compañía del Tercio del Norte de Infantería de Marina, y en ese momento las baterías de San Juan y del Parque dispararon de nuevo las salvas de ordenanza. S. E. descansó en el Palacio de Capitanía y fué obsequiado con un refrigerio por el Capitán general del Departamento, almirante Moreu. Desde el balcón de Capitanía, el Caudillo saludó al pueblo que se encontraba estacionado en la avenida central y no cesaba de aclamarle. Repetidas veces tuvo el Caudillo que aparecer para satisfacer las ansias del vecindario.

A las ocho en punto abandonó el Palacio de Capitanía y marchó con dirección al Pazo de Meirás, con todo su séquito.

Su paso por las calles de Ferrol, su tierra natal, ha constituído un verdadero triunfo y una apoteosis inolvidable para todos.

Batalla entre la policía de los sectores soviético y británico de Berlín

(CONTINUACION DE PRIMERA)

tes. La multitud que se encontraba allí —unas tres mil personas—comenzó a gritar: "Es uno de los que dispararon", y comenzaron a llover trozos de ladrillos sobdre el coche; roto el parabrisas, la multitud prorrumpió en vítores al creer que había alcanzado a uno de los que iban dentro, pero el coche aceleró la marcha. La Agencia United Press dice que durante este incidente la Policía angloamericana no intervino. Por espacio de varios minutos, los soldados soviéticos y los miembros de la Policía militar norteamericana se observaron mutuamente a través de la Plaza vacía, en una escena que parecía llena de graves amenazas.

Finalmente, el oficial que mandaba las fuerzas soviéticas salió al encuentro del jefe del piquete norteamericano. Sin conocer el idioma de su interlocutor, ambos lograron darse a entender que estaban allí con el solo fin de evitar nuevos desórdenes. Los tres camiones cargados de soldados soviéticos abandonaron la Plaza. Los dos jefes se estrecharon la mano.—(EFE).

ES CALIDAD
Cefresa Radio
ES DISTINCION

La ruptura Tito-Stalin entrará pronto en una fase crítica

LONDRES 19.—El incidente Yovanovich se considera en los medios políticos de esta capital, como señal de que la "guerra fría" entre Tito y Stalin se ha convertido en "guerra caliente". En los mismos medios se explica que es la continuación e intensificación de los esfuerzos del Kremlin para minar la posición de Tito y ahora que ha terminado la conferencia del Danubio, se dice en los citados medios, hay que esperar nuevos acontecimientos.

Incidentes como el de la muerte del general Yovanovich se habían esperado en Londres hace ya tiempo y se cree que sólo la presencia de los delegados occidentales en la conferencia del Danubio en Belgrado ha sido lo que ha impedido que se produjesen nuevos sucesos en la lucha Tito-Stalin. Autorizados técnicos en cuestiones balcánicas, esperan que la ruptura entre Tito y Stalin se ensanche rápidamente y llegue a su fase crítica muy pronto.—EFE.

Teléfonos de
EL IDEAL GALLEGO
Administración 1542
Redacción: 1177 y 1584

La maestra Kosenkina no puede estar bajo la autoridad del régimen soviético

Así lo acordó el Gobierno norteamericano

WASHINGTON, 19.—El Gobierno de los Estados Unidos ha acordado que ni la ley internacional ni ninguna ley norteamericana dan la menor base para que la maestra Oksana Stepanovna Kosenkina esté sujeta al control ni a la autoridad del Gobierno soviético mientras esté en este país.

Ese criterio aparece sentado en carta que dirige el consejero jurídico del Departamento de Estado Ernest A. Gross al juez Samuel Dickstein, del tribunal Supremo de Nueva York.

"El Departamento de Estado ha notificado ya a la embajada soviética —dice la carta— que la señora Kosenkina no será puesta bajo control de nadie en contra de su propia voluntad. También le ha notificado que, aunque reconoce el derecho del Gobierno soviético a dar asistencia y protección a sus nacionales por medio de sus funcionarios en el extranjero, tal derecho no incluye el de hacerse cargo en este país de ciudadanos soviéticos en contra de la voluntad de los mismos".

Al hacer públicas esas palabras, el portavoz del Departamento de Estado, Michael Mc. Dermott, dijo también que la contestación norteamericana a las diversas protestas soviéticas sobre el caso Kosenkina será probablemente entregada hoy al embajador ruso, Panyushkin.—(EFE).

EL AMOR A LA LIBERTAD

WASHINGTON, 19.—El presidente Truman ha declarado en una conferencia de Prensa, que la negativa de los tres maestros soviéticos a volver a Rusia demuestra que hay muchas personas, además de los americanos, que todavía creen en la libertad individual. Truman ratificó las declaraciones del secretario de Estado, Mairshall, y otros funcionarios diplomáticos, de que se les concederá asilo en los Estados Unidos.—(EFE).

NUEVA TRANSFUSION DE SANGRE

NUEVA YORK, 19.—A la maestra rusa Kosenkina se le ha hecho una nueva transfusión de sangre, y se le ha colocado una bolsa de oxígeno, por las dificultades que sentía en la respiración.—(EFE).

Crónica de Nueva York

(CONTINUACION DE OCTAVA)

guldos de juerga, aunque sin juerga, y ya ni a las preguntas de los reporteros responde con un no, que debe ser la primera palabra del abecedario soviético.

En realidad, aparte cuanto se le haya dicho hasta ahora desde Moscú el general Marshall le echó ayer un jarro de agua fría. Le anunció que las protestas rusas serían rechazadas de plano, pero además dejó flotando la posibilidad de que tanto él como su jefazo en Wáshington, embajador Panyus Hykyn, fueran declaradas personas no gratas por la manera poco diplomática con que han tratado a las autoridades norteamericanas en sus charlas con los periodistas. Esta es una mala noticia en los momentos en que Rusia está retirando cuando menos un tercio de su personal diplomático en Estados Unidos Las dos escuelas para los hijos de los rusos residentes en Nueva York y en Wáshington han quedado cerradas definitivamente. Ya sabemos lo que Rusia hace con su personal contaminado por el capitalismo en su contacto con el Occidente: lo fumiga en un campo de desintoxicación de Siberia.

Y Chepuruykh no merece este trato. Es un joven amable y hablador que no esquivó nunca a los periodistas y que en sus charlas demostró siempre un perfecto conocimiento de las cosas americanas y del sentido del honor. Existe la vehemente sospecha de que Moscú no considera tan agradables sus cualidades. Hay además otro lamentable incidente por lo que al vicecónsul se refiere en la "despenetración" de la Kosenkina: Chepuruykh era el encargado de vigilarla.

Ahora resulta que la mayoría de los tenderos de la vecindad del Consulado hablan de Crepurnykh como de un joven extraordinariamente simpático. En lugar de ser hosco, según califican a todos los demás diplomáticos, éste aparecía comunicativo y se interesaba por sus charlas por el sistema de la vida americana y es un "hincha" del base ball.

El otro día dijo a un periodista: "En su periódico me presentó usted como un entusiasta del equipo de los "yanquees", y no es cierto. Mi equipo favorito son los "gigantes". El día de la muerte de Babe Ruth, Crepurnykh dijo que se había ocupado muy poco del caso de la Kosenkina porque había estado leyendo biografías del gran jugador.

Además, hay un incidente que se registró el día que fué llevada al Hospital Roosevelt la Kosenkina; fué echado varias veces atrás en su intento de verla y visitarla, y volviéndose hacia los reporteros, les dijo: "Esta no es función para un pobre diablo como yo; debía de haber venido en persona el jefazo", refiriéndose al cónsul Lomakin Más tarde dijo a los periodistas, que todavía rodeaban el Consulado: "¿Por qué no se van a casa? Ya nadie más va a saltar". ¿Está usted seguro?, le interrogó un reportero. Y Crepurnykh contestó sonriendo: "Quizá sea mejor que se queden".

Chepurnykh, a pesar de no llevar más que dos años en América, habla el inglés mejor que cualquier otro miembro del Consulado, y las apuestas son ahora de diez contra uno a que él será el primero en saltar por la ventana, pero con un colchón debajo.—INTERINO.

Dimisión del Gabinete mejicano

CIUDAD DE MEJICO, 19.— (Urgente).—El Gabinete mejicano ha presentado su dimisión en pleno al presidente Alemán con el fin de dejarle en libertad para reorganizar el Gobierno si así lo desea, según informan los diarios "Excelsior" y "La Prensa". Un portavoz oficial no confirmó la noticia.—(EFE).

LEA Y ANUNCIESE EN EL IDEAL GALLEGO

El Presidente del Perú, obsequia con una comida de gala al Embajador de España

LIMA, 19.—En honor de los embajadores de España, don Fernando María Castiella y su señora, ha ofrecido el Presidente de la República del Perú, don José Luis Bustamante, en su Palacio una comida de gala con asistencia del jefe del Gobierno, miembros del mismo, embajador del Perú en Madrid, don Raul Porras, el Excmo. Sr. don Victor Andrés Belaunde y el ex-embajador en España, señor Tudela, entre otras personalidades.

Entre los invitados figuraba don José María Pemán que actualmente está pronunciando unas conferencias en Lima con éxito extraordinario.—

Rasgos

UN VIAJERO ILUSTRE

HASTA ahora creíamos que el mejor medio de recorrer un país sin conocerlo era hacerse corredor ciclista. Pedaleando con la cabeza metida entre la doble curva del manillar no hay manera de enterarse de nada. Pues bien: un admirable periodista madrileño ha descubierto un procedimiento mucho mejor que consiste en viajar como enviado especial de un periódico. Así, este simpático humorista y peregrino, blanco de nuestra admiración, está dando lo que él llama la "Vuelta a Galicia" con la cabeza tan metida en el manillar, que parece que "to bió" nada—perdón por la errata, queríamos decir no vió nada a derecho—.

Viene a La Coruña y el pobre se encuentra con que resulta difícil hallar una caseta vacía a la hora del baño, lo que no nos sorprende puesto que imaginamos que habrá olvidado al pisar la estación del Norte apuntarse para caseta en la oficina que allí existe a tal efecto. Pero lo peor es que una vez en traje de baño se dedica a evhibir, con falta de pudor francamente censurable, "sus hermosos huesos y juanetes" y entonces ¡horror de horrores!, he aquí que no encuentra alrededor más que calvas, flacideces, piernas delgadas o ingratas mantecosidades, cosa que, ¡la verdad!, no podemos creerle y más bien nos parece un truquito para que su mujer le deje ir solito a la playa que es lo que a él le gusta.

Y una vez ya seco el infeliz, víctima de insbportables quemaduras solares, resfriado por haber hecho la heroicidad de introducir el dedo gordo del pie en la cresta de una ola, se lanza a comprar unas fotografíais de la ciudad, con las que ilustrar sus sagacísimas observaciones y descubre—¡oh prodigiosa habilidad, pasmo de periodistas provincianos!—dos vistas de la época romana de cuya existencia, yo ni los más viejos del lugar tenían remotísima sospecha.

Con tan curiosas experiencias y valiosas ilustraciones, este viajero ilustre, émulo de Ponza, la Condesa de Aulmoy o Próspero Merimée, escribe un capítulo de viajes tan genial, seductor y fidedigno que pasará a la antología universal de los grandes relatos de viajes.

Para el año que viene, si este inteligente excursionista aparece por nuestras costas con su cabeza metidita en el manillar, le prometemos corregir nuestras deficiencias. Le tendremos una caseta con teléfono y sofá, coro de bañistas, y agua caliente para que se dé el baño a gusto, porque si no se lo dá, se lo damos nosotros; ¡vaya si se lo damos!

L. L. S.

Un edificio para alojar niños europeos

CIUDAD TRUJILLO, 19.—En la Ciudad Cristóbal ha sido terminado un edificio cuyo valor es de cuatrocientos mil pesos, destinado por el presidente Trujillo a alojar dos mil niños europeos desvalidos, según ha comunicado la secretaría de la presidencia a la delegación dominicana en las Naciones Unidas, con objeto de que ésta lo comunique a la organización de fondo internacional de socorro.

Se agrega que otro edificio similar va a ser construido más adelante con el mismo fin.—(EFE).

de ELIXIR ESTOMACAL
SAIZ DE CARLOS

A LAS RIAS BAJAS
Excursión en autobús, visitando todos los más bellos rincones de Galicia (La Toja, Villagarcía, Marín, Santa Tecla, Tuy), con un día completo en Vigo y otro en Santiago. Cuatro días de verdadero placer. Hoteles de Primera. Todo incluído, 550 pesetas.
VIAJES MELIA, S. A. Cantón Grande, 2 Teléfono 4432

Esmalte Dental
"DENT-HELIOS"
"CALBER"
Calber, S. A. San Sebastián

EL SEÑOR

DON JUAN JATO REY

PROPIETARIO DE LAJOSA

FALLECIO CRISTIANAMENTE EN LA TARDE DE AYER, EN SU DOMICILIO DE LUGO

Después de recibir los Auxilios Espirituales

D. E. P.

Su viuda doña Manuela Pérez Rodríguez; hijos don Ramón, don Germán, don Pedro, don Julio, don José, don Enrique, don Ricardo, don Manuel, doña Josefa, doña Ramona, doña Dolores, doña Socorro y doña Virginia Jato Pérez (del comercio); hijos políticos don Leandro Puente, don Ramón Díaz, don Francisco Núñez, don José Vila, don Gerardo C. Traver, doña Carmen López, doña Clementina Rodríguez, doña Isaura López, doña Carmen Quintela, doña Maruja Devesa, doña Teresa Valcárcel, doña Teresa de Evan y doña Filomena Nogueira; nietos, hermanos políticos, sobrinos, y demás familia,

PARTICIPAN a sus amistades tan sensible pérdida, y les agradecerán asistan a los funerales que se celebrarán el próximo día 21, a las once de la mañana, en la iglesia parroquial de Santiago de La Nova, y a la conducción del cadáver, que tendrá lugar a las trece horas del mismo día al Cementerio Municipal de San Froilán, por lo que les quedarán eternamente agradecidos.

LUGO, 19 de agosto de 1948

Colocación de la primera piedra de la Residencia Sanitaria coruñesa del Seguro de Enfermedad

(CONTIUACION DE PRIMERA)

cia Territorial, señor Rubio Usera, con el fiscal jefe, señor Coucelro; presidente de la Diputación, señor Romay Montoto; delegado de Hacienda, señor Fúster Rosiñol; Gobernador militar, señor Ferratel Tell; vicerrector de la Universidad compostelana, señor Moralejo Laso; coronel jefe del Tercio de la Guardia Civil, señor Sánchez Ros, con el teniente coronel jefe de la 140 Comandancia, señor Luque Arenas, fiscal provincial de la Vivienda, señor González Cebrián; segundo comandante de Marina, señor Rosas; delegado provincial de Sindicatos, señor Salgado Torres; consejero nacional de la Obra "18 de Julio", señor Vázquez Pena; abad de la Colegiata, don Santiago Fernández; director de EL IDEAL GALLEGO, señor Lozano García; jefes de Correos y Telégrafos, señores Freire y Gayoso; administrador principal de Aduanas, señor Delicado Marañón; director general del a Caja de Vejez, don Manuel de Tena; director nacional de la Caja del Seguro de Enfermedad, don Sebastián Criado del Rey; inspectores médicos de La Coruña y El Ferrol del Caudillo, don Manuel Ribadulla Rial y don José Suárez Vázquez, y otras significadas autoridades, jerarquías y representaciones.

El Capitán General de la VIII Región, señor Múgica Buhigas, firma el acta de colocación de la primera piedra de la Residencia Sanitaria del Seguro de Enfermedad

Se inició la ceremonia con la firma del acta de bendición y colocación de la primera piedra, que dice así: "En la ciudad de La Coruña, a 19 de agosto de 1948, el Excmo. Sr. Obispo Vicario Capitular de la Diócesis de Santiago de Compostela, bendijo solemnemente la primera piedra de este edificio, levantado por la Caja del Seguro de Enfermedad, creado por Francisco Franco, Caudillo de España, por ley de 14 de diciembre de 1942, siendo Ministro de Trabajo José Antonio Girón de Velasco, estando presentes en el acto de bendición y colocación de la primera piedra los señores Excmo. y Rvdmo. señor Obispo de la Diócesis, don José Souto Vizoso; Excmo. Sr. Capitán General, don Salvador Múgica Buhigas; presidente del Consejo de Administración del Instituto Nacional de Previsión, Marqués de Guad-el-Jelú; Gobernador civil, don Antonio Martín Ballestero Costea; alcalde de La Coruña, don Alfonso Molina Brandao; presidente de la Audiencia Territorial, don Luis Rubio Usera; presidente de la Diputación provincial, don Emilio Romay Montoto; director de la Caja Nacional de la Vejez, don Manuel Tena; delegado provincial del Instituto Nacional de Previsión, don Guillermo Cadarso Caamaño, y director nacional de la Caja del Seguro de Enfermedad, don Sebastián Criado de Rey".

DISCURSO DEL OBISPO VICARIO CAPITULAR

Tras de estampar sus firmas al pie del documento las referidas personalidades, pronunció un discurso el Obispo Vicario Capitular, indicando que su primera palabra era para manifestar la vivísima satisfacción que experimentaba en estos momentos en que se estaba dando comienzo a una obra vastísima de orden social en beneficio de nuestros hermanos los obreros. "Dios nos ha encargado mirar —siguió diciendo— por todos nuestros hermanos. Una obra característica de Jesucristo es el amarnos los unos a los otros no sólo con las palabras, sino con los afectos más vivos que se traduzcan en obras de beneficencia, de caridad para nuestros hermanos. Por eso la Iglesia es una verdadera residencia sanatorial; tiene por norma cuidar a todos los necesitados; y la Iglesia no somos sólo nosotros, los sacerdotes, sino todos los hermanos que la constituyen.

Fueron sus últimas palabras de felicitación para el Instituto Nacional de Previsión, encargado por el Caudillo Franco de realizar estas obras y que pone siempre por delante el nombre de Jesucristo y del Santo Evangelio en todas sus realizaciones. "Estas ceremonias tienen un simbolismo especial: al bendecir la piedra se reconoce que Jesucristo es la piedra angular de la Humanidad. Yo voy a pedir en mis oraciones que Dios conceda en sus dones su beneficio a esta obra del Instituto Nacional de Previsión, para gloria y privilegio de la Iglesia y gloria y prosperidad de España y de esta provincia de La Coruña".

El doctor Souto Vizoso departiendo con el Obispo de Tuy, Dr. López Ortiz, que a su paso por el lugar donde se construye la Residencia Sanitaria, se detuvo a examinar el emplazamiento y estado de las obras

BENDICION DE LA PRIMERA PIEDRA

Acto seguido el doctor Souto Vizoso procedió a la bendición de la primera piedra, y en su interior se colocó una arqueta que contenía el acta de la ceremonia, monedas de la época actual y ejemplares de la Prensa coruñesa. A los acordes del Himno Nacional interpretado por la Banda de música del Municipio, las autoridades y principales representaciones colocaron unas paletadas de cemento sobre la piedra, ceremonia en la que también participaron, a instancias del señor Obispo Vicario Capitular, un mecánico, un cantero, un albañil y un capataz de las obras.

ACTO EN EL AYUNTAMIENTO

Finalizado este acto de honda significación, autoridades, representaciones e invitados se trasladaron de nuevo a La Coruña, en cuyo Palacio Municipal fué inaugurada la exposición de la maqueta del proyecto con los planos de las obras que tiene en vías de realización el Seguro de Enfermedad en toda España.

Después de escuchar las documentadas explicaciones que sobre los diversos proyectos ofrecieron a las autoridades los miembros nacionales del Instituto Nacional, se celebró un emotivo acto en el que hicieron uso de la palabra el delegado provincial, señor Cadarso, quien después de agradecer la presencia de las autoridades, representaciones de la Prensa, y, muy especialmnte las del Gobernador civil y del Alcalde de La Coruña, dió su más cordial bienvenida al Marqués de Guad-el-Jelú, al que ofreció, en recuerdo de este acto, una artística imagen grabada en plata del Apóstol Santiago.

El director nacional de la Caja del Seguro de Enfermedad, don Sebastián Criado del Rey, habló a continuación para decir que España está en deuda con Galicia, y es muy difícil que esta deuda pueda ser cancelada. "Todos los combatientes que estuvimos a las órdenes de Franco en la guerra de liberación, sabemos muy bien lo que Galicia dió a España; sabemos la mucha sangre de sus hijos que aportó a la Cruzada, y los cientos de toneladas de vituallas que envió hasta conseguir la tan ansiada victoria. Pero, sobre todo, España tiene una deuda con Galicia, y especialmente con la provincia de La Coruña, que es la tierra que engendró a ese hombre que ha creado la grandeza, unidad y libertad de la nación".

Siguió diciendo que los hombres que con el Caudillo vienen laborando en pro de las obras sociales, no podrán olvidar ese débito. Desear, si no pagar —porque esa deuda no se paga—, sí recordarla. Y por eso se ha querido que sea La Coruña en donde se construya una de las primeras residencias sanitarias de España. Añadió que obras como esta que ahora se inicia, se están construyendo una serie de ellas en toda España que pondrán a nuestro país a la cabeza sanitaria del mundo.

Terminó pidiendo el señor Criado del Rey a los médicos que van a prestar sus servicios en la nueva residencia sanitaria, que ejerzan su benemérita misión no solamente con sentido profesional, sino de entrañable afecto y espiritualidad para el enfermo.

Seguidamente pronunció unas palabras el señor Molina Brandao, para expresar su agradecimiento al Instituto Nacional de Previsión por el favor que se le ha hecho a La Coruña al construir ese hermoso edificio, magníficamente emplazado en uno de los más bellos parajes que rodean a la ciudad, en las proximidades de la ría del Pasaje. "Pidamos a Dios —terminó el Alcalde— para que cuando ese magnífico edificio sea inaugurado, toda aquella amplia zona esté completamente urbanizada"

Cerró los discursos el Marqués de Guad-el-Jelú para agradecer, a su vez, la presencia de las autoridades y representaciones que han intervenido en la gestación de las obras. "El proyecto —dijo— es una prueba más del afecto con que el Instituto quiere distinguir a Galicia". "Quiero adherirme a las palabras que se han pronunciado en loor de Galicia. He podido darme cuenta de lo que se os debe, de lo que habéis "dado de España". Sus últimas palabras fueron para decir que el Caudillo es el fruto de la serenidad que aquí tienen la tierra y el mar. "Qué nos importa —terminó afirmando— no figurar en el plan Marshall, si figuramos en el plan providencial indiscutible".

A continuación se sirvió una copa de vino español.

Al mediodía, las autoridades y representaciones se reunieron en un almuerzo íntimo, que fué presidido por el Marqués de Guad-el-Jelú. Durante el acto, que discurrió en medio de la mayor cordialidad y simpatía, se hicieron votos por la prosperidad de La Coruña y del Instituto Nacional de Previsión.

LABOR REALIZADA

La Residencia del Seguro de Enfermedad cuyas obras acaban de ser inauguradas simbólicamente, ya que de hecho se venían realizando desde hace dos meses, tendrá capacidad para 225 camas, ampliable, sin demasiado esfuerzo, a 250. 29 millones de pesetas importa el presupuesto de las obras, a lo que hay que añadir el costo de mobiliario, material sanitario e instalaciones. El edificio constará de ocho plantas, y su fachada tiene 83 metros de fondo por 80 de largo. Dispondrá de habitaciones individuales y de estancias para cuatro y seis camas. Se espera que en el plazo de tres años, pueda ser inaugurada la Residencia.

En una entrevista sostenida con el director de la Caja del Seguro de Enfermedad, señor Criado de Rey, éste nos manifestó que el plan de instalaciones en Galicia es de cinco residencias, con un total de ochocientas camas; 2 de 250 camas y 3 de 100. También figuran cinco ambulatorios completos con más o de hasta doce camas, y 13 ambulatorios reducidos.

El plan general de residencias en esta provincia, comprende una en La Coruña de 250 camas y otra en Santiago de 100; un ambulatorio completo, en El Ferrol del Caudillo, y otro reducido, en Betanzos.

Desde la implantación del Seguro de Enfermedad, primeros de septiembre de 1944, hasta el primero de enero de 1948, se han afiliado 168.238 beneficiarios; fueron asistidos 443.230 casos de enfermedad; 4.100 partos, 10.1677 consultas de puericultura, y se han satisfecho a los médicos que prestan sus servicios en el Seguro 9.601.622'66 pesetas; los medicamentos suministrados importan 10.506.759'44 pesetas; 2.606.601'40 se han empleado en sostenimiento de establecimientos asistenciales y hospitalizaciones contratadas, y 8.063.543'95 se ha abonado en indemnizaciones económicas.

La labor realizada por el Seguro de Enfermedad desde su implantación en la región gallega, asciende a 430.657 beneficiarios, 1.220.349 asistidos; 15.123 partos y 79.177 consultas de puericultura. Los honorarios satisfechos a los médicos alcanzan la cifra de 25.241.089'39 pesetas; los medicamentos distribuidos importan 28.079.485'61; en sostenimiento de establecimientos asistenciales y hospitalizaciones contratadas se emplearon 7.080.427'81, y por indemnizaciones económicas se lleva abonado 21.192.856'04.

La Obra cuenta en toda España con 67 residencias, con un total de 16.114 camas, 62 ambulatorios completos y 114 reducidos

En toda España existen 8.526.886 beneficiarios; han sido asistidos 25.412.761; se ha atendido a 325.372 partos y 1.500.291 consultas de puericultura; y se han satisfecho a los facultativos que prestan sus servicios a los asegurados 394.502.252 pesetas. A 436.973.915 pesetas asciende el importe de los medicamentos suministrados; 157.181.853 se han empleado en el sostenimiento de establecimientos asistenciales y hospitalizaciones contratadas, y en indemnizaciones económicas se llevan abonado 192.225.285.

No podemos terminar esta reseña sin hacer hincapié en la ingente labor realizada al frente de su cargo de delegado provincial del Instituto Nacional de Previsión por don Guillermo Cadarso Caamaño, alma mater de tantos proyectos y a cuya laboriosidad y hombría de bien tanto debe La Coruña en el aspecto asistencial.

Prosiguen en Bilbao los actos conmemorativos del VII centenario de la Marina de Castilla

El Ministro de Marina presidió una procesión en la que figuraban las reliquias de San Fernando

BILBAO, 19.—A las nueve de la mañana se concentraron en las cercanías del Palacio Provincial, autoridades, corporaciones y clero parroquial, para asistir a la procesión terrestre, como continuación a los actos organizados con motivo del VII centenario de la Marina de Castilla.

Frente al Palacio Provincial formó una Compañía de Marina de guerra, integrada por elementos de la Milicia Naval Universitaria, guardias marinas de la Escuela Naval de Marín y fuerzas de desembarco, que rindieron honores a las reliquias del rey San Fernando y dieron escolta a la procesión.

A las nueve y media llegó al Palacio Provincial el ministro de Marina, Almirante Regalado, que después de revistar a las fuerzas penetró en el interior del edificio, donde fué recibido por las autoridades.

El cortejo se formó por este orden: una sección de la Guardia municipal de Bilbao, seguida de la Banda municipal; escuadras de aprendices del Frente de Juventudes; representaciones del Ayuntamiento y de la Dipuación de Burgos con el pendón de la primera Corporación; Corporación provincial de Vizcaya en pleno, con maceros; Ayuntamiento de Bilbao; representaciones de los Ejércitos de Tierra, Mar y Aire; Policía Armada y Guardia Civil. Presidía el Ministro de Marina, con los almirantes Abarzuza y Marqués de Valterra, y un representante del Obispo de la diócesis. Seguía el Ayuntamiento de Sevilla con el pendón de la ciudad; el subsecretario de Educación Popular, don Luis Ortiz Muñoz, que portaba las llaves entregadas por los conquistadores al Rey Santo; y después, el capellán real, don José Sebastián, que llevaba las reliquias del Santo, consistentes en un trozo de uno de los dedos.

La comitiva se dirigió por la Gran Vía hasta la iglesia de San Nicolás, ante cuya iglesia se detuvo para asistir al descubrimieno de un Vítor esculpido en piedra en el que se recuerda la participación de naves y hombres vizcaínos en la reconquista de Sevilla. El alcalde de Bilbao hizo la ofrenda del Vítor, recordando la figura del almirante Bonifaz. A continuación hizo un canto a Castilla, campeona de la unidad española, y a San Fernando, que supo unir las dos cosas más difíciles de unir: el poder y la santidad.

Le contestó brevemente el representante de Sevilla, que expresó que la ciudad andaluza había querido hacer acto de presencia en Bilbao para agradecer a los vizcaínos la participación de sus antepasados en la reconquista de la ciudad.

La zona del Arenal estaba engalanada, así como las demás casas del trayecto que recorrió la procesión. Al llegar las reliquias frente al Arenal, los barcos surtos en la ría hicieron las 21 salvas de ordenanza. La comitiva fué presenciada por numeroso público.—(CIFRA).

INAUGURACION DE UN MONUMENTO EN ALGORTA

BILBAO, 19.—A las seis cuarenta y cinco de la tarde ha sido inaugurado en el triángulo que forma la carretera de la avanzada, en el pueblo de Algorta, el monumento erigido por la Diputación a las naves y a los marineros vizcaínos que tomaron parte en la reconquista de Sevilla, a las órdenes de Fernando el Santo y en otras grandes empresas del mar. El monumento es un obelisco obra del escultor Martínez Areta que lleva en el centro un medallón con la escena de las galeras de San Fernando rompiendo la Puerta de Triana; al fondo se ve la Torre del Oro y la Giralda. Una compañía del crucero "Galicia", con bandera y música rindió honores al Ministro de Marina, almirante Regalado y al presidente de las Cortes don Esteban Bilbao, cuando a la hora indicada llegaron al pie del monumento, acompañados de todas las personalidades que han tomado parte en el cortejo marítimo-terrestre de esta mañana. El alcalde de Guecho, señor Merino, pronunció unas palabras de bienvenida a las destacadas personalidades nacionales que asistían. Después el presidente de la Diputación de Vizcaya, señor Ibarra, hizo el ofrecimiento del monumento.

El Ministro de Marina, contestó exaltando la contribución de Vizcaya en las grandes empresas marítimas nacionales y agradeciendo la participación generosa de esta provincia en los actos iniciales de homenaje a la Marina española en el VII Centenario de su creación. Finalmente, hubo un desfile de las fuerzas que rindieron honores, ante las autoridades, las cuales, más tarde, volvieron a Bilbao, trasladándose al Teatro Buenos Aires, donde se celebró un gran concierto de gala por la Orqueta municipal bajo la dirección del maestro Hans Von Benda.

En honor de la marinería se han celebrado unas regatas de traineras en el puerto exterior, así como diversos festejos en Portugalete, Guecho y Bilbao que continuaron durante la noche. En honor de la oficialidad se celebró una fiesta de gala en el Club Marítimo del Abra.—(CIFRA).

"Otro español en América"

POR

ANTONIO ORTIZ MUÑOZ

Interesante relato de un viaje por siete países de Sudamérica

Prólogo de

FEDERICO GARCIA SANCHIZ

Precio: 20 pesetas

De venta en las principales librerías

IMPIDA LAS MANCHAS EN LOS PAVIMENTOS

empleando gres cerámico

"Cucurny"

MOSAICOS MULTIFORMES, EN BLANCO Y COLORES

dureza, nitidez, impermeabilidad; son sus características

PAVIMENTOS DE LUJO, DECORACION

DEPOSITOS REFRACTARIOS, son su indicación

Vendedores exclusivos:

Insua y Vizoso

LA CORUÑA Rubine, 1 — EL FERROL Espartero, 41

LAS COSECHAS

Precios de los productos e ingresos de los agricultores

VIVIENDAS Y ALQUILERES

Perspectiva del problema y extracto de la nueva ley portuguesa

EL PETROLEO EN ESPAÑA

y otros temas de palpitante actualidad e interés en el número 20 de

CRITERIO

Revista de problemas contemporáneos

con el siguiente sumario:

EDITORIALES: Viviendas y alquileres. Los jóvenes abren el camino. Repercusiones de la condena de Tito.--HECHOS Y JUICIOS: La Marina de toda España. La Conferencia del Danubio. El tercer partido norteamericano. Ahora el plan Reynaud. La organización de Alemania. Ausencia del hombre. Abolición de discriminaciones. Un contraste significativo. Semana social en Francia. Una prueba más. El tema del petróleo Televisión. Derrota comunista.--LOS ULTIMOS ESPLENDORES DE LOS MAHARAJAES.--LA ASAMBLEA PAN-CRISTIANA DE AMSTERDAM NO RESOLVERA NINGUN PROBLEMA RELIGIOSO.--COSECHAS. Precios de los productos e ingresos de los agricultores.--SERTILLAGGES.--IMPORTANCIA DE LA INVESTIGACION DEL PETROLEO EN ESPAÑA, por Agustín Marín.--CARTAS AL DIRECTOR. DOM PEDRO CELESTINO I OU, por Federico Sopeña.--LIBROS DE HOY Y DE MAÑANA.--INSTANTANEA DE LA UNIVERSIDAD MENENDEZ Y PELAYO, DE SANTANDER. TEXTOS Y DOCUMENTOS: La organización de Alemania occidental. Los alquileres en Portugal.--LA POLITICA ITALIANA DE HOY (crónica de Italia por Alfredo Robles y A. de Sotomayor).-- HOMBRE DEL DIA: Zoltan Tildy.--DE LA ANECDOTA A LA HISTORIA

A la venta desde el día 15 de agosto

SUSSRIPCIONES EN ALFONSO XI, 4

MADRID

y en la Administración de este diario

LOS REGALOS

ofrecidos por la Comisión de Festejos de Cambre, salieron premiados los números siguientes:

Primer premio	núm.	4979
Segundo "	"	7473
Tercero "	"	2434

VENDO CUPOS

mediano y grande fábrica jabón jabón común, para instalar en cualquier pueblo o ciudad. Oficina, 3. Edificio Banco Hispano. VIGO.

DR. OVIDIO VIDAL RIOS

DIABETOLOGIA, METABOLISMO, GLANDULAS ENDOCRINAS

Suspende su consulta del 20 al 31 de agosto

Se vende

ESSEX cinco asientos 18 HP. en perfecto estado

Informarán: Compostela, 8, bajo

TRES PRODUCTOS DE MAXIMA CALIDAD

"PONCHE ESPAÑOL"

JEREZ QUINA "SUPREMO"

COÑAC "EMPERADORES"

J. RUIZ Y C.ª JEREZ

(CASA FUNDADA EN 1869)

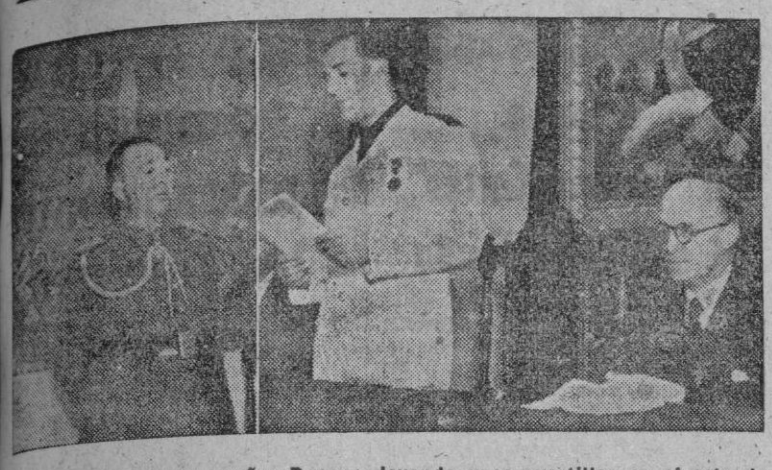

El alcalde de Betanzos, señor Dapena, leyendo unas cuartillas en el acto de imposición de la Medalla de Plata de la ciudad al presidente del Centro Gallego de Madrid, don Constantino Lobo Montero, y al comisario nacional del Paro, don Rafael González Gallego

La implantación de una veda para la sardina no ocasionaría el aumento de esta especie

Su escasez o abundancia están determinadas por la salinidad y temperatura de las aguas

Manifestaciones del biólogo señor Lozano, del Instituto Español de Oceanografía

Como decimos al dar cuenta de la reunión de la Junta Regional de Pesca del Litoral Noroeste de España, las propuestas para que se implante la veda de la sardina durante cuatro meses y para reducir a tres millas la distancia de las aguas territoriales en la legislación de pesca, fueron rechazadas. Para llegarse a esas decisiones influyó decisivamente el brillante informe presentado por el biólogo don Fernando Lozano Cabo, director del Laboratorio de Oceanografía de Vigo y asesor para las rías gallegas. Por ello hemos acudido a este técnico, que pertenece también al Instituto Español de Oceanografía, para que nos amplíe algunos de sus puntos de vista, ya que son muy interesantes si se quiere tener conocimiento del problema que ayer se ha debatido.

—Basa usted su informe —le hemos dicho— en que no considera perjudicial para la conservación de esa especie el que se pesque durante todo el año. Sin embargo ¿no sería preferible dejar esta pesca en la época del desove? Piense que le hace la pregunta una persona que no es técnica, y, por tanto, le ramira como el hombre de la calle.

—Ya comprendo —responde—. Y este desconocimiento que usted confiesa está muy extendido. Y lo peor es que, sin informes precisos se hacen conjeturas y se adelantan hipótesis, aparentemente razonadas, pero sin fundamento científico. Aprovecho esta ocasión para decirle que, desgraciadamente, se prescinde casi siempre de los biólogos cuando se tratan asuntos que tan directamente les afecta, como el que acaba de ocupar la sesión de esta mañana. Y eso que en este "terreno", y valga la paradoja tratándose de cosas de mar, los españoles no vamos a la zaga de nadie, como se puso de manifiesto en el reciente congreso celebrado en Biarritz, y en el que el sesenta por ciento de los trabajos presentados fueron de compatriotas nuestros; y, por otra parte, hay publicaciones en España en las que se exponen datos interesantes en relación con la oceanografía y la biología de los peces.

Respecto a su pregunta concreta —continúa el señor Lozano— le diré que he efectuado investigaciones directas sobre unos cuatro mil ejemplares de sardinas, en los que hallé ovarios maduros a partir de diciembre hasta el mes de junio, ya en este último en cantidad mínima. Ahora bien, la cantidad de huevas depositadas por cada animal es tal, que un mínimo de ellas bastaría para mantener el equilibrio entre la producción y el consumo, por decirlo así.

—Sin embargo, precisamente estamos en una crisis de sardinas, que se achaca, en gran parte a la pesca abusiva.

—En esto hay mucho de error. La abundancia y la escasez de sardinas, son fenómenos que no pueden ser modificados por la conducta del hombre, puesto que dependen de la mayor o menor salinidad de las aguas y de su temperatura. Sabemos, por ejemplo, que estas pelágicas viven en temperaturas de 20 a 25 grados y en determinada salinidad. Por causas físicas, no determinadas, estas condiciones se modifican en cualquier período, y las sardinas se alejan en busca de medios más propicios. Estos períodos los recuerda cualquier pescador de estos litorales. Sin causa aparente, falta la sardina y, sin necesidad de limitaciones de ninguna clase, vuelve luego en abundancia extraordinaria.

—¿Y la pesca de arrastre no es perjudicial para la especie de que se trata?

—Este tipo de pesca es perjudicial para todas las especies, y yo lo he combatido en la segunda parte del debate, el que se refiere a la distancia de las tres millas como límites de aguas jurisdiccionales; pero si se me pregunta concretamente con relación a la sardina, tengo que contestarle que no. La hueva de la sardina lleva una parte minúscula de grasa que tiene por única finalidad mantenerla en la superficie. De ahí, que el arrastre no afecte para nada a los futuros peces adultos de esa clase. Ahora, en general, perjudica esa pesca de arrastre, porque causa daños en la vegetación submarina de las zonas costeras, que es, puede decirse, uno de los factores de vida de la fauna marítima.

—Dígame, como curiosidad: ¿Es cierto que también la sardina adulta vive muy cerca de la superficie?

—En efecto, y como los demás peces pelágicos son miméticos. Habrá usted visto que la sardina tiene el dorso verde y el vientre blanco. Esa es su defensa natural contra los enemigos que tiene, y que no son pocos, de un lado las aves marinas y de otro los delfines y otros peces mayores. Pero ese dorso verde, semejante a la superficie marina, hace que su presencia sea difícilmente advertida por los enemigos que puedan verla desde el aire, y el vientre blanco, desde abajo, se camufla con la luz que penetra por la superficie.

—¿Puede decirme concretamente cuál es su opinión acerca de las posibles soluciones que pueda resolver la crisis sardinera actual?

—Creo que el cumplimiento de las disposiciones acerca del tamaño de las mallas en la red, evitar la pesca abusiva en las inmediaciones de las costas, y abolir definitivamente los explosivos, son los fundamentos de una buena defensa de la economía de pesca. La veda no es precisa, puesto que podríamos decir que se hace sola, y su implantación perjudicaría a millares de familias.

En las estadísticas puede verse cómo la captura de sardina en el puerto de Vigo decrece, sin medida de ninguna clase, en los meses de febrero a mayo, hasta constituir sólo un 8'8 por ciento del total del año.

Cuando
su estómago
funcione mal...
...no tome productos que tengan substancias que puedan ser peligrosas. Recurra siempre a los que se usan para ancianos y niños de pecho
En los casos de acidez y dolor de estómago es maravilloso el
DIGESTÓNICO
del Dr. Vicente
VENTA EN FARMACIAS

Autorizado por la Censura núm. 750 provisional

Región Aérea Atlántica

SERVICIO DE OBRAS DEL SECTOR AEREO DE GALICIA

Se abre concurso para la ejecución de las obras de "DRENAJE Y FIRMES DE MACADAM ORDINARIO" comprendidas en el proyecto de "DRENAJE Y AFIRMADO PARCIAL DE LA PISTA NORTE-SUR DEL AEROPUERTO DE LABACOLLA" (SANTIAGO) hasta unos importes de 605.000'00 ptas. para los "Drenajes" y de pesetas 1.665.000'00 para los "Firmes".

Los planos, pliegos de condiciones técnicas y legales, estado de dimensiones y modelo de proposición pueden consultarse en el domicilio de esta Jefatura Rosaleda núm. 5, en Santiago de Compostela.

Los pliegos de proposición deberán presentarse en la citada Jefatura antes de las diez horas del día 10 de septiembre próximo y a continuación se procederá a la apertura de los mismos ante el tribunal del concurso.

Santiago, 18 agosto 1948.

El Secretario de la Junta Económica.

Se mantendrá el límite de seis millas para la zona jurisdiccional de pesca y no será implantada veda para la sardina

Las peticiones de la Unión de Conserveros de Galicia fueron rechazadas por la Junta Regional de Pesca

En el salón de actos de la Cámara de Comercio comenzaron a mediodía de ayer las sesiones de la Junta Regional de Pesca del Litoral Noroeste. Presidió el Comandante de Marina, don Pedro Fontenla Maristany, y asistieron los vocales de la Junta que representan a las Comandancias de Vigo, El Ferrol del Caudillo y Villagarcía de Arosa.

Actuó de secretario el capitán de corbeta don Angel Pérez López, presidente de la Junta local de Pesca.

Comenzó el acto con la lectura, por el secretario, del escrito que iba a ser debatido, y en el que proponía la Unión de Conserveros de Galicia que se redujese a tres millas la distancia de las aguas jurisdiccionales pesqueras, estableciendo un convenio con Portugal en este sentido, para que la legislación de uno y otro país sea igual en este aspecto, y que, a fin de que se mejore en lo posible la calidad de nuestras conservas para la exportación, se implante una veda para la sardina.

En el escrito se hace un resumen de la legislación, sobre los problemas de que se trata, recordándose que primitivamente existió el límite de tres millas para las aguas jurisdiccionales, en lo que a pesca se refiere.

Con respecto a la veda, se hace constar que la industria conservera portuguesa mantiene una veda de cuatro meses al año, a fin de elaborar las conservas con sardinas de mejor clase, lo que acredita la calidad del producto de exportación.

En las conclusiones se pide que se dicte una disposición en virtud de la cual se derogue el artículo 71 del reglamento de 13 de octubre de 1914, y el de 1 de enero de 1925, que señalan seis millas para las aguas jurisdiccionales. Que se disponga una veda para la sardina durante los meses de febrero a abril, para Andalucía, y de marzo a mayo en Galicia; que se convenga con Portugal una relación de igualdad en el litoral atlántico para mantener la riqueza sardinera. También se solicita que se lleve a cabo eficazmente la investigación biológica, para que estudie las características de nuestra sardina y los medios de conseguir un mejor rendimiento.

Es leída después una comunicación de la Cofradía de Pescadores de Vigo, en la que solicita que se añada al escrito la petición de que no sean detenidos los pesqueros españoles en ruta, a su paso por las costas portuguesas.

SE RECHAZA LO DE LA VEDA

El secretario, señor Pérez López, destaca que no se ha observado una unidad de criterio por las distintas Juntas locales al pronunciarse sobre la cuestión, aun cuando una mayoría se ha mostrado conforme con las demandas.

Para facilitar las discusiones, dice que se debata primero la cuestión de la veda. Y sobre esto manifiesta que las Juntas locales no han estudiado debidamente la cuestión o se han inspirado en disposiciones antiguas, equivocadas completamente, ya que proponen la veda en fechas muy distintas. Por lo que se refiere a la Junta de La Coruña, estima que la medida no tiene ninguna finalidad práctica, por lo que, tantas veces como fué implantada, se suprimió. Y es que se considera imposible de destruir una especie tan fecunda como la de la sardina. Se dice, y es cierto, que estamos en una época de escasez, pero esto no es nuevo, ni se corregiría con la veda. Recuerda que en San Juan de Luz hubo un período de falta de sardinas, durante el siglo XVIII, que duró quince años.

Después, el biólogo director del Instituto de Oceanografía de Vigo, don Fernando Lozano, lee un informe suyo, en el que comienza lamentando que se tomen muchas disposiciones de espaldas a los técnicos; de ahí que se empleen muchas veces redes con mallas inadecuadas, se practique una abusiva pesca de arrastre, y otras, que perjudican a las distintas especies de peces.

Estima que para preservar la vegetación submarina próxima a las costas, a las que acuden las sardinas al desove, debe mantenerse la distancia de seis millas. En cuanto a la veda, no cree que las condiciones de unas costas sean mejores que otras, ya que la abundancia o escasez de sardinas se debe a la salinidad y temperatura del agua, condiciones que el hombre no puede determinar.

Intervienen en el debate los señores Fernández Cervera, Rodríguez Rey, González Rodríguez, Nores Castro y Domínguez Ramos, dando además el señor Lozano algunas explicaciones aclaratorias de sus puntos de vista.

Finalmente, se toma el acuerdo de desechar la propuesta de establecer la veda, mostrándose la Junta conforme con que se estudie la conveniencia de que se prohiba la fabricación de conservas durante los meses de febrero a mayo, época en que la sardina tiene la mínima cantidad de grasa, y, por tanto, es de peor calidad para ser conservada.

La sesión de la mañana se levantó después de las dos de la tarde.

SE MANTENDRA LA DISTANCIA DE SEIS MILLAS

Se reanudó el debate a las cuatro de la tarde. Estudióse la propuesta de reducción de la distancia de las aguas territoriales para la pesca, para igualar nuestra legislación en ese aspecto con la portuguesa. Después de un largo debate, que duró más de dos horas, se acordó por mayoría de votos sostener la zona jurisdiccional pesquera en las seis millas actuales.

Por varios vocales de la Junta se interesó que se vea la forma de tomar en consideración el anteproyecto de luz submarina que tienen en estudio el capitán de corbeta don Angel Pérez López y el capitán de la Marina mercante don Custodio Domínguez, y de la que se esperan grandes beneficios pesqueros.

COMPRESOR FRIGORIFICO

Vendo, nuevo, completo, a Amoníaco, de 24.000 frigorías para grandes cámaras o producir de 3 a 4.000 kilos hielo día

Vendo 360 planchas corcho 7 1/2 cm. grueso, 61 por 93 cm., a 16 Ptas. plancha. Resulta a 32 pesetas metro cuadrado. Apartado 55 LUGO.

ANTIGÜEDADES

MUEBLES Y OBJETOS DE ARTE

"EL HOGAR"

VILLAGARCIA

SANATORIO QUIRURGICO DE SAN LORENZO

de los Drs. ALSINA y M. DE LA RIVA

Teléf. 1006. SANTIAGO

Norteamérica incrementará su Marina mercante

Inmediatamente construirá tres barcos de carga y pasaje para viajes alrededor del mundo

WASHINGTON 19.—El presidente Truman ha expresado su esperanza de que continúe el programa de construir nuevos barcos, habiendo sido concedidos contratos por valor de 22 millones de dólares en los últimos ocho días.

La última medida para volver a dar auge a la marina mercante ha sido la concesión por la Comisión marítima, de un contrato para la construcción de tres barcos de carga y pasaje para realizar viajes alrededor del mundo. Los barcos tendrán una capacidad de 10.600 toneladas de carga y 388 pasajeros, pudiendo alcanzar velocidades de 19 nudos por hora.

En unas declaraciones facilitadas a la prensa, Truman dice que ahora se cuenta con la promesa de que la industria naval volverá a florecer y que la Marina mercante norteamericana será equipada con los barcos necesarios para el comercio internacional y la seguridad nacional.—EFE.

Lanzan una botella de líquido inflamable en el edificio de la misión soviética en la Habana

LONDRES 19.—La Agencia soviética Tass anuncia que ha sido lanzada al interior del edificio de la misión soviética en La Habana una botella de líquido inflamable. Agrega que unos quince minutos antes fué tiroteado el mismo edificio desde un coche que pasaba a gran velocidad.—EFE.

Región Aérea Atlántica

SERVICIO DE OBRAS DEL SECTOR AEREO DE GALICIA

Se abre concurso para la ejecución de las obras de "TRATAMIENTOS ASFALTICOS DE LOS FIRMES" comprendidos en el proyecto de "DRENAJE Y AFIRMADO PARCIAL DE LA PISTA NORTE-SUR DEL AEROPUERTO DE LABACOLLA" (SANTIAGO), hasta un importe de 560.000'00 ptas.

Los planos, pliegos de condiciones técnicas y legales, estado de dimensiones y modelo de proposición pueden consultarse en el domicilio de esta Jefatura Rosaleda núm. 5, en Santiago de Compostela.

Los pliegos de proposición deberán presentarse en la citada Jefatura antes de las 12 horas del día 10 de septiembre próximo y a continuación se procederá a la apertura de los mismos ante el tribunal del concurso.

Santiago, 18 agosto 1948.

El Secretario de la Junta Económica.

Peregrinación mundial de la Juventud a Compostela. Salida de La Coruña: A pie, el día 27; en tren, el día 28. Apresúrate a inscribirte.

DEPORTES

Campeones ante el Papa

El corresponsal de "A B C", en Roma, Cortés Cavanillas, ha enviado a su periódico la siguiente interesante crónica:

"Castelgandolfo ardió en una jubilosa fiesta de aire deportivo hace varias mañanas. Nada menos que Gino Bartali, vencedor de la Vuelta a Francia, y sus valerosos compañeros llegaron para postrarse a los pies del Papa y recibir su bendición. Hasta las campanas de las tres o cuatro iglesias de la villa repicaron de gozo para saludar al "campionísimo". Con Bartali llegó su mujer, el famoso Bluch, el no menos famoso Volpi p también Biagioni, Feruglio, Corriere y el masajista del "as". Ante Pío XII. el vencedor y señor de la montaña cae de rodillas y le besa el anillo pastoral. El Pontífice le hace ponerse en pie, le entrega un gran estuche de piel roja con las armas pontificias e inicia el diálogo. Pío XII pide a Bartali que le cuente cómo se ha desarrollado el "Tour", si se ha fatigado mucho, si ha tenido frío, cuándo y cómo comían, a qué horas reposaban, etcétera. Y el ídolo de Italia respondía a todo con seguridad y correcta lengua toscana.

—Sí, Santo Padre; hemos batido todos los "records": aquél de la media, aquél de las etapas vencidas, diez en total, siete por mí, una por Rosello, dos por Corriere y, sobre todo, aquél de la combatividad. En cuanto al reposo, no había horas, sino cuando se podía, a veces en el tren entre una ciudad y otra, alguna vez en un cuarto de hotel. Pero empujado el "Tour" e descanso era muy escaso. En la noche, después de la etapa, entre masaje, baño, cena y un poco de movimiento para digerir, llegaba la media noche. En la mañana, antes de las seis había que levantarse y prepararse para salir..

—Os he seguido día por día—dice Su Santidad a Bartali—, y durante un mes no he visto más que tu nombre sobre los periódicos. A Lourdes te envié un telegrama de saludo y aliento.

—Y verdaderamente ha sido de aliento para mí, Santo Padre —interrumpe el gran campeón—. Después de aquel telegrama estaba seguro de la victoria.

—¿Cuántos días habéis descansado durante la Vuelta?—vuelve a preguntar el Papa.

Unos cuatro días en total. Al cuerpo le hace bien este descanso, pero al espíritu no, porque deja demasiado tiempo para pensar, y yo preferiría correr toda la Vuelta sin una jornada de intervalo.

En este momento interrumpió respetuosamente el profesor Paschetta para decir al Papa que Bartali había sido un magnífico embajador. no sólo de la idea deportiva, sino embajador doblemente querido de la Iglesia, por católico y por italiano, a lo que Pío XII asintió, añadiendo:

Religión, patria y deporte van muy de acuerdo. Vuestra carrera es breve y hay que pensar también en el porvenir y en los hijos.

Después Su Santidad se acercó a todos los demás corredores, haciéndoles preguntas y regalándoles otro estuche con una medalla con su efigie. Cuando hubo terminado volvió a acercarse a Bartali y le preguntó si efectivamente intervendría en el campeonato del mundo en Walkemburg, a lo que el campeón respondió que sí. Luego alzó su mano y trazó la bendición apostólica, retirándose entre una estruendosa aclamación de los ciclistas.

Bartali ha regalado su camiseta amarilla de vencedor de la Vuelta a Francia a la imagen de Santa Teresa que se venera en Florencia. Es un detalle que un cronista español no puede dejar de consignar porque sabe que llegará al corazón de todos sus compatriotas.

El guardameta Otero fichó ayer por el Deportivo

Después de conversaciones previas en las que reinó la mayor comprensión por ambas partes, estuvo ayer en la secretaría del Deportivo, el magnífico guardameta que defendía los colores del Juvenil, Juan Ignacio Otero, suscribiendo la ficha y el correspondiente contrato que le liga con nuestro primer club por cuatro años.

Las condiciones económicas son análogas a las de Díez y Maristany y por tanto muy beneficiosas para el prometedor guardameta y para el Deportivo.

El fichaje de Otero--que no le impedirá seguir actuando, de momento, en el Juvenil--es un evidente acierto de la Directiva blanquiazul, y habrá de ser acogido con satisfacción por los aficionados locales.

Salió para San Sebastián, a bordo del "Hernán Cortés", el almirante Moreu

EL FERROL DEL CAUDILLO, 19.—Esta noche saldrá para San Sebastián el cañonero "Hernán Cortés" que llevará a bordo al Capitán general del Departamento, don Manuel Moreu Figueroa para asistir a las fiestas del Centenario de la fundación de la Marina castellana. El "Hernán Cortés" arbolará en dichas fiestas la insignia del Almirante Moreu.

También saldrán con el mismo destino los minadores "Marte" y "Vulcano".—(CIFRA)

Los Puertos

LA CORUÑA

Entraron: "Cabo San Sebastián", con carga general, de Vigo, y "Nueva España", en lastre, de Ferrol.

En el día de ayer no se registró ninguna salida.

Se esperan: "Castillo Bubión", con sal, y "Concepción Hevia", con cemento.

Mac Arthur emplea la fuerza contra las huelgas comunistas en Tokio

TOKIO 19. — El primer disturbio obrero de carácter grave presentado desde que el general Douglas Mac Arthur prohibió las huelgas, ha obligado al Gobierno militar a utilizar fuerzas y soldados armados para hacer con los conflictos surgidos en los estudios cinematográficos situados en los arrabales de Tokio. La demostración de fuerza fué necesaria debido a que seiscientos obreros de los estudios, que se dice están dirigidos por los comunistas desafiaron una orden de la policía japonesa para que desalojaran el local.

Tres tanques norteamericanos y cincuenta soldados armados con fusiles se colocaron frente a las puertas de los Estudios, que habían sido cerradas y obstruídas por los obreros. A estas fuerzas norteamericanas se unieron unos cien policías nipones. Unos mil cuatrocientos obreros, que se cree componen el grupo comunista, permanecieron dentro del edificio y cantaron "La Internacional".

La protesta se debe al cierre de los Estudios por el presidente de la Compañía propietaria, quien dijo que tomaba tal decisión "para combatir el comunismo".—EFE.

El 'Magallanes', salió de La Habana, rumbo a España, el día 14

Trae numeroso pasaje y más de 3.500.000 tabacos

Entre los viajeros vienen cuarenta y cinco repatriados españoles. con destino a Bilbao

En la tarde del día 14, abandonó el puerto de La Habana, rumbo a España, vía Nueva York, el trasatlántico español Magallanes, que conduce numerosos pasajeros entre los que figuran 45 repatriados españoles que van con destino a Bilbao.

El despacho de los viajeros del Magallanes fué iniciado por los funcionarios del puerto a la una de la tarde y en ese buque como se realizó en los demás barcos de pasajeros que han abandonado nuestro puerto después del asalto a la sucursal del Banco del Canadá, se aplicaron medidas especiales de vigilancia para evitar la salida tanto de los autores de ese hecho delictivo como del dinero producto del botín. Agentes de la Policía Marítima con inspectores del departamento de Pasajeros de la Aduana, controlaron la puerta de entrada del muelle y solamente permitieron el acceso a esos lugares de los pasajeros previamente identificados, quedando cancelados todos los pases, tanto al muelle como a bordo que habían sido concedidos.

Entre los pasajeros que partieron en el Magallanes con destino al puerto de La Coruña, anotamos al señor Juan Manuel López López, al señor Manuel María López Arias, Daniel Martín Luango, José Vidal Blanco, María Josefa de Cárdenas Benitez, Amalia Bermúdez de Cárdenas, Lorenzo Borges Otero, José Ramón García Paz, Joaquín Pardo Gato, Francisco Domínguez Martínez, Magdalena Costa Guerreiro, Francisco Domínguez Costa Avelino Blanco González, Cayetano Piñeiro Santos Domingo, Manuel Antonio Pérez Prieto, Tomás Pérez Prieto, Antonio Paz Pena, Juan Soto Carregado, Antonio Serantes García, Armando Calleja González, Virginia Santaballa Ríos y otros.

REPATRIADOS

En calidad de repatriados vienen en el Magallanes Juan Casais Rey, José González Alonso, Miguel Ramón Pons, Froilán García Celde, Dolores Rodríguez Cima, Juan Mari Rivas, Carmen Segade Guerra, Fernando Fernández López, Urbano Vallejo Fernández, Manuel Caballero Sánchez, José María Allegue Curbeira, Teresa González Lourido, José Allegue González, Magalis Allegue González, Manuela Allegue González, María Teresa Allegue González, Francisco Allegue González, Mercedes Allegue González, Salvador Allegue González, Carmen Allegue González, Dionisia Zabala Larzundia, María del Carmen Zabala, Remedios Tojal Trigo, Manuel Contiñas Castro, Juan Marrero Brisón, Emilio Molina Araujo, Celestino Freijoso Cortiña, Esmeralda Márquez García, José Ruiz Márquez, María Nieves Nogueira, Procopio Alcántara Muñoz, María Dolores Betancourt Rodríguez, Procopio Alcántara Betancourt, Gumersindo López López, Juan Bautista Parra Martínez, Julián González Hernández, Antonio Vargas Amador, Felipe Rodríguez Ons, Jesús González Pedraja, Juan Miguens Pillado, Fernando Martínez Falcón, José Núñez Fernández y Regina Suárez Vega.

LA CARGA

La carga recogida en el puerto de La Habana por el trasatlántico Magallanes, comprende 70 toneladas de azúcar; 40 toneladas de carga general, 3 automóviles de pasajeros y 3.[illegible] tabacos torcidos, no llevando [illegible] en rama según se informó.

NOTAS Y AVISOS

CUPON PRO-CIEGOS.— Ayer resultó premiado el número 078.

Inscríbete para la magna peregrinación de la Juventud a Compostela. Riego de Agua, 16, entresuelo izda. Allí te suministrarán todos los datos precisos.

Los canarios Servando y Polo, nuevos jugadores del Celta, en Vigo

VIGO, 19.—Hoy en el tren expreso llegaron a Vigo los jugadores canarios Servando y Polo, medio centro y defensa, respectivamente, que vienen a integrar el equipo del Celta y de los que se tienen excelentes referencias. También es esperado el equipier cántabro Salita, que actuaba de extremo izquierdo en un equipo santanderino. Este jugador cuenta solamente 18 años y parece que se trata de un gran elemento.

Se han incorporado ya al equipo Zubeldía y Marzá, y se espera de un momento a otro la llegada de Salas, Simón y Alonso. Mañana llegará el entrenador Ricardo Zamora.

Futbol modesto

LAS LICENCIAS PARA LA PROXIMA TEMPORADA

Se pone en conocimiento de todos los clubs de la capital y de las Marifas, que el próximo lunes día 23, de 7 a 8 de la tarde se despacharán en la Federación Gallega de Futbol las licencias para la temporada 1948-49.

28 y 29 de agosto. Peregrinación mundial de la Juventud a Compostela. Ni un sólo joven coruñés sin participar en ella.

†

La señora

DOÑA ELENA TABOADA BERMUDEZ

Falleció en el día de ayer, a los 25 años de edad. — R. I. P.

Su apenado esposo D. José Amor Fraga (Sargento del Regimiento de Artillería n.º 48); sus padres D. Jesús Taboada y D.ª Amelia Bermúdez; hermanos Francisco, Balbina, Josefa, Marcelino y Aurora; hermanos políticos Pedro, Manuel, Antonio, Francisco, Juan, Manuela y Elvira; tíos, primos, y demás familia,

RUEGAN a sus amistades se dignen asistir a la conducción del cadáver al Cementerio General, acto que se verificará hoy, a las cinco y media de la tarde, por lo cual les quedarán muy agradecidos.

Casa mortuoria: **Calle Friol, 11,** bajo (Gran Funeraria).

"QUORUM", SEGUNDO EN EL CONCURSO INTERNACIONAL DE LONDRES

LONDRES, 19.—Hoy han continuado las pruebas del Concurso Hípico internacional que se celebra en el Estadio de White City como ayer y asistieron alrededor de treinta mil personas. La prueba principal fué el trofeo Hermanos Moss, resultando vencedor el coronel norteamericano A. Frierson sobre "Rascal".

Se clasificaron en segundo lugar empatados el comandante español Jaime García Cruz con "Quorum" y el capitán K. Hultber, profesor de la Escuela de Equitación de Suecia.

El trofeo es muy valioso cuyas condiciones proporcionan una prueba verdaderamente difícil en la que se aquilatan los méritos del jinete y del caballo.—(ALFIL).

EL MADRIDISTA GALLARDO, AL TARRAGONA

MADRID, 19.—El delantero canario Gallardo, que pertenecía al Real Madrid ha fichado por el Gimnástico de Tarragona por un período de tres años. Se asegura que ha percibido por este período de tiempo la cantidad de trescientas mil pesetas.—(ALFIL).

MOLOWNY AUN NO ESTA RESTABLECIDO

MADRID, 19.— Próximamente marcharán a Barcelona para ser reconocidos por el doctor Naves, los jugadores del Real Madrid, Adauto, portero, que sufrió una operación de menisco y el delantero canario, Molowny, cuya lesión de ingle no se le ha curado todavía.—(ALFIL).

EL HOMENAJE DE AYER A LOS CAMPEONES DE COPA

SEVILLA, 19.—A mediodía, en el despacho de la Alcaldía se ha celebrado el acto de homenaje a los jugadores del Sevilla Club de Futbol, con motivo de haber conquistado la Copa del Generalísimo, en la última competición. El acto ha consistido en la entrega, por el alcalde, de un reloj de oro, con el escudo de la ciudad grabado, a cada uno de los jugadores del equipo. El alcalde, a continuación, pronunció unas palabras, congratulándose del éxito deportivo alcanzado y para que éste se repita en temporadas venideras. El entrenador del Sevilla, señor Caicedo, en nombre del Club, dió las gracias y finalmente se sirvió una copa de vino español. Asistieron, además de los jugadores y el entrenador, representantes de la Federación Sur de Futbol, varios concejales y la directiva del Sevilla.—(ALFIL).

BICARBONATO TORRES MUÑOZ

†

ROGAD A DIOS EN CARIDAD POR EL ETERNO DESCANSO DEL ALMA DE LA ILMA. SEÑORA

DOÑA MARIA DE LA CONCEPCION DE VERA Y NOGALES

VIUDA DE PARDO. Terciaria Franciscana. Que falleció en Lugo el día 19 de agosto de 1948 a los 83 años de edad, después de recibir los Santos Sacramentos y la Bendición de Su Santidad. — R. I. P.

Sus hijos, D. Manuel, D. Angel, D. Gerardo, D.ª Amalia María, D.ª María de la Concepción, D. Ignacio y D. José; hijas políticas, D.ª Felisa Díaz Moreno, D.ª Teresa Fabeiro Caamaño, D.ª María de la Esperanza López Cumbraos y D.ª María Teresa Manjón Becerra; hijo político, D. Alfredo Pardo Fernández; nietos, sobrinos, primos y demás parientes,

PARTICIPAN tan irreparable pérdida, rogando encomienden su alma a Dios nuestro Señor, y asistan a la conducción del cadáver a las diez de la mañana del día 20, desde la casa mortuoria, José Antonio 10 en esta capital, a la iglesia parroquial de San Pedro de Cadoalla (Becerreá); a los funerales que se celebrarán en ella a las 12, y seguidamente al entierramiento en el panteón familiar del cementerio de la misma, así como a los funerales que tendrán lugar a las doce del día 21 en la iglesia de Santiago (La Nova) de Lugo, quedando por ello profundamente agradecidos.— Lugo, 19 de agosto de 1948.

Los Ilmos. señores Arzobispo de Valladolid y Obispos de Lugo, Mondoñedo, Santiago y Madrid, han concedido indulgencias en la forma acostumbrada.

†

EL SEÑOR

DON PEDRO DIAZ VILACHA

Falleció en el día de ayer a los 69 años de edad, después de recibir los Auxilios Espirituales

R. I. P.

Su apenada esposa D.ª Andrea García Sánchez; sus hijos Antonio, Adela, José, Jesús, Manuel, María, Agustín, Luis y Agueda; hijos políticos, María Ferreiros Gandariña, Angel Rodríguez García, Purificación Sánchez Mata, Concepción Viqueira Lago y Secundino Suárez; primos, nietos y demás familia,

PARTICIPAN a sus amistades tan sensible pérdida y agradecerán su asistencia a los funerales que por su eterno descanso se celebrarán en la Parroquial de Santiago, a las once horas, y a la conducción del cadáver al Cementerio General a las siete y cuarto de la tarde, por cuyo favor les quedarán muy agradecidos.

CASA MORTUORIA: **Roldán, 28.—Betanzos.**

No se recibe duelo.

Betanzos, 20 de agosto de 1948.

†

ANIVERSRIOS DE

Doña Rosalía Fernández Vilar

Y DE SUS HIJOS

Rosalía y Enrique Aranda Fernández

Que fallecieron, respectivamente, el 21 de agosto de 1936, el 6 de octubre de 1936 y el 6 de enero de 1938

R. I. P.

Todas las misas que se celebren en la iglesia parroquial de San Nicolás, mañana, día 21, y las que se digan en la iglesia de Santiago de Burgo, serán aplicadas por su eterno descanso.

SU FAMILIA,

AGRADECE a sus amistades los encomienden a Dios en sus oraciones y la asistencia a alguna de dichas misas.

LA CORUÑA, 20 de agosto de 1948.

Algo de Mondoñedo

Los que no hacen ni dejan hacer

Creo que en todas las ciudades del mundo existe siempre el consabido grupito de los que no hacen ni dejan hacer. En Mondoñedo, concretamente, podemos establecer en ocasiones una pequeña diferencia ya que muchas veces el grupito queda reducido a un solo individuo, tal vez justamente aislado por la repulsa pública, que se dedica a una negativa labor destructiva y francamente desorientadora.

Yo soy un convencido de que la crítica cuando es justa y desprovista en absoluto de ocultas intenciones, ejerce en el cuerpo social una influencia constructiva, pero si esa crítica se orienta en un sentido demoledor y con vistas a la obtención de resultados que favorezcan cálculos personales, entonces se convierte en arma que descalifica al que la utiliza.

En diversas ocasiones y en años pasados observé en Mondoñedo la existencia de esé tipo o tipos característicos, pero en los presentes tiempos reaparece con renovados bríos.

Para su labor de censura a los que gobiernan o a instituciones que permanecen a través de los años por su probada eficacia, utiliza el eterno argumento "está mal", pero nunca el suave y persuasivo "debe ser así", es decir, procura disolver y jamás crear; no apunta soluciones, por simples que sean, a los problemas que plantea en su sistemática oposición. Claro síntoma de microcefalia para lo cual no conocemos terapéutica alguna.

Nada más aventurado que el pronóstico de un fracaso cuando desconocemos en absoluto los elementos y la acción que éstos tratan de desarrollar; por esta razón—harto eficaz—creemos más lógico y prudente adoptar la actitud de callar, y, si el error surge, tratemos, antes de plantear el caso, conocer la solución, porque ¿cómo calificar de malo algo si nada mejor conocemos para sustituirlo?

Constrúese en buena hora y en los mejores términos todo aquello que creamos lesivo para nuestra ciudad, pero, por Dios, no seamos sistemáticos y dejemos a los que gobiernan, ayudándoles en lo posible, en su labor de administración sin crear nuevos conflictos al que lleva el peso de la colectividad, ya que para pronósticos y quinielas sobrado tiempo tenemos en la temporada futbolística.—S.

Hasta el miércoles, día 25, tienes de plazo para inscribirte en la Peregrinación mundial de la Juventud a Compostela. En Riego de Agua, 16, entresuelo izquierda, te informarán de todos los detalles.

CRONICA REGIONAL

SANTIAGO

GANO EL JUBILEO EL DIRECTOR GENERAL DE ADUANAS

SANTIAGO, 19.—El director general de Aduánas, don Gustavo Navarro y Alonso de Celada, acompañado de su señora, ha ganado en la Basílica el Jubileo. Por la tarde siguió viaje a Santander en automóvil.

LOS PERIODISTAS ESPAÑOLES GANARAN EL JUBILEO EL DIA 7 DE SEPTIEMBRE

El día 7 del mes de septiembre ganarán el Jubileo en la Basílica compostelana los asambleistas periodistas de España. En la Universidad tendrán una sesión, después del banquete con que serán obsequiados.

Es propósito que la ofrenda de los periodistas españoles al Apóstol consista en una artística arqueta de plata en la que figurarán periódicos con ediciones especiales dedicadas al Santo Apóstol.

CONFERENCIA DE BARCIA TRELLES

El día 10 de septiembre regresará a Compostela de su viaje cultural por América, el catedrático de Derecho Internacional, don Camilo Barcia Trelles. Ayer dió el referido profesor una conferencia sobre política internacional, en Córdoba (Argentina).

FALLO DEL CONCURSO PROVINCIAL DE ARTESANIA

Continúa siendo muy visitada la Exposición Provincial de Artesanía, inaugurada en el local de la Casa de la Parra.

El Jurado concedió los siguientes premios:

Talla de madera.-Primer premio, mil pesetas y diploma con medalla al trabajo número 48 (grupo apertura Puerta Santa), presentado por don José Liste, de Santiago. Segundo premio, 500 pesetas y diploma accésit al trabajo número 7 (portarretratos estilo barroco), presentado por don Luis Conde, de Santiago. Tercer premio, 350 pesetas con diploma accésit al trabajo número 46 (trofeo jacobeo), presentado por Vicente García Sánchez, de Santiago.

Mueble artístico.—Mil pesetas, primera medalla y diploma, al trabajo número 16 (comedor estilo Renacimiento), presentado por los hermanos Saavedra, de Santiago. Segundo premio, 500 pesetas y diploma accésit, al trabajo número 30 (arcón tallado), presentado por don Baldomero Magariños, de Santiago. Tercer premio, 350 pesetas y diploma accésit, al trabajo número 41 (arcón), presentado por Muebles Máiz, de Santiago.

Escultura en mármol.—Primer premio, desierto. Segundo premio, 500 pesetas y diploma con medalla, a los trabajos números 50 y 51 (Cabezas de Cristo y Dolores,) presentado por los talleres Barral, de Santiago.

Alfombras, tejidos.—Primer premio, 750 pesetas, medalla y diploma, a los trabajos números 52, 54 y 57 (alfombras de nudo), presentados por Alfombras Compostela, de Santiago.

Acordó también el Jurado, en vista de que el primer premio de escultura en mármol ha quedado desierto, conceder dicho galardón al artesano don Enrique Mayer Méndez, por su Apóstol Peregrino en azabache, presentado a este Certamen. Consiste el premio en mil pesetas, medalla y diploma.

(Continuará esta relación.)

Nuestra enhorabuena a los artistas premiados.

EL FERROL DEL CAUDILLO

NOTAS ECLESIASTICAS

EL FERROL DEL CAUDILLO, 19.—Ha sido ordenado de subdiácono en la S. I. Catedral de Mondoñedo el seminarista ferrolano don Antonio Bouza Evia.

LAS FIESTAS DE EL FERROL DEL CAUDILLO

Hoy han dado comienzo los festejos de agosto en El Ferrol, más conocidas por las fiestas de Amboage, de gran tradición en la ciudad.

El programa de festejos es estupendo, y responde al trabajo llevado a cabo por la Comisión. De ella es presidente el alcalde, don Arsenio Díaz del Río y Arias-Salgado, y secretario, el que lo es de la Cámara de Comercio, don Antonio Beltrán.

EL OBISPO DE LA DIOCESIS

Regresó a Mondoñedo el obispo de la diócesis, señor Quiroga Palacios.

El señor obispo marcha satisfechísimo del espléndido resultado del acto público de propaganda de la Peregrinación juvenil a Compostela.

PONTEVEDRA

PONTEVEDRA, 19. — El Ayuntamiento de esta capital invitó al de Sevilla a que envíe una representación para asistir a los actos que próximamente habrán de celebrarse en Pontevedra con motivo del homenaje nacional a la Marina de guerra en el VII centenario de su creación. Los componentes de dicha representación serán considerados como huéspedes de honor de esta ciudad.

MUERTO EN ACCIDENTE

Se comunicó al Gobierno civil que en una cantera de la parroquia de Trasmañó-Redondela, al realizar trabajos de descombro se cayó desde una altura de cinco metros, al desprenderse una piedra, el obrero Alejandro Otero Acuña, falleciendo a consecuencia de las heridas que sufrió.

BAAMONDE

ENLACE CRUZ-ARIAS - BLANCO PRADO.—El 14 del actual, ante el altar mayor de la Iglesia de Pacios, se celebró el enlace de D. M. Valentín Cruz Arias y la señorita Raquel Blanco Prado. Bendijo la unión el Arcipreste de Narla y párroco de Pacios D. Manuel Vila Fernández, siendo padrinos don Manuel Cruz Arias y la señorita Amelia Blanco Prado. Firmaron el acta dón Emilio Bergantiños Cruz por parte del novio, y D. César Vilas López, padrino de pila de la novia, y representó al Juez D. José Blanco Hermida. El nuevo matrimonio salió a recorrer varias poblaciones de Galicia.

LESTEDO

Coincidiendo con las fiestas patronales celebraron sus bodas de plata matrimoniales D. Manuel Canabal García y doña Jesusa Castro Núñez. Celebró la misa solemne el señor Cura Párroco de Arnois, D. Antonio Canabal García, asistido de los párrocos de Illobre, Sales y Merín. Cantaron la misa un nutrido coro de Jóvenes de A. C., entre los que se hallaban dos seminaristas hijos del citado matrimonio.

ARES

FIESTAS

Los festejos que se celebrarán los días 21 y 22 de los corrientes en honor de la Santísima Virgen del Carmen, revestirán este año inusitado esplendor.

Habrá dianas y alboradas a cargo de la banda de cornetas y tambores y gaitas del país acompañando a la comparsa de Gigantes y Cabezudos. Partido de futbol en el que contenderán nuestro primer equipo "Numancia F. C." y el "Esteiro F. C.", subcampeón de los modestos de El Ferrol del Caudillo. Misa solemne a toda orquesta y procesión marítima.

Concierto musical a cargo de una renombrada orquesta, gran fiesta popular y formidables verbenas con sorprendente iluminación eléctrica.

Grandes regatas de traineras, tiñas, cucañas, carreras de sacos, etc., disputándose valiosos premios.

Aprovechando estos festejos y en presencia de las autoridades y jerarquías tendrá lugar el descubrimiento de las placas que dan los nombres de Calle del Generalísimo Franco a la Calle-Real; Plaza de José Antonio Primo de Rivera, a la Plaza del Generalísimo; y Avenida del Almirante don Salvador Moreno a la Avenida de José Antonio. La denominación de las calles y plaza mencionadas fué aprobada por la Superioridad a propuesta de nuestro Ayuntamiento.

Prometen verse muy concurridos estos festejos, existiendo gran animación en la ciudad departamental y pueblos de este contorno para asistir a los mismos.

CONJO

Por la señora viuda de Manuel Lema y para su hijo D. Manuel, ha sido pedida en su casa de San Juan de Río (Orense), a doña Sofía Quevedo, viuda de Rodicio, la mano de su hija Lalita.

Entre los novios se cruzaron los regalos de rigor.

La boda quedó concertada para fecha próxima.

Anuncios por palabras

Agencias

ASUNTOS. Documentos de Tribunales. Juzgados. Oficinas. Estado. Ricardo Seoane Rodríguez. Procurador. Cantón Pequeño 24.

EFICACES resultarán sus anuncios en Prensa, Cines, Radios, encomendándolos a "Reclam", Santa Catalina, 33.

Alquileres

ALQUILO vivienda tres plantas, sótano y bajo, o independientes éstos, calle próxima estaciones ferrocarril. Razón: Juan Flórez, 96 primero.

ALQUILO habitación para oficina. Razón: Fuente de San Andrés, 18, primero izquierda.

SE alquila habitación con derecho a cocina o huéspedes. Avenida Habana, 29-1.º izquierda.

Automóviles

SE venden: rubia Fiat 12 HP nueve asientos turismos Fiat, Citroen y Ford, furgoneta reparto. Buen estado, precios interesantes. Teresa Herrera, 7 y 9.

Avisos

ALHAJAS tasador autorizado A. Hernández Gil Joyero - fabricante. San Andrés, 35 primero. Teléfono 1102.

Compras

COMPRO toda clase muebles ropas y objetos Plaza España, número 26. Teléfono 3087.

COMPRARIA coche 8 a 12 HP dirigirse Gonzalo Pérez. V. Varela, 50. Vigo. Teléfono 1824.

ALHAJAS Compro brillantes y objetos, oro y plata Hernández San Andrés, 35, primero. Teléfono 1102.

Demandas

RADIO 20 kilómetros no playa deseo alquilar casa con huerta Santa Catalina 11 bajo Teléfono 1552.

SEÑOR pagaría mil pesetas mensuales, pensión céntrica, buena. Escribir esta Administración señor Naya.

PRECISA agentes técnicos a comisión para la compra-venta de buques. Envíen referencias y datos personales a Oficina Técnica de Intercambio Naval Otelna, Bermingham, letra I, tercero. San Sebastián. Teléfono 16717.

Motores

GRUPO bombas electrógenos motores eléctricos Kasolina Diesel alternadores, dinamos, etc. Entrega inmediata. Suárez hijos. Pez 30. Teléfono 311211 Madrid.

Ofertas

EN casa particular confortable se admitiría familia pensión completa mes de septiembre. Federico Tapia, 26 tercero, derecha.

Pérdidas

PERDIDA pluma Conklin, tipo mediano con cerquillo dorado fechado 13-6-30. Se gratificará su devolución en Linares Rivas, 14. Casa Uralita.

PERDIDA día 14 medalla San Antonio. Gratificaráse Cantón Grande, 27, cuarto.

Préstamos

PRESTAMOS operaciones de crédito y compra venta de toda clase de valores Francisco Martínez Sevilla. Corredor de Comercio Colegiado Notario Mercantil. Marina, 16 y 17 bajo.

Testamentarías

TESTAMENTARIAS, derechos reales, pensiones civiles y militares y tramitación de toda clase de expedientes. Francisco Martínez Sevilla Gestor Administrativo. Colegiado Marina, 16 y 17, bajo.

Tintorerías

EN seis horas. Su traje lavado en seco y planchado a vapor. Teñido y desinfectado de ropa. Se garantizan trabajos. "Tintorería Hércules". San Nicolás, 32. Teléfono 1551 Sucursal en Betanzos, Roldán, 34. En Carballo, Casa Siros.

Traspasos

TRASPASASE piso céntrico amueblado. Razón San Roque 10 tercero.

TRASPASO fábrica de aserrar maderas con industria envases y almacén venta leña ocupando dos amplios bajos modernos, oficina, teléfono, patio, en calle muy céntrica La Coruña. Informes: Fernández Latorre, 86 bajo.

TRASPASASE económico acondicionado para cualquier negocio Razón: San Roque tercero.

Varios

HABILITADO Clases Pasivas Colegiado, Carpi Martínez Sevilla Avenida Marina 16 y 17 bajo.

VIVEROS M. Rodríguez. Ella sus árboles frutales. Rosales. Claveles. Visite nuestras magníficas colecciones de flores. Ciudad Jardín. La Coruña.

Ventas

MAQUINAS de hacer punto todas medidas y galgas marcas extranjeras y nacionales. Constantino Rosalía Castro, 1 y 3 La Coruña.

LA SUIZA. Regalos de boda en plata de ley. Cantón Pequeño. Teléfono 3418.

PERSIANAS de junquillo, finas de clase económicas, para galerías, balcones y escaparates. Presupuestos sin compromiso a domicilio. Colocación rápida. Envío muestras fuera capital. "El Pilar" Teodoro García Blanco. Fernández Latorre, letra D Cuatro Caminos.

SE vende casa en Cambre Informes en la Administración de este periódico.

PROXIMA Estación Ferrocarril Norte, vendo casa cuatro plantas, bajo libre con patio, propio industria o almacén, pronto terminación de construcción. Ra- San Juan, 5 primero izquierda.

EN ciudad importante de Galicia se vende finca de 121 ferrados a pinar prado y labradío con fuerza hidráulica e industria en explotación. Para informes en esta administración.

BOCOYES castaño 200 pesetas. Hospital 36 Coruña.

SE vende vapor pesca, eslora 16'40 mts. manga 3'40 y puntal 2'60 en perfecto estado, más informes Sanromán, S. A. Viviendas Protegidas, 1 Ferrol.

DORMITORIO castaño completo. Precio fábrica, Monelos 14.

VENDO cafetera Express una cuatro brazos eléctrica, otra de tres con caldera Evencio Estévez Ribadavia.

Jeroglífico número 52

No tardar mucho

Solución al crucigrama de ayer:

HORIZONTALES.—1, Sacor. 2, Sécalos. 3, Ramalazos. 4, Robarán. 5, Malabares. 6, Marañas. 7, Desazones. 8, Un. Nas. Do.

VERTICALES.—1, Dux. 2, Saramen. 3, Sémolas. 4, Acabarán. 5, Calabazas. 6, Olarraños. 7, Rozarán. 8, Soneged. 9, Sor.

EN la parroquia de Yermo (Ortigueira), se venden por no poder atenderlos su dueño, los molinos de Puente de la Pulgueira compuestos de 3 piedras una francesa y dos del país. Luz eléctrica propia, casa vivienda separada, compuesta de cocina bilbaína, cuadras dos habitaciones, sala y fayo, todo en buen estado, además una cabaña unida a la casa 22 ferrados de labradío y huerta ésta con bastantes árboles frutales en producción, 120 ferrados de monte en su mayoría poblado de pinos, y 8 ferrados de regadío. Para informes: Francisco González Losada Yermo, (Ortigueira).

SE vende taller mecánico con todos sus accesorios. Informes: Círculo de las Artes. Lugo.

VENDO radio americana 7 lámparas. Pardo de Cela, 6 Fruiería.

VENDO casa 34.000 pesetas, renta 250. María Pita, 22.

MOTO Velocidad de 3'5 HP en buen estado. Teléfono 2178.

SILLA niño como nueva, véndese. Razón: Ciudad de Lugo, 14, tercero.

EL IDEAL GALLEGO ofrece a usted sus Talleres de Artes Gráficas y Fotograbado.

SECCION MEDICA

Dr. Víctor Fernández Alonso
Medicina General - Rayos X
Horas de consulta: de 11 a 1 y 4 a 7
S. Andrés, 115-1.º Tf. 1344. La Coruña

Dr. Agustín García Sancho
Medicina General, Enfermedades de la Piel, Venéreo y Sífilis, Diatermia
Consulta: de 11 a 1 y de 4 a 7 tarde
F. S. Andrés (La Espuma). Tel. 2756

Dr. Baquero
GARGANTA, NARIZ Y OIDOS
Consulta de 10 a 13. Plaza de Orense 8 segundo. Teléfono 2522

Dr. J. Vázquez Sebastiá
Especialista en Piel y Venéreas
Avenida J. Lombardero, 3. Dpdo
Consulta: 12 a 1 y 5 a 7. Teléf. 3236

Clínica Benavente
Del Dr. José L. García Suárez
MEDICO OCULISTA
Consulta de 11 a 1 y de 4 a 6
Feijóo, 1, primero

F. Piñole Aramburu
Enfermedades del Corazón y de los Pulmones
RAYOS X.—REAL, 83, SEGUNDO
Consulta: de 10 a 1 y de 4 a 6

Dr. J. Campos Mardomingo
CIRUGIA GENERAL
Plaza de Vigo, 24 (Edificio Equitativa)
Teléfono 2001

L. Guitián
CIRUGIA GENERAL, ESPECIALISTA EN ENFERMEDADES DEL RIÑON VEJIGA Y PROSTATA
Real, 38-1.º izquierda. Teléfono 2486

GARCIA PALLEIRO
MEDICOS — RAYOS X
Juan Flórez, 63 y 65, 3.º, derecha
La Coruña

A. Castiñeira Estévez
TRAUMATOLOGIA Y ORTOPEDIA
Huesos, músculos y articulaciones
Cirugía, Rayos X (portátil). Plaza de Galicia, 22. Consulta: de 12 a 1 y de 4 a 7. Teléfono 3140

J. Larrea
APARATO DIGESTIVO
Medicina — Cirugía — Rayos X
Consulta en el Sanatorio Riazor
Teléfono 1205

Luis F. Luengo
Médico Puericultor. Especialista en niños. Rayos X. Consulta de 11 a 2 y de 4 a 7. San Andrés, 102. Edificio "La Gloria de las Medios", Teléfono 1586

Dr. Carlos Calderón
Médico ex-interno de la Casa de Salud Valdecilla (Santander) y de las Clínicas Ortopédicas: San Rafael y Niño Jesús (Madrid).—Especialista en huesos y articulaciones, Cirugía Ortopédica y vascular. Consulta de 11 a 1 y de 4 a 7. Real, 36-2.º Teléf. 3947

José Casares Rivera
Médico especialista del aparato respiratorio. Ex-interno Supernumerario del Hospital de Santiago.
Horas de consulta de 10 a 1 y de 4 a 6. San Andrés, 93-2.º Teléf. 2218 y 1599

J. Folla-Cisneros y Fernández
Consulta y tratamiento de las enfermedades de riñón, vejiga, próstata, etc. Piel y Cáncer. Electro-coagulación Diadermia, RADIUMTERAPIA, RAYOS X con equipo portátil. Consulta: de 12 a 1 y de 5 a 6. Marcial del Adalid, 1 y 2 (Edificio Barrié y Torres y Sáez) Teléfono 1286. La Coruña

Dr. Roel Gerbolés
Especialista en enfermedades del Sistema nervioso y mentales
Consulta de 11 a 1 y de 5 a 7. Cantón Grande, 18-20 (Edificio del Cine Avenida. Teléfono 2955. La Coruña

Dr. Jaime Iglesias
Del Cuerpo Nacional de Médicos de Casas de Socorro y Hospitales Municipales. Consulta: y Cirugía general, Rayos X. Consulta de 4 a 7, Rúa Nueva, 18-1.º, izquierda. Teléf. 3487

Rafael Reparaz Alonso
MEDICO PUERICULTOR
Médico ex-interno de los Hospitales Clínico y Niño Jesús de Madrid. Especialista en enfermedades de la infancia. Consulta de 11 a 1 y de 4 a 6. S. Andrés, 144-1.º Tfnos. 3692 y 1791

J. M.ª Bermejo Goday
Medicina y Cirugía del
APARATO DIGESTIVO.—Rayos X
Horas de consulta: de 11 a 1 y de 5 a 7
Rosalía de Castro, 4

El Ideal Gallego

EL TIEMPO PROBABLE.— Lluvias por el Cantábrico con vientos fuertes del Oeste. Mejoría del tiempo en Levante y Cataluña. En el resto de España, sin variación. Temperaturas extremas: máxima de 35 grados en Murcia; mínima de 8 en Burgos. En Madrid: máxima, 26'2, y mínima, 16.

LA CORUÑA.— Presión media a cero grados y al nivel del mar en mm., 764?. Temperatura máxima, 22'0 a las 12'10; mínima, 14'8 a las 6'20 Lluvia registrada en 24 horas por metro cuadrado, 5'6.

Año XXXII.—Núm. 9.597.—Avenida de Rubine, 10 La Coruña, viernes, 20 de agosto de 1948 Teléfonos: Redacción 1177-1504 Administración [illegible]

Parece que el vicecónsul soviético en Nueva York tendrá que buscar refugio para eludir la sanción de Moscú

El Gobierno norteamericano rechazará las protestas

La Kosenkina está muy grave

NUEVA YORK 19.—(CRONICA RADIOTELEGRAFICA DEL ENVIADO ESPECIAL DE LA AGENCIA "EFE", PARA "EL IDEAL GALLEGO").

En turno de saltar por la ventana, pero con un colchón debajo, aparece ahora el vicecónsul soviético, Zot Chepurnyki. El otro consulazo general no tardará en cambiar sus prerrogativas por un refugio en la granja de la condesa Tolstoi. Es demasiado simpático para ir a las minas de oro o de sal de la Siberia... Mientras tanto, Oksana Kosenkina se encuentra en peor estado. Tiene fracturada una pierna y una vétebra y tras varias transfusiones de sangre ha habido que administrarle oxígeno constantemente. Su fiebre no baja de los cuarenta, su pulsación es de ciento veinte y su respiración es trabajosa. En un salto hacia la libertad es posible que le haya tocado perderla.

En cambio, Lomakin está ya perdido del todo. Esta mañana le sorprendieron los periodistas en sus idas y venidas para conseguir que un médico del Consulado sea admitido en el hospital donde está siendo tratada la Kosenkina. Lomakin lleva dos días sin afeitarse; su cara es la de un hombre después de dos días se-

(CONTINUA EN TERCERA)

"¡Francia no puede esperar más!"

Dice Reynaud, y pide unidad y voluntad para conjurar a la crisis económica

PARIS, 19.—El Ministro de Hacienda, Reynaud, en una alocución radiada a toda la nación ha declarado: "Por primera vez en su historia, Francia solamente puede vivir apoyada en la caridad". Pidió unidad y voluntad de trabajo para evitar el peligro de la inflación. "No sospecháis la gravedad del peligro que nos amenaza. Francia no puede esperar más. Tenemos que actuar antes de que empiece a rodar el alud".

Después de poner de relieve los insidiosos peligros de la inflación mediante aumentos de salarios, dijo: "No os prometo un viaje pacífico. El peligro que os he mostrado amenaza a pobres y a ricos. Todos estamos en la misma barca y nos salvaremos o nos perderemos juntos".—(EFE).

El Ministro de la Gobernación, en Madrid

MADRID, 19.—Ha regresado de su viaje a Galicia el Ministro de la Gobernación, don Blas Pérez González, quien se ha reintegrado a su despacho.—(CIFRA).

También en Grecia la O. N. U. ha llegado tarde

Cuando las tropas griegas están a punto de terminar con las fuerzas comunistas, en una campaña que se halla ya en sus finales victoriosos, se le ocurre ¡por fin! a la Comisión de la ONU que investiga el "caso griego" en los Balcanes, emitir su informe acerca de las acusaciones que Grecia formuló hace más de dos años ante el Organismo Internacional de las Naciones Unidas sobre la ayuda internacional que los "guerrilleros" comunistas reciban de las naciones fronterizas y de Rusia.

En su informe, la Comisión de la ONU ha llegado a la conclusión de que efectivamente esa ayuda extranjera existe y que significa un peligro cierto para la paz en los Balcanes. Para elaborar este informe ha estado tal Comisión recorriendo Grecia durante dos años. Lo malo del caso es que el informe llega ya tarde, porque el Gobierno griego se ha encargado de derrotar a los comunistas con las armas en la mano. Si llega a esperar el resultado de la información de esa Comisión y los acuerdos subsiguientes que el Comité de Seguridad habría de adoptar—después de lento y laborioso estudio del informe—, Grecia habría caído en manos del comunismo sin remedio. Lo cual quiere decir que en uno u otro caso—es decir, tanto si Grecia hubiese esperado o si se hubiese decidido a obrar por su cuenta buscando ayudas en otra parte distinta de la ONU—los trabajos de ésta llegarían siempre tarde. Ahora son ya inútiles, porque los guerrilleros griegos corren hacia Albania derrotados, o yacen en los campos de batalla. En el otro caso serían también inútiles, porque Grecia gemiría detrás del telón de acero...

Actualidad internacional

Por V. V. V.

Y en cualquiera de las dos circunstancias, la ONU ha acreditado una vez su utilidad y su eficacia. Si Grecia no llega a tomar la justicia por su mano hubiera sucumbido al comunismo por esperar confiada en bellas palabras o en votaciones con veto o sin él. Grecia ha tomado buen ejemplo de tantos países europeos —danubianos o no—caídos bajo la tiranía soviética por creer y esperar en "Cartas" más o menos atlánticas o en promesas, más o menos retóricas.

LA CONFERENCIA DANUBIANA HA TERMINADO

Bajo la mirada vigilante del delegado ruso—para eso fué el feroz "depurador" soviético Vichinsky a hacerse cargo de la delegación soviética—, como mansos corderillos, los seis países danubianos sometidos al régimen [illegible] del telón de acero, han estampado su firma en el Convenio sobre el Danubio que remacha la cadena de servidumbre de esta cuenca fluvial europea a los intereses imperialistas de Moscú. Francia, Inglaterra y Estados Unidos se negaron a reconocer ese acuerdo y ni siquiera asistieron a la firma. Ninguna de sus proposiciones conciliatorias o de sus propuestas dulcificadoras de las condiciones dictadas por Rusia—ni siquiera pequeñísimas sugerencias—fueron aprobadas. Invariablemente [illegible] votos—los de los siete Estados, incluida Rusia—rechazaron una a una toda proposición de los aliados occidentales. La derrota fué completa.

Lo curioso es que—he aquí el sello soviético final—la nueva Comisión que los rusos crean por virtud del nuevo convenio, y en la cual están incluídos los occidentales, se hace cargo de todos los derechos y atribuciones de la anterior Comisión Internacional del Danubio y también de todos los fondos de la misma, incluyendo aquellas cantidades que Inglaterra y Francia habían prestado en diversas ocasiones. Pero en cambio no se hace cargo del pasivo. La nueva Comisión recoge los fondos pero se negará a reconocer las deudas y tampoco devolverá a los occidentales el dinero que habían prestado.

Los delegados occidentales saldrán de Belgrado "con lo puesto"; dejarán en el Danubio todos los intereses británicos, franceses y norteamericanos sin posibilidad de rescate. Y cuando se [illegible] gan del área soviética, el telón de acero caerá pesadamente sobre la cuenca danubiana y ya nada más se volverá a saber de la vía comercial más importante de Europa.

Yalta, Teherán y Postdam pasarán a la Historia. Y millones de ciudadanos esclavizados rumiarán la amargura de haber confiado en promesas de "liberación" y de "democracia" procedentes del exterior...

Gráficas de la visita del Caudillo al Ferrol

Las dos primeras fotografías recogen los momentos en que S. E. el Jefe del Estado examina el plano de las obras del Arsenal ferrolano, y recorre las instalaciones del mismo. Los otros documentos gráficos muestran las visitas del Caudillo a la factoría de la "PISBE" y a la residencia de oficiales del Ejército. (Fotos EL IDEAL GALLEGO).

Pudo ser extinguido el incendio en el polvorín cerca del San Gotardo

GOESCHRNEN, 19.— El incendio del polvorín de los Alpes, junto al túnel de San Gotardo, se ha extinguido a primeras horas de hoy. Millares de evacuados han vuelto a sus casas. Aun no se han determinado las causas del incendio que amenazó, en principio, con volar una enorme masa de municiones y armas almacenadas en depósitos subterráneos.—

Hasta el miércoles día 25, tienes de plazo para inscribirte en la Peregrinación mundial de la Juventud a Compostela. En Riego de Agua, 16, entresuelo izquierda, te informarán de todos los detalles.

Los norteamericanos realizan una demostración aérea en Inglaterra

Han llegado 150 bombarderos, cazas y transportes

LONDRES, 19.-Unos tres mil miembros de las fuerzas aéreas norteamericanas y, aproximadamente, ciento cincuenta bombarderos por propulsión a reacción, cazas y transportes, se encuentran en Inglaterra, en lo que se cree "una manifestación de fuerza aérea" ante Rusia. Excepto el anuncio de la llegada de sesenta B-29, a tres aeródromos de la RAF hace un mes, no se ha hecho publicidad ni comentarios oficiales sobre las crecientes "reservas" norteamericanas en la Gran Bretaña.—EFE.

NORTEAMERICA Y CANADA CAMBIARAN INFORMACION MILITAR

—WASHINGTON 19.—El secretario de Defensa, James Forrestal, ha declarado que los Estados Unidos y el Canadá han acordado, extraoficialmente, cambiar información militar de tipo general.

Forrestal, que ha pasado unos días en Ottawa, ha celebrado conferencias con Brtoke Claxon, ministro de Defensa del Canadá, no especificó que clase de información militar será la que se cambie, pero sus ayudantes facilitaron datos sobre el potencial de producción de guerra. Agregaron que ambos países han estudiado los métodos para dar a cada industria tareas concretas en cada una de las naciones, en caso de guerra, para evitar la superproducción de algunos materiales y la escasez de otros.

El secretario de Defensa, aclaró que "era demasiado pronto" para decir si el acuerdo tomado conduciría a otro final, agregando que los británicos tendrán que tomar parte en todas las conferencias para llegar a un acuerdo oficial.—EFE.

PARIS, 19.— El ministro francés de Hacienda, Paul Reynaud, se trasladará a Wáshington, el mes próximo, para asistir a la reunión de la Conferencia monetaria internacional, según se anuncia en círculos bien informados —(EFE).

Continúan en el mismo estado las conversaciones sobre Berlín

LONDRES, 19.—Las embajadas francesa, británica y estadounidense en Moscú han estado hoy muy atareadas, pero al mediodía no había formulado Molotof ninguna invitación para que los enviados occidentales conferenciasen en el Kremlin, ignorándose si habría o no de producirse. Parece que las conversaciones han llegado a una fase crítica y que las partes se [illegible] más tiempo que hasta ahora en la preparación de una reunión que pudiera ser la culminante.

Los portavoces norteamericanos [illegible] a la Agencia United Press [illegible] sienten más optimistas, pero advierten que en esta clase de asuntos no cabe [illegible] saber de antemano lo que haya de [illegible]. La impresión general en Moscú es [illegible] den, que la próxima reunión de los [illegible] Centales con Molotof será el [illegible]