El Ideal Gallego

Año XXXIII.—Núm. 9.804—Avenida de Rubine, 10. LA CORUÑA, VIERNES, 22 DE ABRIL DE 1949. Precio: 50 céntimos ejemplar

Los comunistas, a las puertas de Nankín

Treinta mil hombres han cruzado el Yang Tsé

El Gobierno se traslada a Cantón

FRACASADAS LAS NEGOCIACIONES DE PAZ AL SER RECHAZADAS LAS PROPUESTAS DE LOS COMUNISTAS, MAO TSE TUNG HA ORDENADO LA REANUDACION DE LAS HOSTILIDADES. UN EJERCITO DE MILLON Y MEDIO DE HOMBRES SE DIRIGE A NANKIN; LAS VANGUARDIAS HAN ATRAVESADO EL RIO YANG TSE Y EL GOBIERNO HA HUIDO A CANTON.

* * *

NANKIN, 21.—El dirigente comunista Mao Tse Tung, ha ordenado por radio a sus tropas que desencadenen una ofensiva general para aplastar a los ejércitos nacionalistas alrededor de Nankin. Más de millón y medio de sus hombres se dirigen hacia el río Yang-Tse en un frente de 400 millas, al Este y Oeste de Nankin.

(CONTINUA EN CUARTA)

Venezuela y España

CARACAS...El Jefe del Gobierno venezolano, don Carlos Delgado Chalbaud, conversa con el Ministro de España en Colombia, D. José María Alfaro, acompañado del primer Secretario español, don Antonio Espinosa, en una reunión celebrada en esta capital, dos días antes de la reanudación de relaciones entre ambos países

(Foto CIFRA).

Truman no cree que los rusos levanten el bloqueo de Berlín

WASHINGTON, 21.—El Presidente Truman ha declarado a los periodistas que no se ha llegado a ningún sondeo soviético de paz y ha declinado hacer manifestación alguna en cuanto al rumor de que los Estados Unidos hayan tomado la iniciativa en tal cuestión.

A la pregunta de si los Estados Unidos estarían dispuestos a reanudar las negociaciones sobre el problema alemán en conjunto, caso de que los rusos levantaran por propia iniciativa el bloqueo de Berlín, el Presidente respondió que "primero se habría de llegar a ese puente antes de cruzarlo", y agregó que la pregunta contenía "gran cantidad" de hipótesis.—(EFE).

La Luna fué "destruída" por sus propios habitantes

APLICARON LA BOMBA ATOMICA Y EN CUARENTA MINUTOS ARDIERON LAS TIERRAS Y LOS MARES

(En octava plana)

El Obispo de Málaga, doctor Herrera Oria, Consiliario de la Asociación Católica de Propagandistas

TOLEDO, 21. — S. E. el Cardenal Primado acaba de nombrar Consiliario nacional de la Asociación Católica de Propagandistas al Obispo de Málaga, don Angel Herrera Oria, que presidió dicha entidad durante veintiséis años de su vida seglar, desde la fundación de la misma en 1909 hasta 1935, en la que fué elegido para sucederle el actual presidente, señor Martín Sánchez. Sustituye el Obispo de Málaga en el cargo al recientemente fallecido Obispo de Ciudad Rodrigo, Dr. D. Máximo Yurramendi.—(CIFRA).

* * *

La noticia ha causado alegría inmensa en cuantos están vinculados a la vida fecunda de esta meritísima Asociación, vanguardia del apostolado católico. No se olvide que el actual Obispo de Málaga fué presidente de la A. C. N. de P. desde su fundación por

el P. Ayala en 1909, hasta 1939, y que al ejemplo, a la actuación y acertado y profundo sentido evangélico de apostolado que supo inyectar en los propagandistas, debe la Asociación la pujanza y esplendor que ha logrado al-

(CONTINUA EN CUARTA)

A bordo del "Comillas"

El Obispo de Valencia (Venezuela) fué un paladín de la amistad entre su país y nuestra Patria

Visitó ayer La Coruña y Santiago de Compostela

Monseñor Gregorio Adam, Obispo de Valencia (Venezuela), ha llegado en el "Marqués de Comillas" y permanecerá en España un mes, antes de pasar a Francia y de allí a Roma, para hacer la.

Monseñor Gregorio Adam, Obispo de Valencia (Venezuela)

(CONTINUA EN CUARTA)

Don Andrés Vega Bolaños, Ministro de Nicaragua en España

'Mi misión será muy fácil en España pues me encontraré entre hermanos'

Ha manifestado el nuevo Ministro de Nicaragua en Madrid, al llegar a La Coruña

Saludamos a bordo del "Marqués de Comillas" a don Andrés Vega Bolaños, quien llega a España para incorporarse al cargo de Ministro de Nicaragua en España, para el que ha sido designado. Viene acompañado de su esposa, doña Emma Gayé, y nos expresa su satisfacción por pisar tierra española, que no conoce, ya que salió de América ahora por primera vez.

El señor Vega Bolaños ha sido recientemente Subsecretario de Asuntos Exteriores en su país y abogado consular del Gobierno. En diversas ocasiones desempeñó el cargo de Registrador público de lo propiedad.

—No tengo que recordarle—nos dijo—que la delegación de Nicara-

(CONTINUA EN CUARTA)

EL "AMETHYST", fuera del alcance de los cañones comunistas

Quince muertos y veinticinco heridos, al ser bombardeados otros dos buques británicos

SHANGHAI, 21.— Las últimas noticias recibidas en esta ciudad, señalan que el "Amethyst" se halla anclado a unas tres millas más abajo de la isla Rosa, fuera ya del alcance de los cañones comunistas.

El Almirantazgo británico anuncia que el crucero "London" y la fragata "Black Swan" han regresado a Shanghai, para desembarcar las bajas y efectuar reparaciones esenciales. Dichos buques trataron de llevar abastecimientos médicos al "Amethyst", impidiéndoselo la actividad de las baterías chinas. Las esperanzas de llegar al buque por el curso del río parecen darse por perdidas.

El destructor británico "Consort", fondeó en el puerto de Shanghai en las primeras horas de la mañana de hoy, llevando a bordo nueve muertos y tres heridos, a consecuencia de los disparos que le fueron hechos por las baterías comunistas, cuando intentaba proceder al salvamento del "Amethyst". Dos de los cañones del "Consort" han quedado inutilizados y el buque ha sufrido algunas averías en su estructura. Por su parte, el crucero británico "Belfast", de diez mil toneladas y la fragata "Constance", acuden rápidamente desde Hongkong a Shanghai, "para el caso de que sus servicios también hagan falta en la región". Con la llegada de estos dos buques al Yang Tse, se reunirán allí seis buques de guerra británicos.

Sir Ralph Stevenson, embajador británico en China, ha cursado instrucciones a los representantes consulares en Peiping, para que informen a las altas autoridades chinas, "por cualquier medio posible", de los ataques realizados a los buques británicos y que pidan a los jefes militares que operan a lo largo del Yang Tse, que den instrucciones para que las fuerzas comunistas desistan en sus ataques.

Informaciones recibidas a última hora, dan cuenta de que un hidroavión gigante Sunderland ha logrado amarar al lado del "Amethyst", a pesar del intenso fuego de las baterías comunistas. A bordo del buque subió un médico, atendiendo a los heridos, que desde ayer no habían recibido asistencia facultativa. Poco después, algunos heridos fueron trasladados al avión, que regresó a Hongkong.

Las autoridades británicas declaran que a bordo del crucero "London" hubo quince muertos y veinte heridos, y a bordo del "Black Swan" cinco heridos, lo que hace ascender el número—no oficial—de británicos muertos por los comunistas chinos en las recientes agresiones a buques de guerra a 41 y el de heridos a 1.—

JORNADA CORUÑESA

La llegada del trasatlántico español "Marqués de Comillas"—o, más familiarmente, el "Comillas"—levanta siempre una entusiasta corriente en nuestra ciudad. Son muchos los paisanos que de allá, de tierras de América, nos traen el aliento hispánico, y aunque sus acentos llegan impregnados de las melosas inflexiones tropicales, en su almario conservan vivo el recuerdo de su trozo de terruño, blando y fértil. Porque si el partir, es morir un poco—que diría D'Anunzzio—; el llegar a tierra familiar es sentirse renacer, recrearse en la hambrienta visión de estos ensoñadores valles y rientes costas.

Cada vez que este buque, o su hermano el "Magallanes", tocan en el puerto coruñés, se suceden las emotivas escenas. Ya sea el regreso del emigrante, que siente disiparse el clima morriñoso al conjuro taumatúrgico de la tierra que le vió nacer, ora cuando el que llega es un hijo de esas tierras entrañables que España supo amamantar a sus expensas sin reservarse para sí nada. Así se explican esas incondicionales protestas de amor a nuestra Patria que afloraban a los labios del nuevo representante de Nicaragua en España, o las que encendían la emoción del Obispo de Valencia (Venezuela). El uno se congratulaba de la honrosa misión que venía a desempeñar—que sabía muy fácil—, mientras que para el segundo, ardiente paladín de las relaciones hispano-venezolanas, todo eran fervientes votos en pro de la prosperidad del pueblo español.

Por cierto, que la jornada de ayer bien poco nos hizo pensar en la acogedora primavera. Agua, frío y viento, íntimamente conjugados, se encargaron de recluir a nuestros callejeros conciudadanos en sus casas; las calles se hallaban poco menos que desiertas, y los escasos coruñeses que se atrevieron a arrostrar las iras de los desatados elementos, tuvieron que recogerse en cafés, espectáculos y salas de fiestas. Y como último motivo de nuestra glosa, señalaremos que va perfilándose el programa de nuestros festejos agosteños, y que en el cartel anunciador, ya aprobado, aparece al fondo la torre de Hércules, danzando al son de gaiteros y tamborileros.—M.

A bordo del "Comillas"

El Obispo de Valencia (Venezuela)

(CONTINUACION DE PRIMERA)

visita Ad limina a Su Santidad el Papa.

En una cordialísima conversación con los informadores que le saludaron a bordo, les dijo:

—Vengo, como siempre, encantado a España, a la que no visito desde hace once años. Soy uno de los Prelados venezolanos que en mis jiras, conversaciones y charlas, he procurado de la manera más decidida y enérgica que se restableciesen las relaciones de Venezuela con la madre Patria. Y en Nueva York, mi embajador me dió la noticia oficial de que este importante hecho se había producido, lo que me ha llenado de complacencia, ya que eso lo deseaba ardientemente el pueblo venezolano. Por este motivo, he hecho este viaje con mayor satisfacción, y aprovecho esta oportunidad para enviar mis respetos al Jefe del Estado, Generalísimo Franco.

También quiero expresarles—añadió—que hago fervientes votos por la creciente prosperidad del gran pueblo español, por la fe católica que nos une a todos, por la cultura universal que ha derramado este pueblo en América, y me es muy grato encontrarme tan vinculado a él, a sus autoridades y también a su Prensa.

—¿Visitará V. E. algunas ciudades españolas?

—Sí. Volveré a algunas en que estuve otras veces, y ahora quiero conocer Santiago de Compostela, que es uno de los deseos que tuve cuando embarqué, para postrarme ante el sepulcro del Apóstol.

VISITA A SANTIAGO

SANTIAGO, 21.—Procedente de La Coruña, permaneció unas horas en Santiago el Obispo de Valencia (Venezuela), Monseñor Gregorio Adam, en viaje a Roma donde visitará al Santo Padre.

Monseñor Adam oró en la Cripta del Apóstol y después cumplimentó al Obispo Vicario Capitular doctor Souto Vizoso, regresando a La Coruña.

Al abandonar Santiago, el referido Prelado declaró al corresponsal de EL IDEAL GALLEGO: "Santiago contiene toda la emotividad de España".

Llega el Ministro de Nicaragua

(CONTINUACION DE PRIMERA)

gua fué una de las más entusiásticamente defendió a España en la O. N. U., junto con Santo Domingo y, sobre todo, la Argentina. Además, calladamente todos hemos hecho cuanto pudimos porque se restablezcan las buenas relaciones entre todos los países americanos y la Madre Patria, ya que de ello saldrán los mayores beneficios. Mi misión, pues, es bien fácil entre ustedes, pues somos como viejos amigos, o mejor aun, como verdaderos hermanos.

Viajeros del "Comillas"

Don Angel López Seijas, vicepresidente de la asociación aresana

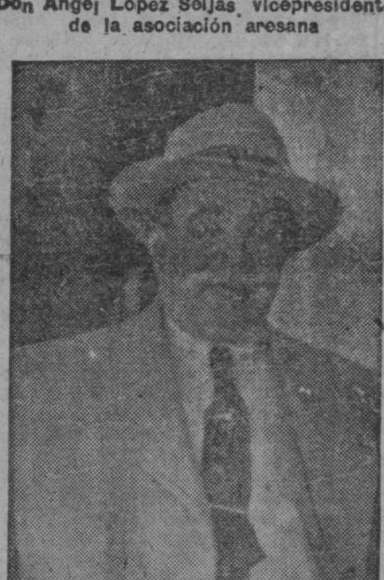

Don Manuel González Moure, Teniente coronel de la Cruz Roja cubana

El Obispo de Málaga, doctor Herrera Oria, Consiliario de la Asociación Católica de Propagandistas

(CONTINUACION DE PRIMERA)

lanzar en el desarrollo de la vida española.

Angel Herrera hizo de la vocación pública un puro apostolado. Toda su profunda preparación cultural, su incansable perseverancia, sus dotes de personal influencia fueron puestas al servicio de ese apostolado, moderno en sus métodos, acertado en su dirección, fecundísimo en sus obras. Renovar la vida de la nación, impregnarla de las verdades del Evangelio, inyectar ese espíritu en la vida individual, familiar, social y política. Para eso llegó un día al periodismo, forjando "El Debate", el mejor periódico católico de Europa, escuela desde la que diariamente Angel Herrera daba su lección de propaganda. Para laborar por la misma causa ocupó la presidencia de la A. C. N. de P., que ha sido, como ha dicho un propagandista, la expresión institucional de esta renovadora actividad entre los seglares; Asociación que trata de vivificar con los ideales cristianos, servidos con espíritu de justicia, caridad y abnegación, todas aquellas tareas que de una u otra manera van dirigidas al bien común. El bien común, meta, obsesión de las actividades de Angel Herrera, como seglar y como sacerdote.

Vuelve el antiguo presidente a la A. C. N. de P. ahora como Obispo y Consiliario. Si grande es nuestra alegría de propagandistas, inmensa es también la suya. Cuando en mayo de 1947, Angel Herrera fué consagrado Obispo en Santander, dijo su primera misa para los propagandistas. Las palabras del nuevo Prelado y su bendición descendieron sobre nuestros corazones alimentándolos con renovada fortaleza. Eran en el fondo las mismas palabras de siempre, igualmente dulces, mesuradas y ricas para la meditación. Pronto, sin duda, dirá su misa como Consiliario, y también en esta ocasión sus palabras tendrán la misma suavidad e idéntica eficacia, y el más alto sentido de leccion y ejemplo que ha sido el secreto de sus fecundas obras.

Arriesga su vida para salvar un sombrero

ALICANTE, 21. — Este mediodía, cuando mayor era la circulación en el puente de Levante, sobre el río Segura, en Orihuela, al cruzarlo un desconocido, le fué arrebatado el sombrero por el viento y fué a parar al agua. Sin pensarlo, el desconocido se arrojó de cabeza al río desde una altura de diez metros, en el centro del puente; recogió el sombrero y salió nadando hasta la orilla, desapareciendo después por una calle próxima ante el asombro del público que se había congregado en dicho lugar. Se ignora el nombre del autor de la hazaña que puso en gravísimo peligro su vida, pues el río forma gran corriente en los alrededores del puente por los molinos cercanos.—(CIFRA).

Crónica de V. V. V.

(CONTINUACION DE OCTAVA)

peras montañas de Asam y de la India, para lo cual tuvieron que construir una gigantesca carretera en pocos meses, que llegó a ser el "cordón umbilical" que mantuvo la resistencia de China.

Pero ahora Chan Kai Chek no cuenta con la ayuda ni de Rusia—que es su enemigo actual—ni de Estados Unidos, que incomprensiblemente se la retiraron no hace muchos meses cuando los comunistas comenzaban a apretar.

Un incidente—el primero de una serie que seguirá indudablemente—puede que llegue a variar esta situación: Un buque de guerra británico ha sido hundido a cañonazos por los comunistas en el río Yang Tse y además los mismos cañones han impedido que otros buques de guerra se acerquen a los náufragos británicos. Esto indica mucho de los propósitos xenófobos de los comunistas y acaso abra los ojos a las potencias occidentales haciéndoles ver que estos no son tan "domesticables" como ellos se creen. Quien sabe si este incidente pueda ser el comienzo de una nueva ayuda a lo que queda de una China que se defiende del comunismo que avanza arrollador desde el Norte como en otro tiempo avanzaban también arrolladoramente los japoneses por la misma ruta.

Pero entretanto, Chan Kai Cheg y con él la China nacionalista, se encuentran en una situación casi desesperada. Tan con el agua al cuello como entonces o quizá más.

Una partida de bandoleros, liquidada en la provincia de Lugo

Hubo seis muertos y un herido

En Puebla del Brollón (Lugo), y por fuerzas de la Guardia Civil de aquella Comandancia, en unión de otras del sector Ponferrada-León, fueron atacados y cercados los componentes de una partida de bandoleros, que se vieron obligados a refugiarse en dos casas.

Como consecuencia de la dura acción sostenida, resultó totalmente liquidada la partida, a la que se hicieron seis muertos y un herido, que fué capturado, recogiéndose abundantes armas y municiones.

Entre los muertos figuran, como más significados, Evaristo González Pérez. (a) "Roces", jefe de la partida, y Guillermo Morán García, bandoleros ambos de negra historia por los crímenes y saqueos cometidos en la comarca.

Las fuerzas de la Guardia Civil tuvieron que lamentar un herido grave y otro leve.

El Ministro del Aire de España, a Córdoba (Argentina)

BUENOS AIRES, 21.—En la sede de la Embajada de España de esta capital, le fué ofrecida anoche por el embajador, conde de Motrico, una comida íntima al ministro español del Aire, general González Gallarza, a la que asistió también Alejandro Deserversky, de la aviación norteamericana, quien había pronunciado una conferencia en el Círculo de Aeronáutica. Después de la comida se proyectó la película de Deserversky, titulada "La victoria por poder".

El general González Gallarza saldrá hoy jueves para Córdoba, donde visitará las instalaciones militares de aeronáutica y de donde regresará el sábado próximo a Buenos Aires, para salir el domingo para Mar del Plata. El lunes irá en avión a Bariloche, donde permanecerá tres días, y luego a Mendoza, donde estará dos, para regresar a Buenos Aires el último día del mes. Pasará en la capital argentina el 1 de mayo y el día 2 saldrá para Cataratas Iguazu. Los últimos días de su visita a la Argentina permanecerá en Buenos Aires, de donde emprenderá el regreso a España el día 8.—(EFE).

Autorizado por la Censura Sanitaria con el número 754 provisional

DE AQUI Y DE ALLÁ

ROMA, 21. — Un choque de tranvías en esta capital, ha originado heridas a ciento cuarenta personas, treinta de las cuales se hallan graves.—(EFE).

• • •

THIERS, 21.—Un violento incendio se ha declarado en la Industria France Exportation. Las pérdidas se calculan en cuarenta millones de francos.—(EFE).

• • •

CLAIR FIELD (TENNESSEE), 21.—Más de mil mineros y montañeros han recorrido la zona escarpada y boscosa de Bumberland, cerca de esta ciudad, en busca de la niña Wanda Moore, de siete años de edad, que desapareció de su casa hace unos días. Es muda, y se teme que haya perecido de frío.—(EFE)

• • •

GUADALARA, 21. — La niña de tres años, María José Casado, se tragó, jugando, una horquilla de seis centímetros de largo, que ha permanecido en su cuerpo durante ochenta horas. El curso de la horquilla por el intestino ha sido seguido por medio de la pantalla de los rayos X, en prevención de una posible intervención quirúrgica, hasta que, afortunadamente, ha sido expulsada, después de recorrer todo el aparato digestivo.—(CIFRA).

Hacia un acuerdo cultural hispano-cubano

Se pretende el intercambio de profesores, alumnos y artistas

MADRID, 21.—El Dr. don Alfredo del Valle Díaz, director general de Relaciones Culturales del Ministerio de Estado de Cuba, se encuentra en Madrid. Le traen a la capital de España importantes cuestiones relacionadas con el cargo que ostenta, y acerca de las cuales ha declarado: "He venido a resolver los problemas que quedaban pendientes desde la exposición iberoamericana de Sevilla de 1928. Aquí estaban depositados, en poder de un comerciante extranjero, una serie de cuadros propiedad de artistas cubanos. El nuevo Gobierno del Dr. Prío Socarrás, del que es ministro de Estado don Carlos Hevia y de Hacienda don Antonio Prío, dedica una gran atención a las manifestaciones artísticas y culturales. Y una de las expresiones de este momento es mi viaje, cuyo fin principal es el rescate de esos cuadros. Al propio tiempo he iniciado una serie de gestiones conducentes a un acuerdo cultural entre Cuba y España, a base de intercambio de profesores, alumnos, artistas, etc., intercambio que considero altamente interesante para los dos países.

Por parte de mi Gobierno se da a esta cuestión una gran importancia, ya que el noventa y nueve por ciento de la población cubana es de clara y limpia ascendencia española y en realidad no hay nada que aleje ni separe a los dos pueblos". El señor Valle dijo a continuación: "Mis padres son españoles. Yo estuve en España cursando mis estudios hasta 1921. Desde entonces he tenido grandes deseos de volver a España. Hasta ahora he visitado solamente Madrid. Puedo decir que me he encontrado con una espléndida ciudad, mucho más hermosa que la que yo conocía. Añada usted la amabilidad con que he sido recibido, tanto por particulares como del elemento oficial, de la que ya he dado cuenta a mi Gobierno, termina de redondear mi gratísima impresión".—(CIFRA).

Ulate, será proclamado Presidente de Costa Rica el ocho de mayo

SAN JOSE DE COSTA RICA, 21.—El presidente electo Otilio Ulate, Figueres y la Junta, celebraron una reunión para decidir la entrega del poder a Ulate, el próximo 8 de mayo. Cuando se hallaban reunidos, varios cientos de estudiantes universitarios se congregaron ante la Casa Amarilla, donde se celebraba la reunión, profiriendo gritos de "¡Viva Figueres!" y "¡Viva la Junta!"

Figueres abandonó la sesión durante breves minutos, para hablar con los estudiantes, a los que dijo que la Junta combatirá por los ideales del Movimiento de Liberación, pero que inevitablemente tendrá que dimitir ya que el Congreso se decidió por la Constitución de 1871.—EFE.

Los comunis[...] a las puer[...] de Nank[...]

(CONTINUACION DE PRI[...])

Se calcula que las fuer[...] nalistas dispuestas a [...] que, se elevan a medio [...] bres.

El ataque comunista [...] del Yang Tse, ha sido [...] Mao Tse Tung, después [...] el Gobierno nacionalista [...] comunista en que se exig[...] nes que equivalían [...] completa. El ultimátum [...] ayer, contenía ocho pri[...] diciones y veinticuatro [...] que figuraba el cruce [...] sin resistencia, así como [...] de todos los jefes guber[...] nacionalistas que figuran [...] de "criminales de guerra" [...] tá consignado el nombre [...] Chek.

En la emisión de radio [...] se anunciaba la reanuda[...] ofensiva, se pedía a todas [...] zas comunistas de China [...] zasen en una ofensiva [...] aplastar a los miembros [...] tang.—(EFE).

EL GOBIERNO HUYE DE [...]

NANKIN 21.—(Urgente) [...] sidente interino, Li Tsung [...] Gobierno, han decidido [...] Nankin en avión, al tener [...] to de que unos 30.000 sold[...] nistas han cruzado el Yan[...] rante la noche, consiguiend[...] cer una cabeza de puente [...] a 65 kilómetros del Sudoeste [...] ciudad.—(EFE).

SE TEME UN ASALTO [...] CAPITAL

SHANGHAI, 21.—De fuente [...] se anuncia que los comu[...] conquistado el importante [...] gubernamental de Kiangy[...] daba el acceso a Nank[...] Noroeste, esta mañana. [...] encuentra a 12 kilómetros [...]

Se teme un asalto direct[...] capital desde la orilla [...] rio.—(EFE).

CHAN KAI CHEK VOLVERA [...] DAR LAS TROPAS NACION[...]

NANKIN, 21. (Urgente).—[...] de Comunicaciones, Tuan [...] sido nombrado jefe y dir[...] evacuación de las pobla[...] ante el avance comunista.

Un portavoz del Gobierno [...] ta ha declarado que el presi[...] rino, Li Tsung Yen, y el prim[...] tro, Hoyin Chin, y todos [...] tos funcionarios del Gobier[...] cerán su nueva residencia [...]

Noticias procedentes de [...] ciudad dicen que los jefes [...] ya están allí preparan [...] Chang Kai Chek para [...] nuevo los ejércitos naciona[...] que se denomina como últim[...] la campaña final de la guer[...] China.—(EFE).

EN GUISAMO se vende EL IDEAL GALL[...] en el Estanco

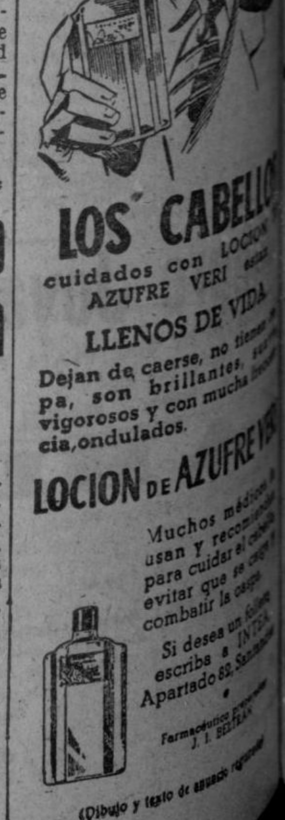

deportes

Por las lesiones no se recluirán los deportivistas en Arteijo

Se confía en que jueguen contra el Valencia los mismos de Tarragona

La Directiva deportivista, a propuesta de Pepe Torres, acordó ayer no recluir esta vez al equipo en Arteijo, debido a que son varios los jugadores "tocados", y en aquella localidad no es posible someterles al tratamiento de diatermia que precisarán mañana y tarde.

Por esta circunstancia tampoco se sabe aun quienes serán los once equipistas que darán la batalla al Valencia pasado mañana en el sugestivo partido "copero" del Estadio. Sin embargo en la secretaría del Deportivo se confiaba en que el conjunto blanquiazul no sufriría variaciones con relación al que tan excelentemente se batió el pasado domingo en Tarragona, ya que todos los lesionados se muestran muy animados y mejoran de los magullamientos recibidos menos Martín que sigue quejándose de molestias, pese a que, aparentemente, su tobillo presenta muy buen aspecto.

Hoy habrá entrenamiento en el Estadio y posiblemente sabrá Torres a que atenerse, si bien pudiera ser que hasta última hora no se despejase la incógnita.

El partido ha despertado singular expectación en la afición gallega que nuevamente se congregará en nuestra gran palestra por la ilusión de comprobar la recuperación deportivista premiando a los jugadores con una gran ovación por su labor en el encuentro final de Liga, y al mismo tiempo, con la de verles cosechar el primer triunfo de estos últimos años frente a las huestes de Jacinto Quincoces.

Hoy, en el expreso, llegará el secretario técnico del Valencia, Luis Colina, con objeto de intervenir en la organización del gran "choque" cuya recaudación, como es sabido, se repartirán ambos clubs.

EL VALENCIA QUE VIENE A LA CORUÑA

VALENCIA, 21. — Esta mañana, en autocar, ha salido con dirección a La Coruña el equipo del Valencia, que el próximo domingo jugará contra el Deportivo en el Estadio de Riazor, en partido de Copa.

Forman la expedición Eizaguirre, Pérez, Monzó, Alvaro, Juan Ramón, Hernández, Díaz, Puchades, Epi, Pasieguito, Amadeo, Mundo, Igoa y Seguí.

Se cree que se alineará el mismo equipo que jugó contra el Sevilla, con Eizaguirre en la puerta, ya restablecido de la lesión que sufrió en una rodilla.—(ALFIL).

LA BOLSA

Cotizaciones de Madrid del 21-4-1949

Deudas del Estado.—Interior 4 por 100, 88'75. Exterior 4 por 100, 107. Amortizable 4 por 100 1908, 98'25; ídem 3 por 100 1928, 87; ídem 4 por 100 1 octubre 1945, 99'50; ídem 4 por 100 15 noviembre 1945, 99'80; ídem 3'50 por 100 15 julio 1945, 90'75; ídem 3'50 por 100 1 enero 1946, 99'75. Obligaciones Tesoro 2'75 por 100 1 enero 1945, 100.

Cédulas. — Banco Hipotecario 4 por 100, 85'50; ídem id. 4'50 por 100 A, 99'15; ídem id. 4'50 por 100 B, 97'75; ídem id. 4'50 por 100 C, 89'75; ídem id. 4 por 10 s/1, 100'60. Banco Crédito Local 4 por 100 Interp. 87'75; ídem id. id. 4 por 100 c/1, 99.

Acciones.—Banco de España, 370. Idem Exterior, 182. Idem Hipotecario, 290. Idem Español Crédito, 375. Idem Central, 260. Hidroeléctrica Española, 308. Iberduero ordinarias, 204. Idem 4 por 100 200. Mengemor, 167. Sevillana, 170. Unión Eléc. trica Madrileña, 136. Nansas, 107. Telefónica ordinarias, 140'50. Minas del Rif, 225. Duro Felguera, 210. Los Guindos, 295. Ponferrada, 295. Petróleos, 130. Naval preferentes, 114. Metropolitano de Madrid, 230. Madrileña de Tranvías, 85. Azucarera de España, 143. Ebro Azúcares y Alcoholes, 266. Española de Petróleos, 316. Explosivos, 302. Auxiliar de f. c., 201.

Obligaciones.—Tánger a Fez 4 por 100, 97. Villa de Madrid 1941, 88. Hispano Americana de E. 6 por 100, 105. Telefónica 5'50 por 100 conv., 99'50. Idem 5 por 100, 96'50.

(Facilitada por Banco Pastor).

La calidad del cuarto de baño se mide por su grifería
Excelsa, Augusta, Roca, Gloria y Cyma
son las marcas que lo avaloran
Véalas en las exposiciones de
INSUA Y VIZOSO
LA CORUÑA: Plaza de Pontevedra, Rubine y Avenida de Lombardero.
EL FERROL: Baterías, núm. 41.

ESGRIMA

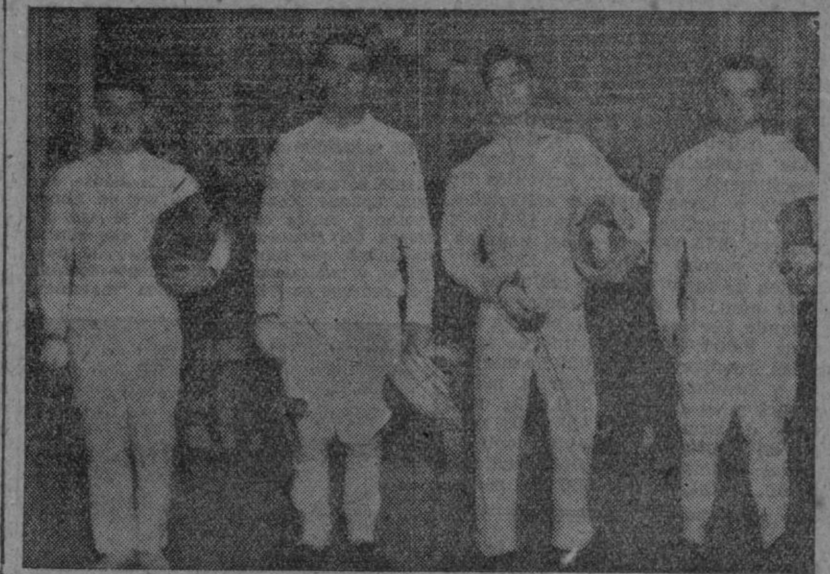

Los finalistas de florete que disputaron ayer la Copa de La Coruña en el Circo de Artesanos

Rodríguez Gantes ganó la Copa de La Coruña

En la Reunión de Artesanos tuvieron lugar ayer las pruebas finales para disputarse el trofeo "Copa de La Coruña" y otros varios, resultando ganadores lo sseñores siguientes:

Copa de La Coruña, donada por el Excmo. Ayuntamiento, don Fernando Rodríguez Gantes, tirador más completo en las tres armas.

Campeón de sable y espada, don Modesto González Quiroga, al que se le adjudicó la copa de la Federación Gallega de Esgrima y obsequio del Casino de La Coruña.

Don Cándido García Suárez, campeón de florete, que obtuvo la copa de la Reunión de Artesanos.

Las dos veladas resultaron muy interesantes por la categoría de los tiradores, y a ellas asistió numerosa concurrencia.

LA COPA

Meritorio empate de los bilbainos en Madrid, y triunfos del Tarragona y Español

R. MADRID, 2; A. BILBAO, 2

MADRID, 21.— Real Madrid, 2 (Barinaga, Macala); Atlético de Bilbao, 2 (Zarra, Venancio).

Atlético de Bilbao: Lezama; Gainza, Bertol, Celaya; Panizo, Canito; Iriondo, Venancio, Zarra, Arrieta, Gainza II.

Real Madrid: Adauto; Clemente, Mariscal, Azcárate; Muñoz, Narro; Macala, Olmedo, Pahiño, Barinaga, Vidal.

Arbitró el señor Pérez Rodríguez.

Partido en el que el Bilbao volvió por sus fueros, jugando con un entusiasmo enorme y una velocidad desconcertante. Cuando ya parecía que el encuentro terminaría con la victoria de los bilbainos por 2-0, el Madrid, en unos avances rapidísimos, consiguió los tantos del empate.

Destacó la gran actuación de Bertol que fué el mejor sobre el terreno de juego.—(ALFIL).

ESPAÑOL, 3; CELTA, 1

BARCELONA, 21.—Español, 3 (Panadés); Celta, 1 (Atienza).

Alineaciones.— Español: Abeijón; Casas, Parra, Fábregas; Veloy, Celma; Segarra, Artigas, Calvo, Hernández, Panadés.

Celta: Marzá; Gaitos, Mesa, Cabiño; Bermejo, Díaz; Retamar, Garro, Atienza, Merkel y Vázquez.

Arbitró Rivero, que estuvo regular.

Empezó marcando el Celta por mediación de Atienza, en un barullo ante la puerta españolista. Así terminó la primera parte favorable a los vigueses.

En el segundo tiempo el Español se lanza a un fuerte ataque, embotellando al Celta. De esta forma consiguió los tres goles que le dieron la victoria, por mediación de Panadés, uno de ellos de forma dudoosa, ya que parece ser que el balón entró por detrás del marco.—(ALFIL).

TARRAGONA, 5; ALBACETE, 1

TARRAGONA, 21.— Alineaciones:: Tarragona; Dauder (Soro); Cobo, Taltavull, Corona; Roig, Perdomo; Alsúa, Gallardo, Martín, Vázquez y Bravo.

Albacete: Augusto; Sáez, Nicanor, Martínez; Morales, Gual; Sapina. Valentín, Roca, Bello y Porro.

Arbitró Alvarez Corriols. Asistió poco público.

El Albacete bregó mucho pero tuvo mala suerte, en contraste con la eficacia rematadora del Gimnástico, que a pesar de la holgada victoria acusó la baja forma que predomina en el equipo. Dauder se lesionó en un hombro y fué sustituído por Soro.

Marcaron por el Tarragona Martín (2), Gallardo (2) y Bravo; el del Albacete lo consiguió Porro.—(ALFIL).

Rectifiquemos los errores

Hay que formar moralmente al profesional

Veníamos ocupándonos días pasados de la formación material del futbolista, de su preparación física y de su adiestramiento técnico, como factores esencialísimos para conseguir el resurgimiento de nuestro futbol.

Y sin que pueda haber la menor duda respecto a la trascendencia de los mismos, hay otro aspecto que no le va a la zaga en importancia. Nos referimos a la preparación moral del jugador.

Los futbolistas, precisamente porque son hombres, y no piezas de una máquina, tienen que ser preparados para resistir el esfuerzo que han de realizar, desde luego, pero han de serlo también para comprender el alcance de su misión: los deberes de su cometido.

En España, sobre todo, el profesional del futbol —salvo escasas excepciones que confirman la regla general— desconoce, o cuando menos no sigue, el régimen de vida propio para dar el mayor rendimiento. No se priva de cuanto le es nocivo. Abusa del alcohol, de las comidas impropias para los atletas, de las diversiones; de todo, en fin, lo que le perjudica. Esos absurdos internamientos son la prueba más concluyente del incumplimiento por parte de los profesionales, de aquellos deberes mínimos que les impone la profesión a que se dedica.

Por eso es imprescindible que los clubs, por medio de sus entrenadores —quienes, desgraciadamente, tampoco saben predicar con el ejemplo en su mayor parte— hagan comprender al jugador el verdadero camino que han de seguir, para que parta del mismo, sin necésidad de medios coercitivos, la adopción de un régimen de vida adecuado. Hay que convencerles de que esa será la única manera de prolongar su vida de jugador, evitando, como ahora ocurre, que el profesional hispano sea el que más pronto pasa al ostracismo.

Y hay también que despertar en ellos el concepto de la responsabilidad, junto al cariño a los colores del club a que pertenecen. Porque no basta cumplir la obligación friamente; es preciso identificarse con el club, sentirlo como cosa propia, excederse en el servicio. ¡Hay que resucitar aquel desbordado entusiasmo del jugador "amateur"!. Hay que vivir consagrado a procurar el mayor prestigio y la mayor gloria de unos colores, que, sin hipérbole podía decirse que eran más los colores del jugador, que de la sociedad a quien representaban.

Sólo así, completamente lo formación física y técnica, con la moral, podrán luego nuestros "pross" sentir la emoción profunda de vestir la camiseta del equipo español, y defenderla sin regatear el esfuerzo para evitar espectáculos tan poco edificantes como los de las últimas contiendas internacionales en que tomó parte el once hispano.

Claro está que para lograr todo esto se hace preciso contar con entrenadores capacitados. Pero de ésos nos ocuparemos otro día.

FRANJILLA.

El Juvencia denuncia a varios de sus jugadores

Se dejaron sobornar por la Lucense

LA FELGUERA, 21.—El Círculo Popular, apoyándose en una denuncia presentada por el Juvencia de Trubia contra algunos de sus jugadores, que se prestaron a soborno por el Lucense, ha recurrido ante la Federación Española de Futbol, a través de la Federación Astur-Montañesa y pide el tercer puesto del primer grupo de la tercera división.

El Juvencia acusa, en la denuncia presentada, con pruebas y documentos, a sus jugadores José Ramón, Riestra y Martín, que han aceptado una cantidad de dinero del Lucense por consentir perder el partido. El primero de dichos jugadores ha firmado una declaración en la que manifiesta haber recibido de un jugador del Lucense, en nombre de un directivo de dicho club, la cantidad de seis mil pesetas, de las cuales ha entregado cinco mil a la directiva del Juvencia, no haciéndolo de las mil pesetas restantes ya que quinientas las entregó también a cada uno de sus compañeros Riestra y Martín, que están ausentes. La denuncia y las pruebas testificales del hecho, junto con las cinco mil pesetas y el recurso del Círculo Popular, han sido enviados ayer a Madrid para que la Federación Española, de acuerdo con los reglamentos de partidos y competiciones, sancione debidamente el caso.—(ALFIL).

NOTA DE LA FEDERACION GALLEGA DE FUTBOL

PARTIDO VALENCIA - DEPORTIVO

En cumplimiento de las disposiciones reglamentarias sobre esta clase de eliminatorias de Copa a partido único y bolsa común, se advierte a los señores socios del Real Club Deportivo que vienen obligados a pagar íntegramente el precio de las localidades.

Para este partido quedan sin efecto las invitaciones y pases de favor expedidos por el R. C. Deportivo, debiendo proveerse los titulares de los mismos de las correspondientes localidades para su acceso al Estadio.

REAL CLUB DEPORTIVO

PARTIDO VALENCIA - DEPORTIVO

Las localidades de Tribuna y Preferencia cubierta, se expenderán a los señores socios en el local social a partir de hoy, de 4 y media a 8, y, el sábado, de 11 a 1 y de 4 y media a 8, reservándoseles el número de su asiento.

Aquellas localidades no retiradas dentro del plazo indicado serán puestas a la venta el domingo por la mañana.

Hoy, a las 4 y media de la tarde, se abrirán las taquillas del Relleno para la venta al público.

Los equipos hipnotizados no ganan

Fracasó el experimento de Richard Payne

LEICESTER, 20.—El "más grande experimento del futbol" se ha convertido en un éxito de taquilla para el Hinckley Athletic Club, pero no tanto para los ojos del hipnotizador Ricard Payne.

Las multitudes fueron atraídas por los carteles pegados en Hinckley, que decían: "El más importante experimento del futbol". Y fueron a ver si Richard Payne y su hipnosis podía lograr lo que el Hinckley nunca había logrado: vencer al Bedworth.

Bedworth ganó por dos uno, aun cuando Richar Payne dirigió su mirada sobre más de la mitad de los jugadores del Hinckley y les sugirió que "no podían perder".

"No ha sido un gran éxito", ha dicho el mismo Richard Payne después del juego. "Si los jugadores están dispuestos a ello, probaré de nuevo". Los jugadores no parecen prestarse a ello. "No ha tenido efecto alguno en mí", ha dicho el capitán Bod Davidson, con cierta contrariedad. Payne dice que lo malo es que solamente actuó sobre seis de los once; los otros estaban haciendo trabajo nocturno y los "seis eran antagonistas o reacios a su sugestión". Durante el furor de la pelea, Payne incluso trató de culpar a la pelota. Los jugadores del Hinckley trataron de marcar varias veces, sin éxito.

"Es que se excitan mucho. Tendré que reducir mi influencia sobre el balón", ha dicho Richard Payne. El balón fué cambiado y el Bedworth se apuntó el tanto de la victoria.—(ALFIL).

Ayuntamiento de La Coruña

ANUNCIO DE CONCURSO

El día 3 del próximo mes de Mayo, a las DOCE horas, se celebrará en el Salón de Sesiones la apertura de los pliegos presentados optando al concurso público abierto para contratar las obras de pavimentación de la calzada del Cantón Grande y de construcción de aceras en el Paseo de Méndez Núñez, por el tipo de 765.042'57 pesetas como máximo.

Las proposiciones se admiten en el Registro General de Entrada de la Secretaría de este Ayuntamiento, desde las DOCE a las TRECE horas, hasta el día 30 del corriente mes inclusive.

El proyecto y pliegos de condiciones facultativas y económico-administrativas de la obra se hallan de manifiesto en la Sección de Fomento durante las horas de DIEZ a TRECE de la mañana, todos los días laborables que medien hasta el del remate.

Alcaldía de La Coruña, a veintiuno de abril de mil novecientos cuarenta y nueve.

EL ALCALDE, Alfonso Molina Brandao.

FUTBOL MODESTO

PARTIDOS PARA EL DOMINGO

Primera división

Campo de la Granja.—Victoria C. F.-Santo Tomás, a las diez de la mañana; Galicia Gaiteira-Silva S. D., a las doce.

Campo de entrenamiento del Estadio —U. D. Santa Lucía-Deportivo Ciudad, a las diez; Español S. D.-Sin Querer S. D., a las doce.

Segunda división

Campo de Pedroso (Viono).—Nelle S. D.-Ciudad Jardín, a las diez; Imperator-Viono C. F., a las doce.

Campo de Automovilismo. — Varela Silvari-Arco S. D., a las diez; A. de los Castros-Galicia Herculina, a las doce.

HOY, SORTEO PARA EL CAMPEONATO DE COPA DE LAS MARIÑAS

Con el fin de proceder al sorteo y confeccionar el correspondiente calendario para el Campeonato de Copa para los clubs de las Mariñas que deseen participar en este torneo que próximamente dará comienzo, se convoca para hoy, viernes, día 22 del actual, a las siete y media de la tarde, en el local de la Federación, a todos los delegados de los clubs de las Mariñas.

Interesantes ofertas de casas

EN VENTA EN LA CORUÑA

Precios	Calles	Renta
18.000	Agra Orzán	1.750
37.000	Monelos	3.675
42.000	Washington	3.780
65.000	Panaderas	3.800
125.000	General Sanjurjo	13.025
130.000	Santander	7.000
165.000	La Torre	13.000
149.000	Orzán	12.100
149.000	San Andrés	9.025
190.000	Avda. Finisterre	15.000
270.000	Rúa Nueva	18.000
275.000	Real	16.000
299.000	Santa Catalina	21.000
350.000	San Nicolás	24.500
399.000	Cantones	20.000
410.000	Plaza Orense	27.500
510.000	C. Caminos	42.550
699.000	Linares Rivas	61.000
999.000	Fdez. Latorre	81.125
2.225.000	San Andrés	195.375

Información exclusiva "CABANA", contratación de fincas, especialización en solares; hipotecas generales, importantes traspasos comerciales e industriales, garantizada actuación. "CABANA", Olmos 16 y 18 - 1.º La Coruña.

La Argentina importará mercaderías españolas por 70 millones de pesos

En el texto del acuerdo hispano-argentino figura un anexo en el que se especifican las siguientes mercaderías incluídas en el convenio: tejidos de lana, 17 millones de pesos; tejidos de algodón, 15 millones; tejidos de seda natural, artifical y mezclas ocho millones; coñac y brandy embotellado 3.580.000; vinos generosos, espumosos y de mesa embotellados 1.500.000; sidra embotellada, 580 mil; aguardientes y anisados en botellas, 300.000; conservas en cualquier clase de preparación, de pescaaceite, un millón; pescado fresco, 500 ecaite, un millón; pescado fresco 500 mil; castañas, nueces, almendras avellanas y piñones, 1.500.000; alcaparras, orejones, uvas, pasas, ciruelas secas e higos secos 500.000.

Turrones y otros dulces, 500.000; tableros contrachapeados, 1.000.000; papel para correo aéreo 300.000; productos químicos industriales, 90, especificados en la lista número 1 de la Circular número 1.086 del Banco Central de la República Argentina, 500 mil; productos químicos farmacéuticos y otros productos de aplicación medicinal no comprendidos en la lista número 1 de la Circular núm. 1.086 del Banco Central de la República Argentina, 1.080.000; aguarrás, 300.000; aceites esenciales, 508.000; artículos de perfumería, 500.000: artículos de bisutería y joyas falsas o artificiales, 1.000.000; cortinas, visillos, 180.000; alfombras, 580.000; medias, guantes, 300.000; corcho elaborado, 588.000; artículos de ferretería, no incluídos en la lista núm. 10 de la Circular 1.086 del Banco Central de la República Argentina, 2.000,000; escopetas de caza, pistolas, revólveres, 580.000; azulejos, tejas y productos cerámicos, 2 millones; artículos de piel, 500.080; contadores de agua y gas, 458.000; artículos de escritorio, 300.000; pequeño material eléctrico, 100.000; naipes, 458.000. Total, 70.000.000 de pesos.

Cinco muertos y dos heridos graves al chocar un pesquero contra unas rocas

BILBAO, 21. — Se reciben noticias acerca de una nueva tragedia del mar de la que han sido víctimas cinco pescadores desaparecidos, mientras que otros dos están heridos de consideración. Cuando el vapor pesquero "La Paz", de la matrícula de Bermeo pasaba de madrugada entre la altura de la Isla Paster, debido a la niebla reinante, chocó contra unos acantilados. Los pescadores tuvieron que sostener una dramática lucha contra las aguas. Según los primeros informes, la tripulación del pesquero estaba integrada por dieciocho hombres de los que sólo se salvaron once, entre ellos el patrón. Dos pescadores resultaron heridos al chocar sus cuerpos con las rocas, por lo que han ingresado en una clínica de Bilbao. Los cinco restantes han desaparecido y son estos: Juan Acillena, de 35 años, maquinista; Alberto Goicoechea, de 19; Antonio Galdona, de 29; Domingo Barral, de 54, y José María Rentería, de 35.—CIFRA.

Los gitanos de Galicia ya tienen nuevo rey

SANTIAGO DE COMPOSTELA, 21.—Cincuenta y tantas familias de calés procedentes de las cuatro provincias gallegas, que sumaban más de medio millar de gitanos, ofrecieron esta mañana en el cementerio católico de Santa María de Bemil (Caldas de Reyes) un homenaje póstumo a su rey Pablo Giménez Rosillo, fallecido en aquella parroquia después de recibir los Santos Sacramentos, el día 28 del pasado mes de abril, a los ochenta y un años de edad. En la iglesia parroquial se celebró un acto fnebre por el "faraón" muerto, asistiendo el nuevo jefe de las tribus de Galicia, José Giménez Montoya, hijo del anterior rey, con toda la extensa familia gitana que reside en esta región. También asistieron representaciones de gitanos de otras regiones de **España**.

Sobre la tumba del "faraón" Pablo Giménez, los gitanos levantaron un suntuoso mausoleo sobre el cual campea el signo de la Cruz. Una gran muchedumbre de toda la comarca presenció el emocionado homenaje de los gitanos a su jefe muerto, constituyendo ésta una manifestación que no se había dado desde hacía muchos años. Las mujeres acudieron rigurosamente enlutadas, e igualmente los hombres.

✝

III ANIVERSARIO DEL SEÑOR

DON FEDERICO LAGO GARCIA

OFICIAL DE NOTARIA, JUBILADO

Que falleció el día 23 de Abril de 1946

Y XIII DE SU HIJO

JOSE LAGO REY

Que falleció en Badajoz el día 22 de Octubre de 1936

D. E. P.

SU FAMILIA,

RUEGA a sus amistades se sirvan encomendar sus almas a Dios y asistir a alguna de las misas que por su eterno descanso se celebrarán mañana, sábado, día 23 a las nueve y nueve y media en la Iglesia Parroquial de San Jorge, por cuyo favor les anticipan las más expresivas gracias.

✝

LA SEÑORITA

Mercedes Pérez Costa

FALLECIO EN EL DIA DE AYER A LOS 21 AÑOS DE EDAD
Después de recibir los Santos Sacramentos

D. E. P.

Sus desconsolados padres don Antonio Pérez Parga (Juez de Paz de Carral) y doña Obdulia Costa Rodríguez; hermanos Antonio, Eulogio y Juan Ramón; abuela doña Benita Rodríguez Candal; tíos, primos y demás familia,

PARTICIPAN a sus amistades tan sensible pérdida y les ruegan su asistencia a la conducción del cadáver al Cementerio Parroquial de San Pedro de Quembre (Carral) así como a sus funerales que tendrán lugar mañana, sábado, día 23, a las diez de la mañana, por lo que les quedarán agradecidos.

Quembre (Carral) 22 de Abril 1949.

✝

EL JOVEN

IGNACIO GUTIERREZ PEREZ

FALLECIO EN EL DIA DE AYER, A LOS 22 AÑOS DE EDAD

R. I. P.

Sus desconsolados padres don Antonio Gutiérrez Méndez (Motorista de la Guardia Civil) y doña Dora Pérez Navia; hermano Andrés; tíos don Camilo y don Eduardo Pérez y demás familia

PARTICIPAN a sus amistades tan sensible pérdida y les ruegan su asistencia a la conducción del cadáver al Cementerio General, que tendrá lugar hoy, a la una y media, por lo que les quedarán agradecidos.

Casa mortuoria: ADELAIDA MURO, 31, primero.

(Gran Funeraria).

Después de una larga actuación en Méjico y Hollywood, regresa a España el actor de cine Carlos Villarías

Armando Calvo triunfa en el cine azteca, y "Locura de amor" obtiene un gran éxito

Es indudable que todo español residente en tierras de América, siente constantemente el deseo de volver a la Madre Patria, aunque sólo sea para ver de nuevo tantas y tantas cosas que no se apartan nunca del recuerdo, formando ese estado de ánimo que inunda el espíritu de nostalgia, y que queda completamente definido por eso que en Galicia se llama "morriña".

Hoy le ha tocado el turno de regreso a Carlos Villarías, excelente actor de cine y teatro, nacido en España, con el que hablamos en el salón de un hotel coruñés, cuando hace pocas horas que había abandonado el "Marqués de Comillas".

Con una sencillez que es prueba de su modestia, contesta sin reparo a todas nuestras preguntas.

—¿A qué se debe su visita a España?

—Hay un motivo principal y decisivo: reunirme con mis familiares, después de tantos años de separación.

—¿Cuántos?

—Aproximadamente 21. Marché de aquí muy joven para Norteamérica.

—Sin embargo, ahora procede de Méjico.

—Es que últimamente me trasladé a este país para interpretar algunas películas.

—Ya que de cine habla, ¿en qué cintas ha intervenido usted?

—En Hollywood realicé muchas de la serie Drácula, y en los estudios aztecas "Ora Ponciano". Esto, por citarle algunas entre las muchas que llevo interpretadas.

—¿Siempre se dedicó al cine?

—No, yo empecé cantando ópera en París; luego estuve en Italia, y cuando la voz empezó a fallar me pasé al drama, actuando mucho tiempo en la Compañía de Teatro Americano.

—¿Entonces, prefiere el cine o el teatro?

—Los dos artes me gustan, pero el calor de los aplausos...

—¿Conoce el cine nacional?

—Ultimamente he visto "Locura de Amor". Una gran película, de la que la producción española puede estar orgullosa. En Méjico está obteniendo un gran éxito de público.

—¿Qué opinión le merecen como artistas sus compañeros "Cantinflas" y Negrete, bastante discutidos por acá?

—Desde luego, son dos excelentes actores, y, precisamente, de ahí surge la discusión sobre sus actuaciones.

—Y Armando Calvo, ¿trabaja mucho por aquellas tierras?

—Muchísimo; el simpático galán español ha logrado imponerse y tiene una gran popularidad en Méjico.

—¿Otras figuras del cine azteca?

—María Félix.

—¿Qué personaje u obra le gustaría interpretar?

—El Cardenal Cisneros.

—¿Sus aficiones?

—Los toros, el juego de pelota; todo lo español.

—¿Cuál es su actor preferido?

—John Barrymore, con el que tuve el gusto de trabajar.

—¿Y atriz?

—Greta Garbo.

—¿Acostumbra a ver sus películas cuando se proyectan?

—No; nunca.

—¿Piensa trabajar en España?

—Mi idea es descansar, pero...

—De no dedicarse al cine, ¿qué le habría gustado ser?

—Millonario; es una "profesión" tan bonita.

—¿Proyectos?

—Disfrutar de las delicias de esta bendita tierra,

—¿Pasará muchos días en La Coruña?

—No; por desgracia, salgo inmediatamente para Madrid. Además, vengo sin paraguas.

—¿Qué impresión le produjo pisar tierra española?

—Eso no es para contarlo. Un sueño convertido en realidad.

Después de agradecerle a Carlos Villarías y a su buen amigo, don Manuel Queralt, la amabilidad tenida para con nos otros, el buen actor me pide que envíe en su nombre, y por medio de nuestro diario, un saludo cordial y afectuoso a todo el público español.

Complacido queda, pues, Carlos Villarías

M. de S.

C E E

Para anuncios en este periódico, diríjirse a doña Manuela Blanco Merens

Los prisioneros húngaros prefieren la muerte antes que las torturas de la prisión

El simple hecho de rozar a un centinela lleva consigo un disparo a quemarropa

CIUDAD DEL VATICANO 20. — "Osservatore Romano" ha publicado unas emocionantes declaraciones hechas en Berna por una persona que estuvo detenida en la prisión de Vía Andresi, 60, la misma que ocupó el Cardenal Mindzenty, en Budapest.

El jefe de la policía política, Gaber Peter, es un hombre violento y lleno de odio contra los sacerdotes y la gente de orden, formado durante quince años en la escuela de Moscú. Instaló el cuartel general de la policía en el Palacio de Vía Andresi, que fué anteriormente sede del partido nazi húngaro.

La policía ha destinado para cárcel los subterráneos húmedos, insalubres, del edificio; en cuatro cavernas oscuras, débilmente alumbradas, sufren horrores miles de personas.

En la primera caverna, según el testimonio de este testigo, hay todavía enormes montones de papel, restos del depósito de propaganda de los nazis. Sobre los papeles yacían numerosos cadáveres de prisioneros.

En las otras tres cavernas, en cada una de las cuales no caben con holgura más de 200 personas, se hallaban hacinadas 500 y 600.

A los prisioneros se les obligaba a estar sentados en sillas, con las manos sobre las rodillas y la mirada fija hacia adelante, con la prohibición de moverse o de hablar.

Ante la primera fila de sillas y la pared, se paseaba un centinela. Si algún desgraciado rozaba con sus rodillas al centinela, éste, sin más, disparaba a quemarropa contra las rodillas del atrevido a quien se dejaba desangrar allí mismo, hasta morir. Detrás de las filas de asientos había un espacio lleno de papeles sucios sobre los que se dejaba a los prisioneros que estaban exhaustos, abandonados entre miserias y repugnantes insectos.

La noción del tiempo no existía. A una hora determinada de la ... los prisioneros eran conducidos ... fila india a lavarse todos en una ... ca palangana y con la misma ... Después, vuelta a las sillas y ... la mirada en la húmeda pared ... único aliciente de levantar los ojos ... vez en cuando, a lo alto, hacia ... claraboya cubierta de un vidrio ... voriento y lleno de telarañas por ... tre las cuales se filtraba el débil ... de claridad que recordaba la existencia del sol.

A lo largo de la pared ... separado de las sillas lateral... mente por un espacio enja... tablas, corría un canal que desembo... caba por debajo de la puerta. Allí ... conducidos los prisioneros ... de a 15 o 20 para los menesteres ... imprescindibles. El hedor era ... ble y el abandono del pudor total.

De vez en cuando, tanto de noche como de día, se escuchaba un ... sordo y seco que venía de la ... superior. Eran prisioneros que ... llevados a la sala de interrogatorios ... preferían lanzarse por una ventana al patio para escapar de la tortura ... la muerte.

Tipos de todas clases ... dos entre bayonetas, lo mismo ... guos diputados que artistas ... sentantes de la antigua burguesía ... como del proletariado.

Para llenar de cualquier modo ... estómago, les servían una bazofia ... grá, que parecía pez, sin cosa ... sustanciosa. Muchos preferían ... mer y morir de inanición.

En esta prisión, donde ha estado detenido por largas semanas el Cardenal Mindszenty antes de ser ... do ante los tribunales, el juez ... dicen los periódicos, preguntó ... denal si había sufrido alguna ... violencia. El Cardenal respondió ... blmente, que no. Pero había ... encerrado en esta prisión, y ... dice el testigo—que digo ... nos de lo que es la realidad.—...

Crónica Regional

Anteproyecto de estación marítima para el puerto de Vigo

VIGO, 21.—Hoy celebró sesión la Comisión permanente de la Junta de Obras del Puerto de Vigo. En ella se informó del anteproyecto de nueva estación marítima, a construir en el muelle de trasatlánticos. Del proyecto de adquisición de 10 carretillos eléctrnoos acolonados por acumuladores. Como consecuencia de haber sido recibidas por el señor inspector de puertos de esta región las obras de habilitación del nuevo puerto pesquero, se anunciará en breve la puesta en servicio, a fin de que los mismos puedan solicitar los departamentos puestos para la limpieza en empaques de pescado y demás instalaciones complementarias. También se dió cuenta de que se encuentran en tramitación el expediente de subasta de las importantes obras del camino de enlace entre la dársena del Berbés y Bouzas y el relleno de los terrenos ganados al mar (segundo trozo), que deben ser ejecutadas con cargo al empréstito solicitado por la Junta.

Detención de un destacado extremista, en Santiago

Afiliado a la C. N. T., tenía a su cargo la reorganización de dicho partido en Galicia

Por agentes afectos a la Brigada ... de la Comisaría de Policía de Santiago de Compostela, fué detenido en aquella ciudad Manuel Fam... de 53 años de edad, casado, de profesión pintor y que habitaba en ... de Carricoba, núm. 8.

Dicho individuo estuvo afiliado a la C. N. T., durante toda su vida ... iniciarse el Glorioso Movimiento ... na, desempeñaba el cargo de ... rio de dicha organización de ... tria pesquera de Marín ... ridad había desempeñado varios ... directivos en Santiago de Compostela ... Vigo, entre ellos el de presidente ... industria pesquera de Vigo.

Después de nuestra guerra ... ración tuvo a su cargo la reorganización de la C. N. T. en Galicia ... que, detenidos sus cómplices, ... yó en su domicilio, en donde ... detenido.

✝

EL NIÑO

José Dositeo Gallego Blanco

Subió al Cielo en el día de ayer a los tres años de edad

Sus desconsolados padres, don José Dositeo Gallego Vicente (industrial de esta Plaza) y doña Rosalía Blanco Cachaldora; hermanita, Marujita; abuelo, don Pedro Gallego (ausente); tíos, primos y demás familia,

RUEGAN a sus amistades su asistencia a la conducción del cadáver al Cementerio general, que se efectuará hoy día 22, a las seis de la tarde, por lo que les anticipan gracias.

Casa mortuoria: Ramón y Cajal, 11, 1.º

(Gran Funeraria).

✝

LA SEÑORA

DOÑA MANUELA ARES ESP...

Falleció el día 21 de abril ... después de recibir los Santos Sacramentos. — R. I. P.

Sus hermanos, doña Francisca ... don José; sobrinos, Ramiro ... y José Ares; José, Hipólito y ... Naveira; hermana política D.ª ... Centoira y demás familia,

RUEGAN a sus amistades su asistencia al funeral que, por su eterno descanso se celebrará el día ... a las nueve de la mañana en la iglesia de Santa María de Oza y a la conducción del cadáver al Cementerio ... que tendrá lugar hoy día 22 a las ... de la tarde, por cuyos favores ... quedarán agradecidos.

Casa mortuoria: MONELOS, ...

(Gran Funeraria).

La Luna fué "destruída" por sus propios habitantes

(CONTINUACION DE OCTAVA)

...en la zona de los que fueron mares. Tampoco son burbujas de gases surgidas del seno de la Luna cuando ésta estaba enfriándose y en estado pastoso porque requerirían haber producido un enfriamiento instantáneo de las paredes en el momento de la explosión de la burbuja, cosa al parecer imposible.

Sólo queda la teoría del impacto de fuera a dentro y por causas producidas precisamente en la Luna y no exteriores a ella. Es decir, el bombardeo por los propios habitantes con bombas del tipo de las bombas atómicas que ahora comienzan a conocer los habitantes de la Tierra, pero más perfeccionadas. Todo sería cuestión de tiempo que les imitáramos...

LA LUNA TUVO ATMOSFERA

Las explosiones radiales de muchos de los embudos demuestran que hubo gases en la Luna. El señor Ocampo demuestra que los gases que nosotros conocemos no pudieron escapar de la Luna por su menor fuerza gravitatoria. La velocidad de escape del oxígeno, hidrógeno, anhídrido carbónico, etcétera, es superior a las condiciones normales de la Luna cuando tenía su atmósfera. Para que llegasen a alcanzar la velocidad suficiente para escapar de ella serían necesarias unas condiciones de temperatura solo producidas por la desintegración atómica.

EL CATACLISMO DE LA LUNA

Ahora bien. La desintegración de la Luna no se verificó de una sola vez. Según el autor de la teoría, debieron existir sucesivas guerras. Hay distintas clases de embudos y sólo los últimos son los que demuestran la existencia de explosivos más potentes. Pero en todo caso éstos pudieron ser empleados si los selenitas conocieron la desintegración de la materia.

La energía desprendida por la materia al desintegrarse es tremenda. Según la teoría de Einstein, alcanza el valor del producto de la masa desintegrada multiplicado por la velocidad de la luz que se representa por treinta mil millones de centímetros por segundo; es decir, la masa multiplicada por 9 y por la unidad seguida de diez ceros.

De este modo, la desintegración de un gramo de materia totalmente desintegrable desarrollaría una energía explosiva equivalente a la explosión instantánea de más de dieciseis mil toneladas de dinamita. La desintegración de cien kilos de materia desintegrable equivaldría a la explosión de mil seiscientos millones de toneladas de dinamita que, como la densidad de la atmósfera de la Luna sería seis veces menor que en la Tierra, la explosión sería seis veces mayor. Lo bastante para producir el cráter de Tycho que puso fin a la vida en nuestro satélite.

Pero para que la desintegración se propague en cadena, es necesario que se produzcan desintegraciones sucesivas que van acumulando la radioactividad de la materia desintegrable hasta que ésta pone en marcha sus neutrones con alcance suficiente para alcanzar nuevos átomos de materia desintegrable. Por eso no fué una sola la explosión, sino que acumulándose unas a otras, sobrevino por fin la del cráter Tycho que encendió materialmente hablando los mares y en poco más de cuarenta minutos los convirtió en vapor de agua, elevó la velocidad de escape de las moléculas de éste y fueron saliendo de la Luna primero el vapor de agua, después el nitrógeno, a continuación el oxígeno, y, por último, el anhídrido carbónico que, como más pesado de todos, necesitaría alcanzar la temperatura de 1.419 grados para salir fuera de la atracción de Luna. En este momento, la vida había terminado. Ni rastro de civilizaciones ni de habitantes quedaría ya. Todo calcinado, volatilizado, mejor aún: ¡desintegrado! Y solo queda como muestra de muerte aquella masa de materia rocosa limpia de atmósfera.

Mientras los gases se reagrupaban y se enfriaban en el camino hacia la Tierra atraídos por ella al salir de la órbita de atracción de la Luna, ésta—desequilibrada por la salida de la enorme masa de agua desintegrada—perdía su movimiento de rotación y quedaba como un "tentetieso" orientada con su parte más pesada—la zona de los Continentes—mirando a la Tierra. Y en esa forma, sin poder ofrecernos jamás la otra cara del satélite muerto, porque ya no puede girar sobre su eje, viene rodando alrededor de la Tierra hasta que los siglos terminen también acá.

EL DILUVIO UNIVERSAL

Como la desintegración no se realizó en un solo momento, hubo desintegraciones parciales a lo largo de la Historia de la Luna. Y de cada vez ciertas masas de agua emprendían el camino de la Tierra. Posiblemente la llegada de éstas haya marcado cambios en las épocas geológicas por que ha pasado nuestro Continente. Pero una última masa de agua, esta vez la de la desintegración total, se precipitó sobre la Tierra. Debió ser enorme. Los enormes depósitos aluviales de nuestra Era Cuaternaria, tan abundantes en cantos rodados, así como la enorme erosión de la corteza terrestre originada entonces, demuestran que también en época antigua estuvo sometida la Tierra a un régimen diluvial de intensidad no conocida en tiempos posteriores y del que existe testimonio en todas las tradiciones no solo del Antiguo Testamento sino de los diversos pueblos de la Antigüedad.

De ser cierta esta teoría, acaso el Diluvio fuera un aviso del Cielo a la Humanidad que entonces alboreaba en la Tierra para que, una vez que el Hombre conociera con sus adelantos científicos la manera de desprender la energía de la materia, no hiciera el mal uso que de ella hicieron los selenitas. Y desde ahí tenemos a la Luna muerta, paralizada y fría, como espejo y ejemplo donde la Humanidad debe mirarse.

C. R.

CENTROS OFICIALES

GOBIERNO CIVIL

DONATIVO DEL GOBERNADOR A LA VIUDA DE UN PESCADOR

El Gobernador civil señor Hierro Martínez, envió a la Cofradía de Pescadores de Lage un donativo de 1.000 pesetas, con el fin de que fuese entregado a la viuda del pescador José Cajigao Leis que días pasados pereció en unión de su hijo Francisco Cajigao Suárez cuando se dedicaba a las faenas de la pesca.

COMANDANCIA DE MARINA

AVISO

Se ruega la presentación en horas hábiles de trabajo, en el Detall de la Comandancia de Marina de esta ciudad, de los individuos que a continuación se relacionan o familiares que puedan notificar su domicilio:

Gabriel Calvo Rifón, Angel Sanz Fernádez, Eduardo Novás Castro, Emilio García Cerdido, Luis Gamero Bulturón, Ramón García Barreiro, Francisco Pazos Fernández, Manuel García Barreiro, Santiago Queijo Méndez, José Rilo Otero, Ramón Díaz Rama, Feliciano Iglesias Codesido, Hipólito Gómez Alvarez, Felipe Rosa Pascual, Ricardo Pombo Rivas, José Ourense Varela, Manuel Villaverde Franqueira, Manuel Fernández Sánchez, Manuel Otoño Boutureira, Manuel González Ares, José Cagigal Ponte, Juan J. Domínguez Brage.

La Coruña, 20 de abril de 1949.

El C. de N. Comandante,

Pedro Fontenla Maristany

PALACIO DE JUSTICIA

SEÑALAMIENTOS PARA HOY

Salas de lo Civil. Primera.— Vigo: Tranvías Eléctricos con el Ayuntamiento de Vigo, sobre terrenos. Letrados, señores Reino Caamaño y Méndez Gil Brandón. Procuradores, señores Viláriño y Lage Lodos.

Caldas de Reyes: Don Ramón Catoira con don José Gómez, sobre interdicto. Letrados, señores Méndez Gil Brandón y Balboa. Procuradores, señores Diz Fernández y Pardo de Vera.

Orense: Don Avelino Amorín con don Bernardino Amorín, sobre revocación de cargo. Letrado, señor Blanco Rajoy Espada. Procurador, señor Viláriño.

Sala segunda.— Orense: Don Antonio Conde con doña María Diéguez, sobre desahucio. Letrados, señores Rivas Martínez y García Rama. Procuradores, señores Sendón y Fernández Alonso.

Lalín: Doña Carmen Vázquez con don Ramiro Alvarez, sobre revocación de mejora. Letrados, señores Balboa y Rubio. Procuradores, señores Sendón y Pardo de Vera.

Corcubión: Don José Trillo con don Casto Jiménez, sobre apelación de un auto. Letrados, señores Morros Sardá y Reino Caamaño. Procuradores, señores Sendón y Allones.

Salas de lo Criminal. Sección primera.— Carballo: Contra Antonio Seoane, por robo. Letrado, señor Casás Torres. Procurador, señor Allones.

La Coruña: Contra Fernando Melzoso, por hurto. Letrado, señor Bueno Lago. Procurador, señor Seoane Ulloa.

Santiago: Contra Manuel Vázquez, por aborto. Letrados, señores Gila Lamela, Casás y Martínez de Llano. Procuradores, señores Fernández Alonso y Seoane Ulloa.

Carballo: Contra Secundino Silva, por homicidio. Letrados, señores Pedreira Ríos y Gómez Naveira. Procuradores, señores Berea de Llano y Pardo de Vera.

Sección segunda.— Corcubión: Contra Ramiro Díaz, por robo. Letrado, señor Martín Luna. Procurador, señor Fernández Alonsó.

Negreira: Contra Perfecto Vidal, por robo. Letrado, señor Veiga (don Victorino). Procurador, señor Sendón.

COMISARIA DEL CUERPO GENERAL DE POLICIA

Relación de pases de fronteras recibidos en el día de la fecha en el negociado de pasaportes:

Don: María del Carmen Naveira Cano, María Naveira Cano, Victoria Miramontes Miramontes, Zacarías Rodríguez Puza, Manuela Toba Domínguez, Aurelio José Trillo, José Rama Romani, Isidro Prieto Vázquez, Pilar Aller Vázquez, José María Aller Vázquez; Benito Abeijón Rama, Manuel Cornes Iglesias, Enrique Reino Bardanca, Julio García Lens, Manuel Rey Martínez, Aurelio Sánchez Blanco, Purificación Sánchez Blanco, Ramón López Calvo, Matilde Brouchón Reimann, Jesús Candal Fernández, Dolores Domínguez Varela, José Domínguez Patiño, Elena Fernández Olveira, Manuel Fernández Olveira, María Fernández Rey, Sara Fiaño García, Gumersindo Ferro Pena, Josefina Lema Mouzo, Jesús Lobato Suárez, José Lores Guillín, José Magariños Martínez, Eliseo Glao Vázquez, Milagros Grela Carro, Leonor Hernández Castiñeiras, María Insua Escariz, Antonio Iglesias Pereiro, Manuel Mareque García, Manuel Peña Penelas, Abilio Valeira Pena y Jesús Parafita Iglesias.

Teléfono de EL IDEAL GALLEGO
Redacción: 1177 y 1594
Administración: 1542

Arte

Exito de la pintora coruñesa María Cagiao, en Madrid

MADRID, 21.—Esta tarde, a las ocho, en los salones del Centro Gallego ha sido inaugurada la exposición de cuadros al óleo de la joven pintora coruñesa, María Cagiao.

Asistieron a este acto, además de la Junta directiva del Centro y su Comisión de Cultura y Arte, destacadas personalidades del Arte y de las Letras, y un numeroso público que visitó detenidamente la exposición, haciendo muchos elogios de la pintura de esta joven artista por el gusto y delicadeza de espíritu que revela el tema de sus cuadros, por la amplia pincelada en su ejecución y por el logro de ésta conseguido con una técnica intuitiva personal maravillosa. Pinta casi exclusivamente flores, y la alegría y el optimismo que éstas dan a la sala, ha contribuído al éxito de esta novel pintora, que por primera vez cuelga sus óleos en una sala madrileña.—(CIFRA).

Ya no quedan descendientes de D. Francisco de Goya

Tuvo 24 hijos el genial pintor

MADRID, 21.—A la memoria del insigne pintor don Francisco de Goya y Lucientes, dedica anualmente un piadoso homenaje la Real Academia de Bellas Artes de San Fernando, con el sufragio de una misa por su alma en la iglesia de San Antonio de la Florida. A estas honras fúnebres no acuden más que algunos académicos y algunos admiradores del genial pintor. Y es extraño que no acuda ningún descendiente suyo, si se tiene en cuenta que tuvo 24 hijos. El teniente mayor de la parroquia de San Antonio de la Florida ha declarado que nadie se presenta en la iglesia que conserva los frescos debidos al pincel del genial pintor, como descendiente de Goya, aunque parece que los hay en Madrid. No recuerda exactamente don Ildefonso de Miguelañez, que es el teniente de la citada parroquia, dónde ni cómo, al tomar el nombre a una persona dió el apellido de Goya. Le preguntó si era descendiente y contestó que sí.

Por otra parte el conserje de la ermita-panteón, donde están los frescos, recuerda que por la Real Academia de Bellas Artes de San Fernando, en el año del centenario, en 1948, se buscaron descendientes directos de Goya. Vino uno de Zaragoza, muy viejo. "Parece mentira —comenta el conserje— ¡con veinticuatro hijos que dejó Goya, no queda ningún descendiente en poco más de un siglo!"—(CIFRA).

INGLES-FRANCES
POR CORRESPONDENCIA
con o sin discos
CURSOS LINGUAFONICOS CCC
Apartado 261 - SAN SEBASTIAN

SECCION MEDICA

Dr. Víctor Fernández Alonso
Medicina General - Rayos X
Horas de consulta: de 11 a 1 y 4 a 7
S. Andrés, 115-1.° T. 1344. La Coruña

Dr. Agustín García Sancho
Medicina General, Enfermedades de la Piel, Venéreo y Sífilis, Diatermia
Consulta de 11 a 1 y de 4 a 7 tarde
S. Andrés (La Espuma) Tel. 2756

F. Piñole Aramburu
Enfermedades del Corazón y de los Pulmones
RAYOS X, REAL, 83, SEGUNDO
Consulta: de 10 a 1 y de 4 a 6

Dr. Roel Gerbolés
Especialista en enfermedades del sistema nervioso y mentales
Consulta, de 11 a 1 y de 5 a 7. Cantón Grande, 18 y 20. (Edificio del Cine Avenida) Teléfono, 2955. La Coruña

L. Guitián
CIRUGIA GENERAL, ESPECIALISTA EN ENFERMEDADES DEL RIÑON, VEGIGA Y PROSTATA
... 18-1.°, izquierda. Teléfono 2486

Dr. J. Vázquez Sebastiá
Especialista en Piel y Venéreas
Avenida J. Lombardero, 3, duplicado
Consulta: 12 a 1 y 5 a 7. Teléf. 3236

J. Larrea
APARATO DIGESTIVO
Medicina - Cirugía - Rayos X
Consulta en el Sanatorio Riazor
Teléfono, 4205

J. Folla-Cisneros y Fernández
Consulta y tratamiento de las enfermedades del riñón, vejiga, próstata, etc. Piel y Cáncer, Electro coagulación, Diatermia, RADIUNTERAPIA, RAYOS X (con equipo portátil). Consulta: de 12 a 1 y de 5 a 6. Marcial del Adalid, 1 y 2 (Edificio Barrié y Torres y Sáez)
Teléfono, 1286. La Coruña

Dr. Jaime Iglesias
Del Cuerpo Nacional de Médicos de Casas de Socorro y Hospitales Municipales. Consulta y Cirugía general. Rayos X. Consulta: de 4 a 7. Rúa Nueva, 11, 1.°, izquierda. Teléfono, 3487

José Casares Rivera
Médico especialista del aparato respiratorio. Ex-interno supernumerario del Hospital de Santiago - Rayos X
Horas de consulta: de 10 a 1 y de 4 a ...
S. San Andrés, 93, 2.° Teléfonos, 3... y 1592.

A. Castiñeira Estévez
TRAUMATOLOGIA Y ORTOPEDIA
Huesos, músculos y articulaciones
Cirugía, Rayos X (portátil). Plaza de Galicia, 22. Consulta: de 12 a 1 y de 4 a 7. Teléfono, 3140

Clínica Benavente
del Dr. José L. García Suárez
MEDICO OCULISTA
Consulta: de 11 a 1 y de 4 a 6
Feijóo, 1, 1.° Teléfono, 2987

Dr. J. Campo Mardomingo
CIRUGIA GENERAL
Plaza de Vigo 24.—(Edificio Equitativa). - Teléfono, 2001

Dr. Baquero
GARGANTA, NARIZ Y OIDOS
Consulta: de 10 a 13. Plaza de Orense, 8, segundo. Teléfono, 2523

Luis F Luengo
Médico Puericultor.-Especialista en niños. — Rayos X. — Consulta de 4 a 7. - San Andrés, 102. Edificio "La Gloria de las Medias". Telf. 1586

J. M.ª Bermejo Goday
Medicina y Cirugía del APARATO DIGESTIVO. — Rayos X. - Horas de consulta: de 11 a 1 y de 5 a 7
Rosalía de Castro, 4

Dr. García Torrado
MEDICINA GENERAL
ESPECIALISTA EN ENFERMEDADES DE LA INFANCIA
Electricidad Médica Lámpara de cuarzo. Rayos X portátil. P. Bazán, 3, primero, derecha. Tel. 3469. Consulta de 11 a 1 y 5 a 7

Fernando López Niño
Médico especialista en enfermedades de la Infancia. - Rayos X (S. Portátil)
Panaderas 18-2.° Teléfono, 3036
Consulta: de 11 a 1 y de 5 a 7

Dr. Carlos Calderón
Médico ex-interno de la Casa de Salud Valdecilla (Santander) y de las Clínicas Ortopédicas San Rafael y Niño Jesús (Madrid). Especialista en Huesos y articulaciones, Cirugía Ortopédica y vascular. Consulta: de 11 a 1 y de 5 a 7. Pardo Bazán, 16, 1.° (Plaza de Vigo). Teléfono, 3947

Rafael Reparaz Alonso
Médico Puericultor
Médico ex-interno de los Hospitales Clínicos y Niño Jesús de Madrid. Especialista en enfermedades de la infancia. Consulta: de 11 a 1 y de 4 a 7
S. Andrés, 144, 1.° Tfnos. 3692 y 1791

ANUNCIOS POR PALABRAS

Agencias

ASUNTOS. Documentos de Tribunales. Juzgados. Oficinas. Estado. Ricardo Seoane Rodríguez. Procurador. Cantón Pequeño, 24.

EFICACES resultarán sus anuncios en Prensa, Cines, Radios, encomendándolos a "Reclam". Santa Catalina, 33.

Alquileres

SE alquila casa de campo con espaciosa huerta con muchos frutales y otras legumbres. Para informes: Franja, número 1 1.°, izquierda. La Coruña.

Avisos

ALHAJAS tasador autorizado. A. Hernández Gil. Joyero - fabricante. San Andrés, 35, 1.° Telf. 1102.

¡COMERCIANTES! Aumentaréis vuestras ventas regalando clientela Cupones La Nación. Informes: Cupones "La Nación", apartado, 77. Tarragona.

Compras

ALHAJAS. Compro brillantes y objetos oro y plata. Hernández San Andrés 35, 1.° Teléfono 1102.

COMPRO toda clase muebles ropas y objetos Plaza España, número 26. Teléfono 3087.

Demandas

ESTABLE pagaría hasta 1.200 mensuales pensión completa preferible familia reducida. Escribir detalles a Fernando Velez. Apartado Correos, 239.

Ofertas

SEÑORA: Efectúe sus compras en los comercios donde regalan Cupones La Nación y obtendrá un ahorro gratuíto.

EL IDEAL GALLEGO ofrece a usted sus Talleres de Artes Gráficas y Fotograbado.

COLONIAS, Brillantinas, Lacas a granel para las uñas. San Andrés, 93. DROGUERIA CELTA

Pérdidas

SE suplica matrimonio encontró cruz confluencia Juana de Vega jueves, ocho tarde, la entregue en Plaza Azcárraga, 3, primero o avise teléfono 2228.

PERDIDA pasaporte americano a nombre de Antonio Paradela, se gratificará su entrega en Falperra, 81, bajo.

Préstamos

PRESTAMOS. operaciones de crédito y compra venta de toda clase de valores. Francisco Martínez Sevilla. Corredor de Comercio Colegiado Notario Mercantil. Marina, 16 y 17, bajo

Subastas

SUBASTAS. A celebrar a las 12 del día 28 de Abril en la Notaría del Sr. Roán (Real 79, 1.°) de dos terrenos en la carretera de San Pedro de Nos y ría. Miden 21.000 m2, en excelente emplazamiento para recreo o industria. Planos e informes en dicha Notaría.

Testamentaría

TESTAMENTARIAS, derechos reales, pensiones civiles y militares y tramitación de toda clase de expedientes Francisco Martínez Sevilla. Gestor Administrativo. Colegiado. Marina, 16 y 17, bajo

Tintorerías

EN seis horas su traje lavado en seco y planchado a vapor. Teñido y desinfectado de ropa. Se garantizan trabajos. "Tintorería Hércules". San Nicolás, 32. Teléfono 1551. Sucursal en Betanzos, Roldán 34. En Carballo Casa Siros.

Traspasos

SE traspasa confitería en Rábade única establecida en la plaza por no poderla asistir por defunción en la familia. Informes en la misma Plaza de España núm. 3 Rábade (Lugo).

PINTURAS, Esmaltes, Barnices, Brochas y Pinceles. San Andrés, 93. DROGUERIA CELTA

Varios

VIVEROS M. Rodríguez. Arbustos, jardín, claveles. Gran variedad plantas floración primavera, verano. Visite nuestros cultivos. Ciudad Jardín, Coruña.

CUPON PRO-CIEGOS
NUMERO PREMIADO EN EL DIA DE AYER 974

Arte y gusto
IMPRENTA
«El Ideal Gallego»
Rapidez y economía
GUBINE, 10. — LA CORUÑA

HABILITADO clases pasivas colegiado. Carpio Martínez Sevilla Avenida Marina 16 y 17, bajo.

Ventas

SE vende casa en el lugar de Amil (Cambre) informes en la Administración de este periódico.

PIANO, se vende. Razón en esta Administración.

VENDO en Meirás (Sada) lugar con 82 ferrados, con monte, prado y casa, vendo junto o separado en piezas. Razón en la VI del Ensanche, núm. 2, Coruña.

¿QUIERE usted vender cas automóviles, muebles y toda clase de objetos? En esta sección sus ofertas tienen efectividad

El Ideal Gallego

EL TIEMPO PROBABLE—Lluvias menos intensas en el ... de Galicia. Temperaturas extremas: máxima ... 31 grados en Gerona, y mínima de 4, en Cuenca.
LA CORUÑA.—Presión media a cero grados y al nivel del mar en ... 759'3. Temperaturas extremas: máxima, 18'6, a las 14'20; mínima, 10'... las 7, y media, 14'6. Dirección más frecuente del viento, variable. ... registrada en las últimas 24 horas por metro cuadrado, 8.

Año XXXIII.—Núm. 9.804.—Avenida de Rubine, 10. La Coruña viernes, 22 de abril de 1949. Teléfonos: Redacción 1177-1504. Administración ...

La Luna fué "destruída" por sus propios habitantes

Aplicaron la bomba atómica y en cuarenta minutos ardieron las tierras y los mares

La atmósfera, desintegrada, cayó sobre la Tierra en forma de Diluvio Universal

Una hipótesis original de un ingeniero español

La Luna estuvo habitada. Sus habitantes—los "selenitas"—desarrollaron sus actividades ¡como no! enmedio de guerras. Llegaron a conocer la desintegración atómica y la aplicaron a la guerra. Pero con ella dieron al traste con su planeta. Una explosión más terrible que las anteriores provocó la desintegraciónu en cadena y en poco más de cuarenta minutos se calcinaron las tierras, ardieron los mares y la atmósfera convirtiéndose en nubes gigantescas; escaparon de la gravitación de la Luna, y entraron en la zona de atracción de la Tierra, cayendo en forma de enormes diluvios. Acaso el final de la época glacial de la Historia de nuestro Planeta y posteriormente el Diluvio Universal--último cataclismo general acaecido en nuestro planeta--fueron las consecuencias de la desintegración de la Luna. Desde entonces el silencioso y frío satélite que contemplan desde la Tierra los enamorados y a él dirigen sus cuitas, o que estudian con el entrecejo fruncido los astrónomos, dejó de existir; perdió su movimiento de rotación; se desequilibró por la pérdida de las masas de agua que formaban sus mares y, tomando forma de pera, quedó sólidamente fijado al extremo de una imaginaria aguja que partiendo del centro de la Tierra termina en la Luna, marcando el reloj de los meses de nuestro Planeta cuya atracción de este modo, no permite que los habitantes de la Tierra veamos más que una cara, la más pesada—la que formaron los continentes de la Luna—hasta la consumación de los siglos. Y así, en el silencio de una muerte catastrófica, la Luna ofrece a la Tierra un ejemplo mudo de lo que acaso suceda a nuestra desdichada Tierra el día que otros locos—esta vez los Hombres—usen indebidamente como los lunáticos hicieron millones de años atrás de las enormes fuerzas encerradas por Dios en la materia para hacerla subsistir...

Al menos, esta es la teoría originalísima lanzada hace algo más de un año por un ingeniero español—Sixto Ocampo—de la Escuela de Ingenieros Industriales de Barcelona, eminente matemático investigador de nombradía en fotoelectricidad e inventor de unas células de selenio de gran sensibilidad y de unos aparatos eléctricos para la resolución de los grandes sistemas de ecuaciones resultantes de la aplicación del sistema de los mínimos cuadrados a la compensación de las redes geodésicas. Con lo cual queremos indicar que la teoría de este ingeniero no es producto de la imaginación calenturienta de un indocumentado...

HE AQUI LA LUNA
El planeta muerto a manos de sus habitantes. Obsérvense los misteriosos embudos que cubren los continentes.

LOS CRATERES DE LA LUNA
SON IMPACTOS DE BOMBAS

Cualquiera, con ayuda de unos simples gemelos de campaña, puede observar la Luna sobre todo en el período de luna llena, y fácilmente descubrirá la existencia de unas zonas brillantes—los Continentes—y otras oscuras—que en otro tiempo fueron Mares.—Y en los primeros sobre todo, verá la existencia de millares y millares de cráteres o embudos colosales. Con telescopios potentes se ha llegado a observar y fotografiar en la Luna objetos de hasta 150 metros de tamaño. Estas fotografías han dado a conocer la norma de los cráteres. Los hay de tres kilómetros de diámetro, pero también los hay de más de doscientos kilómetros. Todos tienen paredes profundamente cortadas a pico, algunas con más de ocho mil metros de profundidad y algunos tienen en el centro un montículo o cono que ha dado mucho que pensar a los astrónomos. Otros cráteres extienden alrededor una serie de trazos radiales que alcanzan millares de kilómetros. Según el autor de esta teoría, el cráter denominado "Tycho" fué el último en el orden del tiempo. A éste se debe la desintegración en cadena y la destrucción de la vida en la Luna. La formidable explosión que lo originó alcanzó una zona de más de tres mil kilómetros de diámetro...

Los cráteres de la Luna son únicos.

Ninguno de los planetas conocidos los tiene. Ni Venus ni Marte. La Tierra tampoco. Todos los planetas que rodean la Tierra tienen atmósfera. La Luna es la única que no la tiene. Así, pues, la Luna tiene dos característi-

Un detalle del gigantesco cráter "Ticho", cuya explosión provocó la desintegración de la Luna en cuarenta minutos

cas diferentes de los demás: Cráteres o embudos gigantescos y ausencia de atmósfera.

El señor Ocampo rebate las teorías que se han apuntado a lo largo de los siglos sobre la formación de esos cráteres. No son volcanes apagados porque no muestran derrames de lava en los alrededores. Tampoco son impactos producidos por una lluvia de meteoritos procedente del espacio sideral porque dada la proximidad de la Tierra y la mayor atracción de ésta, deberían también haber caído en nuestro Planeta y no existen rastros de ellos. Además, la distribución de los embudos no es al azar. Se acumulan en los Continentes y casi no existen

(CONTINUA EN SEPTIMA)

La China nacionalista está "con el agua al cuello"

Actualidad Internacional por V. V. V.

LAS CONDICIONES EXIGIDAS POR MAO TSE, EL COMUNISTA, PA... LA PAZ CON LOS NACIONALISTAS CHINOS ERAN TAN INACEPTABLE... QUE ESTOS HAN TENIDO QUE DECIDIR POR CONTINUAR LA GUER... QUERIA CRUZAR PACIFICAMENTE EL RIO YANGTSE—UNICA LI... DEFENSIVA DE VERDADERA IMPORTANCIA POR SUS CONDICIO... GEOGRAFICAS QUE LES QUEDA A LOS NACIONALISTAS—Y UNA V... CRUZADO EL COMUNISTA MAO TSE QUEDARIA CONVERTIDO EN D... VERDADERO AMO DE CHINA, ENTONCES NO NECESITARIA ENTABL... NEGOCIACIONES DE PAZ. LAS PODRIA IMPONER SIN DISCUTIR NI D... TIPULAR NI CEDER EN NADA NI CON NADIE. POR ESO LOS NACIO... LISTAS HAN PREFERIDO CONSERVAR EN CUANTO LES SEA POSIB... LA UNICA ARMA ESTRATEGICA EFICAZ QUE LES QUEDA: LA LI... DEFENSIVA DEL YANG-TSE-KIANG. Y EN ELLA ESTAN LUCHAN... DESDE AYER. PORQUE LOS COMUNISTAS, CON UN EJERCITO PO... ROSO CONCENTRADO A UNAS DECENAS DE KILOMETROS AL NO... DEL RIO, EN LAS PROXIMIDADES DE SU DESEMBOCADURA, O SEA ... LA REGION DE NANKIN, HAN REANUDADO LAS HOSTILIDADES.

El primer empujón ha sido tan fuerte, que en la tarde de ayer las vanguardias comunistas habían alcanzado posiciones a doce kilómetros de la nueva capital nacionalista—Nankín—, la cual ha sido rápidamente evacuada por el Gobierno del Kuomingtang con dirección a Cantón, donde, al parecer, quedará establecida hasta el resultado final de esta gran batalla en que se juega el destino definitivo de China.

Mao Tse, anticipándose a los acontecimientos, y en la creencia muy fundada de que fácilmente podrá forzar la línea defensiva nacionalista y cruzar el gran río Yang Tse, ha decidido desentenderse de negociar con el Gobierno chino y ha ordenado a sus generales que se entiendan directamente con los Gobiernos provinciales allí donde éstos se avengan a aceptar la paz que en adelante se les va a imponer.

Por su parte, el Gobierno nacionalista parece que piensa acudir de nuevo a Chan Kai Chek para ofrecerle otra vez la dirección de lo que queda de China en su poder y, naturalmente, de las operaciones defensivas.

No es la primera vez que Chang Kai Chek se ve acosado y con el agua al cuello. En la guerra pasada, cuando los japoneses habían dominado el espacio oriental ocupando Oceanía y eran dueños también de la China del Norte hasta el Yang Tse—el cual cruzaron por Nankín—y además ocupaban todos los puertos de la costa china hasta Indochina y ésta también, Chang Kai Chek tuvo que comenzar la "reconquista" desde Chun King, en el interior de China, sobre el curso alto del Yang-tse-kiang. En el croquis hemos rayado con rayas verticales la zona ocupada entonces por los japoneses para ... el grado de acoso a que había ... Chan Kai Chek. Si bien estuvo ... tabá con la ayuda material de ... —¡oh paradojas de los tiempos ... dernos!—y con la ayuda incondicional de Estados Unidos a través de ...

(CONTINUA EN CUART...

La guerra fría costó 24.000 millones de dólares a Norteamérica

Rusia hará cuanto los occidentales le dejen, y se detendrá ante un fuerte tope

CRONICA DE WASHINGTON POR **MANUEL CASARES**

WASHINGTON, 21.— (CRONICA RADIOTELEGRAFICA DEL ENVIADO ESPECIAL DE LA AGENCIA EFE, PARA "EL IDEAL GALLEGO").

Cada vez va tomando más volumen la idea de que toda la guerra fría con sus amenazas, presiones y sustos no es más que un "bluff" de colosales proporciones. Pero un "bluff" de riesgos perfectamente calculados para no dar nunca un paso más allá de cierto límite; es decir, Rusia hará cuanto las democracias le dejen hacer y se detendrá donde encuentre un fuerte tope. Hasta la fecha, el gesto hosco, la intolerante negativa a toda colaboración y, en fin, la guerra fría le han producido a Rusia grandes dividendos. Con tal política ha consolidado Rusia su vasto imperio, logrando enormes ventajas, sin dar nada a cambio. Y ha jugado como ha querido con las aspiraciones de la paz mundial. Pero la experiencia enseña que quizás los dirigentes más ansiosos de paz son los rusos y que están dispuestos a no dar un mal paso que pudiera perturbarla. A Rusia la guerra fría no le ha costado nada. A Norteamérica según la revista "World Report", le ha costado veinticuatro mil millones de dólares. La política soviética, según el Gobernador militar norteamericano en Berlín, coronel Howley, es la de tanteo de puntos débiles, acudir rápida a rellenar un vacío y detenerse, con una sonrisa de niño travieso descubierto, cuando encuentra un tope. Cuando en un punto de fricción surge un riesgo, intenta otro camino, o también otro procedimiento. Por eso la idea de que pronto levantará el bloqueo de Berlín, aunque hasta ahora sólo se califique de rumor, tiene grandes adeptos.

El record de abastecimientos logrado la semana pasada mediante el enlace aéreo ha demostrado que los sectores occidentales de Berlín pueden resistir el bloqueo mucho mejor que los sectores orientales sufren el contrabloqueo.

Políticamente, el panorama no es todo lo cordial que fuera de desear en las zonas occidentales pero económicamente las condiciones en los sectores orientales van de mal en peor.

Tito en rebelión parece cada día más fuerte. Los regímenes comunistas de Hungría, Bulgaria y Rumania se mantienen firmes sólo a costa de deposiciones y purgas, cuando no otras cosas peores. A pesar de la impotencia de aquellos

(CONTINUA EN TERCERA)

Espuma del DIA

APARTADOS DEL MUNDANAL

RUIDO

Ajenos en absoluto a los problemas que preocupan hoy a los demás mortales, viven en el interior del Paraguay seiscientos europeos. Han decidido huir de cuanto significa civilización y temor de una nueva guerra, mantenerse apartados del mundanal ruído. Este curioso grupo de europeos está formado por individuos de quince nacionalidades y fué fundado por el Dr. Eberhard Arnold, alemán. En 1937 salieron de Alemania los primeros entusiastas de esta idea. Vivieron en Inglaterra hasta que, declarada la guerra mundial, se vieron en el caso de abandonar el país. Al grupo primitivo se unieron algunos ingleses y, posteriormente, personas de distintas nacionalidades que ahora viven de la agricultura y de la ganadería. No hay en esta curiosa asociación, que reside en tres poblados, crímenes ni divorcios; se goza de excelente salud; no se aplicó jamás la pena de muerte ni se registró un solo suicidio. El problema primordial consiste en educar a los niños, muchos de los cuales son alemanes adoptados por los habitantes de estos poblados. A los quince años, cada muchacho es libre de seguir la vida de sus progenitores y padrinos o de abandonar la comunidad en busca de esa cosa absurda que es para éstos la civilización.

R. S.

LEA Y ANUNCIESE EN EL IDEAL GALLEGO

Rasgo...

LAS CARTAS QUE SE PIER...

DICEN que las cartas siempre ... gan, pero algunas se pier... Hay cartas que esperamos y ... no recibimos nunca. Ciertamente ... estoy esperando desde hace ... meses una carta y una revista ... me enviaron desde Nueva York ... que ya he empezado a sospe... que no recibiré nunca. A veces ... pierden cartas que ignoramos ... nos habían sido dirigidas y ... suelen ser las pérdidas peores ... que frecuentemente resultan ... rables.

Ahora doscientas sacas de ... rrespondencia han sido destru... al incendiarse un remolcador ... Cork. Miles de cartas que ya ... llegarán a su destino. Y en ... cartas interceptadas por el fuego ... habría algunas importantes. Tal ... decisivas para alguna vida.

Pensemos en aquel que ... pués de una separación forzosa ... ha tenido un instante de ... pentimiento y, ya desde lejos, ... pedido perdón. Su carta se ha ... mado. El no lo sabe, pero su ... llo desmedido le impedirá ... sucesivo escribir. Los instantes ... nerosidad verdadero ... fugaces. La otra persona ... es suscentible. Puede dejar ... currir toda su vida en una ... llena de dignidad y de dolor. ... el eslabón que les unía—... una carta—, ha sido roto ... suerte.

Después de lustros de olvido, ... amigo ha escrito a otro. Este ... ha ardido en Cork. Un día, al ... los años, una conversación ... una esquela en un periódico ... rarán al amigo de que su ... ponsal ha muerto. ¿Por qué no ... conlestó?—pensará— ¿Es que ... amistad, lo mismo que el amor ... algo que perece?

Alguien pide dinero. Un ... que se necesita urgentemente ... salvar una quiebra, para ... una vida, quién sabe para ... petición desaparece envuelta ... llamas bajo el mar. Y un ... se hunde, una vida naufraga ... bién falta de auxilio.

Dicen que las cartas siempre ... gan, pero algunas se pierden ... lo digo por que yo esté esperando ... una con una revista, que ha ... venir de Nueva York y que no ... drán ya. Pero cuando creamos que ... una carta importante se ha ... do, debemos volver a escribir ... el orgullo, ni el egoísmo, ni la ... indiferencia, deben dejarnos ... sibles ante una carta que se ... la.

L. L. S.