El Ideal Gallego

Año XXXIII.—Núm. 9.815.—Avenida de Rubine, 10. LA CORUÑA, JUEVES, 5 DE MAYO DE 1949 Precio: 56 céntimos ejemplar

Ha comenzado el debate sobre España en la O. N. U.

Brasil pide la reanudación de relaciones diplomáticas

FLUSHING MEADOWS, 4. -- ESTA TARDE HA COMENZADO EN LA O. N. U. EL DEBATE SOBRE ESPAÑA, DESPUES DE LAS INTERVENCIONES DEL BRASIL, EL LIBANO, PERU Y OTROS PAISES, QUE HABIAN SOLICITADO QUE NO SE APLAZASE ESTA DISCUSION. .....

EL DELEGADO DEL BRASIL HA PRESENTADO UNA MOCION FAVORABLE A LA REANUDACION DE RELACIONES DIPLOMATICAS.

EL DEBATE HA SIDO APLAZADO HASTA MAÑANA.--(EFE).

El 12 de mayo será levantado el bloqueo de Berlín

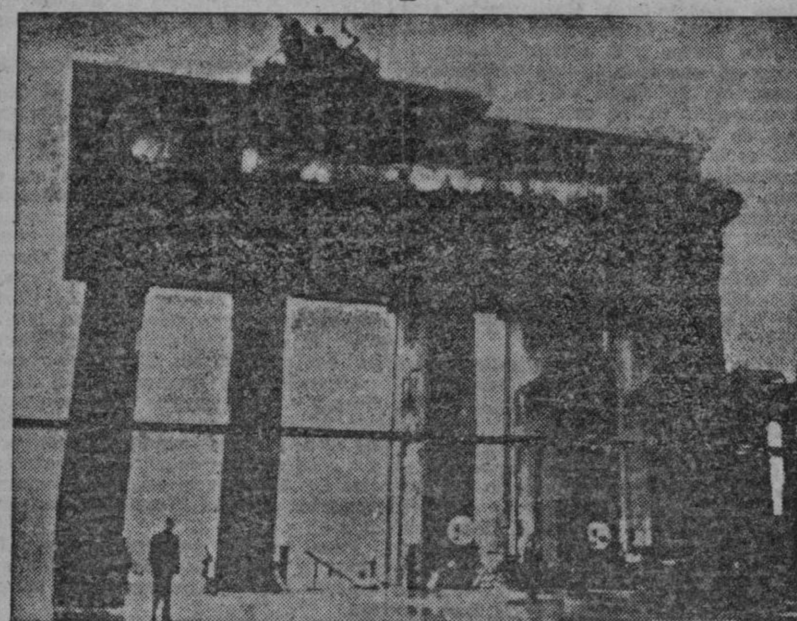

La famosa Puerta de Brandemburgo, situada en el sector soviético de la capital alemana, tal como ha quedado después de los intensos bombardeos aéreos a que fué sometida durante la guerra

La Junta de Ministros se reunirá el día 23 en París

LONDDRES, 4.— (URGENTE).— LA RUSIA SOVIETICA Y LAS POTENCIAS OCCIDENTALES HAN CONVENIDO EN LEVANTAR EL BLOQUEO DE BERLIN EL 12 DE MAYO Y CELEBRAR LA REUNION DE LA JUNTA DE MINISTROS DE ASUNTOS EXTERIORES EL DIA 23 DE MAYO, SEGUN SE ANUNCIA DE FUENTE COMPETENTE.-(EFE).

* * *

PARIS 4.—Fuentes allegadas al ministerio de Asuntos Exteriores francés han confirmado que las potencias occidentales y Rusia han acordado levantar el bloqueo de Berlín y celebrar una reunión de la Junta de Ministros en este mes. Esta última se celebrará el día 23 en París. Será la primera que celebren los ministros desde 1947, en que terminaron su conferencia en Londres, en completo desacuerdo.--

* * *

NUEVA YORK, 4.—Después de la reunión celebrada por los representantes de las cuatro grandes potencias se ha facilitado un comunicado que dice:

"Los representantes de las cuatro potencias han discutido todos los problemas relacionados con la situación que, como es sabido, ha estado sometida a discusión. Se ha llegado a un acuerdo en principio en todas las cuestiones referentes a Alemania y los problemas suscitados por la situación en Berlín, incluída la cuestión de la moneda en Berlín.

Han negociado este acuerdo el embajador Jessup (Estados Unidos), Malik (delegado ruso en el Consejo de Seguridad), Sir Alexander Cadogan (Gran BBretaña) y Jean Chauvel (Francia).—(EFE).

Leopoldo de Bélgica no abdica

Expone la necesidad de poner fin a la actual situación

BRUSELAS 4.—El Rey Leopoldo de Bélgica, en carta dirigida a su hermano el regente Carlos, expone claramente que no piensa abdicar, según anuncia la Agencia United Press.

Leopoldo III

El Rey ha escrito a su hermano para definir su actitud como resultado de las recientes conversaciones celebradas entre él, su hermano, el jefe del Gobierno, Paul Henri Spaak y el ministro de Justicia, Moreau de Melen, en Suiza.

Entre otras cosas dice en la carta: "Estoy seguro de que compartes mi opinión sobre la necesidad de volver a las normas constitucionales. Bélgica debe volver a la legalidad La actual situación no puede continuar indefinidamente".

Más adelante, refiriéndose a las próximas elecciones nacionales, el Rey Leopoldo dice a su hermano que el Gobierno y el Parlamento tendrán que asumir sus responsabilidades, y escribe: "Yo asumiré la mía, guando mi inspiración exclusivamente por el mayor interés de mi pueblo, a cuyo servicio nuestra dinastía está irrevocablemente destinada".

Termina diciendo: "Tu, hermano querido, has cumplido conscientemente las altas y graves responsabilidades que la Constitución ha puesto sobre tí como jefe de Estado, en la difícil situación en que te has visto has luchado para salvaguardar los principios de la Monarquía".—EFE.

* * *

CIUDAD DEL VATICANO 4.—Su Santidad el Papa, Pío XII, ha recibido en audiencia oficial al príncipe Carlos, regente de Bélgica.—EFE.

Se estrella el avión que conducía al equipo del Torino

Los veintiocho pasajeros han perecido

Mazzola se quedó, enfermo, en Barcelona

TURIN, 4.—Los jugadores del equipo de futbol de Turín, su entrenador, los periodistas que los acompañaron a Lisboa y los cuatro tripulantes del aparato en que regresaban de la capital portuguesa, han perecido al estrellarse el avión a su llegada a esta ciudad. La catástrofe se produjo al tocar el extremo de un ala del aparato la torre de la Catedral turinesa. En total son treinta y una las víctimas. Figuran entre ellas los internacionales Bacigalupo, Ballarini, Rigamonti, Castigliano, Loik, Capetto, Mazzola, Grezar, Martelli, Fadini Bingiorni, Ossola, Operti y el húngaro Schubert.-ALFIL

MAZZOLA SE QUEDO EN BARCELONA

TURIN, 4.—Se informa que el capitán del equipo de futbol de Turín, Valentino Mazzola, no se encontraba a bordo del avión que se estrelló. A parecer se encontraba enfermo cuando el avión se detuvo en Barcelona, y abandonó el aparato.

El número de pasajeros a bordo, todos los cuales han muerto, asciende a veintiocho: dieciocho jugadores, cinco directivos, dos entrenadores y tres periodistas. Se desconoce aun el número de tripulantes.

Entre los muertos figuran el entrenador inglés John Livessey, el periodista Rennato Casalbore, el manager Agnisetta, y el masajista Totina.

Hasta ahora se han retirado quince cadáveres. La catástrofe ocurrió a las 17'30 (hora local).

La noticia ha causado enorme impresión en la población, que se agrupó frente a los periódicos en espera de noticias. Quince minutos después del accidente todas las tiendas del centro de la ciudad habían cerrado sus puertas.

BACIGALUPO FIGURA ENTRE LAS VICTIMAS

Entre los jugadores del Turín que han perecido hoy al estrellarse el avión en que viajaban figura el portero Valerio Bacigalupo. Estaba considerado como uno de los mejores guardametas que ha tenido nunca Italia.—(EFE).

LOS JUGADORES DEL MILANO RECIBEN LA NOTICIA

MADRID, 4.—Esta noche se reunieron en cena ofrecida por el Real Madrid a sus visitantes deportivos del Milano A. C., después del partido jugado en el campo de Chamartín. Cuando la cena estaba casi terminada se anunció el secretario de la Federación Española de Futbol, señor Cabot quien comunicó a los directivos del club italiano y del Real Madrid el accidente ocurrido a los directivos, jugadores del Torino C. F. y a los periodistas que les acompañaban a su regreso de Lisboa.

El señor Cabot se condolió de lo acaecido y dió el pésame a la representación futbolística italiana del Milano. En el mismo sentido lo hicieron los directivos madridistas retirándose

(CONTINUA EN SEPTIMA)

¿Mejor que la estreptomicina?

PARIS.—Un sabio francés, el doctor Jacques Risler, acaba de hacer un descubrimiento muy interesante, susceptible de dar nuevo empuje a la investigación científica. Ha descubierto un antibiótico de la tuberculosis, la flavoreycina. En la fotografía aparece trabajando en su laboratorio

(Foto CIFRA).

JORNADA CORUÑESA

LA vida entera de La Coruña parece centrarse en torno a sus calles; los coruñeses han hecho de la vía pública una prolongación de la propia existencia. Por eso, cuando a falta de mayores incentivos, como ayer acaecía, quiere tomársele el pulso al discurrir ciudadano, en ningún otro sitio mejor que en ese espacio comprendido entre el principio de la calle Real y el final de los Cantones. Allí concurre uno para liberarse de las cotidianas preocupaciones, y, a lo mejor, acaba por prenderse en el supremo torneo del amor. Sonrisas prometedoras o gestos de hosquedad; risas cantarinas o desenfadadas exclamaciones; gráciles requiebros y respuestas no menos intencionadas, presiden el suceder de nuestra moderna ágora. Es el eterno juego del tira y afloja; de prometerlo todo y no entregar nada, o de aparente no concesión de nada, hasta terminar por conceder ese "todo" que significa el amor.

Nubes de lindas muchachas desfilan unas en pos de otras, polarizando la atención en sus gentiles rostros y en sus vistosos atavíos. Se sienten observadas, objeto del mayor interés, y aunque parezcan no tomar en consideración a nadie, "haciéndose las interesantes", acaban por prender de sus encantos a todos. Y así, entre hiperbólicas protestas o mohines coqueteriles, discurre velozmente el tiempo, hasta que adviene la hora del cotidiano yantar. Todo se aplaza, entonces, hasta el día siguiente, en que, indefectiblemente en el mismo lugar, seguirá conjugándose ese sempiterno verbo que generación tras generación, convirtió en divisa de las más nobles o de las más insensatas pasiones.—M.

Panorama del mundo

La vida en torno

Dos nuevas secciones de

CRITERIO

En el número de 1.º de mayo

A la venta en quioscos y puestos de periódicos

Suscripciones en Alfonso XI, 4, Madrid, y en la administración de este diario

Con Pacto o sin Pacto, Estados Unidos tendrían que intervenir en otra guerra europea, declara Bradley

WASHINGTON, 4.—El general Omar Bradley, jefe del Estado Mayor del Ejército norteamericano, ha declarado ante el Comité de Relaciones Exteriores del Senado que el Pacto del Atlántico Norte situará las fronteras norteamericanas para la defensa de los Estados Unidos en el corazón de Europa Agregó que en los planes estratégicos de los Estados Unidos se tiene en cuenta la defensa de Europa occidental frente a cualquier agresor, para no abandonar a esos países a los errores de otra ocupación enemiga. Dijo también que el Pacto no obliga a los Estados Unidos a enviar fuerzas humanas en masa a Europa antes de ocurrir la agresión, porque el Pacto encierra potencialmente la seguridad de que se pondrán en Europa, si son necesarios cañones, tanques y aviones norteamericanos.

"Si se produjera un ataque en Europa, la acción de los Estados Unidos —afirmó— estará determinada por las circunstancias y la voluntad del pueblo. Actuando colectivamente, podemos evitar otra guerra y, si antes de la última conflagración hubiese estado en vigor un acuerdo como el Pacto del Atlántico, la guerra nunca se hubiera desencadenado".

Puso de relieve Bradley que el propósito primordial del Tratado es que sirva de advertencia a todo agresor posible. Añadió que los Estados Unidos, con Pacto y sin Pacto, se verán inevitablemente complicados en toda guerra futura de Europa.

OMAR BRADLEY

Jefe del Estado Mayor del Ejército norteamericano

LA CORUÑA Y SUS NOTICIAS

NUESTRA FE

SANTO DEL DIA

San Pio V

El Cardenal Miguel Chislieri fué elegido Pontífice el año 1557, con el nombre de Pío V. Hijo de un humilde labrador de un pueblecito del Milanesado, siendo muy niño entró en la Orden de Santo Domingo. Mantuvo como Papa la sencillez de su vida, y el blanco principal de su actividad se dirigió a la defensa de la fe. La lucha contra el Islám es gloria también de Pío V. Los turcos habían avanzado mucho y constituían una verdadera amenaza contra Hungría y las posesiones venecianas de Oriente. El año 1570 se rindió Chipre, última plaza fuerte de los cristianos. Pío V promovió la cruzada y, tras dolorosos afanes, logró unir las flotas de España, Venecia y los Estados Pontificios, al mando de don Juan de Austria. La célebre victoria de Lepanto, del 7 de octubre de 1571, se debió tanto a las armas como a las oraciones del Santo Pontífice.

Es notable cómo Pío V, de origen modesto, de poca o ninguna preparación política, pudo desarrollar un Pontificado tan glorioso. El secreto de su actividad y de sus éxitos fué, ciertamente, su santidad, su pureza de intención y su constante oración.

CULTOS

¡CATOLICOS! MAÑANA ES PRIMER VIERNES DE MES. HACED UNA FERVOROSA COMUNION PREPARADOS POR UNA BUENA CONFESION. NO OLVIDEIS LA GRAN PROMESA DEL SAGRADO CORAZON DE JESUS, QUE DIJO A SANTA MARGARITA MARIA ALACOQUE:

> Yo prometo, en el exceso de la misericordia de mi Corazón, que mi amor todopoderoso concederá a todos los que comulguen Nueve Primeros Viernes de mes seguidos la gracia de la perseverancia final; no morirán en mi desgracia y mi Corazón será su refugio seguro en aquel último momento".

SAN FRANCISCO.—Continúa celebrándose la devoción de los Trece Martes en honor de San Antonio.

De hoy al trece se celebrará la novena a la Virgen de Fátima. Por la mañana, a las ocho, misa de comunión y novena rezada. Por la tarde, a las siete y media, ejercicios con Exposición, plática, himnos y salve cantada.

Durante todo el mes, se celebrará el ejercicio de las flores con Exposición del Santísimo.

SANTA BARBARA. — Mañana, el ejercicio del Primer Viernes, será a las seis y media de la tarde.

El día 12 el ejercicio en honor de Nuestra Madre Santa Clara. Será a las seis y media de la tarde.

CRONICA DE SOCIEDAD

PETICION DE MANO.— Por doña Carolina Suárez Rocoy, Vda. de A. Nieto, y su hijo Vicente, fué pedida en el día de ayer a los señores de Herráns (don Ceferino), la mano de su encantadora hija Marisa, para nuestro buen amigo don Enrique Nieto Suárez.

Entre los novios se cruzaron los regalos de rigor y la boda quedó concertada para fecha próxima.

¡POR QUE?...

¿Por qué los vecinos de la calle Real tienen que soportar hasta la madrugada las notas de una orquesta, amplificada considerablemente por altavoces, y que perturban el sueño de quienes tienen necesidad y derecho a descansar?

¿Por qué?

* * *

¿Por qué el Ayuntamiento no abona a los maestros de La Coruña la indemnización por casa-habitación en la cuantía que determinan las últimas disposiciones?

¿Por qué?

* * *

¿Por qué, si fué incrementado el servicio de tranvías Muelle-La Gándara, en El Ferrol del Caudillo, se han dejado los demás trayectos tan mal atendidos?

¿Por qué?

* * *

¿Por qué no se establece un eficiente y racional servicio tranviario en la línea de Riazor, que sea verdaderamente útil a los alumnos y profesores de los centros docentes radicados en aquella zona?

¿Por qué?

LA BOLSA

Cotizaciones de Madrid del 4-5-49

DEUDAS DEL ESTADO.—Interior 4 por 100, 86'50. Exterior 4 por 100, 107; Amortizable 3 por 100, 1928, 87; Id. 4 por 100 1 octubre 1945, 99'75. Id. 4 por 100 15 noviembre 1945, 100; Id. 3'50 por 100 15 julio 1945, 90'60. Obligs. Tesoro 2'75 por 100 1 enero 1945 100'25.

CEDULAS.— Banco Hipotecario 4 por 100, 86'50; Id. id. 4'50 por 100 A, 88'25; Id. id. 4'50 por 100 B, 89; Id. id. 4 por 100 s/l, 101'60; Banco Crédito Local 4 por 100 Interp., 96'25. Id. id. id. por 100 c/l, 99'30.

ACCIONES.—Banco de España, 371; Id. Hipotecario, 290; Id. Español Crédito, 362. Id. Hispano Americano, 323; Id. Central, 250; Hidroeléctrica Española, 299. Iberduero ordinarias, 199; Id. 4 por 100 191; Mengemor, 167. Sevillana, 168; Unión Eléctrica Madrileña, 135; Nansas 105; Telefónica ordinarias, 146; Minas del Rif, 233; Duro Felguera, 213. Los Guindos, 286; Ponferrada, 290; Petróleos, 132. Tabacalera S. A., 695; Naval preferentes, 116; Metropolitano de Madrid, 229; Madrileña de Tranvías 85. Azucarera de España, 142; Ebro, Azúcares y Alcoholes, 261; Española de Petróleos, 319; Altos Hornos de Vizcaya, 164. Explosivos, 300; Auxiliar de f. c., 203.

OBLIGACIONES.— Trasatlántica 5 por 100, 95'75. Tánger a Fez 4 por 100, 97; Hispano Americana de E. 6 por 100, 105'50; Alberches 5 por 100, 90. Telefónica 5'50 por 100 conv., 96'50; Id. 5 por 100, 96'50.

EN QUISAMO se vende EL IDEAL GALLEGO en el Estanco

DEL MUNICIPIO

Una sesión bien aprovechada

Cuatro horas y cuarto duró la sesión celebrada anteayer por la Permanente. Precisamente ese día se cumplían dos años de la fecha en que el señor Molina se posesionó de la Alcaldía, y para demostrar que el tiempo no le había restado impulsos, llevó un verdadero montón de cosas, que, si hemos de ser sinceros, produjo cierta consternación a la concurrencia, porque adivinaba su equivalente en horas de reunión, pero reconozcamos también que fueron debatidas cuestiones importantísimas para la ciudad.

Dos cuestiones volvieron a salir a la luz, para reducir un poco las alarmantes proporciones que durante años lleva agobiando a Corporación tras Corporación: la apertura de la calle Durán Loriga y el derribo de los paredones, que todavía con vestigios de viviendas subsisten en la Plaza de Pontevedra. Sobre este punto se dieron en la sesión buenas noticias, como es la de que la casa que se halla apuntalada, y que da la calle del Orzán, caerá pronto bajo la piqueta municipal, y la del otro extremo de la Plaza será desalojada pronto, ya que, al no tenerse noticias de su dueño, que se halla en América, el Ayuntamiento depositará en estos días el importe de la tasación y va a derribarla también.

Para la apertura de la calle Durán Loriga también se dieron buenas esperanzas, al margen de ese pleito con que quiere eternizarse esta obra de tanto interés para La Coruña.

Otro asunto importantísimo fué el de los Estatutos del Consorcio del Depósito Comercial del puerto coruñés. Este documento, una vez aprobado por las demás entidades representadas en el Consorcio, será sometido a la aprobación superior, para que comience a funcionar tal organismo. Se han pasado tres meses de estudios, y justo es que dieran sus frutos. Por fortuna, ahí está el trabajo realizado y hay que confiar en que antes de que transcurran otros tres, tendremos en funcionamiento el Depósito Comercial, que como punto de partida para lo que La Coruña necesita, bien está. Porque como apuntó el señor García Crespo, y sus compañeros de Permanente estuvieron conformes, La Coruña precisa mucho más que eso, por su posición de puerto avanzado de Europa hacia América. Claro que para acercarse a la aspiración del señor García Crespo habría que comenzar por mirar un poco hacia el interior. De nada serviría que La Coruña recogiese cantidades ingentes de mercancías de América, si no había comunicaciones que facilitasen su distribución...

Pero, en fin, principio quieren las cosas, y vale más echar a andar que esperar a que le traigan a uno las cosas.

SUCESOS

FALLECE AL CAER DESDE EL SEGUNDO PISO DEL CLUB NAUTICO

Minutos después de las doce y media de la mañana de ayer, el obrero albañil, Manuel Vázquez Varela, de 20 años de edad, vecino de Bens, que se encontraba trabajando, en unión de otros compañeros, en la azotea del segundo piso de las obras en construcción del nuevo edificio del Real Club Náutico, en la zona del puerto, sufrió al parecer un vértigo, cayendo al muelle por la parte exterior del edificio.

Rápidamente fué conducido a la Casa de Socorro del Hospital, en donde ingresó en estado preagónico, falleciendo momentos después.

El Juzgado de instrucción número 1 en funciones de guardia, constituído por el magistrado-juez, señor Sánchez Gueto y el oficial señor Paredes Mahía, se personó en el lugar del suceso para la práctica de las diligencias correspondientes.

CICLISTA GRAVEMENTE HERIDO AL SER ALCANZADO POR UN AUTOMOVIL

Ayer, sobre las diez de la noche, el cabo del Arma de Artillería, Joaquín Taboada Vázquez, que se dirigía a San Pedro de Nos montado en una bicicleta, al llegar a las cercanías del [illegible] go fué alcanzado por la aleta de un automóvil de turismo.

Trasladado a la Casa de Socorro de Santa Lucía, le apreciaron la probable fractura del cráneo e intensa otorragia. Se calificó su estado de pronóstico grave, y una vez curado de primera intención fué conducido en una ambulancia al Hospital militar del Montón, donde se encuentra hospitalizado.

CICLISTA HERIDO AL CAER DE LA ... BICICLETA QUE MONTABA

En la mañana de ayer, el joven José Vieites López, de 24 años de edad, soltero, y con domicilio en la calle de Santa Margarita, número 133, hay que se dirigía montado en una bicicleta por la Avenida de Finisterre, se le interpuso un niño, y para evitar el atropello, realizó un fuerte viraje, cayéndose de la bicicleta y produciéndose la fractura de la clavícula izquierda por su extremidad externa.

Recibió asistencia facultativa en la Casa de Socorro del Hospital en donde se calificó su estado de pronóstico reservado, pasando luego a su domicilio.

DETENCIÓN DE UN MALEANTE

Por funcionarios de la Brigada de Investigación Criminal de la Comisaría de Policía, fué detenido Bienvenido Prada Reimúndez, que se encontraba reclamado por los Juzgados de instrucción números 1 y 2 de esta capital, y del que pudo esclarecerse era el autor de hurto de 300 pesetas y efectos a don Manuel Vázquez Caramés; de una maleta con ropas y efectos, que hurtó a don Francisco Freire Lestón, y de otra maleta a don Fortunato Pardo Castellano. Se recuperó parte de los efectos sustraídos.

JOHN WAYNE — HOY — LARAINE DAY

A LAS 3'30, 5'45, 8, 10'45

¡ESPECTACULAR!

¡Grandioso Estreno! — En el CINE AVENIDA

EN TECNICOLOR

¡IDILIO Y LUCHAS TORMENTOSAS! ¡UN DRAMA PLENO DE ACCION!

R.K.O. RADIO — HOY — TOLERADA

CARTELERA DE ESPECTACULOS

CINE HERCULES

IRENE DUNNE - ALAN MARSHALL, en la conmovedora película

Las rocas blancas de Dover

La atracción de las viejas costumbres inglesas se hacen sentir en una muchacha americana.

A las 6, 8'15, 10'45

FORMIDABLE INFANTIL A LAS 4 **EN EL VIEJO OKLAHOMA**

Tiros, luchas, batallas

HOY EN EL ELEGANTE

CINE EQUITATIVA

A las 4'15, 6'15, 8'15 y 11

ULTIMO DIA DE

Hombres del Oeste

Vigorosa - Sensacional

Mañana: Grandioso estreno **EL ESPECTRO DEL PASADO**

SAVOY-HOY

UNA PELICULA EXCEPCIONAL de la METRO GOLDWYN

Un film todo amor y emoción, dedicado a las mujeres que son madres y a las que lo serán algún día

De corazón a corazón

En tecnicolor

Un drama intensamente romántico, difícil de olvidar

GREER GARSON-WALTER PIDGEON

4, 6, 8, 11

KIOSCO - HOY

ALTO: 4, 6, 8 y 11.
BAJO: 3'45, 5'45, 8'15 y 10'45

ULTIMO DIA

Triunfó la juventud

DONALD O'CONNOR y SUSANA FOSTER

Mañana: **ARRASTRADO AL DELITO**

LEA Y ANUNCIESE EN **EL IDEAL GALLEGO**

CINE MONELOS

La más original manera de empezar el amor ¿quiere usted aprenderla? vea la película

No puedo vivir sin tí

por HEDY LAMAR, JAMES STEWART

Una serie de incidencias sentimentales

A las 6, 8'15, 10'45

Sábado: **EL VALLE DEL DESTINO.**

CINE GOYA - HOY

UN PRIMER REESTRENO IMPRESIONANTE

La películas más terrorífica que se ha visto

FRANKESTEIN Y EL HOMBRE LOBO

No apta para personas nerviosas.

LON CHANEY, ILONA MASSEY, BELA LUGOSI

4 — 6 — 8 — 11

Sábado: **EL DESPERTAR.**

GRAN CINE CORUÑA

HOY: EXITO. Una película maravillosa

VIRGINIA

En Tecnicolor

MADELEINE CARROLL, FRED MAC MURRAY

4 — 6 — 8 — 11

Sábado: **ARCO DE TRIUNFO.** Ingrid Bergman, Charles Boyer, Charles Laughton

CINE ESPAÑA

HOY 6'30, 8'30 y 11

ANTONIO CASAL y JOSITA HERNAN juntos por primera vez en una deliciosa comedia (Tolerada)

HOMBRE DE NEGOCIOS

Mañana: **TE AMARE SIEMPRE.**

IDEAL CINEMA

A las 6'15, 8'15 y 10'45. UNICO DIA

GARY COOPER, RAY MILLAND en la emocionante y maravillosa película

BEAU GESTE

SABADO: **EL AGUILA NEGRA**

TEATRO ROSALIA CASTRO

HOY, a las 4, 6, 8 y 11

La película más original, más alegre jamás filmada

Los se[illegible] Sr. Bel[illegible] la niñera maravillosa

TOLERADA

SALON DORE

HOY, a las 6'15, 8'15 y 11

¡SENSACIONAL!

Los enemigos del honor

FREDDIE BARTHOLOMEW y JIMMY LYDON

(Tolerada)

CINE FINISTERRE

¡¡OTRO GRAN PROGRAMA DOBLE!!

1.° El estudiante novato (HEINZ RUHMMAN)

2.° Locos del aire

STAN LAUREL - OLIVER HARDY

HORARIO: **6, 8'15 y 11**

Mañana: **EDISON, EL HOMBRE.**

SANTA MARGARITA

Hoy a las 6'15, 8'15 y 11

La película más cómica, alegre y divertida del año

AHI VA EL ESPIRITU

JACK OAKIE - PEGGY RYAN

ATENCION A LA GRAN "SEMANA METRO"

TEATRO COLON

HOY: ULTIMO DIA

Allá en el Rancho Grande

5,45 — 8 — 11

Mañana: Estreno cumbre **EL ASOMBRO DE BROOKLYN**

En Tecnicolor

Nunca nabrá reído tan a gusto ni nunca se habrá maravillado tanto. DANNY KAYE, VIRGINIA MAYO, y las bellezas de GOLDWYN

SEGUNDA EDICION

Brasil y otros países americanos solicitan libertad de acción para relacionarse con España

LAKE SUCCESS, 5. (Madrugada).—El Comité Político de las Naciones Unidas ha iniciado el debate sobre

El delegado polaco, Julius Katz-Su- dijo: "La naturaleza real de las relaciones hispanoamericanas y la cooperación de sus negociaciones y acuerdos no han sido hechas públicas todavía, pero no puede caber duda de que existe un acuerdo militar entre Franco y la Junta combinada de jefes de Estado Mayor de los Estados Unidos".

Señaló que muchos dirigentes políticos y militares norteamericanos han ido a España recientemente para conseguir una alianza con el general Franco y la utilización de los puertos y aeródromos españoles por los Estados Unidos para "sus planes cada vez más agresivos".

Los Estados Unidos y Gran Bretaña son en la mayor parte de la responsabilidad por la continuación de la existencia del régimen español. Gran Bretaña, evidentemente, cargó su peso sobre los Estados Unidos".

Dijo también que la misión militar de los Estados Unidos estaba construyendo aeropuertos estratégicos.

Seguidamente, el delegado brasileño, don Joao Carlos Muniz, presentó una moción conjunta del Brasil, Bolivia, Colombia y Perú, que dice lo siguiente:

"Considerando que en el segundo período de sesiones de la Asamblea General en 1947 no obtuvo la aprobación de los dos tercios partes de los votos requeridos una ponencia que tenía por objeto confirmar la resolución aprobada el 12 de diciembre de 1946 sobre el régimen político en vigor en España y considerando que ciertos Gobiernos consideraron la votación negativa como una derogación virtual de la resolución en la anterior resolución la retirada de jefes de misiones diplomáticas que tuvieran en España de embajador o ministro plenipotenciario ante el Gobierno español; considerando que, en vista de las circunstancias del buen fundamento de la recomendación, otros Gobiernos se han negado a acreditar jefes de misiones diplomáticas ante el Gobierno de España y que por ese hecho se ha producido una desigualdad en detrimento de España;

Considerando que en cualquier caso la recomendación de 1946 no estipuló la ruptura de relaciones políticas y económicas con el Gobierno de España, lo que ha dado lugar a acuerdos comerciales entre varios gobiernos miembros de las Naciones Unidas y el Gobierno de Madrid.

Considerando que en las negociaciones de estos acuerdos los gobiernos que tomaron en cuenta la recomendación del 12 de diicembre de 1946 se hallan colocados en posición de desigualdad que opera en desventaja de aquellos que son económicamente más débiles:

"Decide, sin volver sobre las declaraciones contenidas en la resolución del 12 de diciembre de 1946, dejar a las naciones miembros de las Naciones Unidas en entera libertad de acción en lo que se refiere a sus relaciones diplomáticas con España".

El doctor Muniz dijo finalmente: "Así llegamos a la situación extraña y anómala en que aquellos mismos miembros de las Naciones Unidas que se han adherido más estrictamente a la recomendación de la Asamblea General y se han abstenido de enviar embajadores a Madrid, se ven en situación de gran desventaja en sus relaciones con España. Esto es particularmente cierto en cuanto a aquellos países que no son económicamente fuertes. Por ello consideramos que es justo que la Asamblea considere estos dos factores: la confusión que ha surgido principalmente después del voto negativo de 1947 y el hecho de que los intereses de algunos miembros han sido perjudicados como resultado de su cumplimiento de esta resolución y adopte las medidas necesarias para poner fin a la confusión y situación de desigualdad que se ha producido entre los miembros".

El delegado del Perú, Víctor Andrés Belaunde, siguió al doctor Muniz en el uso de la palabra y en un discurso de una hora de duración, se opuso con argumentos jurídicos a la intervención de las Naciones Unidas en los asuntos internos de España.

Dijo primeramente que ha habido "factores de desorientación" contrarios a un planteamiento sereno del asunto de España. Declaró que para llegar a decisiones justas deben servirles de guía tres puntos esenciales: Primero, que es un principio establecido por el Derecho Internacional el que la Organización internacional no tiene derecho a emitir juicios sobre el carácter de los Gobiernos. "Estamos aquí—dijo—para servir una sola política: política de la aplicación del derecho y la paz. Pero no una política en el sentido de expresar simpatías por este o aquel Gobierno. Para esto sería necesario la identidad de todos los Gobiernos, lo cual es absurdo".

Dijo Belaunde que el segundo punto era que deben ser guiados por la Carta de las Naciones Unidas, y el tercero el respeto de la personalidad del pueblo español y los intereses del país. En este último punto dijo que el respeto a la libre determinación es indispensable. Belaunde dijo seguidamente que se ha demostrado que la intervención, aun por las Naciones Unidas, provoca resentimientos, y hasta se puede dar la paradoja que conviertan a un Gobierno débil en uno fuerte.

Declaró Belaunde que las Naciones Unidas no son un Orgaismo policial para calificar a los Gobiernos sino simplemente una comunidad de pueblos. Manifestó que la Asamblea General y el Consejo de Seguridad tienen jurisdicción limitada y "no son Organismos de poder absoluto" La ONU no es un superestado que suprime la soberanía nacional. Debe orientar solamente tomando los Gobiernos y los Estados tales como son.

En cuanto a España, señaló Belaunde que el Consejo indicó hace más de dos años que era solo una "amenaza potencial" contra la paz. Dijo que él no entiende la expresión. Añadió que aún si existió la amenaza potencial a la paz, han pasado más de dos años y la amenaza no ha cristalizado.

"La mecha encendida por los enemigos del pueblo español—dijo—se ha apagado".

Belaunde declaró que el mismo delegado polaco, al hacer un relato de las relaciones económicas y comerciales que se han establecido entre España y otras naciones, confirma que aquel país vive su vida normal y que vive en paz con la comunidad de naciones. Recordó que el Perú y la Argentina se abstuvieron en San Francisco cuando se puso a votación la condena mejicana del régimen español, declarando que era imprudente condenar al Gobierno porque la condena no recae sobre el mismo sino sobre el pueblo".

Recordó que España se defendió durante siglos contra los musulmanes y luego contra Napoleón. El delegado peruano terminó manifestando que "es mejor que ese pueblo, orgullo de la Humanidad, determine su propio futuro".

Al terminar la sesión hubo un intercambio de palabras entre el delegado peruano Belaunde y el polaco Katz Suchy. Manifestó el delegado comunista que por primera vez en la historia de las Naciones Unidas "escuchamos la apología del régimen de Franco". El delegado peruano contestó que no hacía la apología de nadie "Presentamos los hechos como son —dijo".

El debate quedó aplazado hasta mañana.—(EFE).

MADRID, AL HABLA

(Especial para EL IDEAL GALLEGO)

MADRID, 4.— Hace 50 años—se cumplieron hoy precisamente—que por primera vez se abordó en Madrid el problema de la mendicidad. Las personalidades de mayor relieve en aquellos tiempos, convocadas por el Marqués de Aguilar de Campo, a la sazón Alcalde, decidieron suprimir el deprimente espectáculo que ofrecían los mendigos. Para conseguirlo se creó la "Asociación Matritense de Caridad, entidad que al cabo de medio siglo ha de mostrarse orgullosa del balance de su labor, en extremo meritoria. En estos 50 años, la Matritense ha invertido más de 16 millones de pesetas en estancias de niños y ancianos en diversos asilos; más de tres en comedores para vergonzantes y madres lactantes casi novecientas mil pesetas en socorros en metálico; bastante más de quinientas mil en comidas y billetes de ferrocarril para transeuntes; más de un millón ochocientas mil en asistencia a ciegos e impedidos y 17 millones en construir los pabellones del Asilo de Santa Cristina, destruido durante la guerra, que ahora se trata de reconstruir. Si extraordinaria fué la tarea ya realizada, no lo es menos la labor social que a diario sigue llevando a cabo, ya que la Asociación facilita toda toda clase de asistencia a los necesitados: desde el pago de medicinas, internado de ancianos y niños huérfanos o abono de alquileres, hasta el desempeño de máquinas de coser y otros útiles de trabajo, sin contar con la entrega de socorros, distribución de comidas y suministro de albergues. Por el fichero de la Asociación Matritense han desfilado a lo largo de este medio siglo, no solamente gentes ignoradas, pobres de solemnidad, sino también aristócratas que todo lo perdieron; artistas, un día famosos que dejaron de serlo; profesionales fracasados.... Justo es, pues, que Madrid haya conmemorado hoy el 50 aniversario de la creación de tan benemérita entidad.

EL CENTENARIO DE SAN FRANCISCO JAVIER

Para ir dando forma práctica a los actos que habrán de celebrarse con motivo del IV Centenario de San Francisco Javier se reunió hoy la Comisión Permanente, que preside don Pedro Rocamora. Como nuestros lectores saben el Director general de Propaganda y el Padre Bover S. J. se trasladarán en breve a Roma para hacerse cargo del brazo de San Francisco Javier, reliquia que tras de permanecer unos días en España será llevada a las tierras que en el Extremo Oriente evangelizó el santo misionero. Por cierto que, coincidiendo con este viaje, se devolverán a la Ciudad Eterna las de San José de Calasanz que en triunfo acaban de recorrer casi toda España. Una comisión de personalidades presidida por un miembro del Gobierno llevará a Roma estas reliquias el próximo día 12.

Al cabo de cuatro siglos de la llegada al Japón de San Francisco Javier, los españoles siguen marchando a tierras de infieles para predicar la doctrina de Cristo. Estos días, precisamente, se ha dado a conocer el número de misioneros que en 1948 marcharon desde nuestra patria a cumplir su abnegada labor en países remotos. Pocas veces se han dado levas tan copiosas. Salieron de España, en efecto, el año pasado, un total de 232 nuevos misioneros destinados a Asia, Africa y Oceanía. Otros 1.073 sacerdotes, Hermanos y Religiosas fueron a llenar los huecos que la urgencia de las actuales necesidades y la falta de personal habían abierto en Filipinas y las Repúblicas de Hispanoamérica. A la Argentina fueron 246; a Cuba, 215; a Colombia, 69; a Venezuela, 52; al Brasil, 56; a Chile, 99; al Ecuador, 24; a Panamá, 19; a Mejico, 30; al Perú, 97; a Nicaragua, 14... En cuanto a los nuevos misioneros, solamente la Compañía de Jesús envió 33 a China, 95 a la India y tres al Japón.

Cumplió cincuenta años la Asociación Matritense de Caridad

Preparativos para conmemorar el IV Centenario de San Francisco Javier

Crónica de V. V. V.

(CONTINUACION DE OCTAVA)

que en cualquier momento podrían ser obstaculizadas las comunicaciones de la metrópoli por cualquier pretexto, sin que Italia pudiera hacer nada más que soportar las intemperancias de los demás. Perdida la participación que Italia tenía en el Canal de Suez—en su aspecto económico y financiero—sólo le quedaría al Gobierno italiano la misión de pagar derechos por el paso del Canal para toda comunicación de la metrópoli con aquella inhospitalaria colonia. Los italianos que excedieran de la población italiana tendrían así para elegir entre el hambre, por exceso de población en su tierra, o la vida dura del desierto en Somalia, bajo la mirada inquisitiva de ingleses, franceses y abisinios, que poseen las feraces tierras que rodean dicho desierto... o a merced de las intemperancias de los dueños de la ruta marítima que desde Italia conduce a la única colonia que le quiere Inglaterra dejar...

Lo que Vd. necesita

para remediar estas dolencias es Depurativo Richelet

- ECZEMA
- HERPES
- FORUNCULOS
- REUMATISMO
- VARICES
- ULCERAS
- CONGESTION

Está indicado para eliminar las impurezas de la sangre, y sus efectos son excelentes para librar la piel de enfermedades, suprimir dolores reumáticos y moderar los trastornos congestivos. El Depurativo Richelet contiene Sales Halógenas de Magnesio que tienen la propiedad de aumentar las fuerzas y el bienestar general; por ello es muy necesario cuando se pasan los cuarenta años, pues conserva la actividad y retarda el envejecimiento.

Depurativo Richelet 62 bis INTEGRAL

C. S. 10.043

CASA RAFAEL GISPERT

Cajas Registradoras HUGIN nuevas

NATIONAL—y KRUPP reconstruídas

ENTREGA INMEDIATA

Para compras, ventas, cambios, servicio mecánico, accesorios, reclamaciones, etc., diríjanse a

ANTONIO CARAZO—Hotel Palas—Habitación 27

Maquinaria Comercial

CAJAS REGISTRADORAS de todas marcas

VENTAS AL CONTADO Y A PLAZOS, SIN RECARGO

TALLER DE REPARACIONES

Con piezas de origen. Personal especializado

CONSULTEN PRECIOS

PANADERAS, 24. LA CORUÑA

FIJE SU ESTOMAGO SIN FAJA

Su posición normal y experimentará una notable sensación de alivio y bienestar. Esto puede lograrlo mediante el nuevo modelo CINTURON CONTHER, de 5 cm. de ancho, que con la mayor comodidad fija al estómago en su lugar adecuado sin corregir el cuerpo con anticuados elevadoress de hierros y fajas con vejiga C. C. S. 10668.

Visita en La Coruña, viernes, 6, de 10 a 1. Consultorio Dr. Gutiérrez Moyano, Juana de Vega, 13. En Lugo, sábado 7, de 10 a 1. Consultorio Dr. José Castro, Galiano, 27. Bajo sus prescripciones.

CONTHERN INSTITUTO PROTESICO ROSELLLON, 218 BARCELONA

VISADOS para MEXICO

AEROVIAS GUEST, S. A. es la única Compañía autorizada oficialmente para conceder el VISADO de entrada en México, en el momento de retirar su billete, a AQUELLOS PASAJEROS QUE TENGAN EN REGLA EL RESTO DE SU DOCUMENTACION. Nuestros servicios le ayudarán a tramitar su visado de inmigración

ENLACES CON NORTE, SUR Y CENTRO AMERICA

PLAZAS DISPONIBLES

DOS VUELOS SEMANALES

Informes en su AGENCIA DE VIAJES O EN

Aerovías Guest, S.A.

AV. DE JOSE ANTONIO, 59 - TEL. 31 15 04 - MADRID

¡UN MOMENTO!

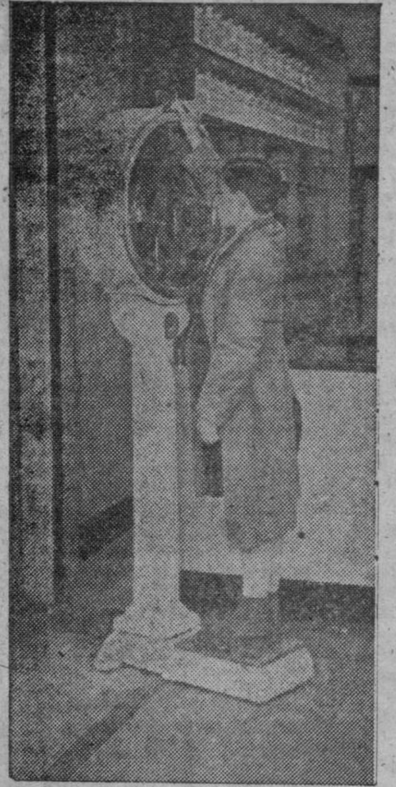

Siempre que veo estas básculas para personas, indefectiblemente viene a mi memoria el recuerdo de aquellas famosas máquinas tragaperras instaladas en los parques de atracciones, que fueron uno de los negocios más saneados de ciertos "industriales" americanos.

He podido apreciar que no hay forma de que las confiadas personas que quieren saber su peso—y son muchas—logren averiguarlo, porque uno se cansa de echar monedas de diez céntimos, y la dichosa báscula no devuelve—como debiera—ese cartoncito en el que por regla general vienen anotados los kilos, que no llegan a convencer nunca a nadie, ya que los gordos siempre pesan más de lo que ellos creen, y los flacos nunca han ganado tantos kilos como prevelan.

Cuando alguien se sube en la báscula, lo primero que hace es volver a leer esas recomendaciones que en pequeños letreros le advierten lo que debe observar antes de echar la moneda por la correspondiente ranura. Son tantos que uno no sabe a cual atender, porque además, la finalidad es que el interesado se distraiga, para que alguno de los amigos que le acompañan le haga la jugada de colocarle el pie en la báscula y que si sale el cartón anotador, venga marcando una cifra aterradora. "Echar el dinero después de parada la manecilla". "Deje que pare el disco antes de echar la moneda". Todo inútil, ya que aunque observe usted detenidamente estas indicaciones, la mayoría de las veces no se enterará del peso, porque la báscula se encarga de "tomar" la moneda, pero no de entregarle el ticke.

Es posible que este sea uno de los negocios más cómodos y lucrativos. Mecanismo automático: no hay que tener a nadie para que se encargue de cobrar, ni tampoco para que atienda a la clientela. Pero creo que lo normal sería que sucediera como con los teléfonos, que cuando no se efectúa la llamada, el aparato, honrado y respetuoso le devuelve la moneda. Esta es la pequeña diferencia en contra de las básculas de pesar, que, además, ni esto hacen exactamente. Ayer por gusto realicé la prueba, y sólo en los pasos de distancia que hay de una a otra—poquísimos metros—había perdido ¡admírense! nada menos que dos kilos.

La posible solución sería instalar en las mismas ese dispositivo inventado por los americanos, consistente en un disco que le dice en voz alta lo que pesa, aunque una vez más se diera el caso de que llegara uno de los pertenecientes al "Club de los Cien kilos", y al pesarse le cantara la máquina: ¡Suban de uno a uno!

M. de S.

CHAQUETAS SPORT
FOR. - Real 68
NADIE MAS BARATO

MACHIHEMBRADORA GUILLET EGRE
5 árboles a bolas, como nueva. Se vende. Informes: Vieites Hermanos. — Muelle Churruca, 14. BILBAO.

SE VENDE
FABRICA de Porcelana, produciendo menaje de hotel y bar, en la ría de Vigo. Situada en la gran zona de las industrias químicas del grupo CEGA. Informes: San Juan, 5, bajo.

Clay se despide de las fuerzas a su mando

El general Clark, posible Alto Comisario Civil en Alemania

WASHINGTON, 4. — El Presidente Truman ha anunciado la retirada del general Lucius D. Clay como gobernador militar norteamericano en Alemania. Su retiro entrará en vigor el 19 del mes actual. Clay ha sido gobernador militar de la zona norteamericana en Alemania desde que el fallecido presidente Roosevelt le nombró para ese cargo el 29 de marzo de 1945.

CLARK

La Casa Blanca ha dicho que el teniente general Clarence R. Huebner, subjefe de las fuerzas militares norteamericanas en Europa, y el general de división Gorge P. Hays, subjefe del gobierno militar en Alemania, desempeñarán las funciones del general Clay hasta que se nombre un alto comisario civil.

Al anunciar la retirada de Clay, el presidente Truman ha dicho que la tarea de reconstrucción moral y económica entre los alemanes de la zona occidental ha avanzado hasta tal punto que están en vísperas de obtener un grado sumamente mayor de responsabilidades política y económica. EFE.

GRAFENWORH. (Alemania) 4.—El general Lucius D. Clay, gobernador militar norteamericano en Alemania, se ha despedido esta mañana de las fuerzas militares a su mando. Participaron en esta concentración militar once mil soldados, 80 aviones y numerosas baterías de campaña. Al lado del general Clay se encontraban otros 36 generales norteamericanos destacados en Europa.

Clay pronunció unas palabras dirigidas a sus soldados, interrumpidas por la emoción en varios momentos. "Luchamos—dijo—por la paz y la libertad. El mundo sigue hoy trastornado. Nuestro Ejército se ha quedado en Europa y continuará aquí para garantizar la paz. Habéis sido fieles a una gran tradición y continuaréis en estos puestos para asegurar aquella paz y libertad por las que otros camaradas lucharon. Este es el último desfile que presido en mis 34 años de servicio. Siempre tendré en mi corazón el recuerdo de vosotros, tal como os encontrais en este campo. Muchas gracias y que Dios os bendiga".

Varias escuadrillas de aviones dibujaron en el cielo la palabra "Clay", al mismo tiempo que una batería disparó diecisiete salvas, saludando así el fin de la breve alocución de Clay.—EFE.

CLARK, POSIBLE SUCESOR DE CLAY

WASHINGTON 4.—El general Mark W. Clark—dice la Agencia United Press—figura de manera destacada en las conjeturas que se hacen sobre el probable sucesor del general Lucius D. Clay, que el 15 del corriente abandonará su cargo de gobernador militar de la zona de ocupación norteamericana en Alemania.—EFE.

La ley obrera "Taft-Hartley" no será suprimida

Voto adverso al Gobierno y a Truman en la Cámara de Representantes

WASHINGTON, 4.—La Cámara de Representantes ha rechazado el proyecto de ley patrocinado por el Gobierno para suspender la ley obrera "Taft-Hartley" y sustituirla por el llamado "proyecto Wood", que aunque de nombre revoca la mencionada ley, en realidad mantiene la mayor parte de sus disposiciones. La decisión final sobre el proyecto Wood fué aplazada hasta mañana.

La resolución de la Cámara constituye una gran derrota para el Gobierno y particularmente para el Presidente Truman, una de cuyas principales promesas electorales fué la supresión de la ley Taft-Hartley.

La decisión final se aplazó cuando el representante laborista Vito Marcantonio, haciendo uso de un recurso técnico, pidió una copia impresa del proyecto y como no la había, hubo que suspender la sesión. (EFE).

Conservatorio Profesional de Música y Declamación de La Coruña

Está abierta en este Centro, hasta el día 20 inclusive, la matrícula para los exámenes de enseñanza libre, elemental y superior con validez oficial. Horas de 11'30 a 13'30 y de 18 a 19.

El Director, H. R. NACHE.

Ayuntamiento de La Coruña

PAVIMENTACION DE LA CALLE DE RIEGO DE AGUA

ANUNCIO DE DESTAJO

El día 13 del presente mes, a las DOCE horas, se celebrará en el Despacho de esta Alcaldía la apertura de los pliegos presentados optando al destajo de las obras de pavimentación de la calle de Riego de Agua (entre Real y Travesía de Luchana) por su presupuesto de 145.048,60 pesetas.

Las proposiciones se admiten en Secretaría hasta el día 12 inclusive.

El proyecto de la obra se halla de manifiesto en la Sección de Fomento, en donde podrá ser examinado todos los días laborables que medien hasta el del remate desde las DIEZ a las TRECE horas de la mañana.

Alcaldía de La Coruña, 3 de mayo de 1949.

EL ALCALDE,
Firmado. Alfonso Molina Brandao.

Maniobras navales frente a las costas inglesas

LONDRES, 4.—Diecisiete buques de guerra británicos, entre ellos el portaaviones "Implacable" de 23.000 toneladas y el portaviones ligero de 14.000 toneladas "Tesseus", tomarán parte en las maniobras que, a partir del próximo sábado, se efectuarán a lo largo de la costa británica, según anuncia el Almirantazgo. Algunos de dichos buques harán visitas de cortesía a los puertos europeos terminadas las maniobras.

Estos ejercicios serán una preparación de las maniobras aeronavales conjuntas de las Armadas de los países de la Unión Occidental—Gran Bretaña, Francia, Bélgica y Holanda que se celebrarán en el Golfo de Vizcaya en el mes de junio próximo.

Más de cien buques de guerra participarán en esas maniobras, que serán las mayores de la historia moderna.—(EFE).

Orden y claridad sobre los más interesantes problemas humanos, a través de las páginas de "Criterio"

La actualidad se ofrece como un caos inorganizable a los ojos del hombre medio. Sucesos políticos, bélicos, económicos, sociales y artísticos se producen con enorme profusión en todo el mundo y se interfieren condicionándose de tal manera que toda visión que no sea de conjunto resulta falsa. Por eso el hombre medio, o siente la angustia de verse envuelto en una dinámica incomprensible, o se vuelve de espaldas a ella, renunciando a comprenderla y, por consiguiente, a modificarla en la pequeña medida en que le es posible.

En esta confusión, el hombre español cuenta con un elemento ordenador, clarificador, de primera fuerza, en la gran revista "Criterio", que aborda con enciclopedismo de sentido católico todos los problemas contemporáneos y los enjuicia con la gran universalidad que le proporciona su coherente doctrina filosófica y social. La lectura habitual de esta gran revista es, pues, para el hombre inteligente, que siente la inexcusable solidaridad humana de nuestros días, un medio de hallar reposo y directrices doctrinales para su pensamiento.

Esta es la conclusión que obtuvimos hace ya muchos meses leyendo "Criterio" y la que cada número viene a confirmar en nosotros. Así ocurre con el que acaba de aparecer con fecha de primero del mes corriente. El mundo despliega sus actividades a través de estas páginas serenas y doctas, pero el caos ha sido reducido a orden; las tinieblas se han convertido en claridad. Vemos en lo político, la congruencia de la organización de la Alemania occidental y el Pacto del Atlántico, con el desbordamiento comunista en China, toque de alarma al que solo se puede responder con la organización y la energía de los pueblos civilizados y cristianos. Los problemas locales—Irlanda, con su república independizadora; Bélgica con su vivo sentimiento monárquico; Inglaterra donde abril ha sido un mal mes para el laborismo—se enfocan con criterio superior a su localismo, portador de verdad científica. Y los otros aspectos de la actividad humana: avances de la Medicina, innovaciones en las artes, movimiento cultural y científico de España, son tratados con igual penetrante seguridad y unidad de doctrina.

Merecen ser destacados en este espléndido número de "Criterio", trabajos como "Los protestantes en el extranjero y en España", firmado por Richard Pattee, "Los graves problemas de la situación hidroeléctrica", de Meteor; "La estreptomicina y sus riesgos", del profesor Bustinza; "Un siglo de ... ñola", por Otero N... teresante semblanza ... mitroff, recientemente ... mando del Gobierno búlgaro.

La industrialización de la Ría ferrolana

El día 11 se reunirá en La Coruña la comisión interministerial

EL FERROL DEL CAUDILLO, 4.—El comentario único en estos días es la labor que está desarrollando la Comisión interministerial encargada de hacer realidad el proyecto de unir los dos márgenes de la ría, es decir, desde la punta llamada de "Las Pías", en Perlío, junto a los astilleros "Astano" hasta el lugar del Montón, donde, en otro tiempo estuvo el polvorín. Viene, pues, a llenarse una necesidad sentida desde hace muchos años, o sea la de lograr que Ferrol extienda su zona y sus brazos hacia el otro lado de la ría y pueda, de esa manera acortar la distancia con La Coruña. De esta manera, según cálculo, se pueden ahorrar ocho kilómetros, que unidos a otros tantos por el Puente del Pedrido, será un total de dieciséis kilómetros en el recorrido.

¿Ventajas? Desde luego; nadie las pone en duda. Porque, además, Ferrol verá engrandecerse como población con la anexión—llamémosle así—o recuperación al mar de esa gran cantidad de terreno que, mirándolo bien, hoy no tiene significación alguna.

Importante, pues, ha sido la reunión de la Comisión local e interministerial, con el Alcalde señor Díaz del Río y los alcaldes de Neda, Narón, Mugardos, Fene y Puentedeume. Todos y cada uno de ellos han expuesto sus respectivos puntos de vista, y en un todo convergentes en lograr esa gran aspiración ferrolana, que es la construcción del puente y carretera, con la correspondiente línea de ferrocarril en su día, paralela, si es posible, a la propia carretera.

En la mañana de hoy, los comisionados de la interministerial, volvieron a reunirse en el despacho oficial de la Junta de Obras del Puerto, en donde fueron recibidos por el ingeniero director señor Martínez de la Cueva.

La reunión, en fin, ha tenido un carácter puramente técnico, ya que los componentes se han dedicado al estudio de las ponencias de que respectivamente están encargados, y este estudio realizado, lo ha sido con toda detención y pulcritud.

El problema que hoy tiene planteado Ferrol, es de una importancia trascendental. Todos lo sabemos, y todos los ferrolanos, y los de los pueblos comarcanos, están interesadísimos en que el proyecto se convierta prontamente en efectiva realidad.

El coronel Noreña, presidente de la Comisión interministerial, y los demás miembros están gratamente impresionados, y el entusiasmo que reina en todos los pueblos de la comarca, beneficiados con el proyecto, bien se puso de manifiesto con las palabras de calor y aliento que han tenido los alcaldes en la reunión celebrada en el Ayuntamiento.

Ferrol está, pues, en vísperas de un gran adelanto. Tiene ciudad y puerto incomparables, y con esta obra grandiosa, gran adelanto en su progreso.

Cuestiones de tipo militar, no permiten, claro está, fijar otros detalles que no entran en una información de carácter periodístico.

El próximo miércoles, día 11, se celebrará otra reunión en La Coruña, donde reside el coronel de Ingenieros don Juan Noreña, y de Santiago se desplazará a La Coruña el coronel de Ingenieros don Francisco Iglesias Brage.

Cultura Nacional

CONSEJO PROVINCIAL ... CION NACIONAL DE ... COMISION PERMA...

Esta Comisión en ... el día 30 de abril ... ficar los siguientes ... maestros:

D. Rafael Marín ... de la unitaria número ... rre.—La Coruña, 3 de ... El secretario, J. ...

MATRICULA DE ... Y ENSEÑANZA ...

Durante todo el ... mayo, de once a trece, ... sentar la documentación ... reglamentarios, todos ... deseen hacer el examen ... la Enseñanza Media ... bas de suficiencia por ... bre.

Todos los detalles ... ses de matrícula ... de anuncios del Centro ... 3 de mayo de 1949.— ... rector E. Míguez Tapia ... Juan Bort Laina.

Concurso Provincial de Formación Profesional ...

Con objeto de dar ... trabajadora un ... ción ya en beneficio ... en la producción ... la Sección provincial ... Trabajo del Frente ... convoca el III Concurso ... Formación Profesional ... Aprendices de Escuela ... de Empresa y grupos ... Juveniles de Franco ... Las especialidades ... serán las siguientes ... carpintería, ajuste, ... fresa, moldeador ... y talla, calderería ... teria, vidriería y ...

Para cada una de ... des se conceden ... cantidad será ... bunal organizador ... mero de accésits.

La reglamentación ... concurso están ... ción provincial de ... del Frente de Juventudes ... Vega, 1-1.º, donde ...

LA GRAN CRUZ DE SAN HERMENEGILDO, A DON ANGEL ... BARCENA

MADRID 4.—Se ... Cruz de la Real y ... San Hermenegildo ... honorífico, en situación ... don Angel Jáudenes ...

LA CASA MEN...
de MADRID y SAN ...
Tiene el honor de ... distinguida clientela ... de trajes de niños y ... munión, en el Hotel ... los días 4, 5 y 6.

Corcho "Coryma"
MATERIAL ESPA... DE USO MUNDIAL
Pavimentos ... tica, frigoríficos ... decoración ...
Su coste, menos de ... es inferior a ... espesor de ... aislamiento de ... corcho es ... como la baldosa ...
—0—
Vea, colocados los ... "Coryma" en ...
Insua y Vizoso ...
Rubine, 1, LA CORUÑA ... Baterías, 41 ...

Deportes

La Delegación de Deportes autorizó los partidos con el Sporting y el Burnley

Definitivamente los portugueses jugarán el 8 en Riazor y los británicos el 22

Como ya habíamos dicho, el partido Deportivo-Sporting de Lisboa anunciado para el domingo en el Estadio de Riazor, estaba aun pendiente de la autorización de la Delegación Nacional de Deportes, pero las buenas impresiones que existían sobre la concesión de la misma, se confirmaron ayer tarde, al recibirse en la Secretaría deportivista una comunicación en este sentido. Igualmente se autoriza al Deportivo para disputar el anunciado partido contra el equipo británico, Burnley. Posteriormente lo comunicó, desde Barcelona aceptando la fecha del 22 para jugar en Riazor, según había propuesto el Deportivo.

Por lo tanto, nuestro magnífico recinto servirá de marco a dos sensacionales partidos, en los que se pondrá a prueba una vez más la capacidad deportiva de La Coruña. Y si siempre los "hinchas" locales saben responder cuando se les ofrecen espectáculos de categoría, en la ocasión presente el hecho de que uno de los participantes, en ambos partidos, sea precisamente el Deportivo, contribuye a aumentar más la expectación, y permite augurar un éxito completo.

Los blanquiazules se vienen preparando con el mayor entusiasmo para estos dos "choques" y hoy habrá "ensayo general" en el Estadio. Por su parte, la Directiva sigue preocupada de los jugadores de refuerzo, que dependen, como ya anticipamos, del estado físico de los mismos tras el Madrid-Milano. Pero hoy se sabrá ya, definitivamente, quiénes serán los que vistan la camiseta blanquiazul frente a los campeones de la Liga portuguesa.

Otro fenómeno futbolístico africano

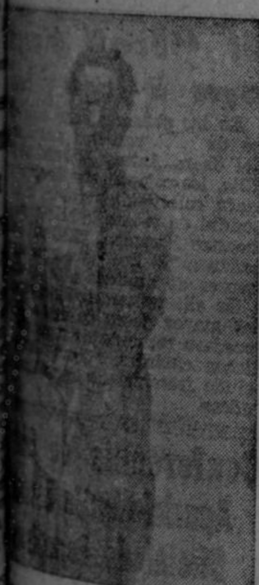

Este es "Martín" (Labeit Uld Embarek) del que se dice que jugará próximamente en un Club de la primera división del Norte de España.

Y bien; descendiente de esclavos liberados de la tribu de Ulad Delim, subtribu de los Saurat. Mide 1,75, pesa 75 kilos, tiene 22 años y 93 centímetros de perímetro torácico. Nació en Villa Cisneros, Río de Oro, donde trabaja como soldado.

(Foto CIFRA).

Don Avelino Ponte, nuevo presidente del Celta

VIGO, 4.—Hoy se reunió la directiva del Real Club Celta y el Comité directivo de la Federación Gallega de Futbol.

Se examinó la propuesta del Celta, vista la dimisión del actual presidente don Manuel Rodríguez Gómez, de proponer para continuar la labor directiva de la actual junta al tesorero don Avelino Ponte Caride, que llevará desde este momento la dirección del club y hará la designación de su Junta directiva.

La Federación Gallega hizo suya la designación, comunicándola a la Federación Nacional.

Victoria del Madrid sobre el Milano (1-0)

MADRID, 4.— Con excelente entrada, a pesar de ser día laborable y no obstante la lluvia caída, se ha jugado en el campo de Chamartín el partido entre el Milano A. C. y el Real Madrid.

Venció el Real Madrid por un tanto (marcado por Pahiño), a cero.

Arbitró el señor Ruiz Laurín y los equipos presentaron las siguientes formaciones:

Milano A. C.: Milanese; De Gregori, Tognoni, Fagilia; Annovazzi, Bonomi; Degrno, Gudmundsson, Nordhal, Sloan, Carapellese.

Real Madrid: Bañón; Azcárate, Antúnez, Mariscal; Muñoz, Narro; Macala, Arza, Pahiño, Pineda, Arsuaga.

El equipo local sale reforzado con los jugadores sevillanos Antúnez, Arza y Pineda.

Hoy el Real Madrid hizo un excelente partido y ha triunfado merecidamente aunque los italianos pusieron gran empeño en el último cuarto de hora. Todos en el Madrid pusieron codicia y entusiasmo por superar a sus contrarios. En el capítulo de distinguidos debemos señalar a Antúnez y Azcárate, formidables en el marcaje de los delanteros italianos.

El Madrid se muestra más peligroso y el Milano más técnico. A los 28 minutos se produce el primer tanto de la tarde que sería el del triunfo del Real Madrid. Avanza Arsuaga se desmarca, para centrar sobre puerta, en corto; Pahiño que sigue la jugada remata de cerca. El balón, después de dar en el poste, llega al fondo de la red. La ovación y el entusiasmo son indescriptibles.

Con uno a cero se llega al descanso.

En el segundo tiempo no varía la decoración. El Madrid siguió derrochando energías y entusiasmo para neutralizar el juego del Milano. Al final los jugadores fueron despedidos con una fuerte ovación por el público.—(ALFIL).

LEA
EL IDEAL GALLEGO

El Orzán S. D., campeón de Segunda División de Modestos

Equipo del Orzán S. D. que después de una brillante campaña que culminó el pasado domingo, derrotando claramente al Ciudad Jardín, segundo clasificado, se proclamó campeón de la segunda división de modestos, evidenciando a lo largo de la competición una regularidad y buen juego nada común en un equipo que, como éste, inició su vida deportiva esta temporada.

El Orzán S. D. es el equipo máximo goleador de segunda división, con 56 goles a favor y el que menos veces vió perforada su meta, con sólo 14 tantos en contra.

Felicitamos a los gualdinegros que supieron a fuerza de entusiasmo conquistar el ascenso a primera división y el derecho a disputar al campeón de ésta el Trofeo Liceo.

HIPISMO

Los jinetes españoles siguen triunfando en Roma

ROMA, 4.—El teniente coronel José Navarro jefe del equipo español en el XI Concurso Internacional de Equitación que se está celebrando en esta ciudad, ha ganado hoy el Gran Premio de Roma, su tercer gran éxito en este Concurso.

La gran habilidad del jinete español destacó sobremanera al ganar el duelo entablado con los jinetes franceses italianos e irlandeses.

El teniente coronel hizo el recorrido perfecto sobre "Quorum" invirtiendo un minuto, 35 segundos y dos décimas.—(ALFIL).

Anúnciese en
EL IDEAL GALLEGO

Estudie por correspondencia
CONTABILIDAD - CORTE y CONFECCION - CULTURA GENERAL
ACADEMIA CCC
PIDA FOLLETO GRATIS HOY MISMO
Apartado 108 SAN SEBASTIAN

"ALIRON" se expende EXCLUSIVAMENTE en botes DE CIERRE INVIOLABLE cuarto, medio, uno y cinco kilos.
Rechace, pues, TERMINANTEMENTE todo producto que le ofrezcan a granel diciendo que es ALIRON".

HERNIADOS
APARATO ENARTRODIAL FARRE para la contención de las HERNIAS, por grande que sea su tamaño (singularmente de las operadas que se han reproducido), EVENTRACIONES, ESTOMAGO CAIDO Y RIÑON MOVIBLE. Se adaptan exactamente al cuerpo sin producir la menor molestia y su pelota ejerce su presión no con tirantes o correas, sino por unos dispositivos que permiten graduarla y fijarla en la dirección conveniente. Nos ponemos a disposición de los señores médicos que deseen conocer sus características. Tanto estos APARATOS como los CORSES ORTOPEDICO-REGULADORES para las DESVIACIONES DE LA COLUMNA VERTEBRAL, se construyen especialmente para cada caso mediante prescripción facultativa.
Visitará en SANTIAGO, para recibir encargos, el día 12 del actual mes de 11 a 2 y de 3 a 5, en el Consultorio de D. Angel Otero López, calle Rosalía, núm. 29, piso 2.º; en LA CORUÑA, el día 13, de 11 a 2, en el Consultorio de D. Jaime Iglesias, calle Rúa Nueva, núm. 18, piso 1.º; en FERROL DEL CAUDILLO, el día 14, de 11 a 2 y de 4 a 6, en el Consultorio de D. Braulio F. Sueras, calle Calvo Sotelo, núm. 84, piso 1.º, y en LUGO el día 15, de 11 a 2, en el Consultorio de D. Angel Roca Novo, calle de la Reina, núm. 11 - 1.º, bajo sus prescripciones respectivas.
CASA CENTRAL FUNDADA EN 1897: "GABINETE ORTOPEDICO DE FLORENTINO FARRE". Calle Marqués de Valdeiglesias (antigua de las Infantas), 8 y 13, Madrid. (Cens. San. núm. 8263).

El Consejero delegado del Banco Hispano Americano salió para Norteamérica

Realizará gestiones cerca de los organismos financieros estadounidenses

MADRID 4.—Ha salido para Norteamérica D. Andrés Moreno, consejero delegado del Banco Hispano Americano. Según parece, la estancia del señor Moreno en los Estados Unidos está relacionada con gestiones cerca de organismos financieros de aquel país. CIFRA.

HOCKEY SOBRE HIERBA

El domingo comenzarán los torneos de Primavera

En la última reunión de la Federación Gallega Norte de Hockey y Patinaje, se acordó la celebración de los torneos masculino y femenino de hockey sobre hierba, cuyos encuentros empezarán a disputarse el próximo domingo, teniendo por escenario el campo de entrenamiento del Estadio.

En presencia de los delegados de los clubs participantes, se procedió al sorteo del orden de los partidos a disputar, habiendo quedado establecido el calendario de la forma siguiente:

TORNEO MASCULINO:

Día 8 de mayo. — C. D. Junior-R. C. Deportivo; Club Saeta-Senior.

Día 15 de mayo.—C. D. Junior-Club Saeta; R. C. Deportivo-Senior.

Día 22 de mayo.—C. D. Junior-Senior; R. C. Deportivo-Saeta.

Día 26 de mayo.—Club Saeta-C. D. Junior; Senior-R. C. Deportivo.

Día 29 de mayo.—Senior-C. D. Junior; Club Saeta-R. C. Deportivo.

Día 5 de junio.—R. C. Deportivo-C. D Junior; Senior-Club Saeta.

TORNEO FEMENINO:

Día 8 de mayo.—Club Saeta B-Club Saeta A.

Día 15 de mayo.—Club Saeta B-Sección Femenina.

Día 22 de mayo.—Club Saeta A-Sección Femenina.

Día 26 de mayo.—Club Saeta A-Club Saeta B.

Día 29 de mayo.—Sección Femenina-Club Saeta B.

Día 5 de junio.—Sección Femenina-Club Saeta A.

El próximo domingo, pues, podremos presenciar los tres encuentros de la primera jornada, que prometen ser muy interesantes.

Este año no se tendrá en cuenta el "goal average" en caso de empate a puntos.

PENALTY-BULLY.

ECOS

ABEL Bonnard, de la Academia Francesa, habla en un artículo que publica en "La Vanguardia" de las virtudes que distinguen al pueblo español de todos los demás pueblos del mundo. Sus juicios, claros y certeros, los compendia así:

"El pueblo español se parece a un hombre portador de una sortija en la que brilla un rico diamante que ha estado siempre en posesión de su familia. Está acostumbrado a ver brillar en su dedo el pequeño fragmento esplendoroso y no le da valor ninguno. Pero los extraños que lo descubren se maravillan y le preguntan si lo ha adquirido y cuál fué su precio.

—No lo he comprado. Lo heredé de mi padre, les contesta el portador de la rica gema. Mi padre lo heredó del suyo, y éste de sus abuelos.

Y aun puede añadir sonriendo:

—No creía que valiese tanto.

ROBO DISCULPABLE

SUCEDIO en el salón de Artes Plásticas de Buenos Aires.

Ni un solo día dejaba de contemplar las esculturas. Y aprovechando un momento en que creyó estar sola, arrancó del pedestal una de las obras expuestas y pretendió llevársela subrepticiamente. Fué descubierta por el guardia para quien ya se había hecho familiar la presencia de aquella mujer que se había apropiado indebidamente de una magnífica "cabeza de niña". Llorando, explicó que había robado la pequeña escultura porque "aquella niña" se parecía extraordinariamente a una hija suya de seis años que había muerto.

Ignoramos el desenlace, pero si nosotros nos hallásemos en el caso del escultor, habríamos hecho la mayor caridad de nuestra vida.

En unas 255.000 toneladas se cifra la próxima cosecha de azúcar

MADRID 4.—En los medios azucareros ha producido satisfacción las lluvias de estos días, pues vienen en un momento muy interesante para las plantaciones de remolacha. Después de una excelente campaña en 1948-49 este año se ha sembrado más que el anterior, aunque la sequía no ha permitido que los campos reflejasen esa mayor siembra. De todos modos, en Andalucía la campaña va bastante bien, lo mismo que en Castilla. Aragón ha sido la más perjudicada por la falta de lluvia. Si mayo se mostrase húmedo los campos compensarían el esfuerzo de los agricultores de remolacha y se podría pensar en otra buena cosecha por el estilo a la anterior que se estima ha sido de unas 240.000 toneladas de azúcar de remolacha y 15.000 de azúcar de caña.—CIFRA.

NEURANEMICO
Para la anemia, clorosis y menstruacion difícil.
Purgatina
Para el estreñimiento y estados biliosos.
REUMATOL
Para el reuma y demás manifestaciones artríticas.
3 preparados SAIZ DE CARLOS
C. S. 235-423

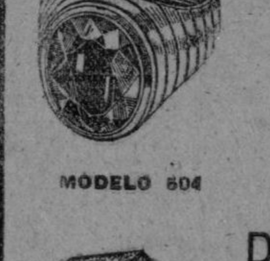

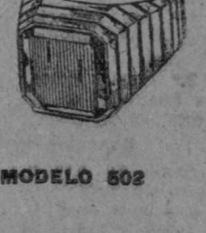
MODELO 604 MODELO 63 MODELO 502

Por 10 pesetas

MODELO 20

MODELO 58

sin más gastos, como propaganda, enviamos a provincias sortijas en PLATA DE LEY, con fotoesmalte en tecnicolor y letras grabadas. Remítanos fotografía y medida del dedo (una tira de papel) y recibirá la sortija en el plazo de CINCO DIAS.
No manden dinero
Lo recibirán contra reembolso.
Escribid a
FOTOESMALTES
Apartado 12322 — MADRID
NO CONFUNDIRSE, DESCONFIAD DE IMITACIONES

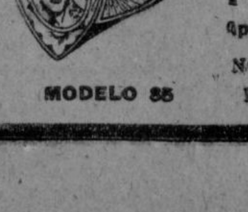
MODELO 85

MODELO 18

Audiencias militar y civil del Jefe del Estado

MADRID, 4.—S. E. el Jefe del Estado y Generalísimo de los Ejércitos, ha recibido en el Palacio de El Pardo la siguiente audiencia militar:

Don Salvador Múgica Buhigas, Teniente general, en reserva; don Saturnino González-Bedia Rubio, general de división; don Castor Ibáñez de Aldecoa y Uzzula, contralmirante; don Modesto Blanco Díaz, general de brigada de Ingenieros; don Antonio Sánchez Rodríguez, general de brigada de Ingenieros; don Juan Asensi Cepero, coronel de Infantería, y don Enrique Gazapo Valdés, coronel de Ingenieros.

AUDIENCIA CIVIL

En audiencia civil fueron recibidos por el Caudillo los siguientes señores::

Corporación municipal de Granada presidida por el Alcalde don Antonio Gallego Burín; don Luis Ussía y Gavalda, don José Manuel Mágro y don Alberto Oyarzábal; presidente del Consejo de Administración, director-gerente y consejero, respectivamente, de la fábrica J. Magro y Compañía S. A., don Daniel Langrane, don Jose Maral Mangrane, don Fernando París y don Francisco Casanova, presidente del Consejo de Administración, consejero-delegado y directores técnicos respectivamente de los laboratorios "Pyre"; don Juan Victor Barquero, Gobernador civil de León; Padres Jerónimo Bueno, Agapito Robles y Julián Muñoz, Superiores de las Comunidades de Madrid de los Misioneros Hijos del Inmaculado Corazón de María, con el P. Juan María Gorricho; don Vicente Casanova consejero-gerente de Cifesa; don Jaime Arechederra; don Wifredo de Bafolds, ingenieros agrónomos; Fray Fernando Arnáiz Barón, Procurador de la Cartuja de Porta-Celi, de Valencia; don Alberto Villar Caballero, acompañado de don Juan Antonio Gutiérrez Sesma, jefe nacional de la Obra Sindical "Artesanía"; don Jorge Jordana Fuentes, director de la Academia Nacional de Mandos e Instructores "José Antonio".

Sanatorio del Dr. Profesor Echeverry
CIRUGIA GENERAL
ESPECIALIDADES
Huesos - articulaciones y músculos, vasos y nervios
SENRA 9 Teléfono 1241. SANTIAGO

Delegación de Industria de la provincia de La Coruña

Visto el expediente incoado por esta Delegación de Industria, a instancia de D. José Arufe Suárez, para la aplicación de tarifas de energía eléctrica a los poblados de Grijoa, Cicere, Arautón, Santa Sabina, Busto, Santa Comba, Puente de Arriba, Combarro, Esmorode, Alón de Arriba, Alón de Abajo, Santa Catalina, Montouto, Mourelle, San Salvador de Padreiro y Castriz, servidas por la central eléctrica propiedad de don José Arufe Suárez, emplazada en el río Jallas, y tramitado el mismo con arreglo a lo que preceptúa el artículo 82 del vigente Reglamento de Verificaciones Eléctricas de 5 de diciembre de 1933, esta Delegación de Industria, previa conformidad del Excmo. señor Gobernador civil de la provincia, ha resuelto:

Autorizar a D. José Arufe Suárez, la aplicación de las siguientes tarifas:

1.° La energía consumida se medirá por medio de contadores-watímetros.

2.° Los precios que satisfarán los abonados al servicio de alumbrado, serán los siguientes:

Consumo mensual

Hasta 10 Kw.-h., 1'50 pesetas, kilowatio-hora.
Los que excedan de 10,1 a 15 id. 1'45 id. id.
Id. de 15,1 a 25, 1'40 id.
Id. de 25,1, a 1'35 id.

3.° La tarifa de fuerza, será asimismo:

Hasta 100 Kw-h., 0'50 ptas. id.
Los que excedan de 100,1 a 200 id. pesetas, 0'45 id.
Id. de 200,1 a 500, 0'40 id.
Id. de 500,1, 0'35 id.

4.° Las lecturas de los contadores y las facturas correspondientes, se efectuarán y cobrarán por períodos próximamente de un mes.

5.° Se facturarán a los abonados los mínimos que autoriza el Reglamento sobre Verificaciones y Regularidad en el suministro de energía eléctrica, de diciembre de 1933.

La Coruña, 29 de marzo de 1949.—El Ingeniero Jefe, M. Pérez Alcalde.

VIDA ARTISTICA

"LAS CAPAS DE SANTA ISABEL", DE CORREDOYRA ADQUIRIDO POR EL MUSEO PROVINCIAL

El Director del Museo Provincial de La Coruña nos ha enviado una nota, en la que da cuenta de la adquisición definitiva del magnífico cuadro del gran pintor lucense Jesús Corredoyra, "Las capas de Santa Isabel" que se hallaba en el Museo en calidad de depósito hecho por la viuda e hijos del pintor. Ha hecho posible esta importante adquisición la ayuda de los Bancos Pastor y de La Coruña, que aportaron cada uno de ellos cinco mil pesetas para completar el importe del valor del cuadro, esperándose, además, algunas otras valiosas aportaciones.

"Las capas de Santa Isabel", tema muy grato a Corredoyra, reproduce las que se dice fueron donadas por esta reina de Portugal a la Basílica de Santiago en ocasión de una de sus peregrinaciones a la ciudad del Apóstol en el año 1330. Este cuadro obtuvo la segunda Medalla en la Exposición Nacional de 1917, a la que fué enviado sin conocimiento del pintor y es uno de los lienzos de Corredoyra en los que se observa todavía cierta influencia del Greco, de la que más tarde había de librarse al completar su personalidad artística.

Jesús Corredoyra, nacido en Lugo en 1890 y muerto en Santiago en 1939, es uno de los pintores de más acusada personalidad de Galicia y una gran figura del arte nacional. Viajó mucho por el extranjero, donde obtuvo triunfos resonantes, consagrándose como un artista de gran talla internacional.

Entre otras adquisiciones recientes figuran un retrato, obra de Dionisio Fierros; una pieza de Sargadelos, y donativos numismáticos de don Juan Tejada, don Jesús García Siso, don Antonio Vázquez López y el niño Alberto Míguez.

PANTALLAS CORUÑESAS

Savoy.-De corazón a corazó

Todo se reunía para hacer de "De corazón a corazón" una excelente película: asunto entrañablemente humano, magníficos intérpretes y avezado realizador. No obstante, hemos de confesar nuestro chasco. La adaptación de un hecho de la vida real, realizada por Anita Loos, queda diluída en su desarrollo cinematográfico. Si la primera parte del film se lleva a un ritmo ponderado y las diversas secuencias guardan plena concatenación, a partir del descanso todo se hace lentitud; la reiteración escénica llega a resultar fatigante, y la cámara se detiene en inútiles descripciones plásticas, que podrían resolverse a base de unos cuantos acertados juegos de planos. Por otra parte, ya metidos en algunos motivos de la fábula, resulta poco verosímil que una señorita educada en los principios cristianos y en una elevada esfera social, resuelva suicidarse a la primera decepción amorosa; y más todavía: que para quitarse la vida utilice un procedimiento que se nos antoja bien poco femenino: el arma de fuego.

Greer Garson

En contrate con todos estos lunares, no cabe silenciar la excelente interpretación de la pareja constituida por Greer Garson y Walter Pidgeon. La primera, exquisitamente femenina, arranca a su personaje una variada gama de matices, de contrastados efectos pasionales: emoción, ternura y sencillez pone a contribución de la simpática heroína de la cinta. Su compañero incorpora al prótagonista con sobriedad, recledumbre y, sobre todo, fuerte sentido humano. Les secundan entonadamente Félix Bressart y Marsita Hunt. Un estimable "tecnicolor" recoge el casi continuo desfile de bien captados interiores; la ambientación está plenamente conseguida, y la labor directora, a cargo de Mervyn Le Roy, aparece llena de altibajos, pues sus aciertos del principio quedan empañados por lo reiterativo y fatigable de la segunda parte.—E. M.

Anúnciese en
EL IDEAL GALLEGO

P. P. K. O. EXPONE EN MADRID

MADRID, 4.—En los salones de la Asociación de la Prensa, ha inaugurado su exposición de foto-color el artista vigués "P. P. K. O." Asistieron al acto gran número de personalidades, el presidente del Centro Gallego, señor Lobo Montero; el vicepresidente primero y artista Castro Gil, y otros miembros de la Junta directiva; críticos de la Prensa madrileña, gran número de periodistas y mucho público, que admiró el arte personal de "P. P. K. O.", e hizo de sus cuadros foto-color cálidos elogios.—(CIFRA).

HOMENAJE A CARMEN CARBONELL Y ANTONIO VICO

MADRID, 4.—Más de trescientas personas, entre las que figuraban destacadas personalidades del mundo del teatro, han asistido esta tarde a un almuerzo ofrecido como homenaje a Carmen Carbonell y Antonio Vico. Ocuparon la presidencia, el autor de la comedia que actualmente representa la Compañía, Víctor Ruiz Iriarte, Concha Catalá, Francisco Serrano Anguita, Irene López Heredia, el maestro Guerrero, Ricardo Calvo, Valeriano León y Aurora Redondo, Juan Ignacio Luca de Tena y Leandro Navarro. A los postres se leyeron numerosas adhesiones. Ofreció el homenaje Francisco Serrano Anguita. Finalmente, Carmen Carbonell y Antonio Vico pronunciaron unas emotivas palabras para dar las gracias por tan simpático homenaje que ha sido demostración de la admiración y del cariño con que cuentas estas dos figuras relevantes de la escena española.—(CIFRA).

Centros oficiales

GOBIERNO CIVIL

VISITAS

El Gobernador civil señor Hierro Martínez recibió ayer, entre otras, las siguientes visitas:

General jefe de la IV Zona de la Guardia Civil, don Fernando Martí Alvaro; ingeniero jefe de Construcciones Militares, don Ezequiel Román; delegado provincial de Auxilio Social, don Luis Iglesias de Souza; catedrático de Pediatría de la Universidad de Santiago de Compostela, don Manuel Suárez Perdiguero; consiliario de Acción Católica, M. I. señor don Luis Cornejo, con el presidente de la Junta Territorial de Acción Católica, don Faustino Hervada, vicepresidenta de la Rama de Mujeres, señorita Concepción Torrado Atocha, presidenta de las jóvenes, señorita Felisa Castro Carruncho,, presidente de la Rama de Hombres, don Juan Medín Barral, presidente de los Jóvenes, don Francisco Javier Vilas Durán, y miembros de las juntas directivas de dichas asociaciones; jefe de la XIII Sección de Vías y Obras de la RENFE, don Guillermo Salas Sogorb; director del Colegio de los Hermanos Maristas, don José Capelo Guardiola; delegada provincial de la Sección Femenina, señorita María del Carmen Navarro, acompañada de la secretaria provincial, señorita Pilar Alcántara; director de Radio Nacional de España en La Coruña, D. Enrique Mariñas; presidente del Conservatorio de Música y Declamación, don Horacio Rodríguez Nache, con la secretaria de dicho Centro doña María Luisa Durán Marquina de Yordi, y el profesor don Ricardo Morales; presidenta general de las Conferencias de San Vicente de Paúl, doña Encarnación Aguado de Moral; alcalde de Muros, don José Manuel Crespo Vidal; alcalde de Cerceda, don Antonio García Sánchez; y una comisión de obreros del Sindicato de la Piel, presidida por el delegado provincial de Sindicatos, don Enrique Salgado Torres.

Hoy hablará don Emilio Enciso para los casados

Como hemos anunciado, hoy, jueves, a las ocho de la tarde dará una conferencia para casadas a la cual pueden asistir también los maridos, el ilustre conferenciante D. Emilio Enciso Viana, Canónigo de Vitoria, sobre el tema: "Los problemas matrimoniales a la luz de Cristo".

El acto tendrá lugar en el salón de los Luises.

LA JOVEN EN EL APOSTOLADO

Tercera conferencia del Sr. Enciso en el ciclo de formación de A. C.

Ayer tarde, y en el salón de los Luises, completamente lleno, pronunció la tercera conferencia de su ciclo organizado por el Consejo Territorial de las Jóvenes de Acción Católica, el M. I. señor don Emilio Enciso, quien desarrolló magistralmente el tema: "La joven en el apostolado".

Comenzó recordando el júbilo del Santo Padre cuando el día 5 de septiembre del año pasado se celebró en la Plaza de San Pedro la ingente concentración de la Acción Católica italiana, en la que figuraban 250.000 muchachas.

"Las jóvenes de España—dijo en aquella ocasión Pío II—, son mi consuelo", e hizo un llamamiento para que se atrajesen al apostolado todas las demás jóvenes españolas.

Contra el descenso evidente del nivel moral nada se consigue con la crítica; hay que poner diques a la inmoralidad; luchar: "frente parado, frente que se derrumba; hay que atacar". Este aforismo bélico tiene que traducirse: hay que salir a luchar para Cristo.

Analizó las consecuencias del pecado que rompen en los bautizados la imagen de Cristo. Las muchachas en la tarea de apostolado, para atraer a las juventudes a la pureza y a la práctica de las virtudes religiosas, tienen a su alcance un campo que muchas veces no es accesible a los sacerdotes. De aquí la necesidad de que las jóvenes católicas hagan algo más que ser buenas, sino que tienen que hacer su apostolado del amor, del noviazgo, de la diversión, de la alegría, de la moda, no desdeñando la elegancia, pero teniendo presente la modestia. Desarrolló estas ideas con amenidad y elocuencia, diciendo a las jóvenes que toda esta actividad de apostolado y moralización pueden cumplirla dentro de la Acción Católica y que deben utilizar para el bien la gran influencia que encierran ellas mismas.

La brillante conferencia fué escuchada con recogida atención y coronada al final por una gran salva de aplausos.

Visita del Cónsul de la Argentina al 'Ideal Gallego'

En la tarde de ayer hemos recibido en nuestra Redacción la visita del nuevo cónsul de la República Argentina en nuestra capital, don Antonio J. Bilbao, con quien departimos durante unos momentos en agradable charla.

Deseamos sinceramente al representante del país hermano muchos éxitos en la misión que le ha sido confiada.

LA NIÑA
MARIA TERESA DURAN BARBEITO
subió al Cielo en el día de ayer, a los cuatro años de edad

Sus apenados padres, D. José Durán Martínez y D.ª Teresa Barbeito Alvarez; hermanos José Luis y Enrique; bisabuela, D.ª Elisa Alvarez; abuelas, D.ª Josefa Martínez, viuda de Durán y D.ª Felicidad Alvarez; padrinos, Don Evaristo Alvarez y D.ª Carmen Seoane; tíos, primos y demás familia,

RUEGAN a sus amistades su asistencia a la conducción del cadáver al Cementerio General, que se efectuará hoy a la una y media, por lo que les quedarán agradecidos.

Casa mortuoria: CAMPO DE ARTILLERIA, 18. (Gran Funeraria)

"El amor a la P... aumenta con la d... y el tiempo", dice ... de Ayala al desem... en Barcelona

BARCELONA 4.—El ... crítor y académico D. ... Ayala, ha sido saludado ... car en el muelle por ... tor Marañón, en nombre ... el periodista Carlos Sen... amigos barceloneses. El ... de Ayala ha manifestado ... formadores que experimen... ción propia de todo esp...

datos sobre la vida de ... tribuno que en la Argen... contré.

Mañana marchará en ... y en otoño regresará a ... donde ha quedado su ...

En el hotel donde se ... ñor Pérez de Ayala ha ... por numerosos amigos y ... des barcelonesas.—CIFRA.

El "Eco" m... ayer a Lugo y ...

En las primeras horas de la ... na de ... partieron para ... del Sacramento y El Ferrol ... dillo, los componentes de ... mera colectividad artística ... pondrá en escena la bella ... maestro Sorozábal, "Katiuska" ... pañan a "El Eco" una ... fesores de orquesta a fin de ... a las allí existentes. Partes ... del mayor deseo de dejar ... recedero recuerdo de su ... dichas ciudades, a las que ... saludo fraternal de la ... ruñesa.

Conferencia de ... Aparicio en la Esc... Oficial de Periodi...

MADRID, 4.—Ha ... so de conferencias de ... de Periodismo, con una ... nunciado el director de ... y profesor de Historia ... don Pedro Gómez Aparicio ... anunció el tema: "Qué es ... co". Asisten a este curso ... entre los que hay tres ... lombiano, un boliviano, ... un ecuatoriano. Figuran ... tro señoritas. Presidió el ... fesor don Xavier Echarri ... Gómez Aparicio fué muy ... (CIFRA).

EL JOVEN
Ramón Varela ...
Falleció ayer a los 25 años de ...
D. E. P.

Su apenada madre María ... tez; padre político Cesar ... hermanos Francisca y ... men Cedillo; abuela ... tíos Andrés y José ... y demás familia,

RUEGAN a sus amistades ... asistir a la conducción ... Cementerio general, hoy, a ... la tarde, por cuyo favor ... gracias.

Casa mortuoria: ... bajo Funeraria ...

SEGUNDO ANIVERSARIO
DEL SEÑOR
Don Galo Fernández Morales
QUE FALLECIO EL DIA 6 DE MAYO DE 1947
D. E. P.

SU VIUDA, HIJOS Y DEMAS FAMILIA,

RUEGAN a sus amistades lo tengan presente en sus oraciones, y la asistencia al funeral que por el descanso tendrá lugar el día 6, a las 10'45, en la Parroquial de San Jorge; así como a las misas que se celebren dicho día en la Compañía de María; en Santa Colás, en el altar de la Virgen de los Dolores, en la adelante; las de 7 y 7 1/2, y el expuesto en el altar del Sagrado Corazón, por cuyos favores anticipan ...

La Coruña, Mayo de 1949.

La catástrofe del Torino

(CONTINUACION DE PRIMERA)

...seguido en señal de duelo la embajada deportiva italiana al hotel donde se hospedan.

El señor Giorgi, periodista que ha venido con el "Milano", manifestó que han abandonado los pasajes del avión que tenían proyectado. Realizarán el viaje en tren hasta Milán emprendiendo el viaje mañana por la noche en tren.—(ALFIL).

No se confirma la noticia de que Mazzola se haya quedado en Barcelona

BARCELONA, 4.— Ha circulado el rumor de que el capitán del equipo, Mazzola, había supervivido a la catástrofe por haber decidido regresar por Barcelona, donde se encontraba. La noticia a la una de la madrugada no había sido confirmada. Se reciben informes de Madrid y Lisboa indicando que es así. Sin embargo en el aeródromo del Prat han informado que el avión en el que viajaban los jugadores ha tomado tierra hoy allí, pero como la escala ha sido muy breve, solamente para repostar, no se puede afirmar si alguno de los jugadores ha quedado en la ciudad.

Se manifiesta que Mazzola estaba enfermo, pero por el momento se carece de noticias y detalles de si el capitán del equipo campeón de Italia se ha salvado o perecido en el accidente. El cónsul de Italia en Barcelona ha manifestado que no tiene ninguna noticia sobre el particular.—(ALFIL).

* * *

BARCELONA, 4.—A la una y media de la madrugada existe la impresión de que Mazzola no se ha quedado en Barcelona por cuanto nadie da noticia del mismo ni ha podido confirmarse que hubiera detenido su viaje en esta ciudad por indisposición.

En los medios deportivos se recuerda que en el viaje de ida del Torino a Lisboa, el avión hizo escala en El Prat para repostar coincidiendo con el aeroplano con el que transportaba al Milán, que se detuvo para que los jugadores presenciaran el partido entre el Madrid y el Español. Los jugadores de ambos equipos se abrazaron cordialmente y en plena pista de aterrizaje, alguien sacó un balón y entre ambos equipos se organizó un partido de poca duración, bajo una fina llovizna y ante reducido concurso de público y cuyo partido ha resultado ser el último entre los dos grandes rivales del futbol italiano.—

Los Puertos

LA CORUÑA

Entraron:

"Barcelona", con aceite de oliva, de Sevilla.

"Cabo Quintres", con carga general, de Gijón.

"Monte Bultre", con carga general, de Villagarcía.

"Mina Mary", con trigo, de Santander.

Salió: buque francés "Roger Juliette", para Nantes, con vinos.

Se esperan: "Castillo Montesa", con fosfatos; "Rutilo" con madera; y "San Juan", con adoquines.

MAREAS PARA HOY

Pleamares: a las 9'53 h. 2'99 m. y a las 22'25 h. 2'99 m.

Bajamares: a las 3'38 h. 1'47 m. y a las 16'9 h. 1'51 m.

900 TONELADAS DE TRIGO PARA LA CORUÑA

VIGO, 4.— Esta mañana recaló en este puerto la motonave española "Monte Ayala", procedente de la Argentina. Conduce 3.000 toneladas de trigo que desembarcará en Vigo para el consumo de la región gallega. De este cargamento, 900 toneladas van destinadas a La Coruña; 1.000, a Pontevedra; 900 a Orense, y 200 a Lugo.

También desembarcaron seis pasajeros y los restos mortales de don Rodrigo Barrio Santamaría, natural de Villagarcía, fallecido recientemente en Buenos Aires.

A la llegada del "Monte Ayala", las señoritas viguesas pertenecientes a los Grupos de Coros y Danzas de la Sección Femenina, estuvieron a bordo para saludar al capitán del buque don Gabriel Líbano que mandaba el pasado año el "Monte Albertia" en el memorable viaje que los Grupos de Coros y Danzas realizaron a Sudamérica.

—A las tres de la tarde de hoy, recaló en Vigo procedente de los puertos del Norte de Europa y escala en Bilbao, el trasatlántico argentino "Entre Ríos" con 366 pasajeros en tránsito.

En Vigo embarcaron 362 pasajeros, entre ellos los seis miembros de la misión uruguaya de profesionales llegados a España el pasado mes para estudiar diversos servicios de nuestro país.

A las ocho y media de la tarde, el trasatlántico argentino prosiguió viaje a Lisboa y puertos de Sudamérica.

Obras suspendidas en Santiago, hasta que se aprueben sus proyectos

Anoche se celebró una sesión municipal extraordinaria

SANTIAGO, 4.—Esta noche ha celebrado sesión extraordinaria el Pleno del Ayuntamiento, conforme habían solicitado cinco concejales, acogiéndose al artículo 51 de la Ley Municipal. Tenía por objeto la petición preguntar al alcalde sobre el alcance de las obras que se realizan en la Alameda. Concurrió a esta sesión numerosísimo público.

Asistieron catorce concejales y presidió el señor Sarmiento Garra. Este preguntó al señor Antolín, uno de los firmantes, el motivo de su petición, y el interrogado leyó una memoria, en la que puso de manifiesto el criterio de sus compañeros de Corporación, de que fuesen paralizadas las obras de los jardines, hasta que se haga un anteproyecto general de lo que serán estas obras.

Hubo un prolongado debate con este motivo, salpicado de interrupciones, interviniendo varios concejales, entre ellos el señor Domínguez Liñares, quien dijo que las obras efectuadas por el Ayuntamiento carecían de legalidad, y pidió al secretario una certificación de esta denuncia para proceder en su día.

Continuó el debate, haciéndose importantes aclaraciones sobre esta cuestión, y el Alcalde anunció que en Santiago se van a realizar obras por valor de más de catorce millones de pesetas.

Finalmente se adoptaron los siguientes acuerdos: Primero, facultar al arquitecto municipal para la redacción de un anteproyecto que alcance todas las obras que se están efectuando en el Parque municipal, Robleda de Santa Susana y jardines públicos; segundo, acceder al traslado de la estatua del Prelado Figueroa a la zona de la Residencia de Estudiantes.

Hubo un voto particular del señor Prieto Rodríguez, formulado respecto a este último acuerdo, por considerar que tal traslado debe estar incluído en el proyecto general de las obras.

UNA REUNION IMPORTANTE

Para el sábado se anuncia una reunión en el Círculo Mercantil, relacionado con importantes asuntos de interés general.

Crónica de París

(CONTINUACION DE OCTAVA)

suadir al Rey de tal propósito. M. Spaak no ignora la tendencia violentamente "antileopoldista" que domina en las filas socialistas belgas. Aunque los sindicatos cristianos e independientes de Bélgica se negaron a secundar los disturbios de los socialistas, la situación podría llegar a ser penosa, dramática, tal vez. La amenaza de huelga general proferida por la Unión de Sindicatos encerraba otras que podían ser dolorosas.

Según parece—pues el mayor misterio ha rodeado la entrevista de Berna—tanto el Príncipe Regente como M. Spaak han "desaconsejado" al Rey que intente volver a Bélgica, por el momento.

También se indica que Leopoldo III no ha dado respuesta a tal consejo negativo: se limitó a salir del salón en que se celebraba la entrevista. Los social-cristianos belgas y los monárquicos preponderantes quieren a todo trance llevar al Rey a su reino.. ¿Qué hará Leopoldo III?

Se ha hablado de un viaje de propaganda, antes de las elecciones, acompañado de una Princesa muy amada por el pueblo belga. Parece que H. Spaak indicó ciertas precauciones de prudencia y de discreción...

Por otra parte, Leopoldo III, según dicen, está decidido a abdicar. Pero ¿cuándo? Este es el problema del momento. Para Leopoldo III, entrar en Bélgica primero, y luego abdicar, si es preciso. es una cuestión de honor. Los adversarios del Rey, como he dicho, quieren hacerle abdicar antes... También se rumorea que el Rey no desea que su heredero, el Príncipe Balduino, se haga cargo inmediatamente del poder, pese a que ya ha pasado a la mayoría legal, es decir, a los dieciocho años. Pero el joven Príncipe ha sido educado fuera de Bélgica y el Rey estima que un contacto discreto con su país es imprescindible antes de que suba al trono.

Como se ve, las dificultades de la "cuestión leopoldista" en sí no son insuperables. Pero unas elecciones—las de junio—tergiversadas pueden echarlo todo a perder... Será muy difícil que el pueblo belga sepa hacer los distingos necesarios entre la cuestión monárquica y las rivalidades que separan a los grandes partidos belgas, católico y socialista; se comprende, pues, la impaciencia de Leopoldo III.

LEA Y ANUNCIESE EN EL IDEAL GALLEGO

Petain será trasladado a un Hospital militar próximo a Burdeos

PARIS, 4.—El mariscal Pétain será trasladado en breve al hospital militar de Pequet, cerca de Burdeos, según se anuncia en esta capital. Se encuentra actualmente en la fortaleza de la isla de Yeu, en el golfo de Vizcaya. Su estado de salud ha empeorado en las últimas semanas.

Se cree —dice la Agencia United Press— que el Ministerio de Justicia está dispuesto a que se traslade al anciano mariscal a un lugar más adecuado para su edad.—(EFE).

SECCION MEDICA

...nández Alonso
Medicina General - Rayos X
Horas de consulta: de 11 a 1 y de 4 a 7
...Andrés, 115, 1.° T. 1344 La Coruña

Dr. Joaquín García López
CIRUGIA GENERAL
Rayos X (portátil). Consulta de 4 a 6
...de la Sagra, 9, 2.° Teléf. 3356

L. Sánchez Mosquera
Oídos, Nariz y Garganta
Consulta: de 10 a 1
...número 8, segundo
(...Viturro). Teléfono, 1474

Dr. Ramallal Rumbo
Cirugía General - Rayos X
...en Traumatología y Ortopedia (huesos, articulaciones, músculos) Arzobispo Lago, 8 (Detrás del Palacio de Justicia)
...1 y de 4 a 6. Teléfono, 1255

Francisco Cid
...Médico especialista en enfermedades del Riñón, Vejiga y ...—Tratamiento sin operación ...Hemorroides, Fístulas y Varices
Consulta: de 10 a 1 y de 4 a 6
...16.—Teléf. 2790

Dr. J. Garrote
...y operaciones de Vías Urinarias, Riñón, Vejiga, Próstata
...35, 2.° (Casa Barrié)
...Teléf. 3111. Sanatorio del Carmen

Dr. Emilio Baeza
CIRUGIA GENERAL
...en huesos y articulaciones
...Linares Rivas, 35, 2.° (Casa Barrié) de 12 a 1 y de 4 a 6
Sanatorio: Unión, 26

Dr. Pío García López
...de la Piel y Venéreas (Radioterapia)
SAN ANDRES, 6 y 8, 2.°
...de 11 a 1 y de 5 a 7
Teléfono, 3526

García-Ramos
ESPECIALISTA
...SIFILIS. — VENEREO
...Ferrol, 21. Teléfono 3844
...de 10 a 12 y de 6 a 7

Dr. Merino
...VENEREAS. — URINARIAS. ...VEJIGA. — PROSTATA
...1. Teléf. 1338. Santiago

Dr. ... López de la Osa
CIRUGIA GENERAL
Rayos X (S. Portátil)
ESPECIALISTA en Nervio y Glándulas internas. (Hipófisis, Tiroides Bocios Sexuales, etc) Ex-interno de las Clínicas de San Carlos y Princesa de Madrid
J. Lombardero, 13.—Teléfono, 4337

Aurelio G. Moyano López
Diplomado del Instituto Español de Hematología. De la Clínica y Dispensario Antirreumático del profesor Pons. — Reumatismos. — Transfusiones sanguíneas. — Consulta, de 10 a 1. — Juana de Vega, 13, 2.°

Dr. Alvarez de la Cruz
Garganta, Nariz y Oídos - Jefe del Servicio de esta especialidad en el Hospital Militar. - Horario de consulta de 12 a 2 y de 4 a 6
Federico Tapia, 51-55, pral derecha

E. García Márquez
OCULISTA
Consulta y operaciones: de 11 a 1 y de 4'30 a 7, San Nicolás, 4, 1.°

Dr. Ovidio Vidal Ríos
Comandante Médico, Jefe de Laboratorio del Hospital Militar
DIABETOLOGIA, METABOLISMO, GLANDULAS ENDOCRINAS
Payo Gómez, 15, 1.°, derecha
Teléfono, 3214

José Pérez Estrada
Ex-médico interno de la Maternidad "Casa de la Madre núm. 2" de Madrid, Especialista en Partos, enfermedades de la Mujer y sus operaciones
Consulta: de 11 a 1 y de 5 a 7
Rúa Nueva, 19, segundo. Teléf. 3984

Dr. V. Mosquera Arroyo
OCULISTA
Consulta y operaciones de 10 a 1 y de 4 a 7. Real, 90, 2.°

Dr. José López Martínez
Especialista Piel, Venéreas y Sexuales. Real, 34, 2.°

E. Toj Rilo
MEDICINA INTERNA-RAYOS X
Consulta de 12 y media a 2 y de 4 a 7. Fernández Latorre 64 y 66, 1.°, izquierda. (Edificio Pastor de Cuatro Caminos).

ANUNCIOS POR PALABRAS

Agencias

ANUNCIOS para este Periódico, recíbense en Santa Catalina, 33. "Reclam". Teléfono 2903.

Alquileres

MAGNIFICO piso amueblado, nuevo, lado playa, céntriquísimo, alquílase temporada verano. Informan: Socorro, 29, B, segundo.

Automóviles

FIAT 8 caballos; Ford 17, cupo gasolina taxi. Baratos. Teresa Herrera, 7.

Avisos

ALHAJAS tasador autorizado. A. Hernández Gil. Joyero - fabricante. San Andrés, 35, 1.° Telf. 1102.

Compras

COMPRA - venta de fincas Carpio Martínez Sevilla. Av. de la Marina, 16-17, bajo.

ALHAJAS. Compro brillantes y objetos oro y plata. Hernández. San Andrés 35, 1.° Teléfono 1102.

COMPRARIA vajilla fina y servicio de plata. Ofertas teléfono 1368.

COMPRARIA máquinas números 12 de hacer Géneros de Punto. Ofertas con detalles al Apartado 232. La Coruña.

Demandas

BETANZOS.-Almacén de coloniales desea representante para esta plaza y limítrofes. Dirigirse a: Coloniales. Apartado, 67. Lugo.

SE necesita niñera fuera de Coruña. Inútil sin informes. Razón: "Reclam", Santa Catalina, 33.

Modistas

FAJAS "Mely". Cauchos Tricots, Telas a medida. Real, 15, primero.

Peluquerías

PERMANENTES cristal, tintes. Peluquería "Los Suizos". Linares Rivas, 26. Teléfono 3291.

PARA su permanente térmica o fría cristal Deanne, tintes inofensivos, naturales, tratamientos cosméticos, postizos todas clases. Peluquería Petisalón. Real, 90

Pérdidas

PERDIDA pendientes plata y piedras blancas, trayecto calle Huertas a Hotel España. Gratificaré espléndidamente en Médico Rodríguez 8 - 10, primero, izquierda. Teléfono 3690

JABONES de Tocador y comunes. Colonias a granel y envasadas. San Andrés, 93
DROGUERIA CELTA

Testamentaría

TESTAMENTARIAS, derechos reales, pensiones civiles y militares y tramitación de toda clase de expedientes. Francisco Martínez Sevilla. Gestor Administrativo. Colegiado. Marina, 16 y 17, bajo.

Trabajo

DINERO? Pueden ganarlo ambos sexos en fácil labor casera. Escriba T. A. T. León, 28, Madrid.

Traspasos

TRASPASO pequeño negocio muy céntrico y acreditado. Informes en esta Administración.

Varios

HABILITADO clases pasivas colegiado Carpio Martínez Sevilla Avenida Marina 16 y 17, bajo.

CUPON PRO-CIEGOS
NUMERO PREMIADO EN EL DIA DE AYER 721

FOTOGRABADO
«El Ideal Gallego»
RUBINE, 15 — LA CORUÑA

BOCOYES castaño de primer viaje, a doscientas pesetas, véndense Hospital, 36.

SE vende carro zorra para dos mil kilos. Sol 19 y 21. Teléf. 1925

VENDO moto Harley - Davidsón con sidecar. Informes: Pedro del Río Rey, Ordenes.

CONTRA restricciones: Motores Diesel "Atos", marinos y estáticos, en grupos completos de alternador para Cines, Hoteles, etc. Señor López, Ciudad de Lugo, 16 ...ado, 1.° Coruña.

MOTORES Diesel 6 y 12 cilindros servicio continuo 130 resp. 260 H. P. puesto franco puerto español libre gastos Aduana. Entrega mayo, junio. Madrid, Apartado, 6.069.

MAQUINAS hacer punto. Todos tamaños y marcas. Precios económicos. Garantía. Casa González. Olivar, 14. Madrid.

UNA Caldera de Vapor de 28/30 H. P. en buen uso propia para fábrica de conservas. Un cocedor de metro y medio de alto por uno de base. Una máquina serradora Somme tipo 115. Para informes en Cariño José Abella.

¿QUIERE usted vender coches automóviles, muebles y toda clase de objetos? En esta sección sus ofertas tienen efectividad

REGALOS fáciles, cómodos y selectos. Colonias, Extractos, Lociones. Perfumes. San Andrés, 93.
DROGUERIA CELTA

ARTICULOS DE CAZA Y PESCA
PARDO PARADA, S. L.

Préstamos

PRESTAMOS operaciones de crédito y compraventa de toda clase de valores. Laureano Martínez. Corredor de Comercio Colegiado. Notario Mercantil. Marina, 16 y 17, bajo.

Subastas

EN pública subasta voluntaria que se celebrará a las 12 de la mañana del día 9 de los corrientes en la Notaría de D Ramiro Prego (Juana de Vega, 11, 1.°), se vende la casa número 21 de la calle de Fernández Latorre de esta ciudad. Informan en dicha Notaría.

EN Argentina, resolvemos rápidamente herencias, propiedades, contratos trabajo y cualquier asunto. Informará procurador argentino. Metropol, Fuencarral, 61, Madrid.

Venta

SE vende casa en el lugar de Amil (Cambre) Informes en la Administración de este periódico.

POLLITOS. Huevos de incubar Raza Leghorn blanca Granja La Cerdeira Diplomada por el Estado. Teijeiro (Coruña).

Teléfono de EL IDEAL GALLEGO
Redacción 1177 y 1594
Administración: 1542

CRUCIGRAMA

HORIZONTALES. — 1. Cubriera. 2. Nota musical. Parte saliente de un tejado Existe. 3. Negación. Al revés, pecado. Al revés, negación. 4. En futbol, hacer que la pelota se eleve y caiga en un determinado sitio. 5. Agarraislas. 6. Cuadrúpedo. Interpretar un texto. 7. Aceitosos. 8. Adverbio de cantidad. Reza. Liga. 9. Metaloide gaseoso. 10 Constelación.

VERTICALES. — 1. Al revés, símbolo del sodio. Pronombre. Contracción. 2. Dádivas. 3. Interjección. Al revés. Espinazo de los animales 4. Vocea. Personificación del viento. 5. Se alimentan de vegetales. 6. Signo de Zodíaco. Nombre femenino. 7. Letra griega. A revés, utensilio de cocina. 8 Al revés, limpiara. 9 Al revés, consonante. Conozco. Infusión.

SOLUCION AL JEROGLIFICO NUMERO 919:

La carioca, Tomás.

El Ideal Gallego

EL TIEMPO PROBABLE.—Abundante nubosidad en toda España, con precipitaciones débiles de carácter irregular. Temperaturas extremas: máxima de 22 grados en Almería y Murcia y mínima de 5, en Burgos y Segovia.

LA CORUÑA.—Presión media a cero grados y al nivel del mar en mm. 759'6. Temperatura máxima, 15, a las 17'30; mínima, 11'6, a las 7,3 de la mañana. Precipitación en el día, 13'3. Dirección más frecuente del viento, NE.

Año XXXIII.—Núm. 9.815.—Avenida de Rubine, 10. La Coruña, jueves, 5 de mayo de 1949 Teléfonos: Redacción, 1177—Administración, [illegible]

Inglaterra ofrece a Italia un desierto lejano en vez de sus Colonias mediterráneas

Actualidad internacional por V. V. V.

Por fin Inglaterra ha decidido dar el paso que esperaba haber ahorrado por lo impopular, si hubiera podido aprovecharse de la actividad de otros en el asunto enojoso de las colonias que fueron de Italia. Es sabido que alrededor de esta cuestión se ha hecho mucha política para intentar cada potencia atraer hacia sí a Italia. Rusia, de un lado, se mostraba favorable a la retrocesión de las colonias—al menos de alguna—a Italia. Esperaba de ese modo separarla del grupo de los occidentales. Norteamérica renunció a toda pretensión, esperando separar a Italia de Rusia. Inglaterra esperaba pacientemente que alguien se echase sobre las colonias para pedir su parte—la parte del león—, y Francia, agazapada, pretendía abalanzarse sobre una parte de dichas colonias si es que Inglaterra o alguien más solicitaba otro trozo.

Las pretensiones de unos y otros eran las siguientes: Inglaterra pedía la Cirenaica. Francia deseaba apropiarse del oasis del Fezzan—al sur de Tripolitania—y de ser posible el puerto de Trípoli. Abisinia exigía la Eritrea sobre el Mar Rojo. Y, por último, Egipto y Sudán exigían Cirenaica, el primero, y parte de Eritrea el segundo. Los dos ponían como condición indispensable que Italia no volviese a sus colonias mediterráneas. Los indígenas de Libia—la gran Libia, donde están comprendidas Cirenaica y Tripolitania con el oasis del Fezzan—pedían la independencia. Italia, la vencida, pide un lugar para su exceso de población. Carece de materias primas. Ha colonizado la costa mediterránea de Libia y pedía que la ONU cediera a su antigua dueña un fideicomiso sobre Tripolitania y Cirenaica para recoger el sobrante de población italiano.

Así las cosas, parecía que habría de progresar en la ONU la idea de dividir la cuestión y, sin entregar a Italia todas sus antiguas colonias, reconoce la necesidad de que tuviese un colector para su exceso de población y permitirle el disfrute de algunos territorios colonizables. Ante la probabilidad de que lo mejor pasara a manos italianas, Inglaterra, enmascarando sus pretensiones imperialistas con propósitos verbales de "contribuir a una solución hacedera", ha terminado por depositar sobre la mesa de la ONU un proyecto que en definitiva liquida todas las antiguas posesiones italianas del Mediterráneo y del Mar Rojo. Libia la divide en tres zonas: una, la Cirenaica, se la adjudica Inglaterra con su puerto de Tobruk; otra, el Fezzan, se lo pasa a Francia; el resto—Tripolitania—quedaría por diez años en fideicomiso para Inglaterra y posteriormente sería libre. En el Mar Rojo, Eritrea la divide en dos secciones: una con el puerto de Massauah para Abisinia, dándole así una salida al mar. Otra sección al Sudán. Italia quedaría solamente en posesión de la antigua Somalia italiana, en la costa del Océano Indico, zona desértica, desolada y casi estéril, sin puertos naturales, y alejada millares de kilómetros de Italia a través del Canal de Suez y del Mar Rojo, con lo

(CONTINUA EN TERCERA)

La tragedia de Filipinas

He aquí dos de las trece víctimas de los guerrilleros filipinos en la provincia de Nueva Ecija (Isla de Luzón). En la criminal agresión perecieron, como es sabido, doña Aurora Aragón, viuda del presidente Quezón, y su hija María Aurora que aparecen en el grabado. Esta última contaba treinta años, había estado en noviembre último en Madrid a donde pensaba volver en el Otoño para doctorarse en la carrera de Derecho. Había sido presidenta de la Juventud Femenina de Acción Católica en Filipina. Sobreviven al matrimonio Quezón sus dos hijos menores: María Zenaida, que también perdió a su esposo en la bárbara emboscada, y Manuel que próximamente será sacerdote.

LOS GRANDES TEMAS DEL ARTE CRISTIANO EN ESPAÑA

LA PASION DE CRISTO

POR EL PROFESOR

JOSE CAMON AZNAR

Biblioteca de Autores Cristianos

Espuma del DIA

UN MISIONERO, UN DISCO, UNA PELICULA...

— El dueño de un restaurante chino de los muchos que existen en Nueva York, y su madre, que reside en Hong Kong, se "reunieron" recientemente merced al ingenio de un misionero que se valió para sus propósitos de una cámara de cine y de uno de esos discos en que puede grabarse la voz. El P. Arthut Dempsey, durante muchos años misionero en la China, hizo no ha mucho un viaje a Nueva York. Acudió a visitar a su amigo Sou Shan, propietario de un restaurante, el cual le refirió que no veía a su buena madre desde hacía muchísimo tiempo. El P. Arturo, provisto de su cámara, tomó escenas de la vida familiar en casa de Sou Chan y, para que nada faltase, hizo grabar en un disco unas palabras de su amigo y de los hijos de éste, a quienes la abuela ni siquiera conocía. Provisto de la película y del disco, regresó a la China y a su llegada a Hong Kong se apresuró a visitar a la anciana señora. Una y otra vez tuvo que proyectar la película y hacer sonar el disco. Fué inenarrable la emoción de aquella madre que, al cabo de muchos años, volvía a oír la voz de su hijo y a verle jugar con los pequeñuelos, trabajar en su restaurante, ir y venir por las calles de la gran ciudad de los rascacielos. Para completar su obra, el P. Dempsey exclamó: "Su hijo la ha visitado ya; ahora es preciso que usted visite a su hijo". Y puso de nuevo en funcionamiento su cámara y los discos preparados al efecto. Días después Sou Chan recibía la "visita" inesperada de su madre. Por vez primera en su vida unos niños escucharon la voz de la abuelita y la vieron proyectada sobre unos manteles al efecto colocados a modo de pantalla sobre una de las paredes del amplio comedor.

R. S.

Las elecciones belgas serán un plebiscito sobre la "cuestión Leopoldista"

Nadie discute la Monarquía; se trata sólo de decir si el rey Leopoldo volverá o no al Trono

CRONICA DE PARIS POR **ANTONIO MIRA**

PARIS, 4.—*(Crónica del corresponsal de "Ya" y la Agencia Logos, Antonio Mira).*

La actualidad belga se ve desde aquí con gran claridad, de una manera más simple y escueta que, por lo que parece, se plantea en la nación vecina, donde las pasiones enturbian la atmósfera y complican las situaciones. Los periódicos belgas se leen en París al mismo tiempo que en Bruselas, pero más fríamente. Los franceses, además, son muy aficionados a seguir de cerca las incidencias de los países que les rodean... Republicanos, en su mayor parte, los franceses se apasionan por las cuestiones monárquicas o "reales"; es como una reacción nostálgica de las grandezas pasadas. Al fin, acaban interpretando estas delicadas cuestiones "a la francesa", lo que en otros términos significa casi siempre "de una manera republicana", es decir, sin tener en cuenta las esencias más profundas de la razón de ser de las monarquías.

He aquí, pues, hechas las anteriores salvedades, como se ha visto e interpretado en París el último episodio de Leopoldo III de Bélgica: la entrevista de Berna, provocada, sin duda, por la proximidad de las elecciones que han de celebrarse en dicha nación.

Aquí se achaca la iniciativa de esta entrevista al Rey, deseoso de conferenciar con su hermano, el Príncipe Regente, y, quizá, de volver a Bélgica.

La atmósfera que reina en la nación vecina hace que las elecciones de junio se transformen en una especie de plebiscito sobre la "cuestión leopoldista". Hay que descontar, por tanto, que ningún belga discute la monarquía como el régimen único de su país. Se trata simplemente de que los adversarios de Leopoldo III desean que abdique en el Príncipe Balduino antes de ingresar a Bruselas. Si en las próximas elecciones triunfaran los adversarios del Rey, éste sería definitivamente apartado del trono. Pero si triunfan los social-cristianos—el antiguo partido católico—, que son partidarios de Leopoldo III, el problema seguirá planteado. ¿Por qué? Porque no es lógico esperar que consigan una mayoría suficientemente fuerte para conferir a la autoridad que le pertenece. Gobierno puede apoyarse sobre mayoría mínima de la mitad uno... pero no un rey.

Por esto quizá, Leopoldo III volvería regresar sin pérdida de tiempo a Bélgica, para evitar que el problema se transformase en el día electoral. Y por esto, también, socialista moderado que es M. [illegible] ha acudido a la entrevista [illegible]

(CONTINUA EN SEPTIMA)

Los rebeldes griegos proponen condiciones de paz

El Gobierno de Atenas exige la rendición

VIENA, 4.—Noticias recibidas en esta ciudad dicen que Miltiades Porpgyrogenis "ministro de Justicia" del hvrogenis "gobierno griego libre", ha enviado al Gobierno griego legítimo "condiciones de paz" para terminar la guerra civil.

Según dichas noticias las condiciones son:

1.—Respeto a la independencia de Grecia.

2.—Elecciones libres, y

3.—Establecimiento, antes de las elecciones, de un ""gobierno neutral".

Se afirma que Porphvrogenis ha cablegrafiado al presidente de la Asamblea general de la ONU, Evatt, ofreciéndose para trasladarse en avión a Lake Success y preparar las negociaciones de paz con el Gobierno de Atenas.

En la propuesta de paz, se hace constar también que antes de la celebración de las elecciones que propone deberían retirarse del territorio griego todos los ingleses y norteamericanos que se encuentran en él, y que los comunistas aceptarían la mediación de un representante de la ONU, como es el caso del doctor Bunche, mediador de dicha Organización en Palestina.

PRIMERO DEPONER LAS ARMAS

ATENAS, 4.—En los círculos autorizados de esta capital se dice que el Gobierno griego nunca aceptará las negociaciones con los rebeldes, ni siquiera indirectamente, antes de que éstos depongan las armas.—(EFE).

VOTO DE CONFIANZA

ATENAS, 4.—El Parlamento griego ha dado esta noche un voto de confianza al nuevo Gobierno de coalición presidido por Sófulis, por 224 votos contra 47 y cinco abstenciones.—(EFE).

humorismo

—Deme un cóctel "Capitán". ¡Pero que no sepa a gasolina, como el de ayer!

—Entonces era un "Punta Verde". El cóctel "Capitán" sabe a aguarrás.

—¡Ha sido peligrosa la operación que te han hecho?

—¡Hombre! ¿Cómo quieres que fuese peligrosa por veintitrés duros?

EN MADRID se vende

El Ideal Gallego

en el kiosco de la Avenida de José Antonio, frente al número 27

Rasgo

LA SOLEDAD Y LAS [illegible]

EL mundo, como una sirena, atrae con voces que nos vizan. No podemos [illegible] al engañoso encanto de las concurridas, las tertulias [illegible] los cinematógrafos, las [illegible] sociedad y la compañía de [illegible] gos. La consecuencia es que un momento en que la soledad nos aparece como el más [illegible] so de los males. Nadie quiere tar solo. Tememos la soledad y evitarla hasta preferimos estar acompañados.

Pero cuando llegamos a estar veras solos—cosa muy difícil cuando muy dentro de nosotros mismos canta Orfeo y demasiado sirena del mundo. La escritura tura de Paul Makushak, la poema.

A Paul Makushak lo encerró madre, hace diez años, en una bitación cuya puerta tapió. Si ría Paul ir a la guerra, y para dirla, renunció momentáneamente al mundo, que para él era Lyn, y se resignó a vivir encerrado. Pero ahora su madre vo que ser trasladada a un pital y ha revelado el secreto. Makushak ha sido liberado de prisión voluntaria. Salió medio harapos, clorótico, casi no sabía para andar, por un principio de quilosis y, aquí viene lo bueno, declarado que quiere volver a oscuro rincón "El mundo es y no tengo ganas de turbarlo cho—. ¡Es tan dulce dormir, meditar y no fijarse si es de día de noche!..."

En la soledad oscura de su cierro ha oído la voz de Orfeo siempre vencerá a la de las nas. Ha encontrado plácida y tosa la navegación por ese terior cuyas playas descono casi todos. En la elección de tra vida—el mundo o el yo—mos por el mundo. Nos [illegible] mos por la suerte del [illegible] por los misterios de cierta nes, por la oscilación de los cios, por el bloqueo de [illegible] por otras bagatelas semejantes vidando el flujo y reflujo de ran océano interior, cuyas algunas veces nos ruborizan nos angustia.

Sólo llegamos a conocer ravillas cuando nos es dado rrarnos como Paul Makushak, mos iniciados en el rito de la ledad por la voz de un poeta mo Rainer, María Rilke o Machado, que ya sabía que el confía en hablar a Dios el que habla a solas. Mas [illegible] rre rara vez y desgarrando tra nave, contra los escollos danos. Sálvese de ser confundido que lo haya hecho alguien voz de una verdadera [illegible]

L. L.