El Ideal Gallego

Año XXXIII.—Núm. 9.820.—Avenida de Rubine, 10. LA CORUÑA, MIERCOLES, 11 DE MAYO DE 1949 Precio: 50 céntimos ejemplar

El cierre de la ría de El Ferrol es idea personal del Caudillo

Hoy se reunirá en La Coruña la Comisión interministerial para dar por terminados sus trabajos

Las primeras que se iniciarán serán la carretera que cierra la ría y el aeropuerto

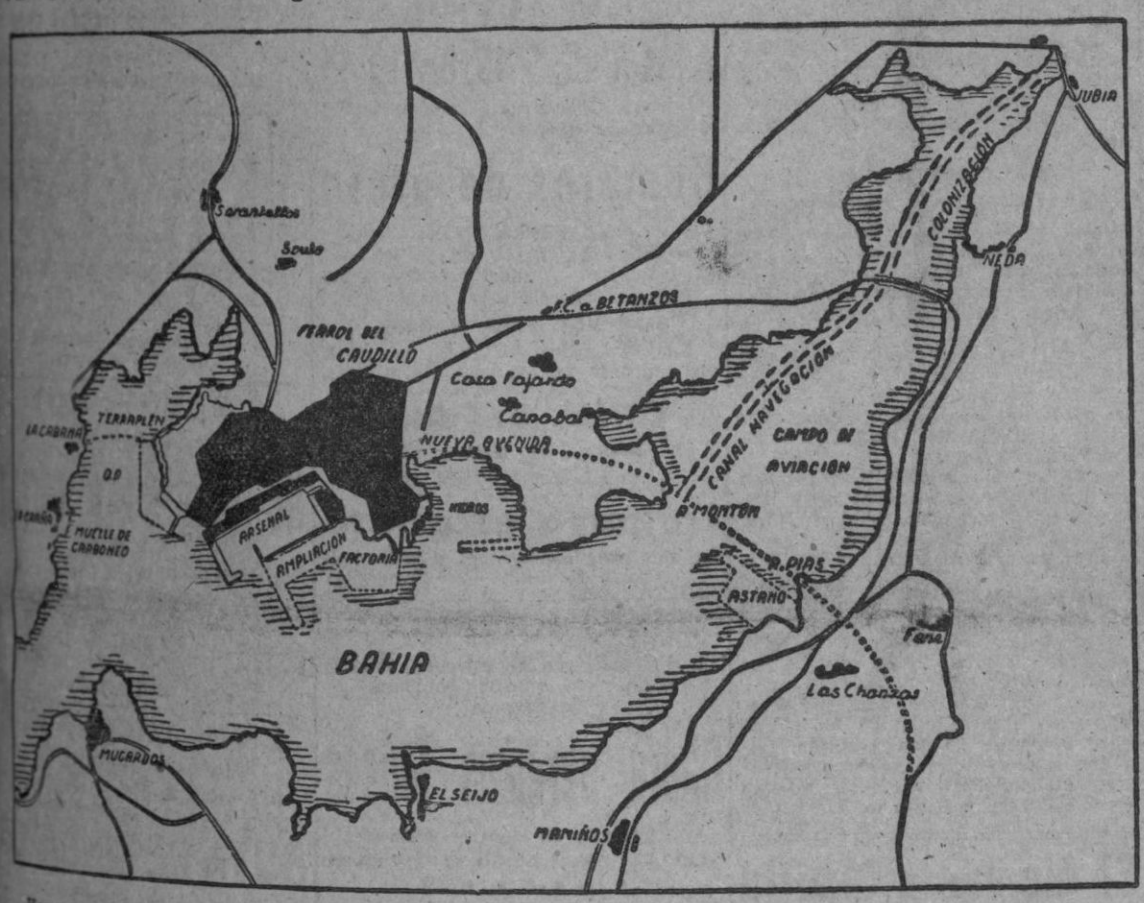

Hoy, a las doce, se reunirá en el despacho oficial del coronel jefe de la Comandancia de Fortificaciones y Obras de la Región, don Juan Norena Echevarría, y bajo la presidencia de éste, la Comisión interministerial nombrada para estudiar la industrialización de la ría de El Ferrol del Caudillo mediante el cierre del saco de la bahía, a la altura de Fene y su consiguiente relleno para construcción de un aeropuerto, un canal navegable, una carretera y ferrocarril que acortarán unos nueve kilómetros las comunicaciones con La Coruña y la obtención de una zona industrial de 350 hectáreas aprovechable para la expansión industrial de El Ferrol del Caudillo.

(CONTINUA EN CUARTA)

El Ministro del Aire, González Gallarza, emprendió el regreso a España

La Argentina le causó enorme impresión por su prosperidad y espléndido porvenir

BUENOS AIRES, 10.—El Ministro español del Aire, general González Gallarza, partió hoy de esta ciudad en un avión de la Iberia poco después de las once de la mañana.

A la salida del aeropuerto de Morón, le rindieron honores tropas de aviación a las que pasó revista acompañado del Ministro argentino Ojeda.

Acompañan al general Gallarza en su viaje de regreso a España, el Embajador de España señor Areilza y su esposa, quienes proyectan regresar a Buenos Aires a primeros de junio próximo.—(EFE).

PALABRAS DE GRATITUD

BUENOS AIRES, 10.—En unas declaraciones exclusivas a la Agencia United Press, el Ministro del Aire de España, general González Gallarza, ha expresado su agradecimiento a las autoridades argentinas y ha señalado que este país le ha producido una enorme impresión por su riqueza, prosperidad y magnífico porvenir.

"Me complazco—dijo—en repetir que la Argentina, por poco que se lo proponga, se pondrá en cabeza entre los países más ricos del mundo en cuanto tenga mayor población y se escalonen a lo largo y a lo ancho de sus pampas muchas ciudades parecidas a Buenos Aires".

El general González Gallarza elogió los esfuerzos de la Argentina en la fabricación de aviones para salvar el

(CONTINUA E...

JORNADA CORUÑESA

JORGE Manrique, en su archifamosa elegía, nos hablaba de lo pronto que pasa la vida y de lo raudo que adviene la muerte; toda una literatura española se inspira en torno a este motivo. Cuando pretende contravenirse esa ley inexorable, se tronchan existencias perennemente infantiles, como la de este soldado que ayer encontraba la muerte cuando se dedicaba a coger nidos en las tapias de nuestro cementerio. El luctuoso hecho tiene que contristarnos, sin embargo, qué bellas las almas como ésta que, en plena edad adulta, conservan imperecedero el recuerdo de los primeros años. Ni las galas de hombre, ni esos motivos castrenses que parecen dar al imberbe mozo mayor hombría, sirvieron para acallar un deseo tan difícilmente contenido; y fué niño una vez más. La muerte le sorprendió dulce, calladamente, cuando una de sus mayores satisfacciones se cumplía —el retorno a un venturoso pasado, sin duraderos enojos ni preocupaciones—y todo su rostro se iluminaba con una pícara sonrisa de niño grande.

Del resto de la jornada cabe consignar la visita del gobernador civil, señor Hierro Martínez, a la Delegación de Educación Popular, donde fué recibido por los directores de los periódicos y de las emisoras de radio locales, con los que tuvo un amplio cambio de impresiones. El alcalde salió ayer para Madrid, a fin de asistir a los próximos Plenos de las Cortes Españolas y gestionar diversas mejoras para nuestra ciudad.

La Permanente municipal celebró sesión ordinaria, que, sin mayores merecimientos, fué despachada en el tiempo "récord" de cuarenta y cinco minutos. Y como último motivo de nuestra glosa, señalemos la aparición de un tiempo espléndido, de cielo despejado y acariciantes rayos de sol, que un fuerte viento del este se encargó de entibiar desde el atardecer.—M.

El Gobernador Civil visitó ayer la Delegación Provincial de Educación Popular

Fué recibido por los directores de los periódicos y radios locales

El Gobernador civil, señor Hierro Martínez hizo ayer una visita oficial a la Delegación provincial de Educación Popular de La Coruña. Llegó acompañado del delegado provincial, señor Seoane Casilla y fué saludado a su llegada por los directores de los periódicos y emisoras de Radio locales, secretario y todo el personal de la Delegación.

El señor delegado hizo la presenta

(CONTINUA EN QUINTA)

Antes de fin de año estará en España el Embajador norteamericano, según predicen algunos periódicos

Franco ha dado pruebas de que desea vivir en paz con el mundo, dice "World Telegram"

WASHINGTON, 10.—El redactor de política exterior de la cadena periodística Scripps Howard, William Philip Simms, dice:

"Hay motivos para creer que los Estados Unidos darán crédito a España en el próximo futuro y que antes de que termine el año habrá intercambio de Embajadores con Madrid. Wáshington, Londres y París, y aun la ONU, se dan cuenta de que ha fracasado el esfuerzo por aislar a España. España es, tanto como cualquier otra nación, parte de la defensa de Europa occidental contra el comunismo. España es tan indispensable como ellas para el Pacto Atlántico, y España necesita ayuda económica no menos que ellas".—(EFE).

ESPAÑA DESEA VIVIR EN PAZ

NUEVA YORK, 10.—El "World Telegram", en un editorial titulado "La España de Franco" dice textualmente: "Nuestro Gobierno ha mantenido relaciones amistosas con España desde la guerra de 1898. Franco ha dado pruebas de que desea vivir en paz con el resto del mundo. Su país es uno de los bastiones contra el comunismo y ocupa una región estratégica vital para nosotros y otros miembros del Pacto del Atlántico Norte. Nuestro Gobierno debería votar en pro del levantamiento de este loco boicot".—(EFE).

GUTIERREZ TRAICIONA A CUBA

LA HABANA, 10.—El "Diario de la Marina" ataca enérgicamente en un editorial la actitud del jefe de la delegación cubana en la ONU, Gustavo Gutiérrez, primero por haber felicitado a Gromyko por su discurso en contra de España, y segundo, por no haber dado el apoyo de Cuba a la resolución hispanoamericana que fué aprobada el sábado en la Comisión Política. Dicho periódico titulaba la información facilitada por la United Press sobre la abstención de Gutiérrez en la votación, con las siguientes palabras: "Gutiérrez desobedece a Cuba". En el editorial se empleaban términos como los siguientes: "esclavo de Stalin... traidor a Cuba... trabajador por la victoria soviética", refiriéndose a Gustavo Gutiérrez.

Termina el editorial del "Diario de la Marina", diciendo que España, entre o no en las Naciones Unidas, no cambia su actitud hacia el comunismo. España no se rinde ante el comunismo, dice el periódico, "garantizando así la civilización occidental".—EFE.

EDITORIAL CELTA, S. A.

propietaria de EL IDEAL GALLEGO

De acuerdo con los Estatutos sociales, se convoca a Junta general ordinaria para el día 18 de Mayo en curso, a las 11,30 horas, en el domicilio social, Rubine, núm. 10.

Se recuerda a los señores accionistas que es indispensable para asistir a dicho acto recoger la correspondiente tarjeta en nuestras Oficinas, los días laborables de once a una.

El Presidente del Consejo de Admón.

DANIEL GARCIA JOVE

La Coruña, 10 de Mayo de 1949.

LA CORUÑA Y SUS NOTICIAS

NUESTRA FE

SANTO DEL DIA

San Francisco de Jerónimo

Nació el 17 de mayo de 1642 en la ciudad italiana de Grottaglie, a poca distancia de Tarento, y se ordenó de sacerdote el año 1666. Cuatro años después ingresó en la Compañía de Jesús. Los trabajos apostólicos y los martirios del Japón y de la India le movieron a pedir dos veces aquellas misiones. Pero las órdenes de sus superiores le obligaron a quedarse en Nápoles, en cuya ciudad y reino ejerció una gran labor de apostolado. Durante treinta años seguidos trabajó con los más pobres y abandonados de la sociedad. Predicaba al aire libre sobre la necesidad de la penitencia, la muerte y sus amargas sorpresas, el juicio de Dios y los tormentos eternos del infierno. En su lucha activa y constante contra la inmoralidad, fué repetidas veces amenazado y aún maltratado. Sin embargo, todo esto le parecía muy poco ante lo mucho que había hecho por él Jesucristo. "Mientras me quede un hálito de vida—decía—iré aunque sea arrastrando por las calles de Nápoles". Al año de decir esto, el 11 de mayo de 1716, entregaba su alma al Señor. Tenía 73 años. Pío VII lo beatificó el año 1806 y Gregorio XVI le concedió los supremos honores de los altares el año 1839.

* * *

También celebra hoy la Iglesia la fiesta de los Santos Antimo y Sisinio.

CULTOS

ESCLAVAS DEL SAGRADO CORAZON DE JESUS (RIAZOR).—Las adoradoras del Santísimo tendrán Hora Santa, mañana día 12, a las seis de la tarde, predicando el Rvdo. Sr. don Antonio Lago Varela.

SANTA BARBARA.—Mañana día 12 se celebrará en esta iglesia el ejercicio en honor de Santa Clara, a las seis y media de la tarde.

IBERIA
EXTRA-LUJO
FABRICACION
CIUDAD FINISIMA
CUESTA MENOS PORQUE DURA MAS

Agasajo a D. Indalecio Díaz Baliño

Con motivo del reciente nombramiento de académico de número de la Real Academia de Bellas Artes de Nuestra Señora del Rosario, un grupo de sus compañeros de la Excma. Diputación provincial, le han rendido un homenaje que consistió en una comida en un céntrico restaurante de esta localidad.

LEA
EL IDEAL GALLEGO

El señor Serrano Castilla Jefe del Departamento de Seminarios de Estudios Políticos y Sociales en La Coruña

Por importante circular del Secretario General del Movimiento, se crea en las diversas capitales de provincia los Departamentos Provinciales de Seminarios, que comprenderán los Seminarios de Estudios Políticos, Sociales y Económicos, y estarán constituidos por quienes por razón de su profesión, dotes intelectuales y especialización, puedan realizar con toda eficacia las misiones que se les asigne.

Por el Gobernador civil y Jefe Provincial del Movimiento de La Coruña, don Rafael Hierro Martínez, ha sido nombrado Jefe de este Departamento Provincial de Seminarios el Delegado Provincial de Educación Popular y Catedrático de Literatura del Instituto "Eusebio da Guarda", don Francisco Serrano Castilla.

Cultura Nacional

CURSO DE ORIENTACION Y PERFECCIONAMIENTO PARA MAESTROS INSTRUCTORES DEL FRENTE DE JUVENTUDES

Durante los días 16 al 21 del presente mes de mayo se celebrará en esta capital un curso de orientación y perfeccionamiento al que podrán asistir los maestros en posesión del título de instructores elementales del Frente de Juventudes, y aquellos que aun no siéndolo colaboren en la formación del espíritu nacional. Este curso será en régimen de internado en el Albergue Juvenil "Juan Canalejo". Los maestros que deseen asistir al mencionado curso lo solicitarán antes del día 12 por escrito dirigido al delegado provincial. El importe de los billetes de incorporación y regreso desde la escuela respectiva hasta esta capital, en ferrocarril o coche de línea así como la estancia durante el curso será por cuenta de la Organización. Los maestros se incorporarán al Curso provistos de útiles de aseo, el "Manual de iniciación política-social", Cartilla escolar de Educación Física y certificados de vacunación antitífica y antivariólica. El consejo provincial de Educación Nacional ha concedido la correspondiente autorización para que los maestros puedan asistir a este curso. Otros detalles pueden consultarse a la Sección de Enseñanza del Frente de Juventudes (Juana de Vega, 7, primero.

VIAJANTE

ENTERADO RAMO VINOS Y LICORES SE PRECISA. INFORMARAN ESTA ADMINISTRACION.

CENTROS OFICIALES

GOBIERNO CIVIL

DONATIVOS DEL GOBERNADOR A VARIOS PESCADORES

El gobernador civil, señor Hierro Martínez, envió al alcalde de Muros un donativo de 3.500 pesetas, al objeto de que entregue 1.000 pesetas a la viuda de pescador Juan Lourido Sanvicente, que falleció el pasado nes de abril cuando se dedicaba a las faenas de la pesca, y 500 pesetas a cada uno de los pescadores Domingo Sestayo Santiago, Antonio Lampón Sampedro Bernardo Luces Valdomar, Pablo Novoa Vilas y Antonio Sampedro Vázquez que a consecuencia del temporal perdieron sus embarcaciones en la referida ocasión.

También envió el gobernador civil a la Cofradía de Pescadores de Finisterre un donativo de 2.500 pesetas para que sean entregadas al pescador de aquella localidad Manuel Martínez Trillo, que a consecuencia de un incendio que se declaró en su domicilio el pasado año, perdió su casa, así como los útiles de la pesca. Dicho pescador había sido socorrido con anterioridad por el mismo motivo con otros donativos.

FALLECIMIENTO DE UN ESPAÑOL EN LA HABANA

El señor cónsul general de España en La Habana participa a este Gobierno Civil el fallecimiento del súbdito español Andrés Suárez López, de 60 años de edad, de profesión campesino y natural de Senra en esta provincia.

PALACIO DE JUSTICIA

SEÑALAMIENTOS PARA HOY

Salas de lo Civil.—Primera.—Orense: don Eduardo Vidal con doña Dorinda Miguez, sobre reclamación de cantidad. Letrado, señor Blanco Rajoy Espada. Procurador, señor Pérez Calvo.

Noya: don Juan Santamarina con don Manuel Santamarina, sobre elevación a público de un documento privado. Letrado, señor Fernández García (don Aurelio). Procurador, señor Pardo de Vera.

Carballo: don Ramón Borrazás con don Emilio Borrazás, sobre reposición de un auto. Letrados, señores Jiménez de Llano y Morros Sardá. Procuradores, señores Rodríguez y Diz Fernández.

Sala segunda.—Vigo: don José Fontán con don Eduardo Bernárdez, sobre reivindicación de fincas. Letrado, señor Isla Couto. Procurador, señor Pardo de Vera.

Corcubión: don Constantino Alvarello con don Alejandro Madriñán, sobre demanda de contradicción. Letrados, señores Martínez Risco y Vázquez Monzo. Perocuradores, señores Pardo de Vera y Berea de Llano.

Salas de lo Criminal.—Sección primera.—Santiago: Antonio Fernández, por hurto. Letrado, señor Iglesias Corral. Procurador, señor Berea de Llano.

Betanzos: José Brañas, por falsedad. Letrados, señores Iglesias Corral, Casás Torres, García Rama y Jiménez de Llano. Procuradores, señores Diz Fernández, Pérez Calvo, Allones y Fernández Alonso.

La Coruña: Justo Alonso, por sustracción. Letrado, señor Uribe Corrales. Procurador, señor Fernández García (don Manuel).

Puentedeume: Abelardo Martínez, por estafa. Letrado, señor Cornide Ferrant. Procurador, señor Vilariño.

Santiago: Jesús Rodríguez, por hurto. Letrado, señor Bueno Lago. Procurador, señor Lage Lodos.

Sección segunda.—Corcubión: José Graiño, por hurto. Letrado, señor González López. Procurador, señor Estévez.

El Alcalde a Madrid y a Sidi Ifni

En el expreso de ayer marchó el alcalde señor Molina Brandao, que asistirá al próximo Pleno de las Cortes Españolas, y realizará diversas gestiones sobre problemas pendientes y cuya resolución depende de algunos Ministerios.

Posteriormente el señor Molina marchará a Sidi Ifni, formando parte de una comisión enviada por el Gobierno para estudiar la construcción de un espigón de abrigo en aquella costa y facilitar con ello la descarga de mercancías.

El Grupo de Danzas de las Falanges Juveniles de Franco, a Madrid

Entre las diversas actividades culturales que viene desarrollando el Frente de Juventudes también figuran los grupos de danzas típicas que recogen y divulgan aquellos bailes gremiales masculinos que constituyen la tradición de nuestra región.

Las Falanges Juveniles de Franco de Betanzos de un tiempo atrás vienen preparando el grupo de danzas de marineros, que aunque muy conocido, no pierde vistosidad y sigue despertando el mayor interés. Este grupo se desplazará a Madrid para tomar parte en los actos organizados con motivo de San Isidro Labrador y actuará por primera vez ante S. E. el Jefe del Estado, con ocasión de la ofrenda que le verificarán con tal motivo las juventudes rurales de España.

XI Exposición del Libro y Revistas Católicas

Hoy, miércoles, a las 8 de la tarde, quedará abierta al público la Exposición del Libro y revistas católicas, que organizada por el Consejo Territorial de los Jóvenes de Acción Católica, tendrá lugar en el salón bajo de Exposiciones del Excmo. Ayuntamiento.

Las horas de visita son de 8 a 10 de la tarde, y los domingos de once y media a una y media por la mañana, y de 8 a 10 por la tarde.

CRONICA DE SOCIEDAD

NATALICIO. — Con toda felicidad ha dado a luz un niño, la esposa de don José Díaz López, nacida María Mosquera Alejandro.

PETICION DE MANO. — Por don Gustavo Díaz Teijeiro, y para su hijo Enrique, ha sido pedida en Betanzos a la señora viuda de Barua, la mano de su hija Maruja, habiéndose cruzado entre los novios los regalos de rigor, quedando concertada la boda para fecha próxima.

CHAQUETAS SPORT
Fdez. - Real 65
NADIE MAS BARATO

CARTELERA DE ESPECTACULOS

CINE AVENIDA
A las 3'45, 5'45, 8 y 10'45
Luchas, aventuras y acción en el espectacular drama
Hombres de presa
(EN TECNICOLOR)
JOHN WAYNE y LARAINE DAY
(Tolerada menores)
Pronto: ¡¡ESTRENO!!
VIVE HOY PARA MAÑANA
Una dramática historia, tan terrible, tan humana, que obliga a meditar.

CINE ESPAÑA
HOY, 6'30, 8'30 y 11
BASIL RATHBONE, en
La garra escarlata
La obra más sensacional y misteriosa
(Tolerada)

CINE HERCULES
Un romance amoroso, absurdo, extraño y divertido, con una solución inesperada
Ahora seremos felices
Película de enorme éxito
NODO 327 con el Desfile de la Victoria
A las 6, 8'15, 10'45
Tolerada menores
MAÑANA:
LA CALLE DE LOS CONFLICTOS

SALON DORE
HOY, a las 6'15 8'15 y 11
ULTIMO DIA
Yo quiero morir contigo
Mañana: FORAJIDOS.

KIOSCO - HOY
ALTO: 4, 6, 8 y 11.
BAJO: 3'45, 5'45, 8'15 y 10'45
Alegre... deliciosa... romántica... divertida...
CITA EN LA FRONTERA
ROY ROGERS y RUT TERRY
Mañana: CRIMINAL POR AMOR.

HOY EN EL ELEGANTE
CINE EQUITATIVA
4, 6, 8 y 11, al precio de
3
PESETAS
¡QUE LINDO ES MICHOACAN!
Con el gran tenor TITO GUIZAR y todas las mejores guitarras de México en grandioso espectáculo musical (Tolerada)
MAÑANA: Impresionante estreno
TELA DE ARAÑA

CINE FINISTERRE
¡¡ULTIMO DIA DEFINITIVO!!
Cándida millonaria
Gran creación de NINI MARSHALL
6'15, 8'15 y 11
Mañana:
EL HUESPED DEL CUARTO 13

LEA Y ANUNCIESE EN
EL IDEAL GALLEGO

TEATRO COLON
HOY: ESPECTACULAR ESTRENO
EL ASOMBRO DE BROOKLYN
DANNY KAYE
EL ASOMBRO DE BROOKLYN
EN TECNICOLOR
Deslumbrante. Fastuosa
6'30 — 8 — 11

SAVOY - HOY
ULTIMO DIA
De corazón a corazón
4, 6, 8, 11
Mañana: estreno
EL CAPITAN DE LOYOLA
Una gran figura española, en una película maravillosa.
RAFAEL DURAN, MARUCHI FRESNO, MANUEL LUNA

CINE GOYA - HOY
PRIMER REESTRENO
Dos horas de risa y un bello entrelinado de melodías modernas.
RUTA DE SINGAPUR
Con un reparto excepcional
BOB HOPE, DOROTHY LAMOUR, BING CROSBY, CHARLES COBURN
4 — 6 — 8 — 11
Sábado: LA SEÑORA PARKINGTON

CINE MONELOS
LA GRAN CREACION DRAMATICA
LA ESCALERA DE CARACOL
Lucha feroz, sin tregua como en este rudo "drama de venganza". Complementa el programa el divertidísimo corto de
JAIMITO NO LO PARTE UN RAYO
A las 6, 8'15, 10'45
MAÑANA: Un maravilloso tecnicolor
SUDAN

SANTA MARGARITA
6'15, 8'15 y 11
Exito sin precedentes de la Gran Semana METRO
NO PUEDO VIVIR SIN TI
Heddy Lamar — James Stewart
MAÑANA: Otro éxito sombrío:
FIN DE SEMANA

GRAN CINE CORUÑA
HOY: SENSACIONAL ESTRENO DE LA "METRO GOLDWYN"
Se conocieron una noche de una tormentoso com[illegible] sus corazones
ARCO DE TRIUNFO
Amor, odio, venganza. La trágica historia de un desterrado y de la mujer que amaba
INGRID BERGMAN, CHARLES BOYER, CHARLES LAUGHTON
6 — 8 — 8 — 11

TEATRO ROSALIA CASTRO
COMPAÑIA DE COMEDIA COMICA
PEPE ALFAYATE
con RAFAELA RODRIGUEZ
Tarde: 7'45. HOY Noche: 11.
ESTRENO de la graciosísima comedia, en 3 actos, de LUIS FERNANDEZ SEVILLA,
El Doctor Faustino
MAÑANA. EL MUERTO DE RISA

GRAN CONCIERTO
A BENEFICIO DEL PATRONATO DE LA CARIDAD
Patrocinado por el Excmo. Ayuntamiento y el Casino de La Coruña
MARIA DE LOS ANGELES MORALES
Y
ANTONIO CAMPÓ
acompañados al piano por ANGEL BRAGE
En un magnífico programa de ópera, lieder y canciones españolas
EL JUEVES, 12 DE MAYO, A LAS OCHO DE LA TARDE EN EL
TEATRO COLON
VENTA DE LOCALIDADES EN TAQUILLA

Un avión con trece personas a bordo, estalla en el aire

Fracasa una aviadora en el intento de batir el record de vuelo a larga distancia

MANILA, 10. — El Ejército filipino ha recibido noticia de que el avión de las líneas aéreas filipinas que desapareció el sábado con 13 personas a bordo, estalló en el aire, en la parte sudoriental de la isla de Luzón.—(EFE).

FRACASO EN EL INTENTO DE BATIR UN RECORD

JIWANI (BELOCHISTAN), 10. — La aviadora francesa, A. Dupeyron, que salió recientemente de su país, en vuelo especial, con el propósito de establecer un record de vuelo a larga distancia, ha aterrizado en esta localidad, después de haber permanecido en el aire por espacio de 32 horas. Debía llegar a Karachi, sin hacer escalas, pero, según manifestó al descender del aparato, "se hallaba muy fatigada para continuar el viaje".

Una vez en tierra, las autoridades del aeropuerto han procedido a su detención, debido a que sus documentos no están en regla.

Solamente le faltaban 464 kilómetros para cubrir la distancia que le separaba de esta ciudad a Karachi.—(EFE).

SUCESOS

FALLECIO EN EL HOSPITAL MUNICIPAL el soldado José Fernández Lozano, de 23 años de edad, a consecuencia de las graves heridas que se produjo en las primeras horas de la tarde de ayer al caer de una tapia del Cementerio, en la que se había encaramado, al parecer con otros niños.

Dicho soldado prestaba sus servicios en el Regimiento de Cazadores de Montaña, número 11, en Jaca, y se encontraba accidentalmente en esta capital en uso de licencia.

MADRID, AL HABLA

Gran concurrencia en el campeonato mundial de tiro de pichón

La directora del Servicio de Enfermeras de Estados Unidos, en Madrid

Filipinas va a adquirir un edificio en Madrid para instalar su Embajada

MADRID, 10.— El Campeonato mundial de Tiro de Pichón, en la Moraleja, está a la orden del día. Lo numeroso de la competencia, la calidad de ésta, el volumen de los premios, la belleza del lugar, todo ha llegado a crear una verdadera atracción de público. Vean ustedes algunas de las muchas significadas personas que presenciaron las tiradas en las que tal vez se decida el Campeonato: la Excma. señora doña Carmen Polo de Franco, el Ministro de Asuntos Exteriores y señora de Martín Artajo,, el Ministro de Justicia y señora de Fernández Cuesta, el Embajador de la Argentina doctor Radío; el Encargado de Negocios de los Estados Unidos, Mr. Culberston; los señores de Serrano Súñer, don José Topazo, delegado de Filipinas en la ONU; el señor Bolín, Director general de Turismo; el Dr. Blanco Soler, el señor Forte, director de "United Press", e infinidad de miembros de la aristocracia, como los condes de Floridablanca, duques de Medinaceli, marqueses de Huétor de Santillán, duque de Santoña, marquesa de Cabriñana, condes de Torrubia, marqueses de Nájera, etc., etc.

Para las señoras es, desde luego, un gran espectáculo, no las tiradas de los campeones, sino ellas mismas, pues la Moraleja es, en estos días, un centro internacional de la más depurada elegancia femenina.

LA DIRECTORA DEL SERVICIO DE ENFERMERAS DE EE. UU.

Entre los viajeros de nota que hoy se encuentran en Madrid, figura Miss Lona Trott, Directora general del Servicio de Enfermeras de la Cruz Roja norteamericana, que dedicada afanosamente a la Organización, declara que no ha tenido tiempo ni para casarse... Ha venido a España en viaje de observación y aprendizaje, como a otros varios países que ya ha recorrido. Dice que en España ha encontrado la novedad de la organización de escuelas de enfermeras, cosa que no hay en Norteamérica.

En cuanto a la última colecta de la Cruz Roja norteamericana,--¿qué decirles ahora que estamos en vísperas de nuestra Fiesta de la Banderita?, en Madrid se celebrará el jueves--la colecta norteamericana de hace dos meses, ha sumado bastante más de dos millones de dólares.

FILIPINAS VA A INSTALAR SU PRIMERA EMBAJADA EN MADRID

Al hablar de la afluencia de público en la Moraleja, ya hemos señalado la presencia en ella del señor Topazo, jefe de la delegación de Filipinas en la ONU. Como saben los lectores, Filipinas ha votado a favor de España. El señor Topazo, que acaba también de llegar a Madrid, fué objeto en uno de los últimos debates sobre el "caso español", de insultos por Malik, uno de los delegados soviéticos. No hace falta decir por qué.

Bien. El señor Topazo ha anunciado que el Gobierno filipino ha votado un millón de pesos para adquirir un edificio para Embajada de su país en Madrid. Será la primera Embajada que la joven República del Extremo Oriente, instale en Europa.

IRUSTA VIENE A HACER UNA PELICULA

Otro recién llegado, de distinta significación, pero con gran resonancia popular otro tiempo, es Irusta, el cantante de tangos, miembro de aquel célebre trío Irusta-Fugazot-Demare que hace lustros triunfaba en los escenarios españoles. Irusta se encuentra ahora dedicado al cine y viene a interpretar en España una película que se titulara "La guitarra de Gardel". Es una lástima que no haya coincidido con Negrete, porque indudablemente entre los dos juntos podrían haber hecho la "super-película" del folklore hispanoamericano, como podría ser "Jalisco canta en Sevilla, mientras llora el bandoneón". ¡Qué tal? Ahí queda la idea, desinteresadamente.

Por cierto que el que ha estado también en el aeropuerto de Barajas, ha sido el conde de Romanones, que pese a sus años y sus achaques, no se "jubila" y ha ido sencillamente a ver que es eso del aeropuerto. El conde ha quedado encantado del aspecto e instalaciones de nuestro primer aeródromo nacional.

La campaña en favor del Seminario

INTRODUCCION

Una vez más la Archidiócesis de Santiago, obediente a la voz de su Pastor, se pone en movimiento en torno al Seminario, para en su favor llevar a cabo la X Campaña de amor y oración.

La Junta Diocesana de Acción Católica que, como en años anteriores tiene de recoger de boca del Prelado el mandato de ejecutar esta Campaña y las normas fundamentales por las que ella ha de regirse, traza el presente PROGRAMA para que a él se adapten, no sólo los organismos de Acción Católica, sino también las Asociaciones adheridas y aún todos los fieles de la Archidiócesis.

OBJETIVOS ESPECIALES RELACIONADOS A LA PRESENTE CAMPAÑA

A) Seguir difundiendo más y más el conocimiento del Seminario.

B) Lograr un mayor interés por el mismo y por sus problemas.

C) Interesar en esta Campaña a las Corporaciones, Entidades, Empresas, etc.

D) Multiplicar el número de personas que a diario oran por el Seminario.

E) Lograr que las colectas en favor del Seminario vayan en aumento, como van las necesidades que tienen que remediar.

F) Para lograr estos objetivos nuevos establecer en el mayor número de Parroquias la Obra de Vocaciones Sacerdotales, la cual se presenta de una manera constante de fomentar el recto conocimiento y amor al Sacerdocio y de ayudar a la formación del mismo en los Seminaristas Mayores.

DURACION

La Campaña dará comienzo el día 15 de mayo para terminar el 5 de junio, fiesta del Seminario. Durante ella se celebrarán tres SEMANAS: SEMANA DE TRABAJO, SEMANA DE DOLOR y SEMANA INFANTIL.

ACTOS GENERALES

Todos los días durante la Campaña se añadirá a los cultos especiales de mayo y de junio el "Acto de Consagración y Preces por las Vocaciones Sacerdotales", procurando su ofrecimiento sea sincero.

Todos los domingos se procurará una Misa de Comunión, pidiendo por las almas generales de la Campaña y por los concretos de la Semana.

El día 1 de junio, JUEVES SACERDOTAL, se tendrán los cultos preparados, a los que se dará un realce especial, por la mañana o por la noche, según las circunstancias de cada localidad.

El DIA DEL SEMINARIO habrá Misa de Comunión en todas las Parroquias de la Diócesis, pidiendo al Señor que bendiga a los Aspirantes al Sacerdocio y los forme según las amorosos designios de su Divino Corazón. Habrá también en todas las Parroquias de la Diócesis, aún en rurales, UNA COLECTA para ayudar económicamente al sostenimiento del Seminario.

Espectáculos

José Alfayate, uno de los actores cómicos más finos y dúctiles de España. Pertenece a la moderna escuela teatral que bajo la influencia del cinematógrafo, ha creado una nueva naturalidad escénica, más realista y menos declamatoria que la de nuestro teatro ochocentista, mantenida todavía por algunos actores españoles, aunque en rápida decadencia. Ahora se halla este notable actor en La Coruña, donde realiza una campaña, que ha de ser de franco éxito, en el teatro Rosalía Castro.

María de los Angeles Morales y Antonio Campó obtuvieron un señalado éxito en Lugo

Mañana actuarán en La Coruña

LUGO, 10.—Esta tarde a las ocho, se celebró en el Gran Teatro, el magno concierto musical, patrocinado por la Sociedad Círculo de las Artes, a cargo de los eminentes artistas María de los Angeles Morales y Antonio Campó, a quienes acompañaba al piano el pianista Angel Brage. El selecto público que llenaba la amplia sala, siguió con la mayor atención las tres partes que constituían el bien escogido programa, que puso de manifiesto las indiscutibles dotes que atesora la famosa cantante española.

El arte de Mozart, Glück, Bizet, Bellini y Donizzetti, Rodrigo, Falla y Turina, tuvo en María de los Angeles Morales una exquisito intérprete, que a una voz de poderoso registro une una acariciadora inflexión. Todas las obras por ella interpretadas arrancaron grandes ovaciones al público, especialmente las de la tercera parte, de música española, que fué acaso, donde el arte de la cantante brilló a mayor altura.

Por lo que se refiere al coruñés Antonio Campó, hay que consignar un éxito parecido al de su compañera. Bohm, Beethoven, Rossini, Massenet, Thomas, Hallevy, Pilar Castillo, Alonso y Fernández no parecen tener secretos para él. Cantante de voz profunda y a la par de perfecta dicción, logró imprimir a toda y cada una de las obras un sello peculiarísimo, que lo acreditan como uno de los intérpretes del "bel canto" más acusados de la moderna generación.

Ante las insistentes ovaciones del público, en ocasiones puesto en pie, ambos cantantes se vieron obligados a repetir algunas de las obras que figuraban en el programa, así como a interpretar otras de "regalo".

Con el concierto de hoy, nuestra ciudad ha tenido una de las manifestaciones de arte más estimables de los últimos tiempos, por lo que cabe felicitar a la Sociedad Círculo de las Artes, patrocinadora de este concierto que tan grata impresión dejó en los lucenses.

El próximo jueves actuarán en La Coruña, en función a beneficio del Patronato de Caridad.

ECOS

GREGUERIAS

SIEMPRE es agradable oir o leer algo que haya sido dicho o escrito con sinceridad, aunque en muchas ocasiones no compartamos las opiniones que de viva voz o en letras de molde llegan hasta nosotros. Mucho se lleva hablado de las "Greguerías". ¿Y qué son las "Greguerías"? Su teoría es explicada por el propio Gómez de la Serna en un estudio que encabeza la edición completa de las mismas, publicada en fecha reciente. Pero no todos admiten como buena la teoría "ramoniana" ni van genialidad en la frasecita, por ejemplo, de que "las galletas de María sean las perras-gordas de la alimentación". Para J. M. Junoy el columnista de "El Correo Catalán", jamás se es más pesado que cuando uno pretende pasar por ligero. Ur. solo perdigón de plomo—dice—equivale, a veces, a una tonelada del propio metal. "Ese efecto me produce a mí—copiamos textualmente sus palabras—el género que ha hecho célebre a Ramón Gómez de la Serna con el nombre de greguerías. A mí esos centenares, esos miles de bolitas plúmbeas, no me han hecho nunca gracia. Sus menudas ocurrencias, sus miniaturizadas definiciones, esos comprimidos de humorismo de repetición, me han satisfecho raras veces, han solido fatigarme siempre. Además, abundan entre las greguerías las de franco mal gusto. Las dichas y escritas sin ton ni son. A tontas y a locas."

Podemos o no estar conformes. Podemos discrepar en nuestras apreciaciones sobre la brevedad y la pesadez. Pero, ¿verdad que es cautivador escuchar o leer a quien expone sinceramente sus juicios?

NO LO COMPRENDEMOS

UN colega regional ha cambiado el subtítulo. Eu bustítulo de la subtítulo. El substítulo de la como la cinta del sombrero: una cosa superflua. Ahora la cinta, mejor dicho, el subtítulo, lleva la siguiente leyenda: "Al servicio de los intereses de Galicia". ¿Pero, es que antes no lo estaba? ¿O es que Galicia es otra y los intereses distintos?

CHRYSLER PLYMOUTH DE SOTO

SUS NUEVOS MODELOS 1949

De parachoques a parachoques hasta los más mínimos detalles han sido modificados y modernizados. Modelos de seis y nueve plazas

SEIDA

DISTRIBUIDORA EXCLUSIVA

Facilitará amplia información a los poseedores de permisos de importación

Concesionario en LA CORUÑA: EDELMIRO RODRIGUEZ

JUAN FLOREZ, 51 - 53

Ordenes de Wáshington variaron la actitud de sus delegados en el 'caso español'

La presión de los grupos comunizantes y el acuerdo sobre Berlín influyeron en Truman

CRONICA DE WASHINGTON POR **MANUEL CASARES**

WASHINGTON, 10.— (CRONICA RADIOTELEGRAFICA DEL ENVIADO ESPECIAL DE LA AGENCIA EFE PARA EL IDEAL GALLEGO).

Uno de los puntos más oscuros de toda esta historia será el saber por qué a última hora Inglaterra y los Estados Unidos, que mostraban una disposición favorable a la restitución de embajadores decidieron abstenerse. Se dice que la delegación de Estados Unidos celebró una reunión poco antes de comenzar el debate sobre España y que en ella se decidió un cambio de frente que nadie pudo explicarse.

Hubo quien puso toda la responsabilidad en Eleanor Roosevelt. Pero parece que la directriz venía de un punto más alto. Y el motivo no era otroo que uno de política interna para satisfacer las presiones de grupos vociferantes. También influyó la creencia de que una postura antiespañola o al menos de abstención, reforzaría las posibilidades de acuerdo sobre Berlín, cuestión en su punto culminante en aquellos momentos.

En orden a las presiones internas bueno será recordar el mensaje que en nombre de Roosevelt el embajador de Estados Unidos, Carlton J. Hayes, entregó al Conde de Jordana diez días antes del desembarco en Africa. Venía aproximadamente a decir: "Tales artículos y resoluciones aparecidos últimamente en la prensa de Estados Unidos en pro de una ruptura de relaciones con España, de ninguna forma representan la política del Gobierno norteamericano. Por el contrario, el Gobierno de Estados Unidos, percibiendo con gran satisfacción la mejoría de relaciones entre ambos países, enérgicamente desprecia cualquier actividad de organizaciones e individuos puramente privados dentro de Estados Unidos que pudieran perjudicar el incremento de sentimientos de simpatía entre el pueblo español y el pueblo de Estados Unidos. Esta declaración ha sido personalmente autorizada por el presidente de Estados Unidos y comandante en jefe del Ejército y la Marina de Norteamérica".

Entonces, diez días después, en la hora histórica del desembarco aliado en Africa, el embajador Hayes no se limitaba a leer un mensaje, sino que puso en manos del general Franco una carta de puño y letra de Roosevelt, en la cual, después de informarle de la operación de desembarco, añadió: "Espero, mi general, que aceptará mi plena seguridad de que estos pasos en forma alguna están dirigidos contra el Gobierno y pueblo español, Marruecos español o territorios españoles. España no tiene nada que temer de Estados Unidos. Yo soy, mi querido general, su sincero amigo.—Franklin Delano Roosevelt".

Aquellas no fueron maniobras incalificables impuestas por necesidades de guerra. Roosevelt expresaba su amistad sincera, Roosevelt despreciaba a los grupos vociferantes. El Presidente Truman no tiene nada contra España. El mismo fué quien el mes pasado aprobó una política de acercamiento a España, a través de la restitución de embajadores. Pero en política interna las cosas no le van a Truman tan bien como le fueron a Roosevelt. El Congreso rechazó la Ley Wood, y no le ha dado otra para sustituir a la Ley Taft-Hartle, cuya derogación fué clave en su victoria electoral.

No es extraño, pues, que el Comité de Presupuestos del Senado haya hecho pasar por un mal rato al secretario de Estado cuando le llamó a informar sobre los créditos que solicita. Tampoco es extraño que pretendan seguir dándole malos ratos como han anunciado los senadores Mac Keller y Mac Carran, Tennese y Nevada, respectivamente. Acheson pretendió convencerles de que el no existir un embajador en Madrid no es obstáculo para que todos los servicios de aquella representación diplomática funcionen magníficamente. Entonces le dice Mac Carran para qué quiere el Departamento tanto dinero para embajadores. Suprimiéndolos de un plumazo — dijo — ahorraremos muchos millones.

La nueva etapa de las Cortes Españolas comenzará el sábado

MADRID, 10.—El presidente de las Cortes Españolas facilitó hoy a los periodistas el orden del día de la sesión plenaria del día 13 y el correspondiente a la del día 14. El día 13, leída el acta y aprobada la de la sesión anterior, se dará cuenta de los procuradores que integran las comisiones y de los que han de ser presidentes de las mismas y a continuación prestarán juramento los que han sido elegidos últimamente, pronunciando después un discurso el Sr. Bilbao. A continuación se señalará la fecha de la sesión inaugural y se levantará la de esta tarde.

El día siguiente quedará constituída e inaugurada la nueva etapa de las Cortes Españolas, levantándose seguidamente la sesión.—CIFRA.

El regreso de González Gallarza

(CONTINUACION DE PRIMERA)

bache de la guerra, con sus restricciones.

Dijo luego que las amabilidades del Gobierno argentino para con él han sido extraordinarias y que guarda profundo reconocimento de ellas. Expresó su admiración por el general Perón y su esposa, que le han causado—dijo—gran impresión por su simpatía y por la enorme labor patriótica que están desarrollando.

También agradeció la labor del Embajador de España, conde de Motrico, "que ha secundado eficazmente al Gobierno argentino en esta conspiración fraguada para que mis acompañantes y yo no podamos ya nunca olvidar este gratísimo viaje a la Argentina, tan hospitalaria y de tan espléndido porvenir".

Dijo, por último, que durante este viaje ha podido ponerse en contacto con numerosos españoles que, deferentes, acudieron a saludarlo en los distintos lugares del recorrido, "sin que faltasen nunca—agregó—mis queridos paisanos, los riojanos, que exhibían como preferente ese título para acercarse a mí".—(EFE).

GONZALEZ-FREIRE
MEDICO
De la Casa de Salud Valdecilla
(Santander)
GINECOLOGIA Y PARTOS
Menéndez Pelayo, 16, 2.°

Corcho "Coryma"
MATERIAL ESPAÑOLISIMO DE USO MUNDIAL
Pavimentos, corrección acústica, frigoríficos, aislamientos decoración comodidad
Su coste, menos de 60 ptas. m² es inferior a, de la madera.-Un espesor de 2 cms. equivale a un aislamiento de 30 de ladrillo.-El corcho es *aire* comprimido fresco como la baldosa, suave como una alfombra
—0—
Vea, colocados, los pavimentos "Coryma" en
Insua y Vizoso S. L.
Rubine, 1. LA CORUÑA
Baterías, 41. EL FERROL

68 niños austriacos, en Compostela

Esta tarde, a las siete, llegarán a La Coruña

SANTIAGO, 11.—A la una de esta madrugada ha llegado a Santiago la expedición de niños austriacos que vienen destinados a ésta Archidiócesis. La expedición la componen 68 niños. En la estación fueron recibidos por numeroso público y miembros de Acción Católica.

Mañana miércoles en la Catedral habrá un acto religioso al que asistirán los pequeños austriacos. Por encontrarse girando visita pastoral a las parroquias del Arciprestazgo de Soneira, no asistirá a esta ceremonia el Obispo Vicario Capitular.

A partir de mañana los pequeños serán distribuídos a las familias que los habían solicitado.

* * *

Con el fin de recoger a los niños austriacos asignados a las familias de La Coruña, una representación de las mismas saldrán en la mañana de hoy para Santiago de Compostela. La llegada del ómnibus que conduce a los niños está anunciada para las siete de esta tarde, en la Plaza de Orense, donde serán recibidos por representaciones de la Acción Católica y de las familias coruñesas.

EN GUISAMO
se vende EL IDEAL GALLEGO
en el Estanco

El Caudillo, presidente de honor de la Feria Muestrario de Valencia

Fué inaugurado el certamen, al que concurren doce países

VALENCIA, 10. — El subsecretario de Economía Exterior y Comercio, don Tomás Suñer, que ostenta la representación del ministro de Industria y Comercio, ha inaugurado solemnemente, en nombre de Su Excelencia el Jefe del Estado, la XXVII Feria Muestrario Internacional de Valencia. El acto de la inauguración se ha celebrado en el amplio vestíbulo de la feria, magníficamente adornado con tapices y plantas. Bajo el busto del Caudillo se había levantado el estrado presidencial.

El arzobispo procedió a la bendición del certamen y, a continuación, el presidente de la feria, Sr. Gordillo, pronunció un discurso en el que, después de dar las gracias a Su Excelencia el Jefe del Estado por aceptar la presidencia honoraria de la feria, habló de las características económicas de España y Valencia, que han de ser recogidas en el certamen.

A continuación dirigió unas palabras el alcalde de Valencia Sr. Mangiano.

Por último, habló el subsecretario de Economía Exterior y Comercio, Sr. Suñer, quien termina diciendo que el espíritu de superación, tradicional en España, sigue vivo en nuestra patria, con arreglo a las consignas del Caudillo. Seguidamente, en nombre de Su Excelencia el Jefe del Estado, ró abierta solemnemente la ... ria Muestrario Internacional de ... ola.

A continuación se ... nimos regional y nacional, ... ron vivas a España y al Caudillo, ... subsecretario, con todos los ... pasó después a visitar la Feria ... trario, en la que se exhiben ... cias de doce países ... glaterra, Estados Unidos, Francia, ... gica, Italia, Chile, Suiza, ... mania occidental, Dinamarca, ... y Pakistán. La feria presenta un ... ífico aspecto, superior dentro ... de años anteriores. Además de ... ticipación extranjera figuran ... ramas de la economía, de ... de la industria y de la agricultura ... gional y nacional. El Sindicato ... tos y Productos Hortícolas ... tado un pabellón de nueva ... un coste de dos millones de ... Están también los pabellones ... sanía, del automóvil, el ... colonial, el de industrias ... del mueble, el de la ... bre todo, se ha acentuado ... fnente, como corresponde a la ... mía valenciana y española, ... ter agrícola de la feria.—CIFRA.

El cierre de la ría de El Ferrol

(CONTINUACION DE PRIMERA)

Con este motivo hemos conseguido una entrevista con el coronel Noreña, quien nos ha informado ampliamente, con todo género de detalles y a fin de que los lectores puedan estar suficientemente informados de la marcha de los asuntos que indudablemente son de vital importancia para la vida económica y el desarrollo comercial e industrial de la ría ferrolana en particular y, de un modo más general La Coruña entera.

Gracias a la exquisita amabilidad del coronel Noreña podemos proporcionar a los lectores un resumen muy amplio—todo lo amplio que puede permitir la falta de espacio—del estado de los trabajos y del alcance de éstos.

Por de pronto, la Comisión que se reune hoy en La Coruña parece que tiene ya casi ultimados sus trabajos. En anteriores reuniones habían quedado los componentes en hacer un estudio individual de los trabajos que necesitaría hacer cada Ministerio para dar desarrollo al conjunto de la idea. Hoy serán estudiados en su conjunto para concordar las diferentes propuestas de obra de cada Ministerio. En cuanto se haya conseguido armonizar todos ellos, se reunirá nuevamente la Comisión interministerial — probablemente en Madrid la semana que viene—para dar cima a su trabajo presentando un anteproyecto completo. Quince días después este anteproyecto será estudiado por el Gobierno. Probablemente antes de un mes habrá recaído resolución definitiva.

EL CIERRE DE LA RIA ES IDEA DEL CAUDILLO

La idea es del Generalísimo y fué expuesta el pasado verano en El Ferrol del Caudillo durante una de sus visitas a la ciudad que le vió nacer. Consiste, como es sabido, en unir las dos riberas de la ría de El Ferrol entre la Punta Pías, cercana a Perlío, y el Montón, para producir un acortamiento notable de las comunicaciones de acceso a aquella plaza y preparar un amplio cuenco para recibir los dragados necesarios en el fondeadero con beneficio de los intereses generales de la nación. La idea tuvo una entusiasta acogida popular en aquella ciudad por las grandes ventajas que le reportaba en orden a la economía del transporte, desarrollo fabril y agrícola, proporcionando un campo de aviación, inmediato a la ciudad departamental, e inmediatamente se constituyó un comité local, presidido por el alcalde, señor Díaz del Río, y formado por el director del puerto, señor Martínez de la Cueva, y el señor González Llano.

Afectan estas obras a los Ministerios bélicos por razones que por discreción se callan, y a Obras Públicas en el triple aspecto de puertos, carreteras y f. c., y al de Agricultura e Industria y Comercio, en orden al aprovechamiento de los nuevos terrenos ganados al mar, y con tal motivo cristalizó la idea, se formó la comisión interministerial que se reune estos días, en la que están representados los citados Ministerios con el fin de que, sobre la base de unión de las dos orillas en los puntos indicados, se formalice un anteproyecto general de todas las obras para resolverse, a medida que las circunstancias lo permitan, los problemas de comunicaciones, militares e industriales, repartiendo los trabajos entre sus respectivos Ministerios con el fin de realizar un programa concordante y armónico.

LA COMISION HA RECOGIDO LAS NECESIDADES LOCALES

Reunida esta Comisión en El Ferrol desarrolló con actividad sus trabajos acogiendo las apetencias de carácter local, ya que esta obra de interés general ofrece ventajas a los pueblos ribereños de la ría, facilitando su desarrollo y su vida económica. Como por otra parte, las instalaciones militares de El Ferrol han reducido la posibilidad de desarrollo de su vida industrial, esta nueva comunicación pone a su alcance la orilla sur de la ría, en la que está en pleno desarrollo la Factoría Astano de construcción y reparación de barcos, como base para la expansión industrial ferrolana.

La población obrera, que hoy tiene que hacer un largo recorrido para acudir a los Arsenales, Factorías y demás fábricas, o sufre las molestias del tráfico marítimo puede, por la nueva carretera, acudir en poco tiempo a sus trabajos. Por otra parte, esta población hoy hacinada en el casco urbano, encontrará facilidades para vivir en el campo.

UN CANAL NAVEGABLE Y OTRA TRAIDA DE AGUAS

Se cuenta con dejar un canal regularizador que permita mantener el servicio de barcos hasta de 100 toneladas con la importante zona comercial de Jubia, y a su vez será posible disponer una traida de aguas desde el río que desemboca en Jubia hasta El Ferrol, para aumentar la dotación de agua dulce a esta plaza, sobre todo en los usos industriales que resultarán notablemente desarrollados con este proyecto.

En las obras se incluye la desaparición del puente de la Faisca, que interrumpiría la continuidad de los rellenos, ya que el nuevo ferrocarril pasará a nivel de los mismos.

La entrada a El Ferrol casi única y que hoy se hace por la carretera de Castilla, quedará mejorada notablemente ya que, desde ... puede trazarse una amplia ... que, por el Sur de la ... da del Instituto de la ... tre en la ciudad directamente ... Plaza de las Angustias ... el paseo de Herrera, ... trica y por terreno llano ... mitirá el desarrollo de la ... en las proximidades de la ...

UN CAMPO DE AVIACION ... PISTA DE DOS KILOMETROS

Aún disponiendo de un ... aviación con una pista de ... metros quedan 350 hectáreas ... nibles para instalaciones ... les o agrícolas, cuyo valor ... inferior a 35 millones de ... que es preciso sumar ... de toda la costa Sur ... mediata a esta importante ... la disminución de ... taja económica ... coste real de la ... cuyo valor es del orden de ... llones de pesetas, y que ... cutarse en el plazo de ...

En cuanto a los rellenos ... rretera, quedan supeditados ... sibilidad de contar con ... nes de dragado, que ... mar en unos cinco años ... su coste, aproximadamente ... millones de pesetas.

Parece ser que el primer ... que se piensa proponer a la ... rioridad es la construcción ... carretera que cortando la ... ta la distancia entre La ... El Ferrol. Probablemente ... terio de Obras Públicas ... orden de iniciar urgentemente ... trabajos. La construcción ... rretera lleva consigo el ... la ría, porque cruzará ... "piedraplén" (terraplén de ... en forma de escollera y ... adecuado para servir de ... contención para los rellenos ... cesivamente se harían al ... del piedraplén para ... Una vez terminada la ... se dispone ya del tren de ... se comenzaría el relleno de ... habrá de ser aeropuerto ... dos obras principales y ... tes, por la utilidad que ... portar. Las demás vendrán ... tinuación.

Teléfono de EL IDEAL GALLEGO
Redacción: 1177 y 1196
Administración: 1343

Colegio Oficial de Peritos Agrícolas de Galicia

CONVOCATORIA

Se pone en conocimiento de todos los Colegiados de la Región, que los próximos días 14 y 15, a las once de la mañana, tendrá lugar la reunión anual en los salones de la Cámara Oficial de Comercio (Real, 1, 1.°, de esta capital) para tratar de los asuntos que figuran en las convocatorias circuladas al efecto.

La Coruña, 7 de mayo de 1949.
El Vicepresidente,
Francisco Barreiro Salaño.

INGLES-FRANCES
POR CORRESPONDENCIA
con o sin discos
CURSOS LINGUAFONICOS CCC
Apartado 261 — SAN SEBASTIAN

Doña Barbara Díaz
PERSONALMENTE
Hoy último día
CONSULTAS GRATUITAS
en HOTEL EMBAJADORES
Pida invitaciones en las buenas perfumerías

deportes

Los argentinos, Scopelli y Casullo, son los que tienen posibilidades de entrenar al Deportivo

La Junta del Deportivo celebró ayer su reunión semanal, ocupándose primeramente del nombramiento de entrenador, de las adquisiciones de jugadores y de los refuerzos que piensan traer con miras a la lucha con el Bimbley.

Con referencia al entrenador, se han barajado muchos nombres nacionales—Calcedo, Ipiña, Urquiri, etc.—y de otros extranjeros, entre los argentinos Scopelli—actualmente en Portugal donde preparó a la selección lusa y el mismo antes había hecho con la de Nueva Palmira—y Casullo, que preparó a los campeones mejicanos del Atlante y del que se tienen, por Fafael Ferro y por otros informadores, buenas referencias, al igual que de Scopelli. Por ello, y considerando, además, las condiciones económicas ofrecidas por ambos, puede asegurarse que estos dos son los que tienen más posibilidades de hacerse cargo de la dirección del Deportivo. Con Scopelli se celebrará una entrevista el domingo el presidente señor Chaver.

Respecto a nuevos jugadores se mantiene gran reserva, aunque sabemos que de momento, se tienen en cartera dos interiores de postín.

En relación a los refuerzos del Deportivo que el día 22 se enfrentará al Bimbley, las gestiones que se han iniciado van encaminadas a conseguir la adquisición de Ben Barek, Coque, Gracia y Vázquez. ¡Que no están mal!

El Gobernador civil visita la Delegación de Educación Popular

(CONTINUACION DE ESTA PRIMERA)

de todos los presentes a la primera autoridad civil y pronunció unas palabras en las que, al saludar al Gobernador civil en su primera visita a la Delegación, expresó la satisfacción de todos cuantos desde la Prensa y demás órganos de difusión colaboran con todo entusiasmo y eficacia en las tareas del Estado, seguidamente la actuación del Jefe del Estado y Caudillo nacional. Manifestó que conocía exactamente cuanto en los sentimientos de los periodistas, podía asegurar que ellos seguirán igual norma de conducta, que acentuarán, si cabe, su fervor y entusiasmo para bien de Galicia y de España. Terminó con vivas al Caudillo y a España que fueron contestados por todos los presentes.

PALABRAS DEL GOBERNADOR CIVIL

El señor Hierro Martínez contestó a las palabras pronunciadas por el Jefe de Educación Popular agradeciendo el ofrecimiento de colaboración en nombre de la Prensa y de la Coruña, cuya labor es de gran trascendencia y eficacia, particularmente. Elogió en palabras llenas de entusiasmo la actuación de los periodistas, instrumentos importantísimos en las tareas de engrandecimiento de la Patria y afirmó que en lugar de poder seguir contando con esta colaboración en las tareas que se le han encomendado en la Provincia. Trabajar, dijo, por La Coruña, en definitiva, trabajar para España, seguir el ejemplo cotidiano del Jefe del Estado español. Palabras de cariño para Galicia y para La Coruña, ciudad de conceptos entrañable y dignísima de admiración y afecto, y terminó dando a los periodistas sus deseos de mucha suerte y en todos momentos de colaboración, y vitoreando a España y a La Coruña, terminó el señor Hierro Martínez saludando a todas las dependencias de la Delegación y departió amablemente con todos los presentes, durante el vino de honor con que éstos fueron agasajados por el delegado provincial señor Serrano Castilla.

CAMPEONES

En la final del campeonato de fútbol para el trofeo del Delegado Provincial de Sindicatos, torneo organizado por Educación y Descanso, se clasificó campeón el equipo de la F. E. N. Y. A., de El Ferrol del Caudillo, vencedor del I. N. P. coruñés, por 4-2

Partidos de la "liguilla" de promoción, en la que participan el Ferrol y la Lucense

MADRID, 10.—La Federación Española de Fútbol ha facilitado la siguiente nota:

"Con arreglo a lo establecido, los clubs que han de tomar parte en la prueba promocional a segunda división son los siguientes: C. de F. Badalona, Club Ferrol, S. Gimnástica Lucense, Club Erandio, C. D. Numancia, C. D. Mallorca, Cartagena C. F. y Real Balompédica Linense.

Conforme a lo previsto se han formado los dos grupos en que se jugará dicha prueba. Por lo que respecta al primero, se ha establecido el siguiente calendario: Primera vuelta. 15 de mayo, Erandio-Ferrol, Numancia-Lucense; 22 de mayo, Numancia-Ferrol, Lucense-Erandio; 29 de mayo, Ferrol-Lucense, Erandio-Numancia.

Segunda vuelta: 5 de junio, Ferrol-Erandio, Lucense-Numancia; 12 de junio, Ferrol-Numancia, Erandio-Lucense, 19 de junio, Lucense-Ferrol, Numancia-Erandio.—(ALFIL).

MASSIP PARTICIPA EN EL CAMPEONATO DE ESPAÑA

VALENCIA, 10. — Esta mañana ha llegado el campeón de España de tenis, Pedro Massip, al que acompañaban los jugadores catalanes Bartrolí y Carles, los cuales tomarán parte en los campeonatos de España, que se están jugando en Valencia. — (ALFIL).

CONTINUA EL CAMPEONATO DEL MUNDO DE TIRO

ALCOBENDAS, 10. — Se ha reanudado el campeonato del mundo de tiro de pichón, disputándose dos vueltas, con las que se completaron doce, al final de las cuales quedan once tiradores sin cero, 33 con un cero, 39 con dos ceros, 56 con tres ceros y 167 eliminados.

Los que están sin cero son: Sacchi, Rossini, Charbonnier, Bodini, Costano, Garriga, Dora, Leffland, Bornaghi, Magalhaes y Clark, en total, cuatro italianos, dos españoles, dos norteamericanos, un húngaro, un francés y un portugués. Al entrar en la trece vuelta ha hecho cero el español Garriga.—(ALFIL).

Zamora, entrenador del Málaga

Ha firmado el compromiso por un año

MALAGA, 10.—Ricardo Zamora ha firmado su compromiso por un año para entrenar al Club Deportivo Málaga. El acto se ha celebrado en la Secretaría del club, en presencia del presidente y directivos. Zamora marchará ahora a Vigo, y regresará en los primeros días de julio, para hacerse cargo del equipo malagueño. La confirmación de esta noticia ha producido satisfacción entre los aficionados malagueños.—(ALFIL).

Crónica de Roma

(CONTINUACION DE OCTAVA)

de los lugares más elevados ha sido construido un largo paseo cubierto y rodeado de follaje. Se respira en torno una calma absoluta; nadie se acerca allí mientras el Papa pasea y medita; no llegan los ruidos de la ciudad; se ve próxima la cúpula de San Pedro y, al fondo la vista maravillosa de Roma. La Ciudad Eterna, con sus ruinas lejanas, con sus foros antiguos y evocadores, con esa pátina de los siglos que la envuelve. A veces el Santo Padre porta algún libro o algún documento que examina a intervalos mientras pasea. Algunas veces, tras el paseo, el Soberano Pontífice se acerca a la pequeña estación del ferrocarril, dentro del Vaticano, a la Rádio o a la imprenta del "Osservatore Romano".

Inmediatamente después del paseo, nueva visita a la capilla y, a continuación, otra vez a la biblioteca en donde se ocupa ahora de los asuntos más diversos, tanto de la administración del Estado como de los diferentes problemas de la actualidad.

La cena es hacia las ocho de la tarde. Se compone de legumbres, huevos cocidos, fruta y un vaso de vino blanco. Después de cenar, el Santo Padre vuelve a reanudar el trabajo, que ya no abandonará hasta altas horas de la noche...

Afuera, en toda la diminuta Ciudad del Vaticano, la vida se ha paralizado, desde que cae la tarde... Sobre su territorio no se puede circular de noche, están prohibidos los cines, los teatros, los locales de cualquier clase que sean y que supongan diversión y entretenimiento. No obstante, se puede pensar en la habitual intensidad de la vida del Vaticano en general y de Su Santidad el Papa, en particular, si se recuerda la amplitud y número de la jerarquía eclesiástica y la importancia de los problemas a resolver. Existen 68 cardenales, 36 arzobispos, 333 metropolitanos, 964 obispos, 500.000 sacerdotes, 250.000 religiosos, 700.000 religiosas, sin hablar de las órdenes terciarias. A su vez, la curia romana se compone de once congregaciones, tres tribunales, siete oficios, entre ellos la Acción Católica. Y habría que citar también "Propaganda et Fidae" con sus 22.963 misioneros y sus 23 millones de católicos organizados.

El Santo Padre se acuesta hacia las dos de la madrugada. En ese momento, aquel que se encontrara en la Piazza de San Pietro, vería que una luz que hasta entonces brillaba en la última ventana del tercer piso del Palacio vaticano, se apagaba. En torno, un reposo perfecto envuelve el sueño de Su Santidad.

El público italiano electrizado por la actuación de nuestros jinetes

Tres primeros premios ganaron los españoles en cuatro días

El Ministro de Defensa, ex miliciano rojo en España, entregó la copa a un oficial franquista

ROMA, 10.—(*Crónica especial de la Agencia LOGOS*).—En el ambiente de Roma flota estos días una nota de españolismo. Ello es debido a que en los concursos hípicos que se celebraron en la Ciudad Eterna, España ha destacado en forma arrolladora.

Y en vista de ello nos hemos decidido a solicitar una breve entrevista con el jefe del equipo español, coronel Cavanillas, que está complacidísimo por los triunfos obtenidos. No es para menos: triunfar en deporte es, sin duda alguna, una noble e intensa satisfacción, pero triunfar fuera de la patria es un orgullo aún más intenso y—si cabe—más noble todavía.

Le visitamos en el hotel en una pausa en el repleto programa de agasajos y recepciones. Las primeras explicaciones que el jefe del equipo español nos ha suministrado, se refieren a las circunstancias generales del equipo: cinco jinetes (teniente coronel Navarro y comandantes Nogueras, Gavilán, García Cruz y Ordovás) y una amazona, la señorita María Luisa G. de Rivera. A su disposición, nueve caballos.

La actuación del equipo, referida sólo a los últimos tiempos, ha sido brillantísima: triunfos en la Olimpiada de Londres; triunfos en Niza, hace pocas semanas, en donde ganaron cinco primeros premios, y éxito tras éxito en esta actuación de Roma.

España brilla en muchos deportes, pero quizá más que en ninguno en este de la equitación. A pie y a caballo, el español tiene fama antigua de ser—en el doble sentido de la palabra—caballero magnífico. El numeroso público que presenciaba el concurso hípico estaba, en algunos momentos, electrizado. Baste decir que en los cuatro primeros días, los españoles ganaron ¡tres primeros premios!

Otros datos interesantes del Concurso: han competido seis naciones: suecos, ingleses, irlandeses, franceses, italianos, españoles. Los italianos, según la opinión del coronel Cavanillas, tienen algunos buenos jinetes antiguos y otros jóvenes que en un futuro próximo darán todo su rendimiento, pero les faltan caballos preparados.

He aquí ahora un detalle curioso, que relatan algunos periódicos de Roma: Se ha disputado un día la Copa del Ministro de Defensa. El Ministro de Defensa es el señor Pacciardi, antiguo miliciano en las filas rojas de la guerra civil española. Ha ganado la Copa el teniente coronel Navarro, oficial del ejército español ahora y antes. Bajo nuestra bandera desplegada suena el himno nacional español. El público asiste respetuosamente a la escena. Pacciardi entrega la Copa a Navarro. "Pacciardi —dice el diario "Momento Sera"— entrega una copa a un oficial franquista". Y así ha sido, pero ciertamente ahora no hay guerra, no se trata de ideología política, sino de deporte. Navarro en una competición entre caballeros ha ganado. Eso es todo.

—¿Qué acogida les ha hecho a ustedes —seguimos preguntando el público de Francia e Italia?

Y el señor Cavanillas se muestra complacidísimo a este respecto: Muestras de simpatía, facilidades, agasajos.

—Del extranjero —dice— estamos encantados. Y asimismo las facilidades que en España nos han dado lo mismo en las altas esferas militares como los directivos del deporte, no han podido ser ni mayores ni más amables.

—Por ahora —termina— los caballos que tenemos están preparados por nosotros, pero no son nacidos en España. Nuestra aspiración es que nuestros caballos no sólo sean españoles por la preparación y la monta, sino también por el nacimiento...

Crónica de París

(CONTINUACION DE OCTAVA)

ocultismo que le hizo creer en revelaciones primitivas conservadas en algún antiguo convento del Tibet, había pasado a presentir una nueva ley cósmica, de gravitación universal... Tenía algo del "superhombre" que siente "la estupidez del demos", considerándola como un fenómeno irremediable, índice de la humanidad, cuyo fin veía en los dos mil años... Amaba el misterio y despreciaba lo exotérico.

Nació en Gante, el 29 de agosto de 1862, de una antigua familia flamenca. Hizo sus estudios con los jesuitas y abrió despacho de abogado en su villa natal. Pero la tentación de la literatura pudo más que las rigideces del Derecho. Vino a París y conoció a Villiers de L'Isle-Adams, a Roux, a Catulle-Cenees. En 1886 publicó un cuento: "La massacre des Innocents" en la revista "La Pleiade"; tres años después, recogió en un volumen algunos de sus poemas: "Serres Chaudes", será el único libro de versos de este poeta.

En 1890 conquista la celebridad y la fama con "La princesa Maleine", drama al que sigue la segunda obra maestra de Maeterlinck "Pelleas y Melisande", estrenada en el teatro de los Bouffes Parisiens. Más tarde, Debussy escribe la partitura correspondiente. Después, en 1902, estrena "Monna Vanna" Jozelle" —1903— y, por fin, su obra conocida "L'Oisseau Bleu" —1909.

Las meditaciones líricas de Maeterlinck, "Sobre la vida y la muerte", como "Le tresor des Humbles", "La sagesse et la destinée", "Le grand secret" o las obras de divulgación y suave filosofía, como "La vie des termites", L'Intelligence des Fleurs", etc., van cimentando la fama poliforme de este escritor.

La gloria y la fortuna sonrieron, como antes digo, a este ilustre y discutido escritor: Era gran oficial de la Legión de Honor, y el rey Leopoldo le había otorgado el título de conde. Como se sabe, en 1931 recibió el premio Nóbel de Literatura.

Jefatura de Servicios Económicos del Arsenal de El Ferrol del Caudillo

ANUNCIO

El próximo día 17 del mes actual, se celebrarán a las horas que se indican, en la Jefatura de Servicios Económicos del Arsenal, los concursos públicos que a continuación se detallan, para adjudicar el suministro de materiales para las obras que se indican, con sujeción a las disposiciones de la O. M. de 5 de Abril de 1940 (D. O. núm. 80), y pliegos que se hallan de manifiesto en dicha Dependencia, recibiéndose proposiciones durante la media hora siguiente a la señalada para cada concurso.

A LAS ONCE DE LA MAÑANA.—Concurso para adjudicar el suministro de materiales para la obra número 129/49. Reparación de un bote del minador "NEPTUNO" por un total de 6.043'90 pesetas.

A LAS ONCE Y MEDIA DE LA MAÑANA.—Concurso para adjudicar el suministro de materiales para la obra número 302/49. — Destructor "Velasco". — Colocación de linoleum, por un total de 5.632'00 pesetas.

A LAS DOCE DE LA MAÑANA.—Concurso para adjudicar el suministro de materiales para la obra número 285/49. — Crucero "Galicia". — Elaborar fundas de lona para cañones, por un total de 6.395'00 pesetas.

Arsenal de Ferrol del Caudillo, 8 de Mayo de 1949

El Jefe de Servicios Económicos
JAVIER GONZALEZ-CELA

BARACHOL
Contra la sarna, aplicando la pomada en las manos. Evita enormes molestias y gastos. (Censura Sanitaria, 1.121)

Autorizado por la Censura Sanitaria con el número 734 provisional

CRONICA REGIONAL

SANTIAGO

RECAUDACION EN LA DIOCESIS PRO EMISORA VATICANA

SANTIAGO, 10. — Sigue la recepción de donativos en la Cancillería del Palacio arzobispal, para la Emisora del Vaticano. Hasta hoy, las cantidades recibidas alcanzaban a 117.000 pesetas.

ANCIANA ARROLLADA POR UNA BICICLETA

Fué ingresada en el Hospital la anciana de 80 años de edad, Josefa Pérez Uzal, la cual, al ser atropellada por una bicicleta, resultó con graves heridas, entre ellas fractura de la base del cráneo.

TRIDUO A LA VIRGEN DE FATIMA

Mañana a las ocho y quince de la tarde comenzarán en la Basílica los cultos del Triduo dedicado a la Virgen de Fátima, predicando el rector del Seminario y canónigo don Manuel Capón Fernández.

LA VISITA PASTORAL

Terminada la realizada a las parroquias de Seaya, el prelado inició la visita pastoral a las del Arciprestazgo de Soneira.

Terminará el día 19 del actual reintegrándose en la tarde de este día a Compostela.

EL DIRECTOR GENERAL DE TELECOMUNICACIONES

Si se lo permiten sus ocupaciones, el día 22 del actual llegará a Compostela el señor director general de Telecomunicaciones, el cual el día 25 presentará en la Basílica la ofrenda al Glorioso Apóstol Santiago, en la fiesta conmemorativa de la batalla de Clavijo.

NOVENA A LA VIRGEN DE FATIMA

En el templo de Santo Domingo vienen celebrándose con extraordinaria afluencia de fieles, los cultos de una novena a la Virgen de Fátima. En el Triduo que comienza mañana, predicará e Padre Castañón.

PEREGRINOS ASTURIANOS

De paso para el Santuario de Fátima (Portugal) estuvieron ayer en esta ciudad 40 feligreses de la parroquia de Pravia (Asturias). Visitaron la Basílica Son portadores de una imagen de Fátima que será bendecida en aquel Santuario. Al regreso, tendrán en la Basílica un acto dedicado al Santo Apóstol.

LANZOS (VILLALBA)

Estrenóse en el salón de la casa-escuela de eta parroquia la comedia gallega en dos cuadros del joven lanzeense, D. José Burgotero titulada "O Meigallo", interpretada por agraciadas muchachas y jóvenes pertenecientes al cuadro artístico de la "Juventur Sporting Club de Lanzós". La numerosa concurrencia que llenaba el salón premió con muchos aplausos diversos pasajes de la obra, y al final, pidió la salida del autor al escenario.

Construcción de viviendas y obras para evitar el paro, se realizarán en Pontevedra

PONTEVEDRA, 10. — Celebró una importante reunión el Consejo Provincial de la Falange. Se adoptaron importantes acuerdos para el desarrollo económico, político y social de la provincia. En virtud de tales acuerdos, en breve plazo se iniciará una gran campaña de divulgación doctrinal falangista, se pondrán en plena actividad todas las organizaciones del Movimiento, se acometerán una serie de obras de carácter asistencial-benéfico-social que pongan remedio a viejos problemas y lleve la satisfacción a los más diversos hogares. Temas de preferente atención fueron el problema de la construcción de viviendas protegidas y la iniciación de obras que eviten la aparición del paro, interesando para ello la colaboración de aquellos organismos a quienes incumbe el fomento de la construcción.

* * *

El sábado próximo, en el Liceo Casino, pronunciará una conferencia el profesor del Instituto de Vigo, don Eduardo Conde Botas, correspondiente al ciclo de charlas literarias que organiza la delegación provincial de Educación Popular. El señor Conde Botas versará sobre el tema "Nuevos discursos de las armas y las letras".

EL FERROL DEL CAUDILLO

NOTICIAS DE MARINA

EL FERROL DEL CAUDILLO, 10.— —Se destina a la zona superatlántica, al capitán de corbeta don Rafael Prat Fossi, como delegado del Estado Mayor de la Armada, para la inspección del servicio radiotelegráfico en los buques mercantes. Se nombra mecanógrafa provisional de la Armada, con destino al departamento de El Ferrol del Caudillo, a la señorita Adela Piñeiro Maristany. Embarca en el cañonero "Calvo Sotelo", el teniente médico don José Rafael Jiménez de Enciso y Fernández de Pregila. Desembarca del patrullero "Alhucemas", y pasa destinado al cañonero "Dato", el alférez de navío don Emilio Jáudenes Alvarez.

COMANDANCIA DE MARINA

En la Comandancia de Marina de este puerto, se interesa la presentación de Ventura Frade Rogí, para un asunto de interés.

EXAMENES DE INGRESO

Se recuerda que durante el presente mes está abierto el plazo para los exámenes de ingreso en el Instituto de Enseñanza Media de esta ciudad.

El plazo de admisión de solicitudes, termina el próximo día 31.

LAS CONTRIBUCIONES

El día doce, comienza en esta ciudad, el pago del segundo trimestre de las contribuciones por urbana, rústica, fiscal, etc.

El pago deberá hacerse en la oficina recaudatoria, en horas hábiles.

PARA UN PADRON

Se halla expuesto al público en su lugar de costumbre, y por término de quince días hábiles, el apéndice de rústica formado para el año actual, y que ha de servir de base para la confección del padrón correspondiente al próximo año de 1950.

ORENSE

ORENSE, 10.—Hoy ha sido dictada sentencia de pena de muerte contra Valentín Delgado Fernández, acusado por el Juzgado de Valdeorras de haber envenenado a su esposa, María Josefa Alvarez Rodrigues, en términos de Santigoso, a los pocos días de haber dado a luz su quinto hijo. Además, se piden 50.000 pesetas de indemnización.

* * *

Se reciben noticias de Trimo, a 60 kilómetros de la capital, de que unos gitanos, que más tarde se internaron en Portugal, robaron el establecimiento de Benigno Fernández Rodríguez, llevándose, además de géneros y objetos, una caja de caudales que contenía 10.000 pesetas y que más tarde fué encontrada, sin abrir, en un prado cercano.

* * *

Un perro, al parecer hidrófobo, de gran tamaño, ha mordido esta madrugada a nueve personas que recibieron asistencia médica. El can fué perseguido, pero no consiguieron darle muerte.

VIGO

VIGO, 10.—Hoy se inauguró en la rotonda del Casino de Vigo una exposición de retratos al óleo, del destacado pintor vigués Emilio Fernández Rodal.

* * *

Esta tarde, en el correo, llegaron a Vigo 14 niños y 20 niñas [illegible] asignados a esta ciudad. A [illegible] acudieron a la estación [illegible] merosos miembros de Acción Ca[illegible] la banda municipal y [illegible] Los pequeñuelos fueron [illegible] en un autocar a la Casa de [illegible] donde se les tenía preparado [illegible] miento. Mañana, a las 10'30 [illegible] una misa en la capilla del [illegible] ciada por el señor Obispo de la [illegible] cesis. Seguidamente, tras una [illegible] ción del prelado, se hará entrega de los mismos a las familias que los [illegible] gerán durante seis meses.

EL NIÑO

JOSE LUIS VAZQUEZ VERDIA

Subió al Cielo en el día de ayer, a los dieciocho meses de edad

Sus desconsolados padres Eduardo Vázquez Castro y Carmen Verdía Candal; hermanos Eduardo y Paquito; abuelos Abelardo Vázquez, Antonia Castro y Ramona Candal; padrino José Verdía Candal, y demás familia,

RUEGAN a sus amistades asistan a la conducción del cadáver al Cementerio General, acto que se efectuará hoy a las 5'30 de la tarde, por cuyo favor quedarán agradecidos.

Casa mortuoria: VISTA ALEGRE, 12 (Santa Margarita).

✝

LA SEÑORA

Doña Benita Otero Fraga

Falleció en el día de ayer, después de recibir los Auxilios Espirituales

D. E. P.

Su apenado esposo Gerardo Lamela; hijo Roberto; madre doña Manuela Fraga; hermanas, hermanos políticos, sobrinos, y demás familia,

PARTICIPAN a sus amistades tan sensible pérdida rogándoles la asistencia a la conducción del cadáver al Cementerio Católico, que tendrá lugar a las seis de la tarde del día de hoy, por cuyo favor anticipan gracias.

Casa mortuoria: TORRE, 31 - 1.º

(Funeraria Varela).

Notas necrológicas

Cumplida una larga jornada [illegible] la tierra, ha dejado de existir [illegible] cristiana resignación la respetable [illegible] ma coruñesa doña Teresa Mosquera Ferreiro.

En su larga vida doña Teresa Mosquera Ferreiro cumplió los [illegible] mosos destinos de la mujer [illegible] y católica. Fue esposa ejemplar [illegible] dre amantísima, dama honrada y [illegible] ligiosa ferviente que hizo [illegible] su vida a su hogar, embelleciendo con sus virtudes no confinadas al estrecho recinto de los afectos familiares sino esparcidas al ámbito [illegible] pacioso de la ciudad en que [illegible] de brilló por sus dotes de [illegible] simpatía. Una vida así cumplida [illegible] siempre más en el ánimo de [illegible] pierden tan amable compañía [illegible] dolor lacerante de la hora [illegible] triste hora de despedida que [illegible] ra a los seres queridos de [illegible] los acerca para nuestro [illegible] Dios.

El sentimiento más unánime [illegible] paña en este momento a la familia de la finada, sus hijos, los señores Castro Mosquera, que de tantas [illegible] tos gozan en nuestra ciudad, y a [illegible] cuales expresamos sinceramente nuestra condolencia.

✝

LA JOVEN

ROSITA FARIÑA PE[illegible]

FALLECIO EN EL DIA DE [illegible]

A los quince años de edad

D. E. P.

Sus apenados padre, Agapito [illegible] y Marcelina Perez; hermanos [illegible] y Agapito; tíos, primos y demás [illegible]

PARTICIPAN a sus amistades [illegible] dolorosa pérdida, y les ruegan la asistencia a la conducción del cadáver al Cementerio General que se efectuará hoy, a las 5'30 de la tarde, por [illegible] favor quedarán reconocidos.

Casa mortuoria: Travesía de [illegible] pera, d. - 1.º

(Funeraria Santa Lucía)

✝

EL SEÑOR

DON JOSE FERNANDEZ FOLGAR

Empleado de Fernández Torres [illegible]

Falleció en el día de ayer, habiendo recibido los Auxilios Espirituales

D. E. P.

Su desconsolada esposa D.ª [illegible] Blanco; hijos José Manuel y [illegible] Alberto, y demás familia,

PARTICIPAN a sus amistades [illegible] sensible pérdida y les ruegan la asistencia a la conducción del cadáver al Cementerio general, hoy, a las 12 [illegible] ras, así como a las misas que por su alma se dirán en la Iglesia Parroquial de Santo Tomás el día 12 a las [illegible] media horas, por cuyos favores anticipan gracias.

Casa mortuoria: Carretera de la Torre, 14, 2.º

✝

R. I. P.

DOÑA TERESA MOSQUERA FERREIRO

VIUDA DE CASTRO SALAZAR

FALLECIO EL DIA 9 DEL CORRIENTE A LOS 93 AÑOS DE EDAD

Confortada con los Auxilios Espirituales y la Bendición de S. S

Sus hijos doña Josefa, doña Sara (ausente), doña Marina, don José, doña Teresa, doña América, doña Oliva (ausente) y don Ricardo Castro Mosquera; hijos políticos don Manuel García, don Pedro Guitián, doña Esther Pérez, don Francisco Morodo, don Sebastián Salleres, don Daniel Longueira (ausente) y doña María Luisa de la Rosa, nietos, biznietos, hermanos, primos, sobrinos y demás familia,

PARTICIPAN a sus amistades tan dolorosa pérdida, y les ruegan asistan a las misas que por su eterno descanso, se dirán en la Iglesia Parroquial de San Jorge, el próximo domingo día 15, a las 10, 12 y 13, por cuyo favor les anticipan gracias.

Por expresa voluntad de la finada, no se anunció su sepelio.

✝

Don José Fernández Folgar

EMPLEADO DE FERNANDEZ TORRES Y COMPAÑIA

FALLECIO EN EL DIA DE AYER, DESPUES DE RECIBIR LOS AUXILIOS ESPIRITUALES

D. E. P.

SUS COMPAÑEROS,

PARTICIPAN a sus amistades tan sensible pérdida y ruegan la asistencia a la conducción del cadáver al Cementerio, acto que tendrá lugar hoy, día 11, a las 12 de la mañana, por cuyo favor quedan muy reconocidos.

Casa mortuoria: CARRETERA DE LA TORRE, 14, 2.º

✝

ROGAD A DIOS EN CARIDAD POR

Doña Carolina López Costoya

QUE DESCANSO EN LA PAZ DEL SEÑOR, EL DIA DE AYER

Habiendo recibido los Auxilios Espirituales

D. E. P.

Sus hijos, Balbina y Adolfo Castro López; hijos políticos, Manuel Suárez Mouriño y Concepción Iglesias Pardo; nieto, Francisco; hermanos; hermanos políticos; primos; sobrinos y demás parientes,

SUPLICAN a sus amistades encomienden su alma a Dios y asistan a la conducción del cadáver al Cementerio católico, acto que se verificará a las seis de la tarde del día de hoy, por lo que quedan muy agradecidos.

Casa mortuoria: REAL, 3. "Gran Funeraria"

La Coruña, 11 de Mayo de 1949.

✝

Don José Fernández Folgar

(EMPLEADO DE FERNANDEZ TORRES Y COMPAÑIA)

Fallecio en el día de ayer, confortado con los Auxilios Espirituales

D. E. P.

La razón social **FERNANDEZ TORRES Y CIA.,**

PARTICIPAN a sus amistades tan sensible pérdida y ruegan la asistencia a la conducción del cadáver al Cementerio General, acto que tendrá lugar hoy, a las doce horas, por cuyo favor anticipan gracias.

Casa mortuoria: CARRETERA DE LA TORRE, 14, 2.º

✝

EL SEÑOR

D. José Fernández Fo[illegible]

Falleció cristianamente en el día [illegible]

R. I. P.

Sus amigos: Manuel Vila López, [illegible] lio Hermida Suazo, Manuel [illegible] Ferro, Guillermo Granizo [illegible] Clemente Morcillo Galindo,

SUPLICAN a sus amistades la asistencia a la conducción del cadáver al Cementerio General, acto que se verificará en el día de hoy, a las doce horas, favor por el que anticipan las más expresivas gracias.

Casa mortuoria: Carretera de la Torre, 14, 2.º

✝

EL SEÑOR

DON VICENTE PEREZ SIERRA

ABOGADO

FALLECIO, DESPUES DE RECIBIR LOS SANTOS SACRAMENTOS Y LA BENDICION DE S. S.

D. E. P.

Sus hermanos Adelaida y Eudosia; hermano político José Sarmiento Tabares; tía Cristina Sierra Miguez; sobrinos José María y Antonio; primos y demás familia,

RUEGAN a sus amistades una oración por su alma y la asistencia al funeral que por su eterno descanso tendrá lugar mañana, jueves, a las once de la mañana, en la iglesia parroquial de Santa Lucía.

Por expresa disposición del finado, no se anunció la hora del sepelio.

✝

XI ANIVERSARIO

DE LA SEÑORA

Doña Pilar González Recuna

VIUDA DE GARCIA REBOREDO

que falleció el 12 de Mayo de 1938, habiendo recibido todos los Auxilios Espirituales

D. E. P.

SUS HIJOS Y DEMAS FAMILIA,

RUEGAN a sus amistades la tengan presente en sus oraciones. Todas las misas que durante el día de mañana se celebren en la parroquial de esta ciudad, en la conventual de Vista Alegre de los PP. del Corazón de María, en la Capilla de San José, en la Capilla del Cementerio y en la parroquia de Carril, serán aplicadas por el eterno descanso de su alma.

VILLAGARCIA, 11 de Mayo de 1949.

✝

EL SEÑOR

DON GERARDO RODRIGUEZ [illegible]

Falleció el día 10 del corriente [illegible] años de edad, después de haber recibido los Auxilios Espirituales

D. E. P.

Sus hijos Carmen, Pedro [illegible] Pilar, José (ausente) y Emilia [illegible] dríguez Mallo; hijos políticos [illegible] Doldán y Esther Becerra [illegible] hermanos Pilar (ausente) [illegible] tina; hermanos políticos [illegible] (ausente), José y Dolores [illegible] nietos, sobrinos y demás parientes,

RUEGAN a sus amistades [illegible] conducción del cadáver al Cementerio de Almeiras, acto que tendrá lugar hoy, miércoles, a las 6 de la tarde, por lo que les quedarán agradecidos.

Casa mortuoria: ALVEDRO.

CRONICA REGIONAL

LUGO

LUGO, 10.—La Hermandad de Labradores y Ganaderos de Samos, organiza para celebrar la festividad de San Isidro Labrador importantes actos religiosos y culturales. Por la mañana, habrá misa solemne en el templo monacal. A la tarde, en el local social, disertará el profesor de la Cátedra de Divulgación Pecuaria de Galicia, don Juan Rof Codina, sobre temas agropecuarios que afectan a aquella comarca. A estos actos asistirán agricultores, ganaderos, párrocos y maestros nacionales de los Ayuntamientos limítrofes, que han sido previamente invitados.

CARBALLO

Bajo la presidencia del Alcalde, quedó constituída en esta villa la Comisión de Fiestas, para organizar los actos en honor a su Santo Patrón San Juan Bautista, que tendrán lugar durante los días del 23 al 30 del próximo junio.

En su primera reunión acordóse la celebración de verbenas, sesiones de fuegos de artificio, iluminaciones, meriendas y dar gran realce a las funciones religiosas dedicadas a su San Isidro y Santísimo Sacramento, tan venerados en esta villa.

COSPEITO

SOLEMNISIMO NOVENARIO-MISION EN EL RENOMBRADO SANTUARIO DE NUESTRA SEÑORA DEL MONTE

Se ha celebrado un brillantísimo novenario-misión en el hermoso Santuario-ermita de la Milagrosa Virgen del Monte.

Todos los días fué muy grande el número de fieles que de todas estas parroquias acudieron para oír los sermones del Rvdo. P. Miguel Quecedo, Superior del Convento de Franciscanos de Lugo.

Las comuniones pasaron de mil, pues casi todas las personas de estos alrededores esperaron esta ocasión para cumplir con el Precepto Pascual.

Y el último día, por la mañana, se celebraron solemnísimas honras fúnebres que, como los demás actos de este concurridísimo novenario-misión, fueron aplicados por el alma de don Pedro Alberiño (q. e. p. d.)

CARRIL

PROCESION DEL SANTISIMO

Con la solemnidad acostumbrada le fué administrada la Comunión Pascual a los enfermos impedidos. La procesión, brillante cortejo eucarístico, desfiló por las principales calles de la villa alfombradas con flores. Caballeros de las Asociaciones piadosas figuraban en la comitiva con cirios bajo palio don Juan Illanes Vales. Gran multitud de señoras y señoritas entonaron motetes al paso del Señor.

DE SOCIEDAD

Hemos tenido el gusto de saludar a don Delfín Santamaría de la Riva, abogado, a sus hijas Mercedes y Carmen.

— Marchó para Buenos Aires don José Martínez Alvarez.

VILLAGARCIA

UNA BODA

En la Iglesia Parroquial de Argalo, próxima a esta localidad, ha santificado sus amores, la señorita Josefa Iglesias Otero y D. Manuel Sánchez Caamaño, siendo padrinos doña María Caamaño Patiño, madre del novio, y D. Ramón Otero Résua, Cura Párroco de Argalo, siendo testigos don Antonio Eiján, inspector de Primera Enseñanza, D. Javier Baría y Gutiérrez de Caviedes, juez de primera instancia de este partido, D. Manuel Ladrón de Guevara Enríquez, médico de Culleredo (Coruña), D. Francisco Sánchez Caamaño, funcionario de Administración local de Santiago, don Casimiro Villaverde Queiro, industrial de Santiago, D. Rafael Freire Rial, licenciado en Ciencias Químicas.

Actuó en representación del juez, D. Andrés Sánchez q Gómez Adanza, padre del contrayente y juez comarcal de la Puebla del Caamiñal.

Bendijo la unión D. José Pardiñas Blanco, profesor del Seminario, quien con su acostumbrada elocuencia, pronunció una sentida plática alusiva al acto.

Los numerosos invitados han sido espléndidamente obsequiados en la casa rectoral de la citada feligresía.

NOYA

LA LOTERIA

La Diosa Fortuna ha querido, en el último sorteo celebrado en Madrid, desprender de unos cuantos miles de duros y repartirlos entre varios convecinos de esta villa, a quienes les ha correspondido premios de 30, 60 y 75 mil pesetas, amén de otros de menor categoría, calculándose el total de los premios en cuatrocientas mil pesetas siendo los favorecidos por la suerte, la administradora de loterías de esta villa, la señorita Lolita Abeijón, D. Pedro Sáez, D. Manuel Fabeiro D. Ignacio Barandiaran, don Generoso Rodríguez y algún otro que hasta el momento no ha podido ser localizado.

Al felicitar a los favorecidos hemos de compartir la natural alegría y satisfacción que reina entre todos los agraciados.

ECOS DE LA VILLA

Siendo constante el que cualquier ciudadano tenga la mala costumbre de arrojar al suelo toda clase de mondas así como papeles, etc., creemos sería de remedio fácil el acabar con esta muestra de tan poca cultura, mas, para ello es necesario se distribuyan en lugares estratégicos diversos recogedores y a la par acostumbrar a todo el mundo a depositarlos en los mismos, y el que no quiera comprender para qué sirven dichos "artefactos", nuestras autoridades municipales son poseedoras de una fácil y contundente manera de enseñar "al que no quiera aprender", que puesta en práctica sería beneficiosa para la hacienda municipal.

BIENVENIDOS

De regreso de su viaje de novios, después de recorrer importantes poblaciones de la Península, se encuentran entre nosotros los señores de Bermejo-Múgica.

CONSUL GENERAL DE ESPAÑA EN JERUSALEN

Por el Gobierno de S. E. el Generalísimo, ha sido nombrado para desempeñar importante cargo, el ministro plenipotenciario de primera clase Excmo. Sr. D. Antonio de Lavierva y Lervir, conde Ballorar y Duque de Torrenovas, a quien tanto se le quiere y distingue en Villagarcía, por ser nuestro convecino durante la época estival, en las cuales viene a reposar siempre, con su distinguida familia, en el hermoso Pazo de su propiedad, situado en la Comboa.

A las muchas felicitaciones que recibe, unimos la nuestra.

MARIN

MARIN, 9.—En la tarde del sábado salieron para Madrid el contralmirante señor Mendizábal, así como los profesores y alumnos de la Escuela de Guerra Naval.

MARIN C. F., 4; ESCUELA NAVAL, 0

Se celebró en el campo de San Pedro este partido por segunda vez en disputa de la Copa Ayuntamiento. Antes de iniciar el encuentro, los jugadores, que llevaban brazaletes negros, y el público puesto en pie, guardan un minuto de silencio en señal de duelo por la catástrofe de Turín.

Los primeros momentos son de juego alterno pero pronto se impone por mejor juego el Marín, llegando al descanso con dos tantos a favor obra de Azpeitia y Violeta, logrando en la segunda parte dos tantos más por mediación de Violeta y Chas.

El alcalde hizo entrega de la copa al capitán de nuestro titular.

LOS PUERTOS

LA CORUÑA

Entró:

"Monte Coroña", con carga general, de los puertos del Norte.

Despachados de salida: "Amparo Gay" con trigo para Marín; "Leo" y "Sulace" ambos para Vigo, también con trigo, y "Monte Coroña", con carga general, para Villagarcía.

Mareas para hoy

Pleamares: a las 4'10 h., 3'46 m., y a las 16'51 h. 3'98 m.

Bajamares: a las 10'21 h., 0'84 m., y a las 22'41 h 0'52 m.

VIGO

VIGO 10.—Los trasatlánticos de la Mala Real Inglesa "Alcántara" e "Highland Brigade", ambos en viaje de regreso a Europa, procedentes de América del Sur, conducen para Vigo un total de 121 pasajeros que viajaban en el "Magdalena", naufragado a la altura de Río de Janeiro. El "Alcántara" se espera el domingo próximo, y el "Highland Brigade", e 18.

—Esta mañana zarpó para su país el trasatlántico brasileño "Cuyaba", después de embarcar en Vigo 142 pasajeros y 30 toneladas de conservas y combustible.

—Recaló en este puerto el yate de recreo inglés "Alpha", procedente del Mediterráneo. Viajan a bordo su propietario, el capitán y tres tripulantes más. Después de proveerse de combustible seguirá a Londres.

LA BOLSA

Cotizaciones de Madrid, del 10-5-949

Deudas del Estado. — Interior 4 por 100, 86'50. Amortizable 4 por 100 1908, 98'75; íd. 3 por 100 1928, 87; íd. 4 por 100 1 octubre 1945, 99'65; íd. 4 por 100 15 noviembre 1945, 99'90; íd. 3'50 por 100 15 julio 1945, 90'50. íd. 3'50 por 100 1 enero 1946, 90'50.

Cédulas. — Banco Hipotecario 4 por 100, 87. Id. íd. 4'50 por 100 A, 88'75. Id. íd. 4'50 por 100 B, 89'25. Id. íd. 4'50 por 100 C, 88'50. Id. íd. 4 por 100 s/i, 100'85. Banco Crédito Local 4 por 10 Interp., 96'50. Idem íd. íd. 4 por 100 c/l, 99'50.

Acciones.—Banco de España, 372. Id. Exterior, 190. Id. Hipotecario, 294. Id. Español Crédito, 375. Idem Hispano Americano, 320. Id. Central, 256. Hidroeléctrica Española, 300. Chade series A, B y C 320. Iberduero ordinarias, 198. Id. 4 por 100, 194. Mengemor, 177. Sevillana, [illegible]. Unión Eléctrica Madrileña 135'50. Nansas, 106. Telefónica ordinarias, 145. Minas del Rif, 246. Duro Felguera, 213. Los Guindos, 295. Ponferrada, 298. Petróleos, 133. Tabacalera S. A., 725. Naval preferentes, 118'50. Metropolitano de Madrid, 232. Azucarera de España, 145'50. Ebro, Azúcares y Alcoholes, 265. Papeleras Reunidas, 157. Española de Petróleos, 330. Explosivos, 310. Dragados ord., 187. Auxiliar de la c., 205.

Obligaciones. — Emp. Marruecos 5 por 100, 110. Trasatlántica 5 por 100, 94. Hispano Americana de E. 5'50 por 100 103'50. Id íd. íd. 6 por 10. 105'50 Riegos de Levante 5 por 100 89'25. Telefónica 5'50 por 100 conv. 95 Id. 5 por 100 95'50.

(Facilitada por Banco Pastor.)

SECCION MEDICA

Víctor Fernández Alonso
Medicina General - Rayos X
Horas de consulta de 11 a 1 y 4 7. Andrés, 115-1.° T. 1344. La Coruña

Dr. Agustín García Sancho
Medicina General, Enfermedades de la Piel, Venéreo y Sífilis, Diatermia
Consulta de 11 a 1 y de 4 a 7 tarde. S. Andrés (La Espuma) Tel. 2756

Folla-Cisneros y Fernández
Consulta y tratamiento de las enfermedades del riñón, vejiga, próstata, Piel y Cáncer, Electro coagulación, Diatermia, RADIUNTERAPIA, Rayos X (con equipo portátil). Consulta de 12 a 1 y de 5 a 6. Marcial del Adalid, 1 y 2 (Edificio Barrié y Torres y Sáez)
Teléfono, 1286. La Coruña

Dr. Jaime Iglesias
Del Cuerpo Nacional de Médicos de Casa de Socorro y Hospitales Municipales. Consulta y Cirugía general. Rayos X. Consulta de 4 a 7. Rúa Nueva, 18, 1.°, izquierda. Teléfono, 3487

Dr. Roel Gerbolés
Especialista en Enfermedades del Sistema nervioso y mentales. Consulta: de 11 a 1 y de 5 a 7. Cantón Grande, 18-20. (Edificio del Cine Avenida). Teléfono, 2955. La Coruña.

Rafael Reparaz Alonso
Médico Puericultor
Médico ex-interno de los Hospitales Clínico y Niño Jesús de Madrid. Especialista en enfermedades de la infancia. Consulta de 11 a 1 y de 4 a 6. San Andrés, 144, 1.° Tfnos. 3692 y 1791

Luis F. Luengo
Médico Puericultor. - Especialista en Niños. - Rayos X. - Consulta de 4 a 7. San Andrés, 102. Edificio "La Casa de las Medias". Telf. 1586

F. Piñole Aramburu
Enfermedades del Corazón y de los Pulmones
RAYOS X, REAL, 83, SEGUNDO
Consulta de 10 a 1 y de 4 a 6

Guitián
CIRUGIA GENERAL ESPECIALISTA EN ENFERMEDADES DEL RIÑON VEJIGA Y PROSTATA
Real, 38-1.°, izquierda. Teléfono 2486

A. Castiñeira Estévez
TRAUMATOLOGIA Y ORTOPEDIA
Huesos, músculos y articulaciones. Cirugía. Rayos X (portátil). Plaza de Galicia, 21. Consulta de 12 a 1 y de 4 a 7. Teléfono, 3140

J. Larea
APARATO DIGESTIVO
Medicina - Cirugía - Rayos X
Consulta en el Sanatorio Riazor
Teléfono, 4203

Dr. García Torrado
MEDICINA GENERAL
ESPECIALISTA EN ENFERMEDADES DE LA INFANCIA
Electricidad Médica, Lámpara de cuarzo, **Rayos X portátil.** P. Bazán, 3, primero, derecha. Tel. 3469. Consulta de 11 a 1 y 5 a 7

Dr. Carlos Calderón
Médico ex-interno de la Casa de Salud Valdecilla (Santander) y de las Clínicas Ortopédicas San Rafael y Niño Jesús (Madrid) **Especialista en Huesos y articulaciones, Cirugía Ortopédica y vascular.** Consulta de 11 a 1 y de 5 a 7. Pardo Bazán, 16, 1.° (Plaza de Vigo). Teléfono, 3947

Dr. Luis Gutiérrez Moyano
Especialista en: Corazón, Arterias, Venas y Capilares.—Ex-ayudante del Dr. Durán Arrón.—Ex-médico A. de la Clínica Cardiológica del H. de la Caridad de Barcelona. - Rayos X. Consulta de 3 a 7 tarde. Juana de Vega, 13, 2.°

Fernando López Niño
Médico especialista en enfermedades de la Infancia. Rayos X (S. Portátil) Panaderas 18, 2.° Teléfono, 3036
Consulta: de 11 a 1 y de 5 a 7

Clínica Benavente
del Dr. José L. García Suárez
MEDICO OCULISTA
Consulta de 11 a 1 y de 4 a 6
Feijóo, 1. 1. Teléfono, 2987

Dr J. Campo Mar Domingo
CIRUGIA GENERAL
Plaza de Vigo, 24.—(Edificio Equitativa). — Teléfono, 2001

Dr. Baquero
GARGANTA, NARIZ Y OIDOS
Consulta de 10 a 13. Plaza de Orense, 8, segundo. Teléfono, 2522

Dr. J. Vázquez Sebastiá
Especialista en Piel y Venéreas
Avenida J. Lombardero, 1, duplicado. Consulta: 12 a 1 y 5 a 7. Tleéf. 3236

José Cabanes Rivera
Médico especialista del aparatos respiratorio. Ex-interno supernumerario del Hospital de Santiago. - Rayos X. Horas de consulta de 10 a 1 y de 4 a 6. San Andrés, 93, 2.° Teléfonos 2218 y 1599.

J. M.ª Bermejo Goday
Medicina y Cirugía del APARATO DIGESTIVO. — Rayos X. — Horas de consulta de 11 a 1 y de 5 a 7
Rosalía de Castro, 4

E. Alvarez - Granada
Médico especialista de nerviosas y mentales. Consulta lunes, martes y miércoles de 10'30 a 1'30 y de 4 a 7
Francisco Mariño, 5, 2.° La Coruña

ANUNCIOS POR PALABRAS

Agencias

ASUNTOS. Documentos de Tribunales, Juzgados. Oficinas. Estado. Ricardo Seoane Rodríguez. Procurador. Cantón Pequeño, 24.

EFICACES resultarán sus anuncios en Prensa, Cines, Radios, encomendándolos a "Reclam", Santa Catalina, 33.

Alquileres

ALQUILASE bajo Avenida Finisterre. Razón: Payo Gómez, 9, 4.°

SE alquila a 16 kilómetros de La Coruña, a la orilla de la carretera de Santiago casa amueblada por temporada de verano. Razón: Fuente de Santa Catalina, Carnicería.

SE alquila bajo nuevo amplio patio en Campo Artillería. Razón: Pardo Bazán, 7, primero, de una y media a tres y media.

PISO todo confort, amueblado, céntrico, alquílase temporada verano. Informan: Publicidad "Reclam", Santa Catalina, 33.

JABONES

de Tocador y comunes. Colonias a granel y envasadas. San Andrés 93

DROGUERIA CELTA

Avisos

ALHAJAS tasador autorizado. A. Hernández Gil. Joyero - fabricante. San Andrés. 35, 1.° Telf. 1102

Compra

COMPRARIA vajilla fina y servicio de plata. Ofertas teléfono 1368.

ALHAJAS Compro brillantes y objetos oro y plata Hernández San Andrés 35, 1.° Teléfono 1102.

COMPRO toda clase muebles ropas y objetos Plaza España, número 26 Teléfono 3087.

HORMIGONERA 250 - 350 litros con motor gasolina en buen uso compro. Yus. Hotel España, Santiago.

Demandas

BETANZOS. Almacén de coloniales desea representante para esta plaza y limítrofes. Dirigirse a Coloniales. Apartado, 67. Lugo.

Pérdidas

CAJA de Ahorros. - Extraviada libreta número 3.231 Sucursal Betanzos, expedirase duplicado plazo diez días. El Director.

Préstamos

PRESTAMOS, operaciones de crédito y compraventa de toda clase de valores Francisco Martínez Sevilla Corredor de Comercio Colegiado. Notario Mercantil. Marina 16 y 17, bajo.

Subastas

SUBASTA. - El 14 de los corrientes, a las 12 horas y en la Notaría del Sr. Cienfuegos, Cantón Grande, 16, 1.°, se subastará a voluntad de su dueño, la casa número 35 de la Plaza de España de esta ciudad.

SUBASTA voluntaria de Solares en la Corbeira, Kilómetro 5, Hectómetro 6, Carretera Coruña - Santiago. Gran Merendero; a las 11 horas del día 22 Planos e informes: Perito Agrícola M. Hermida Alameda, 39 Teléfono, 4295.

SUBASTA voluntaria. Por razones de testamentaría se vende en pública subasta, que se celebrará en la Notaría del señor Prego Punín, Juana de Vega, 11, primero, a las doce de la mañana del día 16 de los corrientes, la casa número 21 de la Avenida de Fernández Latorre de esta capital.

Testamentaría

TESTAMENTARIAS, derechos reales, pensiones civiles y militares y tramitación de toda clase de expedientes Francisco Martínez Sevilla. Gestor Administrativo Colegiado. Marina. 16 y 17, bajo.

REGALOS

fáciles, cómodos y selectos. Colonias, Extractos. Lociones Perfumes. San Andrés. 93.

DROGUERIA CELTA

Tintorerías

EN seis horas su traje lavado en seco y planchado a vapor. Teñido y desinfectado de ropa. Se garantizan trabajos "Tintorería Hércules" San Nicolás, 32 Teléfono 1551 Sucursal en Betanzos. Roldán 34. En Carballo, Casa Siros.

CUPON PRO-CIEGOS
NUMERO PREMIADO EN EL DIA DE AYER 614

Arte y gusto
IMPRENTA «El Ideal Gallego»
Rapidez y economía
RUBINE, 10. — LA CORUÑA

Traspasos

ESTUPENDO bajo para cualquier negocio o industria, con vivienda y patio, trolebús a la puerta, cedo en traspaso. Informan: Publicidad "Reclam", Santa Catalina, 33.

TRASPASO por ausentarme abacería poca renta vivienda interesando piso misma casa. Alfredo Vilas, 23.

Varios

HABILITADO clases pasivas colegiado. Carpio Martínez Sevilla. Avenida Marina. 16 y 17, bajo

VIVEROS M. Rodríguez Arbustos, jardín, claveles Gran variedad plantas floración primavera, verano. Visite nuestros cultivos. Ciudad Jardín, Coruña.

EL IDEAL GALLEGO ofrece a usted sus Talleres de Artes Gráficas y Fotograbado.

Ventas

SE vende casa en el lugar de Amil (Cambre), informes en la Administración de este periódico.

CONTRA restricciones: Motores Diesel "Atos", marinos y estáticos, en grupos completos de alternador para Cines, Hoteles, etc. Señor López, Ciudad de Lugo, 16, [illegible] 1.° Coruña.

UNA Caldera de Vapor de 28/30 H. P. en buen uso propia para fábrica de conservas. Un cocedor de metro y medio de alto por uno de base. Una máquina serradora Somme tipo 115. Para informes en Cariño José Abella.

DORMITORIO. Se vende. Avenida Finisterre, 11 segundo, derecha.

SE vende coche niño. Razón: Arenal, 8, 1.°

Jeroglífico número 922

¿Hacia qué extremo se situó?

SOLUCION AL CRUCIGRAMA DE AYER:

HORIZONTALES. — 1. Ascéticos. 2. Arteria. 3. Infi. Asta. 4. Sib. Rie. 5. Jamones. 6. Sopas. 7. Lar. Sir. Seo. 8. Repelados. 9. Elasa. 10. Asa.

VERTICALES. — 1. Ns. Ar. 2. Safij. Re. 3. Cribas. Pe. 4. Et. Mosela. 5. Termópilas. 6. Ir. Narasa. 7. Clares. Da. 8. Ocelo. So. 9. Té Ea.

El Ideal Gallego

Año XXXIII—Núm. 9.820.—Avenida de Rubine, 10. La Coruña, miércoles, 11 mayo de 1949 Teléfonos: Redacción, 1177—Administración, 1[illegible]

EL TIEMPO PROBABLE—Se espera la llegada de una masa de aire frío, que mantendrá nuboso[illegible] te en la costa, desde Finisterre a Bidasoa. Temperaturas extremas: máxima de 30 grados en Córdoba, y mínima de 4, en Burgos.

LA CORUÑA.—Presión media a cero grados y al nivel del mar es de 763'2. Temperatura máxima, 21'7, a las 14; mínima, 10, a las 7. [illegible] 15'8. Dirección más frecuente del viento, E.

Espuma del DIA

¿PATRONA DE LOS INMIGRANTES?

Desde todas partes, pero muy principalmente desde los Estados Unidos, se están enviando peticiones a Roma para que Su Santidad Pío XII proclame a Santa Francisca Javier Cabrini Patrona de los inmigrantes. El Año Santo de 1950 coincidirá con la celebración del centenario del nacimiento de la Madre Cabrini, como popularmente se sigue llamando en los Estados Unidos a esta monjita excepcional, nacida en Sant Angelo, Lombardía, en 1850, fundadora del Instituto de las Hermanas Misioneras del Sagrado Corazón.

La Madre Cabrini visitó Norteamérica por primera vez en el mes de marzo de 1889 y se nacionalizó en dicho país veinte años después. Cruzó el Océano veinticinco veces y fundó en total 67 casas de su Orden en todo el mundo. Fallecida en Chicago, en el mes de diciembre de 1917, el Papa Pío XI la declaró beata en noviembre del año 1938 y Su Santidad Pío XII firmó el decreto de canonización en enero de 1944. Las ceremonias, sin embargo, no se pudieron celebrar, como consecuencia de la guerra, hasta dos años después.

La Asociación "Madre Cabrini", fundada en 1938 bajo los auspicios del fallecido cardenal Mundelein, que cuenta actualmente con unos 30.000 miembros, pide a todos los devotos que eleven sus oraciones para que pronto se confiera a Santa Francisca Javier Cabrini el título de Patrona de los inmigrantes, por desgracia tan numerosos hoy, como secuela de la reciente conflagración y de las persecuciones de que en tantos países son víctimas millones de inocentes criaturas.

R. S.

EN MADRID se vende El Ideal Gallego en el kiosco de la Avenida de José Antonio, frente al número 27

El Caudillo en las carreras de caballos

MADRID.—S. E. el Jefe del Estado entrega la Copa del Generalísimo al vencedor de la importante prueba hípica celebrada en el Hipódromo de la Zarzuela. (Foto CIFRA).

Gloria, fortuna y salud, sonrieron a Mauricio Maeterlinck

PARIS, 10.—(CRONICA DEL CORRESPONSAL DE LA AGENCIA LOGOS, ANTONIO MIRA).

Soplaba la tempestad sobre el castillo de Orlamonde, cuando se paralizó el corazón del "último simbolista". Niza —la bella— desgarraba su cielo azul, cubierto de nubarrones negros. Hoy, cuando se celebraban las exequias de Maurice Maeterlinck, pareció reinar la calma, luminosa, sobre el cementerio del castillo de Niza. Los restos del escritor descansarán en él hasta que sea elegido el lugar de la inhumación definitiva.

Ha muerto a los 87 años de edad en una vejez feliz y tranquila. Si toda su obra está dominada por la idea de la muerte, con la que se había familiarizado, hasta el punto de considerarla "consoladora y deseable" —según sus propias palabras— Maeterlinck gozó todas las sonrisas de la fortuna, de la gloria, del vigor físico... y sin embargo, en el fondo de su mirada clara, en la serenidad preocupada de su rostro y en las profundas arrugas de su ceño fruncido —sobre el que se alzaba una frente medio cubierta por albos cabellos peinados con raya a un lado— podía descubrirse la continua inquietud metafísica que dominaba a este extraño pensador. Del

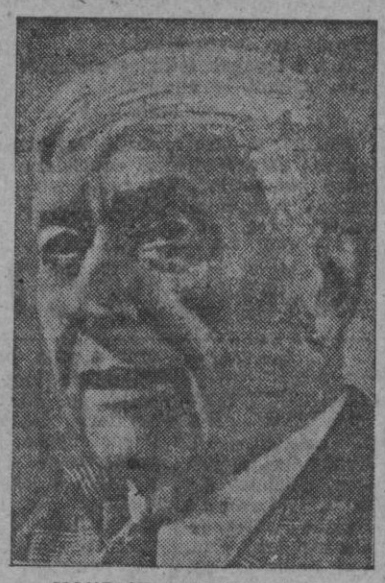

MAURICE MAETERLINCK

(CONTINUA EN QUINTA)

Cualquier persona puede ser recibida por el Santo Padre

Los locales que supongan diversión o entretenimiento, prohibidos en el Vaticano

Pío XII trabaja diariamente hasta las dos de la madrugada

CRONICA DE ROMA POR C. DELGADO OLIVARES

ROMA, 10.— (CRONICA DEL CORRESPONSAL DE LA AGENCIA LOGOS, PARA EL IDEAL GALLEGO).

El Santo Padre se levanta muy temprano y todas las mañanas a la misma hora. Cada día, Giovanni, mayordomo del Vaticano, penetra en la habitación sencilla y austera en donde reposa el Papa. Su Santidad se levanta en seguida y en la vecina habitación toma un baño de agua fría, cualquiera que sea la estación; después se afeita con un aparato eléctrico, regalo americano del Cardenal Spellman y, sin que permita la intervención de ningún ayuda de cámara, termina de vestirse: sotana blanca con una banda del mismo color en torno a la cintura y blancos, asimismo, el solideo y los zapatos.

Su Santidad pasa entonces a la capilla, en donde, durante algún tiempo, reza profundamente abstraído. Después dice la misa. Más tarde, hacia las ocho de la mañana, desayuna: una taza de leche y unos bizcochos.

Poco después, el Papa, en su biblioteca privada, lee detenidamente los periódicos: diarios, semanarios, revistas de los más variados países, que Su Santidad lee sin traducir, pues, como es sabido, ya antes de ser Papa, Monseñor Eugenio Pacelli, tenía fama de ser un extraordinario políglota. También en la biblioteca el color predominante es el blanco: blancos los dos teléfonos, la máquina de escribir, que el Santo Padre utiliza frecuente y hábilmente; blancos los palilleros, tinteros, etc.

Un poco más tarde, las audiencias. Labor agotadora para Su Santidad. El Santo Padre recibe con facilidad a todo el mundo. Lo único que varía es la clase de audiencia, correspondiente a la significación o categoría del visitante. Además de las cotidianas audiencias de despacho, en que, por ejemplo, recibe a Mons. Montini o a Mons. Tardini, que le exponen los problemas de política internacional, se celebran las audiencias concedidas a visitantes eventuales: éstas son unas veces "privadas", concedidas sólo a altas personalidades, como Jefes de Estado, ministros, etc. "especiales" y "colectivas". Estas últimas se celebran a veces en grandes salones y en ellas son recibidas a la vez un gran número de personas.

Pero para ser recibido por el Papa no es necesario ni siquiera ser católico, y así, por ejemplo, el año pasado fué recibido en acto de gran gala y solemnidad el Shah de Persia; en cuyo acto el soberano musulmán, precedido por dos chambelanes y acompañado de los camareros secretos, hincó tres veces la rodilla en tierra y besó respectuosamente la zapatilla de Su Santidad.

Pasada la una de la tarde se sirve la comida al Santo Padre. En general el menú se compone de un plato de arroz o una sopa de pasta, carne asada o pescado. Para postre, una naranja u otra fruta. Como bebida, un vaso de vino blanco, uno solo. El Papa come solo, aunque se asegura que él quisiera sentar a su mesa a sus hermanas, pero el ceremonial se lo impide. La comida suele durar media hora o poco más. Después de comer le es servida una taza de café exprés y a continuación una hora de reposo realizado en [illegible] butaca.

Todas las tarde el Santo Padre pasea por los jardines del Vaticano. Desde el palacio a los jardines se traslada en un automóvil negro, marca americana, conducido por el chófer Giovanni Stefanori, y [illegible] el momento en que sale de sus habitaciones está rigurosamente prohibido a todos el encontrarse con [illegible] de Su Santidad.

La hora del paseo es [illegible] dible en las costumbres de [illegible] fice. Desciende del automóvil [illegible] interna solo en los jardines, [illegible]

(CONTINUA EN QUINTA)

humorismo

BIEN EDUCADOS

—Hola, Felipe. ¿Cómo estás?
—Estoy agonizando, Gracias. ¿Y tú?

Rasgos

TOROS EN PA[illegible]

UNA brisa morena y [illegible] después de escalofriar la [illegible] piel del Sena, ha ido a [illegible] ta ovalada del Velódromo de [illegible] vierno de París. Toros sobre [illegible] na circunstancial vertida [illegible] un falso aire cañí a la plaza [illegible] liarizada con los raudos [illegible] escuetas anatomías metálicas.

En lugar del tubular que [illegible] liza, la pezuña que percute [illegible] del "routier" envuelto en [illegible] decolorado, el "toreador" [illegible] brante de plata y oro. Pero también—¡ay!—la onza amarilla y [illegible] liente del sol sustituida por [illegible] monedas argentinas de los [illegible] sobre todo, lejana y desierta [illegible] Muerte. Y sin la Muerte la [illegible] española deja de ser un [illegible] roico para convertirse en un [illegible] Por eso los parisienses para [illegible] a ver el ballet español con [illegible] de Bizet—esa música de [illegible] franceses, según Baroja—se [illegible] vestido de etiqueta. Enfundados [illegible] y solemnes bajo los solares de [illegible] brillante y las pecheras de [illegible] do almidón, los espectadores [illegible] con asombro, acaso por [illegible] ra, acometer a los corredores [illegible] completamente desnudos en la [illegible] ce Francia, donde es [illegible] cornúpetas no acometen, [illegible] mayor pasmo todavía [illegible] la airosa manera que en [illegible] tiene de burlarlos, [illegible] tipo, que es, en definitiva, la [illegible] ca actitud que puede [illegible] una burleta.

Comprenderíamos perfectamente que los elegantes caballeros y exquisitas damas que [illegible] Velódromo de Invierno se [illegible] ficaran con el toro y [illegible] entusiasmados la simulación de [illegible] suertes clásicas convertidas en [illegible] especie de juegos florales [illegible] res de verdad y estocadas [illegible] tirillillas pero lo cierto es [illegible] enardecidos, enronquecían [illegible] diendo que las armas [illegible] veras; que a los cuernos se [illegible] siera, al fin!, el noble arte [illegible] el encuentro de los [illegible] ra un encuentro a muerte [illegible] acompañamiento de [illegible] lientes con mucho "[illegible]" lugar de espiritados [illegible] cuestales con lujo de [illegible] violas.

No nos atrevemos a [illegible] porque hay males que [illegible] cil remedio, pero acaso [illegible] ra una buena terapéutica [illegible] franceses cerrar el Velódromo [illegible] construir una auténtica [illegible] en lugar de aplaudir al que [illegible] bla la velocidad sobre un [illegible] cuero—táctica buena para [illegible] das—, vitorear al que, [illegible] mano, se lanza gallardo y [illegible] contra la muerte [illegible] esta es, en última [illegible] gran fórmula de todas las [illegible] rias.

L. L. S.

COLABORACION

El rosal de Juana de la Cruz

Por Guillermo FERNANDEZ SHAW

No ha llegado a ser santa, pero por santa la tenían sus contemporáneos. La Iglesia la venera a partir de su beatificación en el siglo XVII y un genio del teatro —el mercedario Fray Gabriel Téllez— la inmortaliza en una trilogía.

¿A dónde va la niña? ¿Qué peligros la acechan? ¿Qué circunstancias pueden malograr su vocación o desviar su vida del camino que la Providencia le designó? No haya cuidado: la vocación es firme; la decisión, impropia de su edad. Pero ¿no ha dotado ya Dios a Juana Vázquez de facultades, sin duda, de excepción?

Flor silvestre de la Sagra toledana, crece Juana al lado de su padre, cumplido labrador. ¿Qué perfecciones son las suyas que, ya a los trece años, sus virtudes son famosas y en ellas se miran las honradas familias del pueblo de Hamiña, cristiano y jovial por gracia de Dios?

Festeja el pueblo la boda de dos rústicos: la moza, Elvira de Añover; el mozo, Gil el pastor. Allí, en el festejo, alternan con los de Hazaña cristianos vecinos de Illescas y Torrejón, de Cubas y Casa Rubillos y, entre ellos, el más rico labrador de la Sagra, Juan Vázquez, y su hija Juana, que apadrinan el casorio. Cunde el regocijo, surgen los bailes, suenan las coplas alusivas:

"Novios son Elvira y Gil;
ella es mayo y él abril..."

O también:

"La zagala y el garzón
para en uno son..."

Y esta sana alegría, y este bullicio campesino. ¿para qué lo aprovecha Juana? ¿para recordar a todos el origen de la fundación del convento de la Cruz. ¿No lo saben? Las viejas, sí; lo oyeron relatar a sus abuelas. A pocas leguas fueron las apariciones de la Madre de Dios a la pastorcilla Inés; muy cerca de Cubas, en una vega apacible que parecía muy próxima al cielo. Por mandato de la Señora fué plantada allí mismo una Cruz de madera; y a su amparo no tardaron en erigirse un templo y una casa de Obediencia que rigió la Orden Tercera de San Francisco. Aquellos prodigios y aquel ejemplario, en plena Sagra, ¿qué han de decir a las gentes sencillas de la tierra toledana?

Maravilla oír tales razones a una niña de trece años. Pero más maravilla el conjunto de su belleza física y de su asombroso discurrir a poderoso caballero de Illescas don Francisco de Loarte, que se honraría tomando a la labradorita por esposa. ¿Qué mayor honra para Juan Vázquez, que se mira en el cariño de su hija y desea para ella... eso: el mejor y más virtuoso caballero de la comarca? Pero Juana no ha nacido para esposa de hombre alguno; resiste a las súplicas de enamorado y huye de los mandatos y aun de las amenazas del padre: y vestida de mozo —¡oh, supremo recurso de las niñas del siglo XVI!— abandona la casa paterna y llega, auxiliada ya por favores ultraterrenos, al conventito de Cubas, que es su aspiración y su refugio.

El convento vive una existencia quieta, acaso blanda. La llegada de Juana Vázquez conmueve las puras aguas de su estanque. Al principio se producen el perdón paternal y la resignación del esposo frustrado; después, las victorias suaves sobre los naturales [illegible] de la envidia y el estupor; luego, los hechos milagrosos, los coloquios con el Angel de su Guarda, los éxtasis divinos...

Ya ha corrido por toda la Sagra la fama de santidad de la religiosa franciscana. De ser la más humilde de las monjitas ha llegado a convertirse Juana, por voto de la Comunidad, en su Prelada; y el restablecimiento de la clausura y la imposición de sucesivas reformas y los bienes prodigiosos que a toda la comarca llegan convierten a Juana de la Cruz, en el lenguaje y en las creencias populares, en Santa Juana. Para verla de cerca acuden al convento la majestad de Carlos V, el fausto del Arzobispo Fonseca y de Gonzalo de Córdoba; y los milagros se suceden, y los sucesos van de boca en boca, y en muchas leguas alrededor no se habla más que de "la Santa".

La "Santa" muere al morir su siglo; y al cabo de más de cien años hay otro Arzobispo que logra para ella su beatificación y, poco más tarde, como a santa la consagra tres comedias el maestro Tirso de Molina. ¿Qué resta hoy de ella? La fama dice que, en un rincón del huerto, la Abadesa cuidaba un rosal, y que todos los años, al llegar, en el mayo florido, el día de la Santa Cruz, el rosal florece con renovada vida. Lo dice la fama y lo subraya el romance popular:

"Juana de la Cruz, no llores;
¡no llores más, niña Juana!
Las rosas que tú regaste,
con la amanecida sangran;
que saben de tus dolores...
¡porque oyeron tus plegarias!"

(Prohibida la reproducción.)