El Ideal Gallego

Año XXXIII.—Núm. 9.842.—Avenida de Rubine, 10 | LA CORUÑA, DOMINGO, 5 DE JUNIO DE 1949 | Precio: 50 céntimos ejempla

Hoy, día del Seminario

El Obispo Vicario Capitular en una alocución radiada pidió ayuda a la diócesis para la formación de sacerdotes

Recibió en San Pedro de Mezonzo y la Grande Obra de Atocha las ofrendas de los niños pro Seminario

Como final de la campaña pro Seminario, el Obispo Vicario Capitular, doctor Souto Vizoso, pronunció a medio día de ayer una alocución ante los micrófonos de Radio Nacional de España en La Coruña, que fué retransmitida por varias emisoras regionales.

De tan brillante como profunda oración, recogemos aquí algunos de los momentos más trascedentales.

El Dr. Souto Vizoso comenzó diciendo:

"Muy amados radiooyentes de la Archidiócesis de Santiago: Estamos ya en la fase final de la Campaña pro Seminario, en la víspera del Día de Pentecostés, que es en nuestra diócesis y en la también querida de Mondoñedo y otras, la fecha elegida para celebrar el DIA DEL SEMINARIO, o lo que es lo mismo el día del Sacerdocio y de las Vocaciones sacerdotales. La fecha no puede ser más indicada; porque significa el cumplimiento de la gran promesa de Jesús, antes de su Ascensión al Cielo, la venida del Espíritu Santo sobre los discípulos del Señor, ya constituídos Sacerdotes de la naciente Iglesia, precisamente para ultimar en ellos la formación que durante tres años habían recibido del Maestro y consumar su idoneidad para los ministerios sublimes que les había confiado."

Después de ponderar la grandeza de la misión apostólica, entra el Prelado a explicar la necesidad de más sacerdotes, diciendo que son muchos y poderosos los enemigos de Cristo, en el campo teológico, los sembradores de cizaña en el campo social, los que van reduciendo las vidas y las aspiraciones humanas a los bienes y goces terrenos. Frente a este ejército indisciplinado de Satanás necesitamos una legión de santos y sabios sacerdotes, que cada día son más necesarios. Pero las parroquias que van quedando sin Cura y que son ya más de un centenar, claman pidiendo un Pastor que las adoctrine, las santifique y las guíe y hay otras muchas servidas por sacerdotes ancianos que necesitan un Coadjutor. Señala el hecho de que muchos profesionales, médicos, abogados, arquitectos, ingenieros, catedráticos... se hacen sacerdotes, deseosos de prestar un mayor servicio a la humanidad, fenómeno que viene observándose en todas las naciones.

"Sin sacerdotes bien formados y en número suficiente la Iglesia no podría cumplir la altísima misión de Cristo recibida. Es ella esencialmente jerárquica: forzosamente ha de haber en ella órganos vitales, que forman la Iglesia docente y santificadora, integrada por el clero en sus diversos grados.

Por tanto, quien ame de verdad a Cristo y quiera su Reino efectivo en las inteligencias y en los corazones de los hombres, ha de amar esta institución soberana del sacerdocio y ha de interesarse por que haya suficiente número de sacerdotes y cooperar con sus oraciones y sacrificios y con sus aportaciones económicas".

... ...

"Una beca perpetua, una media beca o ayuda de pensión, la adopción de un alumno costeándole la carrera o la pensión de algunos cursos...han hecho posible el acceso a las gradas del santo Altar a preclaros varones que con sus virtudes y con su ciencia fueron gloria de la Iglesia y grandes maestros y bienhechores de la humanidad. Así llegaron al sacerdocio Jaime Balmes, Juan Bautista Vianney, Monseñor Stepinac, Don Bosco y Pío X. De este modo pudieron entrar en el ministerio eclesiástico gran número de sacerdotes y de Prelados de todas las

(CONTINUA EN OCTAVA)

Hecho prodigioso en Cova da Iria

Cura al recibir una flor de la Virgen de Fátima

LISBOA, 4.—Cuatrocientos mil católicos portugueses han presenciado un hecho prodigioso en la Cova da Iria el día 13 de mayo.

Se habían congregado allí para rezar a Nuestra Señora de Fátima, cantaron un Ave María, y una voz se elevó diciendo implorante: "Señor, concédeme la vista. Señor, concédeme el andar".

La misa de enfermos se aproximaba a su fin cuando un marino, alto y bronceado, con uniforme de la Armada, se aproximó a la Basílica, cogió una rosa del Altar de la Virgen y miró alrededor. Se acercó a una joven que se encontraba en una camilla y le entregó la rosa. La joven se levantó y con gran alegría empezó a andar.

Un sacerdote tomó a los dos declaración. La joven dijo que llevaba siete años enferma. El marino refirió que había tenido un sueño, en el que se le presentó Nuestra Señora de Fátima y le dijo que entregara una flor blanca del Altar a una persona enferma aquel día en el momento en que la multitud estuviera rezando, y la fe haría un milagro.—(EFE).

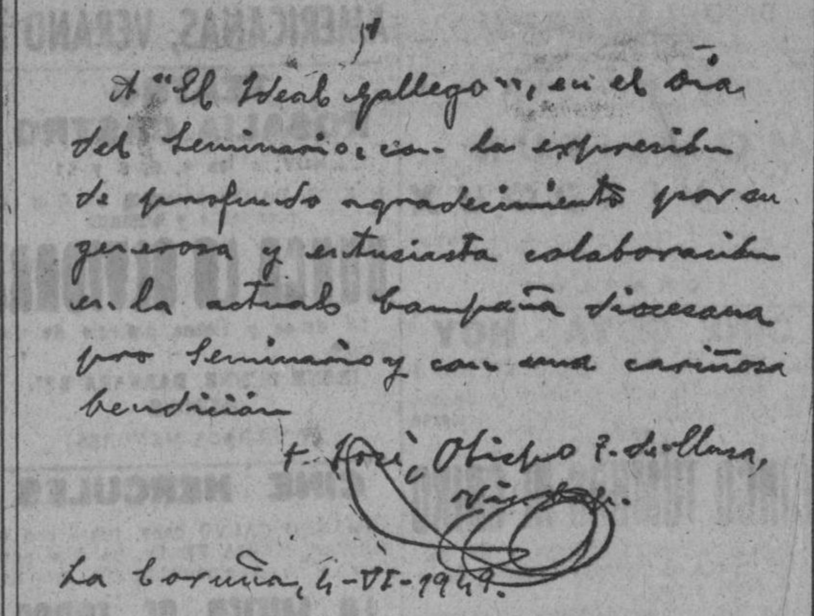
ARCHIDIOCESIS COMPOSTELLANA

A "El Ideal Gallego", en el día del Seminario, con la expresión de profundo agradecimiento por su generosa y entusiasta colaboración en la actual campaña diocesana pro Seminario y con una cariñosa bendición

+ José, Obispo T. de Ullana, Vic. Cap.

La Coruña, 4-VI-1949.

Pesimismo acerca de la resolución del problema de Berlín

PARIS, 4.—La segunda sesión secreta del consejo de los ministros de Asuntos Exteriores de las cuatro grandes potencias ha terminado después de cuatro horas de discusión sobre las opiniones norteamericana y soviética sobre Berlín. Ha sido esta la reunión más prolongada desde que se iniciaron las conversaciones en el Palacio Rosa el 23 de mayo. El consejero norteamericano Foster Dulles al serle preguntado después de la reunión si se habían realizado progresos para llegar a una decisión contestó: "No". A la pregunta de cuáles habían sido las reacciones de Vichinsky dijo: "Las mismas que de costumbre".

El comunicado publicado después de la reunión, dice: "Los ministros de Asuntos Exteriores bajo la presidencia de Mr. Acheson continuaron hoy su examen de las propuestas de los Estados Unidos y la Unión Soviética respecto a Berlín. La próxima reunión se celebrará el lunes a las 3'30 horas".

Se tiene entendido en los círculos allegados a la conferencia que la reunión del lunes también será secreta.

Los ministros celebraron ayer su primera sesión secreta en la que se registraron algunos progresos en una atmósfera muy amistosa. La de hoy, duodécima del consejo, fué precedida

(CONTINUA EN TERCERA)

El Sr. Obispo Vicario Capitular recoge la ofrenda pro Seminario hecha por los niños de las Escuelas nacionales coruñesas en la parroquial de San Pedro de Mezonzo

El Caudillo y su esposa, agasajados con un banquete de gala por el Ayuntamiento de Barcelona

Asistieron los Ministros y otras altas personalidades

A mediodía el Jefe del Estado embarcó en el "Conde Argelejos"

BARCELONA, 4.—En el salón del Ciento del Ayuntamiento se ha celebrado esta noche el banquete de gala con que la Corporación Municipal ha obsequiado a Su Excelencia el Jefe del Estado y a su esposa. El salón del Ciento presentaba un aspecto fantástico, magníficamente iluminado y adornadas sus paredes con valiosos tapices, figurando en el centro una gran bandera de España.

El Caudillo fué recibido en la puerta principal por el Alcalde, señor Barón de Terrades, Ayuntamiento en Pleno, Gobierno y otras autoridades. Su Excelencia vestía uniforme de Capitán General, y su esposa un traje de noche color salmón, adornado con pieles. Precedidos de los maceros, se dirigieron el Jefe del Estado y su esposa al despacho del Alcalde, donde descansaron algunos momentos. Minutos después se sirvió un aperitivo, y Su Excelencia, con todas las personalidades, se dirigió al salón de Ciento, donde se celebró la comida de gala.

A la derecha de Su Excelencia el Jefe del Estado se sentaron su esposa, doña Carmen Polo de Franco; Alcalde de Barcelona, señora de Pérez González, embajador del Perú, señora de Fernández Cuesta, Ministro de Marina, Condesa de Motrico, Ministro del Aire, Marquesa de Villatorta, Ministro de Trabajo, señora de Carrero Blanco, almirante Bastarreche, señora de Perera, Conde de Motrico, señora de Rotaeche, general Martín Alonso ayudante de campo de Su Excelencia, señora de García Tornell presidente de la Diputación Provincial de Barcelona, señora del Gobernador civil de Lérida, director general de Seguridad, señora de Laborda, general Castro Garnica, señora de Echegaray y general Franco Salgado Araujo. A la izquierda del Caudillo, se sentaron la Baronesa de Terrades, Ministros de Asuntos Exteriores, señora de Regalado, Ministro de la Gobernación, Condesa de Marín, Ministro de Justicia, señora de Solchaga, Ministro de Educación Nacional, Marquesa de Huetor de Santillana, Capitán General de

(CONTINUA EN OCTAVA)

El diplomático checo en Berlín huyó al oeste

BERLIN, 4.—El jefe de la Misión checoeslovaca en Berlín, encargado de Negocios, Bedrich Brugel, ha dimitido y ha huído al Oeste. Actuaba de jefe de la Misión desde que su antecesor, el general Pratisek, "fué a pasar las últimas Navidades a París, en unión de su familia, y no regresó".—(EFE).

JORNADA CORUÑESA

LA campaña pro Seminario, que con tanto éxito se vino desarrollando en nuestra ciudad, tuvo ayer un brillante epílogo. El Obispo Vicario Capitular de la Archidiócesis, Dr. Souto Vizoso, fué huésped de honor de La Coruña; su presencia en los últimos actos del Tríduo, así como su verbo, lleno de fervorosa unción, constituyeron la nota destacada del día. Primero, el doctor Souto Vizoso bendijo un oratorio en la Academia Galicia; luego, en el templo parroquial de San Pedro de Mezonzo, recibió la simpática ofrenda de limosnas y oraciones presentada por los niños coruñeses, y, por último, la palabra de nuestro Prelado exaltó las virtudes vocacionales, en el acto de clausura del Tríduo pro Seminario.

Del resto de la jornada, cabe consignar una temperatura caliginosa, que, con el cielo entoldado y algunos rayos de sol filtrándose al través de las nubes, se anunció como venturoso anticipo de la temporada estival. Y, como el sábado es el día que para nuestros ciudadanos encierra los mayores encantos, señalemos extraordinaria animación en calles y paseos, vuelta a los atavíos ligeros y la habitual euforia y optimismo de esta jornada.

El capítulo de sucesos, nos brinda la noticia de un robo a base de paciencia que, si en otra ocasión podría sorprendernos un poquillo, en la presente no deja de confirmar el buen freno que han puesto a nuestra impaciencia las habituales "colas", dilatadas esperas en las antesalas y esa eterna confianza en que vendrán mejores días para nuestra precaria economía familiar. Nuestro hombre, pues, se escondió pacientemente en un establecimiento, hasta que fueron pasados los cierres y se quedó dueño y señor de cuanto allí había, que no debía ser demasiado, cuando sólo pudo llevarse 1.800 pesetas.

Una jornada un poco gris se nos antoja la de hoy para los coruñeses. Aparte de la llegada del Maestro General de la Orden de Santo Domingo, que ayer aplazó su anunciado viaje para recibir el homenaje de la Comunidad padronesa, ningún otro acontecimiento se les ofrece a nuestros conciudadanos, que tendrán que contentarse con pasear mucho, poblar salas de fiestas y espectáculos y, acaso, pensar nostálgicamente que cualquier domingo pasado fué mejor.—M.

El Cardenal Tedeschini recibido triunfalmente en Gerona y Vich

Página 3

Boda de príncipes habrá hoy en Tetuán

Página 4

Lista completa de la Lotería

Página 7

La abundancia de productos acaba con la intervención en Alemania

Página 12

Almacenes Alfredo Romero
TEJIDOS Y NOVEDADES
SAN ANDRES, 23 - LA CORUÑA

LE RECUERDAN SUS ESCAPARATES, EN DONDE CONTEMPLARA VD. LAS MAYORES NOVEDADES

NUESTRAS COLECCIONES EN LANERIA Y PAÑERIA PARA SEÑORA Y PAÑERIA DE CABALLERO, SE ENRIQUECEN DIARIAMENTE CON NUEVAS RECEPCIONES DE ARTICULOS RECIEN FABRICADOS.

Delegación Provincial de Abastecimientos y Transportes de La Coruña

DISTRIBUCION NUMERO 24 A LA CAPITAL.—Durante los días 10 y 11 del presente mes de junio, se distribuirán al público de la capital los artículos de racionamiento que a continuación se expresan, contra el corte de los cupones que se indican, correspondientes a las colecciones inscritas en los respectivos establecimientos detallistas.

ADULTOS

ACEITE	un cuarto de litro	a 2'30 ptas.	ración. Contra cupón de la semana 24
AZUCAR	100 gramos	a 0'75	" " " " " " " "
Chocolate	100 "	a 1'10	" " " " " " " "
PATATAS	2.000 "	a 2'70	" " " " " " " "
ALUBIAS	200 "	a 1'30	" " " " " legumbres "
JABON	200 "	a 1'20	" " " " " carne "

INFANTILES

Racionamiento correspondiente a las semanas 24 y 25

A suministrar a los menores de dos años que se hallen en posesión de las correspondientes colecciones de cupones.

PRIMER CICLO. Lactancia natural. Sobrealimentación a la madre lactante.

ACEITE, medio litro, a 4'60 ptas. ración, contra corte de un cupón de aceite; AZUCAR, medio kilo, a 3'75 pesetas ración, y LECHE CONDENSADA, dos botes, a 11'50 ptas. ración, contra un cupón de azúcar; ARROZ, medio kilo, a 1'75 ptas. ración, y ALUBIAS, medio kilo, a 3'25 ptas. ración, contra dos cupones de legumbres y arroz; JABON, 800 gramos, a 4'80 ptas. ración, contra dos cupones de jabón; PATATAS, cinco kilos, a 6'75 pesetas ración, contra dos cupones de patatas.

PRIMER CICLO. Lactancia mixta.

LECHE CONDENSADA, seis botes, a 34'50 ptas. ración, contra corte de dos cupones de leche condensada; HARINA DE TRIGO, un kilo y medio, a 6'00 ptas. ración, y ARROZ, medio kilo, a 1'75 ptas. ración, contra un cupón de harina; JABON, 800 gramos, a 4'80 ptas. ración y PATATAS, cinco kilos, a 6'75 ptas. ración, contra dos cupones de jabón.

PRIMER CICLO. Lactancia artificial.

LECHE CONDENSADA, ocho botes, a 46'00 ptas. ración, contra corte de dos cupones de leche condensada; HARINA DE TRIGO, un kilo y medio, a 6'00 ptas. ración y AZUCAR, medio kilo a 1'75 ptas. ración, contra un cupón de harina; JABON, 800 gramos, a 4'80 ptas. ración y PATATAS, cinco gilos ,a 6'75 ptas. ración, contra dos cupones de jabón.

SEGUNDO CICLO.

AZUCAR, medio kilo, a 3'75 ptas. ración y LECHE CONDENSADA, dos botes, a 11'50 ptas. ración, contra cortes de un cupón de azúcar; HARINA DE TRIGO, un kilo y medio, a 6'00 pesetas ración, contra dos cupones de harina; ARROZ, medio kilo, a 1'75 pesetas ración, contra un cupón de puré; JABON, 800 gramos, a 4'80 ptas. ración, contra un cupón de jabón y PATATAS, cinco kilos, a 6'75 ptas. ración, contra un cupón de patatas.

TERCER CICLO.

ACEITE, medio litro, a 4'60 ptas. ración, contra corte de un cupón de aceite; AZUCAR, medio kilo, a 3'75 pesetas ración y LECHE CONDENSADA, dos botes, a 11'50 ptas. ración, contra dos cupones de azúcar; ARROZ, medio kilo, a 1'75 ptas. ración y ALUBIAS, medio kilo, a 3'25 ptas. ración, contra un cupón de arroz; JABON, 800 gramso, a 4'80 ptas. ración, contra dos cupones de jabón; HARINA DE TRIGO, un kilo y medio, a 6'00 pesetas ración, contra dos cupones de puré; PATATAS, cinco kilos, a 6'75 pesetas ración, contra un cupón de patatas.

TRANSEUNTES

Percibirán el mismo suministro que los racionados de la capital, dentro de sus respectivos grupos de población.

ALMACENISTAS PROVEEDORES.—Todos los artículos serán retirados de los habituales proveedores. El día 8, por la tarde, los establecimientos detallistas deberán tener en su poder la totalidad de los artículos a suministrar, dando cuenta por escrito en la sección de Avituallamiento de esta Delegación, caso de que por cualquier circunstancia no les fuese servido alguno de ellos.

LIQUIDACION DE CUPONES.

DETALLISTAS. ADULTOS.— Justificarán la liquidación y cupones correspondientes a este reparto, los días 21 y 22 del presente mes de junio, de acuerdo con las normas dadas al Sindicato, esto es, el cupón de ACEITE, convenientemente pegado eu las hojas y el resto de los cupones en sobres por separado, reflejando en cada uno de ellos, la cantidad y el artículo que suministra. La presentación se hará en el Negociado de Liquidaciones de estos servicios, por el siguiente orden: Día 21, del 1 al 50 de ficha; del 101 al 150 y del 206 al 250; día 22, del 51 al 100; del 151 al 205 y del 251 al final. INFANTILES. Justificarán el reparto de las semanas 24 y 25, los días 28 y 29 del presente mes de junio, juntamente con la distribución número 25 de adultos.

PANADEROS.— Justificarán la hoja séptima de pan, que comprende del 17 de mayo al 9 de junio, los días 24 y 25 del presente mes en la forma acostumbrada.

La Coruña, 5 de junio de 1949.
El Gobernador Civil-Deelgado.
Rafael Hierro Martínez-Cabezas.

El Gobernador Civil visita las dependencias de la Sección Femenina

El gobernador civil, señor Hierro Martínez, acompañado por el subjefe provincial del Movimiento, visitó en la mañana de ayer la Delegación Provincial de la Sección Femenina. Fué recibido por la delegada y secretaria, María del Carmen Navarro y Pilar Alcántara, y demás personal del Centro. Después de recorrer las diversas dependencias, escuchando atentas explicaciones sobre su funcionamiento, el señor Hierro Martínez salió muy complacido de la visita.

El gobernador civil visitó también la Escuela-Hogar de Cumplidoras del Servicio Social, en la que le fueron mostrados interesantes trabajos que allí se realizan. El señor Hierro se mostró, asimismo, muy satisfecho por el funcionamiento de estas dependencias.

Francisco Ponte Ferreiro
Cirujano por oposición del Hospital Municipal. Especialidad en Cirugía abdominal. (Estómago, intestino, hernias).—Consulta: de 12 a 1 en Riego de Agua, 60 - 1.º—Teléfono, 1548. Operaciones en
SANATORIO DEL SOCORRO
Ciudad Jardín. Tel. 2300. La Coruña

TEATRO COLON - Martes, 7 de Junio
LA MADRE GUAPA
de ADOLFO TORRADO
MARAVILLOSA INTERPRETACION DE
MERCEDES MARIÑO
Y SU GRUPO TEATRAL "VOCACION"

¡Pueden exportarse aves de corral a Cuba y Venezuela

Según informes particulares, sabemos que las autoridades de Cuba y Venezuela han autorizado nuevamente la entrada en aquellos países de gallos y demás aves de corral, cuya importación estaba en suspenso desde hacía muchos años.

SANATORIO QUIRURGICO DE SAN LORENZO
de los Doctores
ALSINA y M. DE LA RIVA
Teléfono 1006 SANTIAGO

CARTELERA DE ESPECTACULOS

CINE AVENIDA
A las 4, 6, 8 y 11
La sensacional y emocionante producción CEA
BEDELIA
Un enigma, que ni detectives, ni médicos, ni psicólogos, han podido descifrar... Mataba por dinero, pero en su alma existía un enigma.
MARGARET LOCKWOOD — — y JAN HUNTER

IDEAL CINEMA
EXITO GRANDIOSO
La vida de un mujer destrozada por los celos
Una mujer destruída
Un programa de gran fuerza dramática por SUSAN HARWEY
No la pierda. A las 6'30, 8'30 y 11
INFANTIL, a las 4:
Mil tiros. Policías y gangsters
FORAJIDOS

KIOSCO - HOY
ALTO: 3'45, 5'45, 8 y 11
BAJO: 4, 6, 8'15 y 10'45.
SENSACIONAL PRIMER REESTRENO
Lo cómico y lo sentimental, lo trágico y lo grotesco se mezclan en esta excepcional película
MONSIEUR VERDOUX
Un gracioso, tierno, bondadoso y honrado criminal, esto es aquí
CHARLOT

CINE GOYA - HOY
SENSACIONAL PRIMER REESTRENO
Un drama de alta aventura y de romántico amor en pleno desierto africano
CINCO TUMBAS AL CAIRO
Una muchacha francesa y un soldado británico, frente al genio de la estrategia alemana.
FRANCHOT TONE, ANNE BAXTER, AKIM TAMIROFF, ERICH VON STROHEIM
4 — 6 — 8 — 11. TOLERADA

CINE ESPAÑA
INFANTIL A LAS 4
Fin de las aventuras
EL AGUILA DEL TERROR
A las 6'30, 8'30 y 11
Los 10 héroes de West-Point
Una epopeya de la lucha contra los indios. (Tolerada)

CINE FINISTERRE
A las 4: ¡Infantil extraordinaria!
MICKEY ROONEY en su gran creación
ANDRES HARVEY TENORIO
A las 6'15, 8'15 y 11. ¡¡EXITO!!
CLAUDETTE COLBERT y FRED MAC MURRAY
EL HUEVO Y YO
¡Cada escena provoca una carcajada de mayor intensidad!
(TOLERADA)

SALON DORE
HOY a las 4, 6'15, 8'15 y 11.
EXITO FORMIDABLE. La más grandiosa y espectacular superproducción
La carga de la brigada ligera
ERROL FLYNN y OLIVIA DE HAVILLAND
(Tolerada)

"GRAN VENTA JUNIO"

Lo mismo que en 1936 y años anteriores, organizamos, nuevamente, este "Gran Mes de Ventas" a base de artículos confeccionados con este fin.

A continuación, algunos precios de excepcional interés.

SECCION CABALLERO:

AMERICANA "SPORT", todo forro	Ptas.	135.—
" Espiga-cheviot	"	193.—
PANTALON tipo económico	"	60.—
" trabajo	"	40.—
CAMISA seda M/M	"	25.—
" otomán, color inalterable	"	60.—
CAMISETA S/M	"	11.—
CALCETINES, colores moda	"	9.50
PAÑUELOS	"	3.50
TRINCHERA tres telas, muy fina	"	300.—

SECCION NIÑO:

TRAJE "cheviot", pantalón corto	"	110.—
PANTALONES, 2-4 años	"	10.—

agary
alta confeccion
Santa Catalina, 29

AMERICANAS, VERANO 1949, de exquisito gusto y calidad

TEATRO ROSALIA CASTRO
HOY, a las 4, 6, 8 y 11
R. K. O. RADIO presenta un film espléndente y humano
NUNCA LA OLVIDARE
La dulce y tierna historia de una madre.
IRENE DUNNE, BARBARA BEL GEDDES
(TOLERADA MENORES)

CINE HERCULES
ARMANDO CALVO hace, junto con la bellísima MARIA FELIX, un film perdurable en la cinematografía mundial
LA MUJER DE TODOS
Una pasión más fuerte que la vida misma y más trágica que la misma muerte.
A las 6'15, 8'15 y 11
GRANDIOSA INFANTIL A LAS 4
LA LLAMADA DEL DESIERTO
Aventuras y luchas

HOY EN EL ELEGANTE
CINE EQUITATIVA
Infantil a las 4. (Tolerada)
SEDA, SANGRE Y SOL
Por JORGE NEGRETE
A las 6, 8 y 11 noche
UN CRIMEN PARA UNA SENTENCIA
De un dramatismo que apasiona, fino humor y un desenlace sensacional

CINE MONELOS
Una deslumbrante y maravillosa leyenda
Simbad el marino
por MAUREN O'HARE
DOUGLAS FAIRBANKS JR.
Amor y aventuras. Una mujer fascinante de belleza. Un film en mágico tecnicolor
A las 6'15, 8'15 y 11
(TOLERADA)
GRAN SESION INFANTIL A LAS 4
Luchas, batallas, tiros, en
CAMINO SOLITARIO

SAVOY - HOY
METRO PRESENTA la vida romántica de Roberto Schumann
KATHARINE HEPBURN, PAUL HENREID, ROBERT WALKER
PASIÓN INMORTAL
DIRECTOR: CLARENCE BROWN
Un apasionante idilio
4 — 6 — 8 — 11 TOLERADA

TEATRO COLON
HOY
El drama íntimo de una bella mujer
LARAINE DAY, BRIAN AHERNE, ROBERT MITCHUM, GENE RAYMOND
La huella de un RECUERDO
El amor no pudo vencer su pasado
6 — 8 — 11

SANTA MARGARITA
A las 6'15, 8'15 y 11
MARIA FELIX y ARMANDO CALVO en la excepcional película
LA MUJER DE TODOS
Una pasión más fuerte que la vida misma y más trágica que la misma muerte.
A LAS 4 INFANTIL
PISTOLEROS SIN PISTOLAS
BUD ABBOTT - LOU COSTELLO

GRAN CINE CORUÑA
HOY: SENSACIONAL ESTRENO.
METRO, PRESENTA. Intenso drama que descubre de modo original y alucinante zonas aun no exploradas del crimen y la locura.
Alma en la sombra
Su astuta mente ideó el "crimen perfecto", que falló gracias al amor de una mujer.
INGRID BERGMAN, ROBERT MONTGOMERY
4 — 6 — 8 — 11

6.881 pesetas, recaudadas para los familiares de los náufragos de San Pedro de Visma

Serán entregadas a los beneficiarios esta semana

Anoche quedó cerrada la suscripción a favor de los familiares de los náufragos de San Pedro de Visma. El total de lo recaudado asciende a seis mil ochocientas ochenta y una pesetas, cantidad bastante satisfactoria, aunque no la que nosoros hubiéramos deseado recaudar para tan noble fin con nuestra iniciativa, que nació de un impulso de caridad, ha servido para que muchos coruñeses hayan podido demostrar su buen corazón y sus sentimientos de fraternidad cristiana ayudando a unos hogares sobre los que se ha abatido la desgracia. A todos cuantos han secundado nuestro llamamiento les damos las más expresivas gracias.

Un día de estos entregaremos la cantidad recaudada a los familiares de las víctimas y de dicha entrega daremos conocimiento a nuestros lectores

* *

En el día de ayer hemos recibido los siguientes donativos: Doña Manolita Barreiros de Picos, 100 pesetas, y sus nietas las niñas María Angela Quiroga Picos y María Isabel Quiroga Picos, 25 cada una; M. S., 5; "Insua y Vizoso S. L.", 100; un donante, 15; una señora pobre, 2; don Fermín Besmaras, médico radiólogo, 75; equipo infantil "Buenavista" de Los Castros, 25; maquinista y fogoneros del vapor pesquero "Cubanita", 50; José Domínguez (vapor "Cubanita"), 10; don Manuel Losada, 100; R. A. S., 25; doña Mercedes de Toledo, 15; don Ramón G. Pernas, 5; sus suscriptor, 5; un donante, 25; el armador y tripulantes del vapor pesquero "Marcelino", 200; Pardo Parada S. L., 25; un suscriptor, 50; un niño, 5; un donante, 100; doña Generosa Romero, de Santiago de Compostela, 10; niño Juan Lois, 10; M. G. L., 25; personal Cámara de Comercio, 90; niños Víctor Manuel y Juan Antonio Fresneda Cao, 20; un suscriptor, 10; señora de López de la Osa, 5; Rita López, 5; J. M., 10; Lolita Rey Romero en su primera comunión, 25; María Rey Romero, 50; doña Antonia Paz, 5; J. J., 15.

Maruja Rilo, 2; Jerónima Rodríguez, 5; un joven de Acción Católica, 10; un obrero, 5; María Teresa Armesto Corral, 5; Gloria Armesto Corral, 5; Francisco Armestó Corral, 5; Juan Ramón Armesto Corral, 5; donativo en la farmacia de la "Ciudad Jardín": don Rafael Salgado, 25; don Juan Fernández Gago, 25; una vecina, 10; don Manuel Estévez, 25; don Federico García Varela, 1; una vecina, 5; una devota, 1; don Daniel Amezquita y familia, 10; G. L., 50; I. P., 2.

Don Manuel Rodríguez Paz, 15 pesetas; una suscriptora, 25; una casera, 25; don Norberto Sánchez, 50; A. P. L., 10; los niños Pilarita y Jose Guillermo Casquero Ponte, 10; una suscriptora en memoria de su marido, 25 y Carmelina Díaz, 5.

Rogamos a todos las gracias por la atención que han prestado a nuestro llamamiento.

LA "UNION DE REMEROS DE SAN PEDRO DE VISMA" CELEBRARA UNA FUNCION A BENEFICIO

Por iniciativa de la "Unión de Remeros de San Pedro de Visma" y patrocinado por la Obra Sindical "Educación y Descanso", tendrá lugar el próximo día 9, a las 7,45 de la tarde, en el teatro Rosalía Castro, un gran festival artístico, cuyos ingresos serán destinados a socorrer a los familiares de las víctimas del pesquero "Flor", recientemente naufragado en las cercanías de esta capital.

Para dicho acto han prestado su valiosa y desinteresada colaboración la Orquesta X, el Trío Azteca, Quinteto Galaico Azul, Los Buddy, Florentino Rodríguez, Jovial y las Srtas, Mely de los Santos Vidal, Encarnita Díaz, Manolita Creo, Estrellita Patricio, así como el Cuadro Artístico y Cuerpo de Baile de la referida Obra Sindical.

No dudamos que, dado el carácter benéfico que preside este espectáculo, será acogido con la hidalguía y alto espíritu característico en nuestro pueblo, que responderá con la largueza que le es consustancial.

Es probada con éxito una bomba para elevar el agua del mar sólo con la fuerza del oleaje

REUS, 4.—Esta tarde se han celebrado, en una playa situada a unos dos kilómetros de Salou, las pruebas oficiales del invento del reusense Juan Vidiella Roque, invento designado con el nombre de Gravi-bomba, y que es un aparato que sirve para, con sólo la fuerza del oleaje, elevar el agua del mar. El Gravi-bomba se hallaba colocado a unos 30 metros internado en el mar. El oleaje era escaso. El aparato consiste en una bomba de pistón que, por medio de un ingenioso sistema, compuesto de una palanca accionada por un flotador con un peso aproximado de 13 kilogramos, ha demostrado poder elevar el agua del mar con la única fuerza de las olas, a unos doscientos metros de altura.

A las pruebas, que han constituído un éxito, asistieron el alcalde de Reus, el consejero de Cultura del Ayuntamiento, el presidente de la Cámara de Comercio, arquitecto municipal, ingenieros, técnicos, industriales, un miembro de la Delegación de Industria de Tarragona y otras autoridades y técnicos.—CIFRA.

El Cardenal Tedeschini, recibido triunfalmente en Gerona y Vich

Es portador de un mensaje personal del Santo Padre

PORT BOU, 4.—A las doce en punto ha entrado en España el Cardenal Tedeschini, procedente de Roma, que asistirá a la clausura del centenario balmesiano, para el que es portador de un mensaje personal de Su Santidad el Papa. Ha sido recibido por el embajador de España en el Vaticano, doctor Ruiz Jiménez.

Monseñor Tedeschini ha manifestado su íntima satisfacción por encontrarse nuevamente en España, de la que tan grato recuerdo conserva. Poco después, Su Eminencia y séquito, acompañado de las autoridades citadas, ha marchado en automóvil con dirección a Gerona, donde almorzará para seguir después viaje a Vich.—(CIFRA).

LLEGADA A GERONA

GERONA, 4.—La llegada a esta capital del Cardenal Federico Tedeschini, ha sido apoteósica. Toda la población le ha tributado un recibimiento cariñosísimo. Entre los aplausos de la muchedumbre, Su Eminencia se dirigió al Palacio Episcopal, donde almorzó con el Prelado y primeras autoridades. A las cinco de la tarde, el Cardenal, acompañado de las personalidades que le han recibido en Port Bou, continuó viaje a Vich, donde asistirá al acto de clausura del Congreso de Apologética.—(CIFRA).

EN VICH

VICH, 5.—A las nueve y veinte de la noche llegó a esta ciudad el Cardenal Tedeschini. El recibimiento que Vich ha tributado al eminente purpurado ha revestido caracteres del inolvidable acontecimiento. Mucho antes de su llegada, las calles por las que tenía que pasar para dirigirse al palacio episcopal, estaban abarrotadas de público. En el palacio episcopal aguardaban la llegada del Cardenal Tedeschini el Nuncio de Su Santidad, Monseñor Cicognani; el embajador de España cerca de la Santa Sede, señor Ruiz Jiménez; el subsecretario de Educación Popular, señor Ortiz Muñoz; el prelado de la diócesis, el Arzobispo de Burgos, y los veinte prelados que se hallan en Vich para asistir a las fiestas del centenario.

Al llegar al palacio episcopal, el Cardenal ha sido saludado por los que le aguardaban, y seguidamente se formó una emocionante comitiva hasta la Catedral. El Cardenal fué recibido por el Prelado, con mitra y báculo, y seguidamente penetró en la Santa Iglesia Catedral, bajo palio, acompañado del doctor Perelló. Después de orar unos momentos, el Cardenal ocupó un sitial en la parte del Evangelio.

Por las amplias naves del templo, que ofrecían un aspecto impresionante, era materialmente imposible circular. Después de intepretarse la antífona de recepción a los príncipes de la Iglesia y el "Tu es Petrus", el Alcalde de Vich pronunció un breve discurso dando la bienvenida al ilustre huésped y agradeciendo vivamente su presencia en la ciudad. A continuación el Cardenal Tedeschini ha pronunciado un magnífico discurso.—(CIFRA).

CONFERENCIA DE RUIZ JIMENEZ

VICH, 5.— Esta tarde ha pronunciado una conferencia en el salón de las Casas Consistoriales el embajador de España cerca de la Santa Sede, señor Ruiz Jiménez.—(CIFRA).

EL MINISTRO DE EDUCACION

VICH, 4.—Esta tarde a las seis ha llegado el Ministro de Educación Nacional, señor Ibáñez Martín, que ha inaugurado las nuevas dependencias del Museo Diocesano de pintura. Después visitó la catedral. Antes de emprender el regreso a Barcelona el Ministro desde el balcón de las Casas Consistoriales asistió a las fiestas folklóricas celebradas en la Plaza Mayor.—(CIFRA).

EN QUISAMO
se vende EL IDEAL GALLEGO
en el Estanco

MADRID
BUENOS AIRES
Puede usted obtener su plaza inmediatamente
Servicio todos los jueves. Diríjase a la
Agencia de Viajes más próxima o a
AIR FRANCE
AVENIDA JOSE ANTONIO, 57-TEL. 22 04 57-MADRID

Nuevamente se aplaza el concierto de Iturbi

Ha sufrido un nuevo aplazamiento el concierto que el excelente pianista Iturbi pensaba dar en nuestra ciudad en los primeros días de este mes.

Al parecer, los compromisos contraídos con anterioridad, le impiden desplazarse por ahora a La Coruña, y dicho concierto, homenaje a Quiroga, tendrá que celebrarse más adelante.

Estos días actuó Iturbi con su hermana Amparo en San Sebastián y Salamanca, y no se ha podido concretar exactamente la fecha en que dará su anunciado concierto en La Coruña, sin embargo, se confía en que se resuelva todo satisfactoriamente en fecha próxima, y que por lo tanto el famoso pianista actúe en nuestra ciudad para regalo de los buenos amantes de la música.

Nota de la Embajada de Bélgica

El Ministerio de Hacienda de Bélgica concede un último plazo hasta el 30 de junio actual, a los propietarios de títulos al portador, belgas, luxemburgueses o congoleses, para la declaración de los mismos. La Embajada de Bélgica en Madrid informará a los interesados con respecto a los requisitos previstos.

Sanatorio Marítimo Nacional de Oza

Se va a proceder a la monda total del cementerio existente junto a la capilla de este Establecimiento en el que no se practica enterramientos desde 1898, para el traslado de los restos que en él hubiere al cementerio municipal.

Se hace público para que, si alguna familia acredita tener deudos en sepultura a perpetuidad, lo comunique a la Dirección del Centro en el plazo de ocho días, a fin de que pueda hacerse cargo para su traslado de los restos de su familiar donde lo estime conveniente.

La Conferencia de París

(CONTINUACION DE PRIMERA)

por conversaciones preparatorias entre los tres ministros occidentales en el Qual D'Orsay. Asistió el comandante adjunto británico de Berlín, general Benson, quien al parecer informó sobre la falta de acuerdo de los cuatro comandantes de Berlín sobre las medidas para poner término a la huelga ferroviaria berlinesa.

Después de la sesión de hoy, el secretario de Estado norteamericano y los principales miembros de su delegación se han reunido a comer con Vichinsky en la embajada de Estados Unidos y los observadores creen que esta comida habrá dado ocasión a los dos ministros de conversar extraoficialmente sobre sus planes respectivos sobre Berlín, cuyo punto básico de discrepancia en el restablecimiento de la comandatura es la regla de unanimidad con el consiguiente derecho de veto defendido por los rusos o de la mayoría como sostienen los occidentales. Se habla de la posibilidad de que los soviets accedan a limitar el derecho de veto a cierto campo restringido. El ministro británico Bevin había sugerido a principios de esta semana que se redactara una lista de las cuestiones en que podría aplicarse el veto y de aquellas en que sería suficiente la mayoría.

La atmósfera que ha prevalecido en las conversaciones de hoy no ha sido tan satisfactoria como la de ayer, según se anuncia de fuente autorizada. El ligero optimismo que prevaleció al terminarse la reunión de ayer se ha trocado en profundo pesimismo hoy. (EFE).

C.A.M.P.S.A.

SERVICIO DE RESTRICCION

TARJETAS DE MEDICOS Y TAXIS

Las tarjetas de Aprovisionamiento de gasolina de Médicos y Taxis, pueden recogerse a partir del martes, día 7 del corriente, en las Oficinas del Servicio de Restricción—Menéndez Pelayo, esquina a Juan Flórez—mediante la devolución del volante provisional que les fué entregado al presentar la patente.

Para facilitarles a los residentes en la Zona de Santiago de Compostela la recogida de sus Tarjetas, pueden retirarlas en la Sub-Agencia de CAMPSA en la indicada localidad.

El Jefe del Servicio
ENRIQUE DE ORBE.

ALTAS NOVEDADES EN "LA ESPUMA"

Los tejidos "LA ESPUMA", son símbolos de distinción y elegancia.

"Berlina" (exclusivo), preciosa fantasía de cuadritos iluminados para gran vestir.

"Cachemire" (exclusivo), surha estampado en dibujos de maravilla (gran moda en París).

Tejido arrugado, en estampados veraniegos, de gusto selecto.

Y un sin fin de tejidos propios de la estación, en sus variedades más diversas.

Dado el gran éxito que nuestros tejidos han tenido esta temporada, y a fin de evitar aglomeraciones que imposibilitan prestar a nuestra clientela la atención que se merece, les recomendamos nos visiten en las primeras horas de la mañana o de la tarde, en la seguridad de ser atendidas con la máxima solicitud.

"LA ESPUMA"
San Andrés, 55 y 57

CLINICA QUIRURGICA de Dr. RAMALLAL
SANATORIO
de
Cirugía General
RAYOS X, ONDA CORTA
ELECTROTERAPIA,
MECANOTERAPIA,
Y EL MATERIAL PRECISO PARA EL TRATAMIENTO MAS PERFECTO Y MODERNO DE LA CUASE DE [illegible] Y ENFERMEDADES DE LOS HUESOS ETC

Tres nuevos volúmenes de la B. A. C.

HAN APARECIDO:

MISTICOS FRANCISCANOS

Tomo 3.º y último de esta serie. Colección de tratados por fray Diego de Estella, fray Juan de Pineda, fray Juan de los Angeles Melchor de Cetina y fray Juan Bautista de Madrigal. Introducción general e introducciones parciales. Extensos índices onomásticos y de conceptos, comprensivos de las materias de los tres volúmenes de esta colección, ya completa. En tela, 50 pesetas; en piel, 85. A los que adquieran los tres volúmenes se les hará el 10 por 100 de descuento como suscriptores.

LA PASION DE CRISTO

Por el profesor José Camón Aznar. Precioso volumen de la colección de Arte de la B. A. C. Más de 300 láminas en hueco grabado, precedidas de extensos comentarios científicos. Papel crema especial. En tela, 60 pesetas; en piel, 95. A los suscriptores de esta colección de Arte se les descuenta el 10 por 100 como de costumbre.

EL PROTESTANTISMO COMPARADO CON EL CATOLICISMO

Cuarto volumen de la colección de las obras completas de Balmes editada por la B. A. C., según la edición crítica del padre Casanovas. En tela, 50 pesetas; en piel, 85. A los suscriptores de las obras completas de Balmes se les bonifica con el 10 por 100.

Dirija sus pedidos a La Editorial Católica, S. A., Alfonso XI, 4 o al distribuidor exclusivo LIFESA, Valenzuela, 6. — Madrid

Iris-Rosse

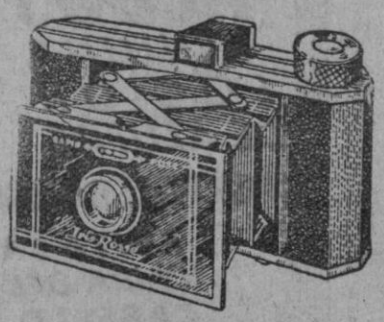

Con cada máquina va adjunto folleto en español, explicativo de su funcionamiento

La Cámara ideal y elegante, de fácil manejo y excelentes negativos.

La que no molesta por su pequeño volumen (9x6x3 cms)

La que nunca le faltan carretes, se los proporciona la misma Casa, al precio de SEIS PESETAS.

Pídala a su distribuidor para la Península:

A. I. S. A. -:- Apartado de Correos, 55 -:- L U G O

Envíos a reembolso, a 150 ptas. por máquina. Carrete 3 x 4, a 6 pesetas unidad. Carteritas de piel para esta cámara a 25 ptas. una.

Gastos de envío: 4 pesetas paquete.

Importantes descuentos para detallistas.

Una boda de príncipes habrá hoy en Tetuán

El Jalifa del Protectorado español contraerá mafrimonio con la hija del que fué Sultán de Marruecos

Los festejos han durado veinte días

Hoy es día grande para el Marruecos español. S. A. Muley Hassan, Jalifa del Protectorado y Príncipe de sangre real descendiente de los Sultanes de Marruecos pertenecientes a la dinastía alauita que rige el Mogreb desde hace tres siglos, contraerá nupcias con la Princesa, también de sangre real, y prima suya en segundo grado L'la Fátma Zohra ben Abd-l-Azis, hija del que fué Sultán de Marruecos hasta su destronamiento en 1908.

A las cinco de la tarde de hoy saldrá la Princesa de su palacio de Tánger para dirigirse a Tetuán, donde reside el novio. Hará el viaje como Princesa. Llegará a Tetuán a las nueve de la noche, y se instalará en un rico campamento provisional que se ha instalado para recibirla. A las once de la noche hará su entrada en Tetuán como futura esposa del futuro marido que la espera. Acaso siga el rito musulmán en toda su pureza y las costumbres de la zona española, en cuyo caso será conducida a casa del novio oculta de las miradas de las gentes. Pasará a ser una esposa encerrada entre las paredes del palacio jalifiano y retirada de la vista de los demás. La que hasta hoy, a las nueve de la noche, ha sido una muchacha libre, incluso oradora en público, con cultura cosmopolita adquirida en varias capitales europeas y costumbres adecuadas a esa cultura, acaso se encierre para siempre en el retiro de una vida oculta de mujer y esposa mulsulmana.

El Jalifa, delegado del Sultán de Marruecos para el gobierno de la zona de influencia española, según determina el Tratado franco-español de 1912, es hijo del primer Jalifa nombrado por España. Tiene 39 años de edad. Ama a España profundamente y se considera un hermano de los españoles. Su futura esposa es casi un niña. Nació en Tánger durante el voluntario exilio de su padre después de haber abdicado el Sultanato de Marruecos por un levantamiento acaudillado por su hermano. Como antes decimos, ha sido educada en diversas capitales europeas Ha estado en España, Portugal, Francia e Inglaterra. No hace muchos meses hizo prácticas de enfermera en los hospitales de Tetuán junto con otras damas españolas y musulmanas. Es muy querida del pueblo marroquí e incluso ha dirigido discursos en reuniones de propaganda. El padre del actual Jalifa era primo hermano del padre de Fátma Zohra y ambos descendían del Sultán Sidi Mohamed. El Sultán actual es primo hermano de Fátma, puesto que desciende de un hermano del Sultán Abd-l-Azis. De ahí que esta boda de Príncipes venga a unir todavía más estrechamente los lazos de parentesco del Sultán y de su Jalifa, y preparen una sucesión al Jalifato español.

Las bodas de estos Príncipes han tenido trascendencia en todo el Marruecos español y aun allende las fronteras del mismo. El Sultán ha enviado una Embajada extraordinaria. De todo el Protecorado acuden a Tetuán multitudes de gentes a celebrarlas y participar de los festejos y de la alegría de los Príncipes. Hace ya veinte días que comenzaron los festejos, que se suceden incesantemente. Y nada digamos de los fastuosos regalos recibidos por los novios o de los presentes que el futuro esposo ha enviado a la novia. El Caudillo ha hecho al Jalifa un presente verdaderamente regio: un millón de pesetas en metálico y diversos regalos valiosos, aparte de obras de acondicionamiento del palacio jalifiano. El Alto Comisario ha ofrecido al Jalifa un coche último modelo y a la novia una diadema de oro y brillantes. El Sultán se ha mostrado regiamente espléndido, y al mismo tenor han respondido todas las personalidades musulmanas, israelitas y españolas del Protectorado.

CATOLICO: TU DEBER HOY: EL SEMINARIO

El laicismo de las parroquias sin sacerdote o con número de ellos insuficiente en relación con sus necesidades espirituales, sólo puede remediarse teniendo un Seminario en condiciones, llenándolo de vocaciones escogidas y dando a los futuros sacerdotes la formación que hoy exigen las circunstancias.

En todas las diócesis, a partir de nuestra gloriosa Cruzada, ha habido una reacción formidable en el número de vocaciones sacerdotales, como también en las religiosas; y todos los Seminarios crecen, se amplian y se ensanchan sin cesar, de tal suerte que estamos viviendo la edad de oro de los Seminarios españoles. Apenas terminada la contienda y vencida la revolución roja, se inició un rápido y general crecimiento en todos los Seminarios, hasta poblarse y adquirir todos ellos mayor número de alumnos que en 1934. Santiago figura entre las provincias eclesiásticas más favorecidas por las vocaciones. Ese aumento general de vocaciones—algunas en condiciones prodigiosas—cantan un himno vibrante y triunfal a la Iglesia y al sentimiento religioso de las familias españolas. ¿Quemaron sus templos? Edifican o levantan otros nuevos y más amplios. ¿Asesinaron millares de sacerdotes? Más millares de seminaristas se aprestan a cubrir sus filas. ¿Desbandaron a los adolescentes y jóvenes acogidos junto al altar para rezar y estudiar? La ferocidad de sus crímenes no les ha servido de nada; a bandadas han vuelto, más numerosos, más animosos, desafiadores del peligro, envidiando a sus mártires.

La sangre inocente de esos millares y millares de sacerdotes, que la derramaron generosa y heroicamente por defender su fe y confesar su dignidad y estado, ha sido precisamente la semilla fecunda y gloriosa de estas nuevas y nutridas generaciones de sacerdotes; como la sangre de los primeros cristianos fué semilla de cristianos.

Pero la adecuada formación de esos aspirantes al Sacerdocio exige muchas cosas: edificios amplios, decorosos, higiénicos; biblioteca bien surtida; gabinetes modernizados, profesorado selectísimo y retribuído; material escolar y medios de educación a la altura de la misión sacerdotal...

Para eso la Iglesia nos pide nuestra ayuda, principalmente en el día de hoy, Día del Seminario. Oraciones, donativos generosos. Los católicos son los que están obligados a mantener sus obras, y ninguna entre ellas reviste la importancia del Seminario, donde se forman los sacerdotes.

"GALICIA, S. A."
ES LA COMPAÑIA DE SEGUROS PARA LA RIQUEZA GALLEGA
Autorizado Dirección Gral. de Seguros, 27-1-45.

CULTURA NACIONAL

INSPECCION DE ENSEÑANZA PRIMARIA

Director general Enseñanza Primaria.—Autoriza a maestras matriculadas curso instructoras elementales Hogar organizado para maestras por Sección Femenina Falange del 15 junio al 30 julio presente año, para que puedan asistir al mismo aunque sean interinas, debiendo dejar debidamente atendida enseñanza por su cuenta mediante sustituta.—Inspector-jefe, Eiján.

ESCUELAS DEL MAGISTERIO MARIA PITA DE LA CORUÑA

Se pone en conocimiento de los señores alumnos y alumnas que hayan de examinarse de ingreso en estos centros de enseñanza, que los mencionados exámenes darán comienzo a las nueve de la mañana del día 13 del actual, y en días sucesivos los de las distintas asignaturas del plan profesional.

La Coruña, 4 de junio de 1949.—La secretaria, Sofía Amigo.

Aprenda a cortar y coser sus vestidos

Puede además constituir una verdadera profesión para Vd. y una fuente de magníficos ingresos.

Lahore

Cursos de Corte y Confección por Correspondencia

Solicite envío folleto explicativo gratuito a

Instituto A. F. A.
Apartado 141
San Sebastián

El VI aniversario de la Revolución Nacional Argentina conmemorado en Madrid

MADRID, 4.—Hoy se cumple el aniversario de la revolución nacional argentina y al mismo tiempo el tercero de la exaltación del General Juan Domingo Perón a la presidencia de la República. La revolución nacional de aquel país hermano realizó sin que un solo grito de odio empañara la limpidez de una era que se inauguraba bajo el signo de la justicia social y de la libertad económica y política, ha prendido muy pronto en las clases sociales de aquel país. Con motivo de la efemérides, en la embajada argentina de Madrid se celebró mediodía, un almuerzo de hermandad al que concurrieron el embajador doctor Radío y el personal de la representación diplomática con sus respectivas familias.

Los miembros de la colonia argentina en Madrid han hecho presente al doctor Radío su adhesión incondicional al presidente Perón y, a su vez el embajador, ha cursado a Buenos Aires mensajes de felicitación al Presidente y a su Gobierno con motivo de este aniversario.—(CIFRA).

Entierro del General Esparza

El Ministro de Obras Públicas presidió el entierro

MADRID, 4.—A las doce de la mañana se ha efectuado el entierro del general de brigada don José María Esparza, fallecido en el trágico accidente de automóvil ocurrido en la madrugada del día anterior en la carretera de La Coruña.

Frente al hospital militar de urgencia de la calle de Maudes formaba la batería del Regimiento de León número 38, con bandera y banda de música, que rindió al cadáver los honores correspondientes.

Detrás de la presidencia familiar integrada por los próximos parientes del finado, iba la oficial; presidida por el Ministro de Obras Públicas, señor Fernández Ladreda; el capitán general de la Primera Región Militar, don Agustín Muñoz Grandes; el Jefe del Estado Mayor Central, teniente general García Valiño, y los generales Bermeu, Esteban-Infantes, Redondo Guijarro (que ostentaba la representación de la Marina); y Angulo (representaba al Ejército del Aire), el Presidente de la Diputación Provincial, Marqués de la Valdavia, numerosos generales, jefes y oficiales de los tres Ejércitos y, numerosas representaciones y comisiones seguían al coche ver. En la Avenida de Raimundo Fernández Villaverde, el clero rezó el responso y las fuerzas que habían rendido honores desfilaron ante el cadáver, despidiéndose el duelo. Las personalidades que asistieron rendirán su pésame a la familia del finado, continuando la mayoría hasta el cementerio de la Almudena, donde el cadáver recibió cristiana sepultura.—(CIFRA).

Exposición de Aeromodelismo

Hoy, domingo, permanecerá abierta la exposición de Aeromodelismo instalada en el salón de Educación Popular (Cantón Grande, 14-1.º), de 10 a 2 y de 8 a 10.

Ayer fué numerosísimo el público que desfiló a contemplar esta interesante exposición, siendo los más numerosos los jóvenes, haciendo atinados comentarios.

Se traspasa

Industria gran rendimiento con propio o se admite socio aportando capital.

Informes: Sr. Pedrosa, Café Compostela, calle Real.

Fiesta de la Unión en los Salesianos

Los Antiguos Alumnos Salesianos celebran en el día de hoy su fiesta de la Unión. Los actos comenzaron ayer, a las nueve de la tarde, con un acto eucarístico, dirigiendo la palabra a los numerosos ex-alumnos asistentes, el R. P. Consejero, D. Leandro Saiz, el cual, con brillantes palabras, exhortó a los asistentes a poner en práctica las enseñanazs recibidas, cuando niños, en el colegio. Terminó pidiendo se cierren las filas en torno a Jesús Sacramentado, María Auxiliadora y San Juan Bosco para hacer frente a la ola de indiferencia que se extiende por gran parte del mundo.

Los actos para el día de hoy, son los siguientes: A las 9, misa de comunión; a las 12, partido de futbol entre el "Mantumes of Pío" y los "Once Leones". A la una, vermut, seguido de la comida íntima. A las 5, bendición con S. D. M., y a las siete, gran velada teatral A todos estos actos quedan invitados los antiguos alumnos, asociados y no asociados.

Anúnciese en
EL IDEAL GALLEGO

Sanatorio "RIAZOR"
AV. DE LA HABANA, 6 y 7
Tel. 4205-4206. LA CORUÑA
Dr. J. LARREA
Especialista Medicina y Cirugía aparato digestivo. Estómago hígado, intestinos
Instalación moderna con todos los adelantos
Para consultas, avisando previamente

MÁS ATRACTIVA... USANDO Kusa AGUA CUTANEA

RELOJES SUIZOS 10 AÑOS GARANTIA
ENVIOS POR CORREO A DOMICILIO
PIDA CATALOGO GRATIS
FABRICAS SUIZAS REUNIDAS
HERNANI-GUIPUZCOA
FACULTAD REVOLUCION

Industriales lecheros
Desnatadoras, Mantequeras y amasadoras Suecas. Material para queserías, Colorantes para queso y mantequilla "CHR HANSEN". Pasteurizadores de placas y nacionales, Refrigerantes, Concentradores, Botellas, Cápsulas de aluminio, Material de análisis "GERBER", etcétera.
LACTA LTDA.-Alcalá, 45. MADRID

ANALISIS
CLINICOS, QUIMICOS,
de ALIMENTOS, MINERALES e INDUSTRIALES
Oficina Información Técnica
LABORATORIO A. C. I. B.
Sta Catalina, 26 2.º
LA CORUÑA

Agricultor: ¡EL ESCARABAJO amenaza tus patatales!
ASEGURE SU COSECHA
Utilice ARSENCAL

(Arseniato de Cal 40 por 100). Es un preparado científico que SOLAMENTE sirve para exterminar insectos masticadores. No extermina las abejas ni esteriliza las tierras. No contiene cloro.

Fabricante: INDUSTRIA QUIMICA DEL NALON S. A.
Depositario exclusivo para Galicia
DROGUERIA CONDE
Argudín Bolívar, 21
LA CORUÑA
(Autorizado por el Servicio Agronómico, con fecha 5-7-1947)

MARCELINO PERNAS
LA CORUÑA
EPARDO BAZAN, 4 DUP.
TELEFONO 3445
Pañería
Ferretería
Fornituras
ventas al por mayor

hebos
GENUINA LOCIÓN DE AZUFRE
EXQUISITAMENTE PERFUMADA
EVITA LA CAIDA DEL CABELLO
ELIMINA LA CASPA
LABORATORIOS "HEBOS"

PROTEJA SU HERNIA
con el cómodo e imperceptible SUPER OBTURADOR HERNIUS AUTOMATICO, el minúsculo aparato creado científicamente, que, sin tirantes, peso, bulto ni presiones, logra la sólida contención y reducción herniaria. Bajo molde, medida y pres. fac. (C. C. S. 10.718).
ESTOMAGO CAIDO evite molestias e incomodidades llevándolo a su posición normal con el moderno ELEVADOR HERNIUS, el modo, práctico, seguro y único sin tirantes que evita el uso de antiguos y engorrosas fajas. Bajo pres. fac. (C. C. S. 10.546).
VISITA EN LA CORUNA el próximo día 8 del cte., de 10 a 1. En el CONSULTORIO del Dr. LA PRIETA, S. Andrés, 119. En EL FERROL DEL CAUDILLO, el día 7 del cte., de 10 a 1. En el CONSULTORIO del Dr. QUINTANILLA, General Mola, 9. En SANTIAGO, el día 9 del cte., de 10 a 1. En el CONSULTORIO del Dr. CAAMAÑO, Franco, 14.
GABINETE ORTOPEDICO HERNIUS RBLA. CATALUÑA, 34 BARCELONA
DESCONFIAD DE LOS QUE COPIAN NUESTROS ANUNCIOS PARA CREAR CONFUSIONES.

LOS PUERTOS

El "Magallanes" rumbo a la Coruña

El día 1 del corriente salió de Nueva York el trasatlántico "Magallanes", que llegará a este puerto del 9 al 10.

Conduce para La Coruña 275 pasajeros, 1.564 sacas de correspondencia, 10 automóviles y carga genrral.

Entraron: "Cabo Sacratif", de Vigo, con general.

Buque panameño "Taboga", con carbón.

Salieron: "Cabo Sacratif", para Gijón, con general; "Punta Begoña", para Lisboa, en lastre, e inglés "Ashgarth", también para Lisboa, en lastre.

MAREAS PARA HOY

Pleamares: a las 11'46 h., 3'27 m. y a las 0'28 h., 3'32 m.

Bajamares: a las 5'24 h., 1'25 m. y a las 18'8 h., 1'21 m.

Las de mañana lunes, serán:

Pleamares: a las 13'8 h., 3'39 m. y a las 1'48 h., 3'44 m.

Bajamares: a las 6'48 h., 1'14 m. y a las 19'28 h., 1'09 m.

NOTAS Y AVISOS

FARMACIAS AUTORIZADAS PARA LA VENTA DE PENICILINA

Farmacias autorizadas para la venta de Penicilina, que a continuación se relacionan:

Doña María Segunda Vázquez García, Plaza de Pontevedra, 18.

D. Víctor Vigil Vigil, Cantón Grande, 25.

D. Serafín Zato Hourdisan, Real, 11.

FARMACIAS DE GUARDIA.— Prestarán servicio de guardia durante la semana actual las farmacias siguientes: Dos Casto de Dios Tobío, calle de Mariscal Pardo de Cela, 18 y 20; Doña María Segunda Vázquez García, Plaza de Pontevedra 18; don Víctor Vigil Vigil, Cantón Grande, 25; don Serafín Zato Hourdisan, calle Real 11.

El contagio de parásitos es fácil pero es mucho más fácil librarse de ellos friccionando las partes afectadas con LOCION ZZ.

No olvide que el uso diario del JABON ZZ previene contra posibles contagios.

El insecticida ZZ asegura su higiene personal.

Los hijos de Mafalda de Saboya acuden al Tribunal para recuperar sus bienes

Son huérfanos de la princesa italiana, mártir en el fatídico campo de Wuchenwald

El corresponsal de "A B C" en Roma envía a su periódico la siguiente crónica:

ROMA.—La República italiana se ha puesto un poco nerviosa porque los hijos de la Princesa Mafalda, hermana de Humberto II, muerta ignominiosamente en el campo de concentración de Buchenwald, han levantado la voz para reclamar los bienes legítimos que les pertenecen. Y como la ley aun es una cosa seria, ha tenido que bajar la cabeza y resignarse a que los magistrados decidan.

Por eso, el público ha fijado su atención sobre los jóvenes príncipes, que tienen grabados en sus rostros la tragedia que hizo de su madre la Princesa mártir. Son los mismos príncipes que yo conté en una ocasión que durmieron generosamente hospedados, en su breve paso por Roma, en la casa del jardinero de la residencia real de Villa Savoia. Son los los mayores, Mauricio y Enrique y los pequeños Otto y Elisabetta, que nacieron y crecieron en Roma, idolatrados por la abuela, la Reina Elena, la cual transcurría las tardes enteras en los jardines de la Villa participando en sus juegos y contándoles las fábulas y narraciones que todas las abuelas cuentan a sus nietos.

A Otto de Assia y Savoia, a quien todos llamaban "Bibi", un día le contó la Reina un hecho auténtico que había leído en un periódico. "Un minero —decía— bajó un día a su mina de carbón. Llevaba consigo un farol, y a su luz indecisa, pudo ver a dos grandes ratones que avanzaban unidos, a breve distancia el uno del otro. El minero, nervioso, con las pesadas botas claveteadas aplastó a uno de ellos, contemplando con curiosidad que el otro ratón se detuvo como paralizado.

Entonces quiso observarlo bien y se dió cuenta de que la pobre bestia era ciega y de que su compañero muerto la había guiado en su camino mediante una paja que entre ambos tenían en la boca".

A "Bibi" le impresionó mucho esta narración, que después aseguraba a todos era la más bella narración que había oído a su abuela, pero también la más dolorosamente triste y que más tarde, a la hora de la tragedia guerrera, le martillearía obsesionadamente recordando los jardines de Villa Savoia. Porque la guerra, a él y a sus hermanos no les regateó la ceguera espantosa de no poder ver a la madre que yacía en el más horrible campo de tortura que la humanidad ha conocido.

La odisea de privaciones, horrores, trabajos de castigo y abandono por que tuvieron que pasar los hijos de Mafalda de Saboya, no conoció descanso ni respiro hasta que pudieron llegar a Alessandría de Egipto, donde Víctor Manuel III y Elena masticaban la feroz nostalgia del destierro, y donde la abuela contribuyó a vestirles y a alimentarles, dándoles el dulce calor de su protección y de su cariño. Poco tiempo después de la llegada de los muchachos murió el viejo Rey de Italia, y casi a su raíz entró en vigor la nueva Constitución de la República italiana. El amor que todas las Repúblicas sienten por los bienes de las extinguidas Casas Reales no convenció a los príncipes Mauricio y Enrique de Assia, que inmediatamente pensaron en reivindicar lo que era el patrimonio de su desgraciada madre, metido "pro jure" en el patrimonio de la República.

La princesa Mafalda, hija menor de Víctor Manuel III de Italia

Consultados numerosos abogados y aconsejados por el Rey Humberto, se decidieron a presentar recurso ante el Tribunal de Roma.

Y pocos días ha, el subsecretario de Estado de las Finanzas ha declarado ante la Cámara —en medio de la gran rabieta de las vestales republicanas— que los magistrados han de decidir. Naturalmente, no se ha atrevido a añadir que si la ley y las disposiciones legales se cumplen, los príncipes que en su estancia en Roma vivieron en la casa de su antiguo jardinero, recuperarán los bienes que legítimamente les pertenecen. Ahora las gentes se preguntan si presenciarán la causa y si la República no les negará la entrada en Italia. Si trataran de venir no les cortarán el paso, porque el recuerdo de la barraca número 15 de Buchenwald, donde murió invocando a sus hijos la Princesa mártir, no se borra fácilmente del recuerdo de los buenos italianos.

JULIAN CORTES CAVANILLAS.

LEA EL IDEAL GALLEGO

El Gran Duque Vladimiro llegó a Valencia

Es heredero del trono de Rusia

VALENCIA, 4.—En viaje de carácter particular llegó S. A. I. el Gran Duque Vladimiro de Rusia, hijo del Gran Duque Cirilo, primo hermano del Zar Nicolás II. S. A. I. es actualmente el jefe de la Casa de los Romanoff, siendo por tanto heredero de todos los derechos de la monarquía rusa. Viene acompañado de su esposa, la Gran Duquesa Leonida. Los ilustres visitantes se proponen recorrer los monumentos artísticos y lugares típicos de Valencia y realizar algunas excursiones por los alrededores de la capital, como la que hoy han efectuado a Sagunto.—(CIFRA).

Sepelio del periodista don Teodoro Llorente

VALENCIA, 4.—El entierro del ilustre periodista valenciano don Teodoro Llorente, director del periódico "Las Provincias" ha constituído una imponente manifestación de duelo a la que se ha sumado toda la capital. ayer desfilaron millares de valencianos de todas las clases sociales por la casa mortuorio para hacer expresivo el testimonio de su pésame a los familiares del periodista finado. Llegaron también numerosos telegramas de toda España entre los que figuraba el del Director General de Prensa, don Tomás Cerro.

El duelo tardó en desfilar más de una hora. El féretro fué trasladado al cementerio donde los restos mortales del señor Llorente recibieron sepultura en el panteón familiar.—(CIFRA).

Jeroglífico número 932

¿Quién extinguió los fuegos?

Solución el crucigrama de ayer:

HORIZONTALES. — 1, Ansar. 2, Azoados. 3, Oda. Atoé. 4, Redomadas. 5, Mesopotamia. 6, An. Da. 7, La. Efeso. Ca, 8, Sotir. 9, At. Ces. El.

VERTICALES.—1, Ore. Acá. 2, Adesa. 3, Azadones. 4, No. Op. Foca. 5, Salmonete. 6, Ad. Tt. Sisa. 7, Rondador. 8, Soama. 9, Esi. Cal.

CUBIERTAS

De importación norteamericana. Unicamente para camiones, desde a 900×20 en adelante. Venta libre, legalizadas por la DOT.

MIGUEL ORTEGA

Alberto Aguilera, 11. Madrid

Los ciegos coruñeses cumplen el Precepto Pascual

Se ha celebrado en esta Organización el solemne acto del Cumplimiento Pascual de todos los afiliados y empleados de esta Provincial, los cuales se acercaron a la Sagrada Mesa en la iglesia parroquial de Santiago, acto que resultó muy concurrido y emotivo, habiendo sido previamente preparados todos los componentes de esta entidad por un ciclo de conferencias, a cargo del asesor religioso provincial, M. I. Sr. D. Jesús Castro Maseda. Después de la comunión, todos los que concurrieron a ella fueron obsequiados con un espléndido desayuno.

Mañana, día 5, y como final de estos actos religiosos, tendrá lugar en la misma iglesia de Santiago, a las once de la mañana, una misa solemne, en la que intervendrán el coro y el cuarteto de esta Delegación. Dicha misa será en honor y acción de gracias al Espíritu Santo para que siga derramando sus beneficiosos dones sobre esta Obra Nacional de Ciegos.

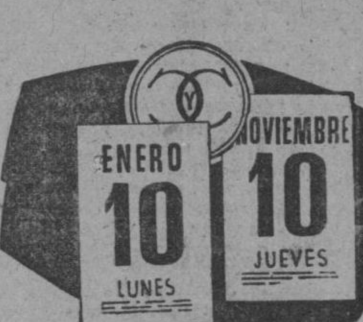

VENTAJOSAS, CORRECTAS Y COMODAS SON NUESTRAS

VENTAS A PLAZOS

Muchos meses para pagar su compra

S. F. COMERCIO Y CREDITO, S. A.

Sucursal en La Coruña: Cantón Pequeño, 13

Sucursal en BETANZOS: Soportales Sanchez Bregua, 3.
" en EL FERROL DEL CAUDILLO: Frutos Saavedra, 38.
" en LUGO: Plaza del Campo, 2.
" en SANTIAGO: Plazuela de San Martin, 5.

102 sucursales en España

ESTOMAGO-INTESTINO
DIABETES - HIGADO
RIÑON - ARTRITISMO

Aguas de MONDARIZ

FUENTES DE GANDARA Y TRONCOSO

DELICIOSA AGUA DE MESA

INDICADISIMA EN LOS TRATAMIENTOS SULFAMIDICOS

Botellas de 1 litro, medio litro y botellines de ¼ litro

GRAN HOTEL DEL BALNEARIO DE MONDARIZ (El Paraíso de Galicia)

ABIERTO DEL 1.º DE JULIO AL 30 DE SEPTIEMBRE

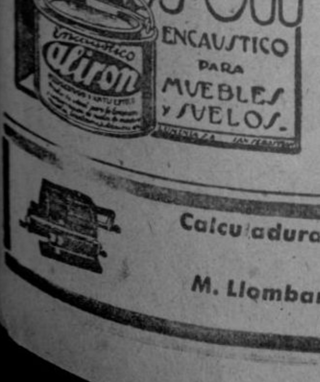

"ALIRON" se expende EXCLUSIVAMENTE en botes de CIERRE INVIOLABLE de cuarto, medio, uno y cinco kilos.

Rechace, pues, TERMINANTEMENTE todo producto que le ofrezcan a granel diciendo que es ALIRON"

Calculadoras suecas ORIGINAL-ODHNER con cubicación

M. Llombart. Hortaleza, 30. MADRID Teléfono 214503

Mutua General de Seguros

FUNDADA EN 1907

ACCIDENTES - ENFERMEDAD - INCENDIOS - VIDA INDIVIDUALES - RESPONSABILIDAD CIVIL

Riesgos diversos: Incendio Robo - Expoliación Cosechas - Cinematografía - Guerra otros y riesgos catastróficos

Entidad Colaboradora de la Caja Nacional de Seguro de Enfermedad

DOMICILIO SOCIAL: BARCELONA, BALMES, 17 y 19 — SUCURSAL EN LA CORUÑA: JUANA DE VEGA, 18 Y 24

Sucursal en Vigo: PLAZA COMPOSTELA, 8 — Sucursal en Lugo: QUIROGA BALLESTEROS, 7-1.º O — Sucursal en Orense: GENERAL FRANCO, 108

Agencia en Santiago: F. DEL VILLAR, 11 — Agencia en Ferrol: CANALEJAS, 37 1.º

Sucursales en todas las capitales y poblaciones importantes de la Península, Islas Baleares, Canarias, Norte de Africa y Protectorado Español de Marruecos. Delegación en sus principales localidades

Arte

Inauguración de la exposición de obras de Gerardo Porto

Ayer, a las ocho de la tarde, se celebró en el salón de exposiciones de la planta baja del Palacio municipal la inauguración oficial de una exposición

GERARDO PORTO

de figura, paisaje y composiciones del joven pintor coruñés Gerardo Porto Montoto.

Gerardo Porto ha llevado a esta exposición una colección de cuarenta y cinco obras, prescindiendo un tanto de la necesaria autocrítica. Esto permite formarse perfecta idea de la capacidad y las posibilidades de este pintor, ya que no ha vacilado en mostrar al público todos sus intentos, lo mismo allí donde ha fracasado que aquellos en que el triunfo le ha sonreído. Se halla en una etapa indudablemente germinal de lo que promete ser un arte poderoso, rico en materia, fuerte en luminosidad, y de concepto valiente y personal. "Mañana en el retiro", y los cuadros titulados "En el jardín", que llevan los números 38 al 42, señalan la nota más alta de un arte vigoroso y atrayente. Algunos otros lienzos dan muestra de la facilidad con que Porto capta la luminosidad intensa de las playas y resuelve bajo su esplendor los difíciles problemas del color iluminado. Otros cuadros, como el desnudo, un interior y algún retrato, señalan la dirección en que el artista ha de esforzarse y apurar su aprendizaje formal, para conseguir todo el rendimiento que cabe esperar a su indudable talento pictórico.

Al acto inaugural asistieron autoridades, artistas, críticos, académicos, personalidades y numeroso público que felicitaron al joven artista por la belleza y positiva valía de muchas de sus obras.

deportes

Hoy a las cinco y media, Ferrol-Erandio en el Estadio

El Ferrol jugará esta tarde su segundo partido en Riazor, correspondiente a la "liguilla" de ascenso a segunda división, comenzando la segunda vuelta de dicho torneo.

El rival de los ferrolanos en esta ocasión es el Erandio, equipo que lo venció ampliamente en Bilbao y que desplaza a La Coruña los siguientes jugadores. Aguirregoitia; Estenaga, Lasquibar, Loroño; Garrote, Lasquibar; López, Varela, Alquiza, Bustos, Chiqui, Menchaca e Iriondo. Desconocemos exactamente la calidad del equipo bilbaíno, pero por los resultados obtenidos hasta el presente, mucho nos tememos que los departamentales tendrán que bregar incansablemente desde el principio del encuentro, no sólo para ganar el partido, sino para tratar de remontar e igualar el tanteo alcanzado por el Erandio en San Mamés, ya que en estas competiciones de ascensos suele darse el empate final a puntos, y son los goles los que deciden las posiciones. Por ello el Ferrol debe hoy procurar batir a los bilbaínos por la mayor diferencia posible de goles, y no cesar en el empeño aunque la contienda esté ya ganada.

El equipo departamental alineará de la siguiente forma: Alonso; Sobrino, Portugués, Perniche; Canales, Muñuaga; Andreu, Porta, Póló, Oliveros y Tino o Portas. La única duda reside en el extremo izquierda ya que el titular parece que tiene una relajación muscular, que probablemente le impida actuar en Riazor. Será probado hoy mismo por la mañana para comprobar si se resiente de dicha lesión.

El encuentro comenzará a las cinco y media de la tarde y será arbitrado por el colegiado Sr. Nieto.

Partido decisivo para los ferrolanos y que necesariamente tienen que ganar, si quieren mantener aún sus aspiraciones en esta competición.

Instantáneas

El mal perder del Burnley

El prestigio del futbol inglés y la caballerosidad de los jugadores británicos, fué siempre tan extraordinario, que ningún viejo aficionado habrá dejado de loar tantas virtudes, presentándolas a los demás futbolistas del mundo como dignas de imitación. Pero...

Es un hecho indudable que los "pross" británicos conforme van perdiendo su superioridad—díganlo si no los resultados que están obteniendo el Arsenal en Brasil y el Burnley y Fulham en España—pierden igualmente el control de sus nervios y recurren a tretas vulgares para justificar sus derrotas.

Así lo confirma claramente la carta que el guardameta del Burnley, Jimmy Strong, publica en el "Daily Mirror", bajo grandes titulares, y en la que manifiesta aquél su disgusto por la actuación de Couso, del que asegura que les castigaba cada vez que recibían un golpe o empujón de sus adversarios; añadiendo: "No trato de justificar la derrota del Burnley por 3-2, pero sí puedo decir que con un juez de tal estilo nunca hubiéramos podido vencer a los españoles".

Para los que presenciamos el partido, las manifestaciones de Strong no pueden por menos de producirnos cierto estupor. Si Couso pecó de algo en su excelente arbitraje, fué de precipitación al castigar al Deportivo con aquel "penalty" inicial que a punto estuvo de desmoralizar a los nuestros. Los mismos jugadores ingleses, y más concretamente su "manager" Hill, comentaron la decisión del colegiado gallego en el sentido de considerar que no había existido la falta tan gravemente sancionada.

De ahí que nos parezca una ridícula disculpa de mal perdedor la de referirse al árbitro, cuando las únicas causas de la derrota del Burnley en Riazor, radicaron en la inferior labor de sus hombres, y quizá—si nos atenemos a lo que nos dijeron los directivos británicos—en esa voracidad que ante alimentos que escasean grandemente en Inglaterra y que aquí abundan, tan palmariamente evidenciaron aquéllos.

Pero cuantos se "entregaron" al futbol del Burnley, considerándolo—más por rutina que por la exhibición hecha en nuestro Estadio—como patrón extraordinario a imitar por todos, van a tener razón. El conjunto británico resultó derrotado en La Coruña "porque con un juez de tal estilo" no podía ganar. Su "superioridad", por lo tanto, fué manifiesta.

Realmente eran las declaraciones de Strong lo único que le faltaba al futbol inglés para descender del pedestal en que se le tenía colocado y situarse ya a la misma altura que el de otros países del orbe.

Porque ahora los "maestros" saben de la derrota con demasiada prodigalidad y, además, se disculpan como cualquier "discípulo" poco aventajado.

He ahí otro Imperio que empieza a desmoronarse...

PACO.

Ante 300.000 personas "Nimbus" gana el Derby inglés

EPSON, 4.—Se ha corrido esta tarde la famosa carrera del Derby inglés, favorecida por un tiempo espléndido. Corrieron treinta y dos caballos. Cerca de trescientas mil personas presenciaron la gran carrera. En el palco regio estaban presentes la reina, la princesa Isabel, el duque de Edimburgo y otros miembros de la real familia.

La carrera ha sido de las más reñidas que registra la historia, por lo que hubo que emplear la fotografía.

Triunfó el caballo Nimbus, de la señora Marion Glenister, montado por el jinete Charlie Elliot.

El caballo nimbus, montado también por Charlie Elliot, ganó previamente la carrera de las dos mil guineas. Es el primer caballo que consigue esta doble victoria desde "Blue Peter" que triunfó en el año 1939.—(ALFIL).

FACULTATIVO DE MINAS

Se ofrece, preferible Topografía. Escribir: Facultativo, Apartado 327, BILBAO.

El agasajo del Fabril a Don Daniel Chaver

Anoche se celebró el agasajo ofrecido por el Fabril S. D., en su domicilio social, al presidente del R. C. Deportivo, don Daniel Chaver. Asistieron al mismo, directivos del primer club coruñés, así como del Juvenil, Fabril y jugadores de este equipo.

El señor Vidal Agra, presidente del Fabril, hizo entrega a don Daniel Chaver de un diploma, en el que constan el nombramiento de presidente de honor de la sociedad que le dedicaba el homenaje, y en unas sentidas palabras puso de relieve la personalidad del agasajado, y resaltó que el homenaje no era más que una correspondencia a los desvelos del señor Chaver por el Fabril S. D.

Contestó el presidente del Deportivo, agradeciendo efusivamente el homenaje que se le tributaba.

El acto transcurrió en un ambiente de franca camaradería, y puso una vez más de manifiesto las buenas relaciones existentes entre el R. C. Deportivo y el Fabril S. D.

LEA Y ANUNCIESE EN EL IDEAL GALLEGO

FUTBOL INTERNACIONAL

Francia gana a Suiza (4-2)

En el encuentro internacional de fútbol jugado en París entre las selecciones de Francia y Suiza, han resultado ganadores los franceses por 4-2. En el primer tiempo la ventaja de los vencedores era de dos a cero.

HOCKEY SOBRE HIERBA

PARTIDOS PARA HOY

Campo de entrenamiento del Riazor.—En el primer encuentro se enfrentarán el R. C. Deportivo y el Juvenil, para decidir quién será el vencedor del torneo, ya que ambos equipos figuran como primeros clasificados. Mientras que los deportivistas necesitan el triunfo para proclamarse campeones, a los del Junior les basta con un empate, lo cual quiere decir que la mayoría de probabilidades de alcanzar el título están de parte de este último club.

En el otro partido contenderán el Senior y el Saeta, para disputarse el tercer puesto de la competición.

Hoy a las 12 en la Granja Ciudad S. D.-Orzán

El partido celebrado ayer por la tarde en la Granja entre el Silva y el Sin Querer, concluyó con el resultado de 1-0 favorable al primero. En general fué un encuentro feo.

Más bonitas y emocionantes serán las eliminatorias que en "sesión continua" se jugarán hoy en la Granja. En los cuatro encuentros el que promete presentar desenlace más incierto es el Ciudad S. D.-Orzán, pues aun reconociendo en el primero mayores virtudes técnicas, pueden quedar estas contrarrestadas por el peculiar entusiasmo que en todas las luchas de este año ha hecho proverbial el flamante campeón de segunda categoría. También se presenta incierto el "choque" Santo Tomás-Perillo, con ligera ventaja para el club de la capital, sin olvidar por eso la dureza evidenciada por el conjunto mariñán en aquel escandaloso partido de desempate contra el Hércules de San Pedro.

En cambio, el Español se presenta como indiscutible favorito ante su encuentro contra el Coruña, pues la falta de Suanzes y Soto en el club españolista—es decir, la ausencia de los dos extremos titulares—no debe restar la eficacia goleadora de los campeones de Liga. Asimismo, el Santa Lucía aparece como casi seguro triunfador en su lucha contra el Vista Silvari, dada la diferencia notoria que separa ambos equipos.

Y el D. Ciudad se desplaza a Carral para competir con el titular de la localidad. Será un partido difícil en el que pesará con bastante influencia el factor campo.—*Quesada.*

PARTIDOS PARA HOY

En la Granja: a las 10, Varela Silvari-U. D. Santa Lucía. A las 12, Ciudad S. D.-Orzán. A las 4, Español-Coruña. A las 6, Santo Tomás-Perillo.

En Carral: a las 5, D. Carral-D. Ciudad.

ESTADIO MUNICIPAL DE RIAZOR. LA CORUÑA
Domingo, 5 de Junio. A las 5'30 de la tarde
PRUEBA PROMOCIONAL DE ASCEN'SO A II DIVISION
Erandio - Ferrol

Lotería Nacional

MADRID 4.—En el sorteo de la Lotería Nacional celebrado en el día de hoy, han resultado agraciados con las cantidades que se indican los siguientes números:

NUMEROS	PREMIOS	POBLACIONES
26.549	600.000	La Felguera, Barcelona, SANTIAGO, Santa Cruz de Tenerife.
49.398	300.000	Torrelavega.
42.207	150.000	Madrid.
3.454	7.500	Tudela, Mérida, Córdoba, y Línea de la Concepción.
6.315	7.500	Valladolid, Alicante, Málaga y Valencia.
7.366	7.500	Valencia, Barcelona, LA CORUÑA y Oviedo.
22.407	7.500	Barcelona, Alicante y Madrid.
22.879	7.500	Madrid, Barcelona, SANTIAGO y Valencia.
26.211	7.500	Jaén, Ponferrada, Barcelona y Valencia.
26.715	7.500	Barcelona, Jerez de la Frontera y San Sebastián.
28.600	7.500	Valencia, Sevilla, Oviedo y Barcelona.
43.500	7.500	Madrid.
48.804	7.500	Línea de la Concepción.

Premiados con 1.500 pesetas

UNIDAD, DECENA Y CENTENA

1 858 999 838 583 457 85 568
354 878 768 737 995 446 929 653
98 871 251 47 682 225 584 298
91 45 632 792 937 621 965

MILLAR

900 865 586 244 632 966 982 0098
070 877 180 341 144 825 823 710
300 957 356 042 821 916

DOS MIL

379 308 458 150 956 268 389 881
992 401 977 070 760 872 417 275
019 461 244 986 031 252 858 781
405 879 691 455 303 129

TRES MIL

795 750 958 271 884 921 794 905
412 646 991 249 972 983 524 644
510 002 731 626 864 449 551 999
818

CUATRO MIL

232 907 791 782 035 043 731 505
226 221 171 054 506 005 041 773
301 452 547

CINCO MIL

197 979 633 652 930 978 295 424
588 431 030 634 817 185 917 717
692 400 564 308 099 804 219

SEIS MIL

139 907 496 009 624 383 653 335
769 498 091 883 474 142 039 497
860 125 607

SIETE MIL

105 915 286 989 874 472 310 700
778 716 862 318 059 182 871 282
145 920 049 595 218 659 654 627
122

OCHO MIL

333 567 831 440 908 679 284 687
711 108 671 768 820 376 139 618
410 206 586 011 297 340 610 217
352

NUEVE MIL

345 453 622 777 112 587 048 341
842 343 474 636 129 230 064 358
391 772 991 642 492

DIEZ MIL

979 928 670 005 332 616 331 932
023 632 128 854 995 677 266 452
127 459 693 942 673 042 736 837
154

ONCE MIL

124 986 434 431 094 847 831 177
780 517 299 242 730 075 933 464
763 626 906 695 263 512 688 716
538 997 000 421 046 772 707

DOCE MIL

469 802 369 908 479 661 969 673
664 738 757 217 337 839 892 575
323 558 127 306 118 757 357 685
451 694 165 396 854 727 808 139
826 274

TRECE MIL

972 883 722 078 349 624 310 854
558 659 851 835 950 323 702 916
637 769 225 733 513 691 286

CATORCE MIL

727 481 122 499 950 838 182 922
643 047 711 419 571 289 779 259
285 288 359 412 826 270 776 676
566 003

QUINCE MIL

661 623 724 531 239 333 236 442
970 384 721 424 876 960 181 398
129 336 376 868 196 095 890 069
307

DIEZ Y SEIS MIL

049 593 975 244 754 378 964 268
165 990 662 266 459 365 035 248
136

DIEZ Y SIETE MIL

460 722 067 058 010 768 005 987
530 730 168 078 913 541 038 399
174 194 638 772 311 586 059 252
137 195 889 933

DIEZ Y OCHO MIL

722 953 996 329 842 020 656 400
505 745 064 501 823 327 052 001
398 393 054 237 066 205 070 295
813

DIEZ Y NUEVE MIL

696 682 846 074 544 712 439 116
579 317 773 493 868 853 278 257
519 677 541 844 769 104 938 060
560 630 046 471

VEINTE MIL

110 626 197 602 894 466 277 430
186 179 017 237 842 926 434 161
005 677 469 753 396 0055 104 643
554

VEINTIUN MIL

024 504 013 633 996 962 049 579
815 152 155 940 450 070 306 026
545

VEINTIDOS MIL

196 695 806 045 071 061 006 610
712 076 756 081 554 662 146 438
878 820 571 905 829 584 455 484

VEINTITRES MIL

534 290 835 922 354 877 648 253
661 108 900 824 558 181 030 147
815 621 307 254 834 031 132 451
067 788 898 369 173 588 869 356
421

VEINTICUATRO MIL

600 200 597 107 547 696 317 168
581 749 939 997 881 894 235 373
281 991 970

VEINTICINCO MIL

883 148 533 597 735 959 872 069
257 809 515 505 321 279 798 213
855 454 803 787 899 738 418 949
452 223

VEINTISEIS MIL

531 378 714 338 097 910 598 211
216 991 491 369 531 943 582 536
717 309 204 036 722 087 205 457
326 870 541 214 465 523 594

VEINTISIETE MIL

032 680 636 053 026 808 690 132
561 344 682 392 748 825 325 183
620 663 059 285 802 807 004 599

VEINTIOCHO MIL

076 040 834 408 974 985 606 548
244 479 740 014 439 618 492 839
853 381 855

VEINTINUEVE MIL

091 328 522 242 766 840 665 532
245 099 504 973 051 193 975 971
382 361 337 167 003 586 440

TREINTA MIL

703 509 705 423 916 639 493 685
550 538 109 477 130 456 678 682
891 327 653 968 845 519 876 043
072

TREINTA Y UN MIL

310 741 221 866 898 686 255 083
386 822 441 980 020 408 488 169
996 829 532 747 634 646 467 989
765 641 726 280

TREINTA Y DOS MIL

996 627 498 133 485 258 465 615
063 967 417 121 760 113 689 838
065 262 869 208 735 645 300 620
137 847 119 821 396 717 652 755
985

TREINTA Y TRES MIL

459 393 508 127 194 916 103 161
522 824 085 197 563 823 446 970
633 794 624 800 566 091 376 636
739 834 860 551

TREINTA Y CUATRO MIL

567 266 353 220 575 658 527 229
022 190 059 557 230 345 671 459
871 007 774 594 056 305 360

TREINTA Y CINCO MIL

863 336 967 710 733 778 319 785
061 057 771 408 698 239 325 328
585 684 076 930 634 163 348 979
512 856 928 920 297 110 189 640
450 755 227 683 378 451

TREINTA Y SEIS MIL

513 535 510 807 050 909 378 043
854 827 602 817 477 664 840 997
097 697 486 666 094 592 948 379
324 140 426 568

TREINTA Y SIETE MIL

031 605 715 156 647 868 477 462
096 840 645 681 475 625 217 944
238 812 823 804 924 663 808 534
432 073 828 748

TREINTA Y OCHO MIL

753 750 941 404 809 633 823 176
132 040 896 499 236 158 196 613
367 662 056 003 954 604 081 130
407 204 923 180 439 614 961

TREINTA Y NUEVE MIL

979 476 527 012 535 776 864 065
098 356 962 186 502 275 210 679
964 199 560 272 836 000

CUARENTA MIL

995 272 151 195 188 949 005 941
203 310 150 579 412 873 468 277
059 928 663 825 288 749 070 977
015 285 921 793 503 891 104 419
884 322 052 748

CUARENTA Y UN MIL

113 521 715 589 154 881 391 172
912 536 956 633 395 485 256 627
270 920 563 403 914 802

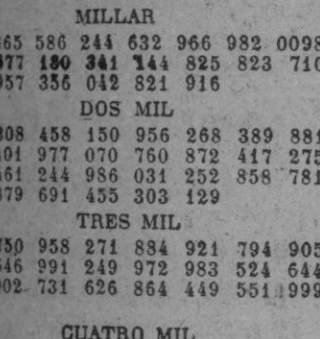

SOLO EXISTE UN

FLIT

DOBLE EFECTO (Piretro+DDT)
MAS MORTIFERO QUE NUNCA

RECHACE IMITACIONES INUTILES!

Si acepta Vd. algún sustituto del FLIT correrá un riesgo innecesario. Las imitaciones jamás son tan buenas como el original y algunas veces resultan hasta perjudiciales para Vd. y sus niños.

No malgasíe su dinero. Exija FLIT. Es mejor y más económico que otros insecticidas. Asegúrese de que compra FLIT en botella precintada, con el soldadito y etiqueta blanca con franjas roja y azul. Esta es su garantía contra posibles imitaciones.

Si la botella no tiene el soldadito, no es FLIT.

El FLIT nunca se vende a granel.

FLIT MUERTE AL INSTANTE PROTECCION CONSTANTE FLIT

MACAYA Y CIA., S. L.
Los Madrazo, 22, MADRID

ANALISIS
CLINICOS, DIAGNOSTICO EMBARAZO
ALIMENTOS, INDUSTRIALES
RAMON CASARES ALER
San Andrés, 9-1.° Teléfono, 2452

PARA ANTES Y DESPUES DEL AFEITADO...
Masaje Facial "GENIOL"
Vitaminizado
En un producto de Colomer Ltda.
Venta en buenas perfumerías

NO SON BARATOS
PERO SON
LOS MAS SELECTOS
VINOS DE LA RIOJA
LOS QUE LLEVAN
LA MARCA
FEDERICO PATERNINA

Sólo 50 céntimos diarios le harán a usted poseedor de una espléndida biblioteca. Oferta única. Solicite informes a Biblioteca de Cultura Popular
Velázquez Bosco, 19
CORDOBA

Dr. Pardo de Andrade
Ex-Director de la Clínica Labaca
Partos, operaciones y enfermedades de la mujer
Consulta lunes, martes y jueves de 12 a 2. — Plaza de Pontevedra, 18, 1.°, izquierda.—Teléfono 2622.-La Coruña

REFRIGERADORAS
Frisice

NUEVOS MODELOS PERFECCIONADOS
S.I.C.E.
ZURBANO, 14 - TFL 246564 - MADRID

SUCESOS

ROBO DE 1.800 PESETAS EN UN ESTABLECIMIENTO

De una caja metálica que guardaba en un armario del establecimiento que en la calle de Juan Castro Mosquera número 2 posee Jesús García Vázquez, fueron robadas 1.800 pesetas. Al parecer, el ladrón quedó escondido por la noche en el establecimiento, para efectuar el robo, ya que no aparecen señales de violencia en la puerta, y después salió por una ventana, que fué abierta por dentro. Se busca al autor del robo.

HERIDO EN RIÑA

En un establecimiento de Altamira discutieron por cuestiones particulares Enrique Piñeiro Santoandré, de Ancels, y Amadeo Mosquera, de Celas de Peiro En el curso de la riña, Amadeo agredió con una navaja a Enrique y le produjo heridas de bastante importancia, en el costado derecho, mano del mismo lado y en otras partes del cuerpo El agresor fué denunciado al Juzgado de Instrucción de guardia de La Coruña.

LETRAS
REVISTA DEL HOGAR
Se ha puesto a la venta en librerías y puestos de periódicos el número correspondiente al mes de junio

MATA A SU ESPOSA.

RENTERIA 4. — Manuel Lorenzo Vázquez, de 32 años, natural del Puerto del Son (La Coruña) ha dado muerte a su esposa, también de la misma localidad coruñesa. El matrimonio vivía con dos niños de corta edad, y el marido de profesión marino, tenía desde hace algún tiempo perturbadas sus facultades mentales. Al llegar a su casa de madrugada agredió a su mujer, quien se dirigió pidiendo auxilio a casa de unos vecinos que solamente tuvieron tiempo de recoger el cuerpo de la infortunada mujer que presentaba profundas heridas en la mano y en el pecho y conducirla a una cama donde falleció poco después. La víctima iba vestida con un salto de cama. El asesino se asomó seguidamente al balcón llevando en brazos a un hijo de 18 días, pero al ver en la calle a la Guardia Civil y a la guardia municipal, entregó rápidamente el pequeño a los vecinos que habían atendido a su esposa y volviendo al balcón se arrojó a la calle. Con anterioridad había escrito unas confusas líneas en un cartón en las que manifiesta que mataba a su mujer porque ésta no le quería. Hace año y medio Manuel Lorenzo sufrió un fuerte golpe en la cabeza y desde entonces se hallaba perturbado.—CIFRA.

SE FINGE VICTIMA DE UN ATRACO

LEON 4.—Ha sido detenido y puesto a disposición de la autoridad correspondiente el industrial carnicero del pueblo de San Andrés del Rabanedo, Laureano Fernández González, el cual simuló haber sido víctima de un atraco de 72.000 pesetas por dos individuos vestidos de uniforme de la Guardia civil.—CIFRA.

ANTIASMATICO
MOYANO
Asma - Enfisema - Bronquitis asmatiformes - Tos seca
LABORATORIO GUTIERREZ MOYANO
Riego de Agua, 48. — La Coruña
C. Sanitaria 9669.

Dr. FLOREZ DEL CUTEO
MEDICINA GENERAL Y ESPECIAL DE ESTOMAGO, INTESTINOS HIGADO Y SANGRE
Canton Pequeño, 22, 1.°—Horas de consulta,: de 10 a 12

RESULTA SUCIO Y POCO PRACTICO.
EVITELO CON EL PODEROSO
D.D.T. ORION

DOLORES GOLPES CONTUSIONES REUMA
EMBROCACION HERCULES
VERDADERO LINIMENTO ESPAÑOL NECESARIA EN TODO DEPORTE

MODELO 504 — MODELO 502

Por 10 pesetas

sin más gastos, como propaganda, enviamos a provincias sortijas en PLATA DE LEY, con fotoesmalte en tecnicolor y letras grabadas Remítanos fotografía y medida de dedo (una tira de papel) y recibirá la sortija en el plazo de CINCO DIAS.

No manden dinero

La recibirán contra reembolso.

Escribid a

FOTOESMALTES
Apartado 12322 — MADRID

NO CONFUNDIRSE, DESCONFIAD DE IMITACIONES

MODELO 20 — MODELO 55 — MODELO 35 — MODELO 15

Hoy, día del Seminario

(CONTINUACION DE PRIMERA)

naciones y tal vez en mayor grado dentro de nuestra Patria".

... ...

"Lo que todos pueden y todos deben hacer es inscribirse en la OBRA DE LAS VOCACIONES SACERDOTALES, orando y ofreciendo sacrificios por el Seminario y abonando una limosna según la posibilidad de cada cual".

Terminó el Prelado su magnífica alocución exhortando a todos los católicos a prestar su mayor ayuda a la tarea de formación de sacerdotes.

FINAL DEL TRIDUO

A las siete y media de la tarde el Obispo Vicario Capitular pronunció en la parroquial de Santiago el sermón del último día del Tríduo que con gran asistencia de fieles ha venido celebrándose. Después de su magnífico sermón hubo Reserva, y el Prelado ofició de Pontifical, dando la bendición con el Santísimo.

INAUGURACION DE UNA CAPILLA

A las nueve y media de la mañana, el Dr. Souto Vizoso bendijo e inauguró la capilla de la Academia-Colegio "Galicia", puesta bajo la advocación de la Inmaculada Concepción. A este acto asistieron las autoridades civiles y docentes y fué presidido por el director del Instituto Femenino y teniente alcalde, señor Bescansa, que ostentaba la representación del alcalde. Se celebró una misa de comunión general, en la que se acercaron a la Sagrada Mesa los profesores de la Academia y numerosos alumnos, acompañados de sus padres. El Obispo pronunció una emotiva plática en la que ensalzó la creación de esta capilla dentro del Colegio, así como el patente entusiasmo de los profesores, padres y alumnos por esta realización de tan alto valor espiritual y religioso. Hizo una exaltación de la vocación misionera de España y la importancia de la formación religiosa en la idea cultural del hombre. Felicitó al director de la Academai, don Carlos Seoane, así como a sus compañeros de claustro, y fué largamente aplaudido por su auditorio. Terminado este acto, la Academia obsequió espléndidamente al señor Obispo y a sus invitados.

LA OFRENDA INFANTIL

Después de las doce llegó el Obispo y Vicario Capitular a la plazoleta de Cuatro Caminos donde le estaban esperando los niños de todas las escuelas de la parroquia de San Pedro de Mezonzo quienes acogieron al prelado con vítores y cánticos religiosos. Al llegar a las puertas de la iglesia, los niños de las diferentes escuelas fueron pasando ante el Obispo y haciéndole la ofrenda de su escuela para la campaña pro Seminario. Terminada la ofrenda, un escolar la ofreció al prelado diciendo que hoy más que nunca nuestra Santa Madre Iglesia necesita de muchos, buenos y sabios sacerdotes que lleven a los hombres la palabra del Evangelio de Cristo y con ella la justicia, la tranquilidad y la paz. Ponderó brevemente las necesidades del Seminario en todos los aspectos y la voluntad de contribuir a la campaña pro Seminario, de todos los niños.

Seguidamente el señor Obispo dió

El Dr. Souto Vizoso agradece a los niños coruñeses sus ofrendas espirituales en favor del Seminario

las gracias en nombre de Jesucristo a los niños de las escuelas, en breves frases tan emotivas como bellas que los centenares de niños que se apelotonaban bajo la escalinata de acceso al templo escucharon con suma atención. El Prelado ponderó la necesidad de buenos sacerdotes, el anhelo de que los hijos de los pobres mediante las becas y la ayuda, pudieran dar también Ministros del Señor y elogió la actividad de la parroquial de San Pedro de Mezonzo que quiere ser siempre la primera en el amor y en el entusiasmo de sus realizaciones. Exaltó el honor que constituye para las ciudades dar sacerdotes a la Iglesia y puso de relieve con conmovedores acentos el rasgo de amor de un niño que durante la marcha hacia la Iglesia se le había acercado y le había hecho entrega de treinta céntimos con los que quería hacer su contribución a la gran obra del Seminario. Terminó repitiendo las gracias y dando la bendición a todos los presentes en nombre del Papa. Los niños coronaron con encendidos aplausos y vítores las palabras del doctor Souto Vizoso.

EN LA GRANDE OBRA DE ATOCHA

A las cuatro de la tarde llegó el señor Obispo a la Grande Obra de Atocha donde había de recibir las ofrendas espirituales de los niños de las escuelas nacionales y particulares situadas en la barriada de Santo Tomás.

Un niño de la barriada leyó un breve discurso, y una niña de la Grande Obra leyó una poesía. Después el Prelado, acompañado del párroco don Jesús Izquierdo, y del canónigo don Leoncio Barro, recibió la ofrenda de todos y cada uno de los chicos y chicas, en representación de sus respectivas escuelas. A continuación el Vicario Capitular pronunció un discurso alabando y agradeciendo el gesto de los niños y encareciendo la trascendental importancia del sacerdocio.

El párroco de Santo Tomás dió la bendición con el Santísimo y, por último, el Dr. Souto Vizoso fué despedido por las ovaciones y vítores de los niños que abarrotaban por completo el gran salón de la Grande Obra de Atocha.

VISITA AL CAPITAN GENERAL

Más tarde, el Vicario Capitular, Dr. Souto Vizoso visitó en Capitanía al nuevo Capitán General, señor Barrón

EL CAUDILLO EN BARCELONA

(CONTINUACIOS DE PRIMERA)

Cataluña, señora de Baeza, señor Ruiz Jiménez, señora de Madariaga, presidente de la Audiencia Territorial, señora de González Aller, segundo jefe de la Casa Civil, señora de Albert, Gobernador militar de Barcelona, señora del Gobernador civil de Gerona, señora de Gual Villalbi, subsecretario de la Presidencia del Gobierno, señora de Calvino y jefe de la Casa Civil de S. E.

El alcalde de Barcelona pronunció un discurso, destacando el alto honor de recibir nuevamente al Caudillo en este histórico salón de Ciento. En nombre del Ayuntamiento y en el de Barcelona, os doy la bienvenida. Aprovecho tan grata oportunidad para repetiros, orgulloso, que en esta casa todos, perfectamente imbuídos de nuestro deber, no tenemos más preocupación y más guía que estudiar y pretender resolver el sinnúmero de problemas que interesan a Barcelona. Estos son muchos y muchas sus facetas, y he de confesaros que tenemos nuestra esperanza pendiente de la patriótica visión vuestra, de vuestro Gobierno, al que saludo también ahora con todo respeto. Puedo aseguraros que los vítores y aplausos que os recibieron al pisar tierra de Barcelona, fueron la confesión verdad de todo lo bueno. La población que no se olvida de aquel 26 de enero de 1939 en el que vuestras heroicas tropas, desafiando todo, jugándoselo todo por nuestra querida España, nos trajeron la paz y la dignidad que tanto anhelábamos. Mas, Excelencia, esta es la gratitud que os manifestaba este pueblo noble y trabajador que vive abrazado a la fe que vuestro ejemplo exterior ganó.

Excelencia: no debo abusar de vuestra paciencia. Me permito solo recordeis que al desembarcar del altivo "Méndez Núñez", cientos de palomas volaron libres al cielo. Eran símbolo de alegría y de paz. Esta paz y esta alegría es la que Barcelona desea a su ejemplar Caudillo y a nuestra queridísima España".—(CIFRA).

A BORDO DEL "CONDE DE ARGELEJOS"

BARCELONA, 4. — Al mediodía de hoy se congregaron en la Estación Marítima numerosas personalidades para esperar la llegada de S. E. el Jefe del Estado, que iba a embarcar a bordo del "Conde Argelejos". Entre ellas se encontraban el ministro de Industria y Comercio, señor Suanzes, y señora; ministro de la Gobernación, señor Pérez González; ministro de Marina, almirante Regalado; embajador de España en Portugal, don Nicolás Franco; almirante jefe de la División Naval del Mediterráneo, almirante Fernández Ramírez; señor Rotaeche, subsecretario de la Marina Mercante; jefe del Sector Naval, almirante González Aller; presidente de la Empresa Nacional "Elcano", señor Alfaro; presidente de la Junta de Obras del Puerto, señor Arcos; ingeniero-director de la misma, señor Goder, y otros funcionarios.

A las dos menos cuarto salió el Generalísimo del Palacio de Pedralbes. La carretera estaba cubierta por un batallón de alumnos de la Academia Especial de la Policía Armada de Madrid, al mando de su jefe de estudios, con quien departió durante algún tiempo en términos de gran cordialidad.

don Gonzalo de Simón. S. E. el Jefe del Estado, acompañado de su esposa, descendió del automóvil y después de saludar a las autoridades que le esperaban, estrechó la mano de la oficialidad del "Conde de Argelejos". Seguidamente el Caudillo y demás personalidades subieron a bordo del indicado buque y su capitán dió la orden de zarpar, procediéndose a los trabajos de desatraque. Después de salir del puerto el "Conde de Argelejos" tomó la dirección norte, siguiendo una ruta paralela a la costa. En el comedor de primera del barco se sirvió a S. E. el Jefe del Estado y demás autoridades, un almuerzo.

Después de la comida, S. E. el Jefe del Estado y demás autoridades recorrieron todas las dependencias del buque acompañados de su capitán y del señor Alfaro, que les informaron de los detalles del mismo. A las cuatro y treinta de la tarde, cuando el barco se hallaba a la altura del faro de Calella, S. E. el Jefe del Estado dió la orden de volver a Barcelona, a donde llegó a las siete menos cuarto. Seguidamente el Generalísimo y demás autoridades ocuparon sus automóviles, que les condujeron a la residencia de Pedralbes.—(CIFRA).

El Congreso del cáncer será inaugurado mañana

Ha sido convocado por la Academia Pontificia de Ciencias

CIUDAD DEL VATICANO, 4.—Catorce de los más destacados médicos del mundo dedicados al estudio del cáncer han llegado a ésta para tomar parte en un Congreso del estudio del cáncer, que ha sido convocado por la Academia Pontificia de Ciencias.

El Congreso se inaugurará el lunes y durará hasta el once de junio. Las reuniones se celebrarán en el salón de Pío IV, en los jardines del Vaticano. Los delegados serán presentados al Papa por el médico personal de Su Santidad, Ricardo Aleazzi.

Entre los delegados figuran el doctor J. Sanz Ibáñez, director del Instituto Nacional del Cáncer, de España; Frittner, director de la División Biológica del Cáncer de la Universidad de Minnesota; Cowdry, director de la División de Investigación del Cáncer de la Universidad de San Luis (Wáshington), y Greenstein, director del Instituto Nacional del Cáncer en Wáshington.—(EFE).

IMPORTANTE

Se avisa a todas aquellas personas que tengan familiares en MEJICO o VENEZUELA, que, a partir del próximo mes, TRANSPORTES CORUÑA inaugura un servicio de envíos de PAQUETES FAMILIARES a aquellos países.

PIDANOS DETALLES:

TRANSPORTES CORUÑA. — LUCHANA, 1. — TELEFONO 3383

Representante para visitas médicas

Se necesita representante activo para visitas médicas. Rogamos carta detallada. Absoluta reserva. Dirigirse: LABORATORIO señor Ruiz. Apartado 182. VIGO.

INSECTICIDA AGRICOLA Gesarol

DOS NUEVAS CREACIONES

Gesarol 20% y 50%

DISTRIBUIDORA EXCLUSIVA

S. A. de ABONOS MEDEM

O'DONELL, 7 MADRID

AGENCIA EN LA CORUÑA

AVENIDA DE CHILE, 5

D.D.T. Geigy D.D.T. Geigy D.D.T. Geigy D.D.T.

"El estómago es el manantial de alegria de la vida"

*

Cuídelo usted, con una buena alimentación y algunas cucharadas de

DIGESTÓNICO

del Dr. Vicente

VENTA EN FARMACIAS

Autorizado por la Censura Sanitaria con el número 734 provisional

MAS ECONOMICA QUE NINGUNA POR PROPORCIONAR MAS ESPUMA CON MENOS CANTIDAD DE PASTA QUE OTRAS

Distribuidores generales: BERMUDEZ DE CASTRO Y SANCHEZ, S. L. Apartado, 28. — LA CORUÑA.

BARACHOL

contra enfermedades de la piel, cuero cabelludo, eczemas, erupciones, granos y sarna. Suprime el picor.

Censura Sanitaria núm. 1.122

PARA VOSOTRAS

LAS MODAS ACTUALES

Por BLANCA DE LEBARIO

Cuando por primera vez vimos en las colecciones de primavera aparecer conjuntos con la espalda ablusada y el talle más largo por detrás que por delante, nos causó una impresión por cierto muy desagradable. En efecto, ese nuevo tipo de mujer con la espalda algo redonda y el pecho poco pronunciado, parecía muy extraño y temimos que pudiera perjudicar a la línea general de la silueta. Pero afortunadamente nada de eso ha sucedido. Además, necesario era ya reaccionar contra los bustos demasiado rígidos y el empleo de los sostenes excesivamente altos de la estación pasada.

La silueta actual, al contrario de lo que se presumía, conserva intacta la posición normal del cuerpo y de las espaldas, por que la cintura es fina aunque menos ceñida que en el invierno. En resumen, que gracias a todos estos detalles, toda apariencia de línea abombada queda completamente descartada.

Los cuerpos de toda clase de vestidos poseen ideas muy interesantes; los escotes son muy variados y de una curiosa oposición los unos de los otros los trajes para las mañanas se cierran al ras del cuello y con infinidad de botones, y los de tardes son exageradamente abiertos.

Las capas reaparecen, pero de un estilo muy moderno; llevan cuello y pequeñas solapas, con los hombros bien encajados y grandes sisas, de las que nacen una manga corta; algunas se parecen a las "mañanitas". Tienen aspecto de ser muy confortables. Pero no siempre adoptan mangas estas prendas; muchas hay que las suprimen, sin resultar por eso menos bonitas.

Los vestidos destinados para salir sin abrigo y principalmente los muy de diario, aunque son de confección sencilla, tienen ideas muy interesantes; faldas asimétricas, en las que se advierten grupos de pliegues aplicados en un solo costado; vuelos por detrás y el delantero liso, movimiento de cruzado oblícuo en los cuerpos de corte kimono, efectos simulando bolero en la espalda, o faldones en los trajes rectos; drapeados en las caderas que recuerdan por su forma las pilas de agua bendita; cuellos marinero que caen muy bajos en los hombros; puños con anchas vueltas en las mangas y un sin fin de motivos interminables de enumerar.

Hay trajes-abrigos ideales, rectos y sin cinturón, marcando el talle por medio de pinzas y con grandes bolsillos; las faldas suelen llevar, bien sea pliegues huecos por detrás o un grupo de frunces. Este tipo de vestido se puede clasificar por su estructura entre el género semi-clásico; en cuanto al cuerpo son sus cortes y la variedad de sus cuellos lo que más llama la atención.

Abundancia de echarpes de gasa por todas partes, no solamente para cubrir las gargantes sino para velar los impúdicos escotes de los trajes de noche, o anudarlas en los cinturones, o enrrollarlas en los brazos desnudos con una ingenuidad deliciosa de adolescente; moda encantadora y digna de todo elogio.

Ciertas ideas parecen haber sido copiadas del siglo XVIII, como los escotes redondos, que dejan descubierto parte del hombro; los drapeados que rodean las caderas y los ablusados de los cuerpos que tanto se manifiestan este año.

Corbatas y chalinas románticas adornan los delanteros; tienen una expresión un tanto bohemia porque evocan las que ostentan los artistas noveles cuando quieren ser reconocidos.

Multitud de líneas se afrontan particularmente en las faldas, yendo desde la muy ceñida hasta la más ancha; en unas, la amplitud está repartida de manera igual y circular; en otras, ella se acentúa sobre un costado, pero más que todos los vuelos tienden a fijarse en la espalda.

Para reemplazar los largos abrigos de entretiempo, se han creado modelos muy nuevos de chaquetas, de largura moderada; su corte, más o menos amplio, es a poca diferencia el mismo que tenían el año pasado. Pero en cambio, los cuellos llevan bien caracterizado el sello de la moda primaveral de 1949, altos por detrás, divididos en dos, sus puntas puntiagudas rozan la nuca, otros recuerdan los de las esclavinas de los postillones que conducían las diligencias. Y, en fin, los de estilo Brummel, el elegante "dandy" inglés, rey de la moda en su tiempo

¿Los colores dominantes? El blanco va en primera fila, el azul en todas sus escalas; y en pleno verano, el rosa, el crema y el malva han de ser los preferidos.

Una novedad nos anuncian a última hora; paletós excesivamente amplios y desprovistos de mangas; su forma tiene caracteres más bien de capa que de chaqueta; creo que ha sido un error lamentable el haberles suprimido las mangas, porque al fin y al cabo son prendas para usarlas cuando hace fresco.

Muchos bordados sobre los bolsillos, las solapas y los puños; los boleros cortos se ribetean con bandas escocesas o con trencillas de color; oposiciones de tonos en algunos trajes de noche; sobre fondos de raso, surgen tules de matices completamente diferentes; vestidos con faldas cruzadas, en forma de cucurucho; otras en espiral; drapeados en concha, pero en un solo lado y gran derroche de canesús en la mayoría de los modelos.

Vuelta de los tejidos de "tricot" de seda, lana y rayonne, lanzados con motivo de la boda de la hija del maharadja de Kapurthala, en París, cuya "toilete", bordada en plata, la daban una apariencia de princesa de leyenda.

Todos los detalles son deliciosamente femeninos en estas colecciones primaverales; los trabajos de punto de aguja, de ganchillo y de encaje de bolillos, frunces y pliegues realizados con una maestría incomparable y los nuevos drapeados alrededor de las caderas que evocan la moda de 1880.

Los rusos se atribuyen los principales inventos

¡Hasta descubrieron América!

LONDRES, 4. — Rusia ha aumentado la lista de importantes inventos que atribuye a sus hijos. La Agencia Tass dice hoy que un grupo de investigadores de la industria textil soviética ha logrado determinar que el inventor de la máquina de hilar el lino no fué el inglés James Hargreaves, sino, mucho antes, el ruso Glinkof, y que otro ruso, Ivanof, inventó, unos años antes de que hiciera su aparición en Alemania y Norteamérica, una máquina de hilar y peinar, mientras que un tercer ruso, el profesor Zinin, descubría la anilina, de gran importancia para el terminado de los tejidos de algodón.

La Agencia Tass "recuerda" que los rusos tienen en su poder estos inventos: radio, televisión, lámpara eléctrica de filamento, lámpara de arco, máquina de vapor, locomotora, aeroplano, dirigible, hidroavión, planeador, helicóptero, tractor, torpedo, penicilina, motor de reacción, armas de choque, tanque, transformador y bomba de mercurio, y el descubrimiento del Artico y descubrimiento de América, entre otras muchas cosas.—(EFE).

Pago de la Contribución

Hasta el 10 del corriente, incluso hoy domingo, puede pagarse sin recargo la del trimestre actual.

El Recaudador.

Sigue el paro en las minas bolivianas

Ingenieros y técnicos no reanudarán el trabajo hasta recibir seguridades personales

LA PAZ, 4.—Continúa el paro en numerosas minas de Bolivia, después de haber sido abandonadas por unos cincuenta ingenieros y técnicos. En general, éstos aseguran que no volverán al trabajo hasta que reciban seguridades personales. Por su parte, los mineros han hecho constar que están dispuestos a reintegrarse a su puesto en las minas.

Se afirma que en Colquiri están detenidos cinco ingenieros norteamericanos, pertenecientes a la Empresa Hoyhild. Los representantes de ésta se han negado a confirmar la noticia dada por el encargado de negocios de los Estados Unidos. Agregó que, según sus noticias, estos ingenieros no están encerrados en ningún local y que gozan de libertad de movimiento, aunque no pueden abandonar el distrito por decisión de los mineros, que desean que vuelvan al trabajo.—EFE.

SE REFUGIAN EN LAS EMBAJADAS

ARICA (CHILE), 4.— Noticias de la Paz indican que varios elementos de la oposición boliviana han obtenido asilo en embajadas, en particular la argentina y la paraguaya.

Los representantes del Gobierno y los dirigentes sindicales de nueve mil obreros han celebrado una reunión en que se hicieron promesas de llegar a una solución en la cuestión laboral pendiente.

Se encuentran paradas las minas de Viviya, Viloco, Eucalietas, Toral y Huanuni, y el ejército ha hecho funcionar varios trenes con destino desde la Paz a Arica, Antofagasta y Buenos Aires.

En Oruro y Cochabamba reina absoluta normalidad.

Su Santidad concede audiencia al General Clark

CIUDAD DEL VATICANO, 4.—El Santo Padre recibió en audiencia privada al que fué jefe de las fuerzas norteamericanas durante la guerra en Italia, general Mark Clark, y cuatro generales más.

Clark iba acompañado de su esposa y de Myron Taylor, representante personal del Presidente Truman cerca del Vaticano.—(EFE).

El Maestro General de los Dominicos llegará hoy

El R. P. Manuel Suárez, Maestro General de la Orden de Santo Domingo, que tenía anunciada su llegada a La Coruña, no llegará a nuestra ciudad hasta la mañana de hoy, por haberse detenido ayer en la casa que la Orden tiene en Padrón, donde aquella Comunidad tributó un cariñoso homenaje al P. Suárez.

Las autoridades y representaciones coruñesas, así como el pueblo o en general, se disponen a dispensarle una afectuosa acogida.

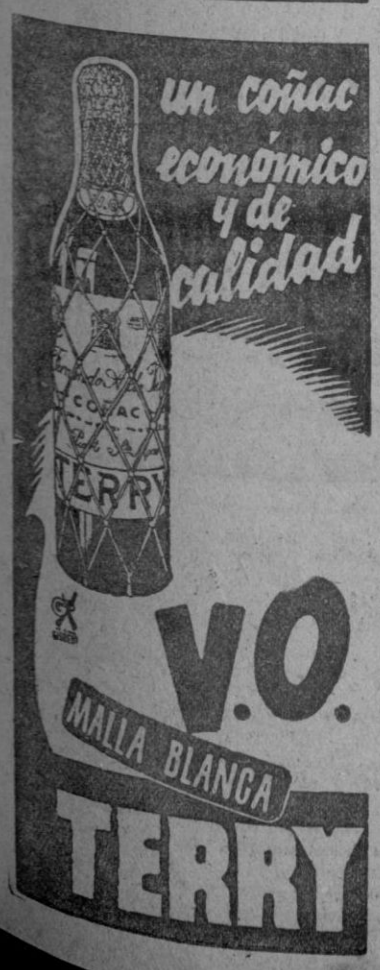

LA SALUD DEL HIJO

ES ÍNDICE DE LA SALUD DE LA MADRE

La característica más bella de la maternidad es el olvido de sí misma que la madre tiene por cuidar a su hijo. Todos los sacrificios son pocos para ella. Pero esta admirable virtud puede redundar en perjuicio del niño: la madre debe acordarse de sí misma, porque para cuidar niños sanos y fuertes es necesario que ella esté sana y que la leche con que amamanta a su hijo tenga todos los elementos necesarios para el desarrollo infantil.

La caries dentaria, el cansancio, la anemia, el desequilibrio nervioso atacan con frecuencia a las madres, provocándoles un constante estado de temor e inquietud, que les hace dudar de su misma capacidad de crianza.

Si nota cualquiera de estos síntomas, recurra con confianza al Fósforo Ferrero.

Después de un breve tratamiento con seis comprimidos diarios, notará no sólo cómo recupera sus fuerzas y le invade una absoluta seguridad en sí misma, sino también que el niño sigue la marcha ascendente que usted deseaba. La crianza volverá a ser, en vez de una carga pesada, el mayor orgullo y satisfacción de su vida.

Pida siempre el legítimo Fósforo Ferrero
Rechace las imitaciones.

Los norteamericanos un poco alarmados por la crisis económica inglesa

La mayor baja en la Bolsa de Londres, desde hace dos años

CRONICA DE WASHINGTON POR **MANUEL CASARES**

WASHINGTON, 4. — (CRONICA RADIOTELEGRAFICA DEL ENVIADO ESPECIAL DE LA AGENCIA EFE, PARA EL IDEAL GALLEGO).

¿Qué pasa en Inglaterra? Esta es la pregunta que muchas gentes se hacen con ojos atónitos. ¿Es que va a devaluar la libra esterlina? ¿Es que va a pedir otro empréstito? ¿Es que su Gobierno laborista la ha hundido ya económicamente sin remedio?

Aquí la gente tenía otra idea de Inglaterra. Como alrededor de ciertas noticias suele guardarse un misterioso silencio, poca gente o nadie sabe que en Inglaterra hay un Lord Templewood, documentalmente probado como mentiroso. También poca gente sabe que en menos de tres años Bevin y compañía han liquidado todo un Imperio. Se habla aquí mucho de la austeridad británica. Inglaterra tiene el más bárbaro racionamiento alimenticio que queda hoy en Europa occidental: un huevo por persona y por semana.

En Lake Success, Sir Alexander Cadogan come en el restaurante popular de la ONU. Desprecia el más suntuoso comedor de los delegados, para dar un falso ejemplo de democracia al ahorrarse cincuenta centavos. También porque en el restaurante popular no hay que dar propina al camarero. Los ingleses han pasado años sin poder comprarse un traje nuevo. Cuanto se produce es para la exportación. El pueblo inglés no disfruta de sus propios productos.

Pero parece que todo esto es sólo una fachada. De pronto empiezan a llegar aterradores indicios. El empréstito de cuatro mil millones de dólares se esfumó rápidamente. Para dar nuevo impulso a la economía hubo que inventar el plan Marshall, del cual Inglaterra se llevó la parte del león. Pero el socialismo es extraordinariamente caro. Ni la austeridad, ni el racionamiento, ni los regalos de miles de millones ha sido bastante para costear el laborismo británico.

De Londres dicen que la Bolsa de valores alcanzó ayer su punto más bajo en los últimos dos años. Los valores del Gobierno están bajando en hilera día a día, desde hace una semana. El valor adquisitivo de la libra ha quedado reducido a un tercio. Cada vez son más insistentes los rumores, siempre negados, de una devaluación de la libra para poder vender artículos en el mercado del dólar. Siguen contrayéndose los mercados que se ofrecen a Inglaterra Los obreros ingleses siguen demandando aumento de jornales para poder defenderse de la carestía de la vida, pero la concesión de cualquier aumento sería el definitivo golpe.

El laborismo, lo mismo ahora que en la época de Mac Donald, no ha dado a Inglaterra el paraíso que le prometió. Todo o casi todo ha sido nacionalizado y todo o casi todo ha ido cuesta abajo.

¿Qué pasa en Inglaterra? se pregunta aquí la gente ingenua. ¿No había dicho Sir Samuel Hoare que al terminar la guerra sería la fuerza moral y material más grande de Europa? ¿Es esta la razón de que Rusia adopte mejores maneras calculando que el socialismo europeo, con su caos económico, va a dárselo todo hecho?

El nuevo ministro del Paraguay, llegó a Madrid

MADRID, 4.—Ha llegado esta mañana a la estación de las Delicias, en el Lusitania Expreso, el nuevo ministro del Paraguay en España, don Alonso dos Santos. En el andén fué recibido, en nombre del ministro de Asuntos Exteriores, por el secretario de protocolo señor La Torre. Inmediatamente el señor Dos Santos se trasladó a un aristocrático hotel, donde se hospeda, y donde fué saludado por el director general de Política de América, marqués de Prat de Mantouillet.

El Sr. Dos Santos se muestra muy satisfecho de encontrarse en España y tiene la esperanza de que las relaciones entre el Paraguay y la madre patria se intensificarán lo más posible próximamente.—(CIFRA).

El Cuadro de Declamación del Conservatorio en la Asociación de la Prensa

En la tarde de ayer estuvieron en el domicilio de la Asociación de la Prensa los componentes del cuadro de declamación del Conservatorio, con la directora del mismo, nuestra compañera doña María Luisa Durán Marquina de R. Yordi.

El presidente de la Asociación, señor Santos Bugallo, y varios directivos, recibieron a los visitantes, y aquél les expresó una vez más el agradecimiento de los periodistas por haber dedicado a ellos las primicias de la representación de "La herida del tiempo", que ha constituido un éxito inolvidable. Se brindó por los futuros triunfos del plantel de artistas que forma el conjunto dirigido por la señora de Rodríguez Yordi, y todas ellas y algunos de ellos hicieron gala de sus habilidades, con recitados y otras muestras de sus dotes declamatorias. La visita fué gratísima para todos y transcurrió en medio del más franco ambiente de cordialidad.

Las fiestas coruñesas

El cartel taurino del día 25 será el anunciado

En agosto torearán el portugués Dos Santos y el novillero Litri

En la reunión que ayer tarde celebró la Comisión de fiestas, su presidente, señor Romero, que acaba de regresar de Madrid, informó detalladamente de las conversaciones tenidas con el empresario de las corridas de La Coruña, don Antonio González, con Luis Miguel Dominguín y con su padre Confirmó cerca de estos últimos que desde hacía tiempo estaba en negociaciones para venir a torear a nuestra Plaza, 1 que todo estaba ultimado. No hay más dificultad que la del transporte desde aquí a Vinaroz, donde toreará Luis Miguel el día 26, pero tampoco esto será inconveniente, pues se dispondrá de un avión para ello. Las buenas disposiciones de padre e hijo han sido evidentes. Puede, pues, decirse que no habrá variación en el cartel primitivo de Pepe y Luis Miguel Dominguín y Manolo González, con toros de Guardiola para el 25 de junio

En cuanto a las fiestas taurinas de agosto, hay señaladas las fechas del 31 de julio (aunque eso discrepe del título general de nuestras fiestas) y 1 de agosto para corridas de toros: el 2, para una novillada, y el 3, para una becerrada. Luego, el 7 se proyecta otra corrida, y durante dicho mes habrá otros festivales, que completen el compromiso de llegar al número de diez, incluyendo novilladas nocturnas y algunas charlotadas.

En cuanto a los toreros, se quiere que vuelva Luis Miguel Dominguín, si deja buen recuerdo en su actuación del día 25: también volvería en caso semejante Manolo González. Como novedad se quiere que toree aquí el portugués Dos Santos, que tan buena actuación tuvo en la feria sevillana, y se hará un tanteo para ver esta temporada en La Coruña a Pepe Luis Vázquez

Para la novillada del día 2 es casi seguro que se traerá a Litri, que está armando verdaderas revoluciones por esos ruedos.

LAS FECHAS DEL CONCURSO HIPICO

El Concurso Hípico se celebrará en otras fechas de las que se indicaron en un principio. Serán los días del 3 al 8 de agosto, inclusives.

CAMPEONATO DE NATACION

Se anunció que del 10 al 14 de agosto se celebrarán en nuestra ciudad los campeonatos nacionales de natación del Frente de Juventudes.

CONCURSO DE ARTISTAS NOVELES

Otra de las novedades que ofrecerá el programa de fiestas de este año será la organización de un concurso de artistas noveles, con presentación de los semifinalistas en el escenario de la Plaza de María Pita, en funciones públicas, y celebrándose la final en la Plaza de Toros.

En la reunión fueron perfilados los detalles para la celebración de la fiesta folklórica, con participación de coros regionales y alguno de fuera, quizás portugués.

UNA GRAN CABALGATA

Para la noche del 31 de julio, en que será quemada al falla, se prepara el desfile de una gran cabalgata, con un cortejo de más de trescientas personas, ataviadas con trajes de época. figurará una carroza, donde irán la reina de las fiestas y su corte, elegidas entre las que designen las distintas sociedades de recreo coruñesas.

Como se ve, ya se van concretando detalles, que permitirán confeccionar un programa de fiestas verdaderamente "abrumador", valga el término, porque el problema principal con que se tropieza es con el de encontrar días en los que encajar festejos.

NUESTRA FE

SANTO DEL DIA

Santos Marciano, Nicolás y Apolonio, mártires

Sufrieron glorioso martirio en Egipto durante la persecución de Maximiano Calero. Su muerte fué esclarecida por multitud de portentos con que Dios atestiguó la santidad y gloria de estos siervos.

†

LA SEÑORITA

MATILDE BLANCO MARTINEZ

MAESTRA NACIONAL Y HERMANA FRANCISCANA

Falleció en el día de ayer, despue de haber recibido los Auxilios Espirituales y la Bendición de S. S

D. E. P.

Su apenada hermana D.ª Josefa Blanco Martínez; sus sobrinos y demás parientes,

RUEGAN a las personas de su amistad se dignen asistir a la conducción de su cadáver hoy, a la una de la tarde al Cementerio general y al funeral de entierro que se celebrará el día 8 miércoles, a las 8 y media de la mañana en la Iglesia parroquial de Santiago, por cuyo favor anticipan gracias.

Casa mortuoria: Santa María 2. 1

Funeraria Varela

PANTALLAS CORUÑESAS

Coruña: "Alma en la sombra"

Llega con algún retraso esta película a nuestras pantallas. De ahí que el aliciente que supone Ingrid Bergman defraude un mucho al espectador, ya que esta película es de la época inicial de la gran actriz Un asunto bastante folletinesco de James Hilton ha servido a W. S. Van Dyke II para hacer una película vulgar, carente de méritos. La labor de Roberto Montgomery, en un tipo que no le va, es mediana. George Sanders cumple en un papel de poco compromiso.

L. L. S.

Avenida: "[illegible]"

Película un poco flojilla, carente de verdadero nervio y a la que le sobran bastantes escenas. Toda la primera parte discurre sin mayores incidencias; a partir del descanso la acción cobra más agilidad y el asunto mayor interés. El tema no nos añade nada a las anteriores películas de tipo psicológico; una mente perturbada asesina a sus dos primeros maridos, y cuando pretende hacer lo mismo con el tercero, es descubierta por un hábil policía. Margaret Lockwood, la excelente actriz inglesa, es la encargada de incorporar a esta heroína, lo que hace sin llegar a la altura artística que había logrado en "Perfidia". Le secundan entonadamente Ian Hunter, Anne Crawford y Barry K. Barnes. Lance Cowfort dirige sin mayores aciertos la película, y toda la parte técnica no sobrepasa los límites de una elemental discreción.—E. M.

El Cardenal Tedeschini llegará a Madrid el día 7

MADRID, 4.—El Cardenal Tedeschini llegará a Madrid el día 7 procedente de Barcelona y será recibido por el Cardenal Primado y por el Ayuntamiento de Madrid. Almorzará con el Patriarca de las Indias Occidentales y Obispo de Madrid-Alcalá, y por la tarde asistirá a un acto en el Consejo Superior de Investigaciones Científicas, donde será proyectada la producción española "La mies es mucha".

Al día siguiente asistirá a una misa en la capilla de San Pablo, de la Asociación Católica Nacional de Propagandistas, en cuyo acto pronunciará una plática el obispo de Málaga, doctor Herrera Oria. Después el cardenal Tedeschini visitará una parroquia en los suburbios. Después almorzar en la nunciatura visitará los locales de Acción Católica y asistirá a un acto en su honor en el que intervendrá el presidente de la Junta Nacional de Acción Católica, don Alfredo López, el obispo de Málaga, y cerrará el acto S. E. el cardenal Tedeschini.

El jueves visitará Su Eminencia el Consejo Superior de Investigaciones Científicas y después asistirá al almuerzo que en su honor ofrecerá el ministro de Asuntos Exteriores en el Palacio de Viana. A última hora de la tarde regresará a Barcelona.—(LOGOS).

Teléfonos de
EL IDEAL GALLEGO
Redacción: 1177 y 1594
Administración 1542

†

EL SEÑOR

DON JUAN DIEGUEZ VILLARINO

CORONEL DE ESTADO MAYOR, RETIRADO

FALLECIO EN EL DIA DE AYER, A LOS 72 AÑOS DE EDAD

Después de recibir los Auxilios Espirituales. — D. E. P.

Su Director espiritual R. P. Rubinos; su apenada esposa doña Ermitas Lombardía Fernández; sus ahijadas Rosita Diéguez Rodríguez y María de las Mercedes Rey Núñez; hermanos políticos don Alfredo Barja Sánchez (farmacéutico), doña Joaquina Rodríguez (viuda de Diéguez) y doña Dolores Lombardía Fernández (viuda de Núñez); sobrinos, sobrinos políticos, y demás familia,

RUEGAN a sus amistades lo tengan presente en sus oraciones y asistan a la conducción de su cadáver al Cementerio Católico de esta ciudad, acto que tendrá lugar hoy, a las seis y media de la tarde, por cuyo favor les quedarán eternamente agradecidos.

Casa mortuoria: **Calle de la Alameda, 16 y 18 - 2.º izquierda.**

(Gran Funeraria).

†

EL SEÑOR

DON RAMON RODRIGUEZ CAMPOS

PRESBITERO

Ha fallecido el día 3 del corriente, después de recibir los Auxilios Espirituales y la Bendición de S. S.

D. E. P.

Sus ahijados D. Antonio Segret Iglesias y doña Matilde Valdés Pardo,

PARTICIPAN a sus amistades tan sensible pérdida y les ruegan asistan a los funerales que por su eterno descanso se celebrarán en la Iglesia Parroquial de Santa Lucía, mañana, lunes, día 6, a las once de la mañana, por cuyo favor les quedarán eternamente agradecidos

Por disposición del finado no se anunció el entierro.

†

PRIMER ANIVERSARIO

DEL JOVEN

JULIO SEIJO VARELA

Que falleció en su casa de Guisamo a los 21 años de edad, después de recibir los Auxilios Espirituales

D. E. P.

Sus padres Francisco Seijo García (propietario de "Casa Chiquitero") y Carmen Varela Zapata; hermanos Antonio y Paco, y demás familia,

AGRADECERAN a sus amistades y personas piadosas lo tengan presente en sus oraciones y asistan a las misas que por su eterno descanso se celebrarán en la Iglesia Parroquial de Santa María de Guisamo, el miércoles, día 8, desde las nueve de la mañana en adelante, por cuya favor les quedarán eternamente agradecidos.

GUISAMO, 5 de Junio de 1949

†

PRIMER ANIVERSARIO

DEL SEÑOR

Don Eugenio Cancelo Raviña

INDUSTRIAL DE ESTA PLAZA

QUE FALLECIO EL DIA 8 DE JUNIO DE 1948

D. E. P.

Sus hermanos Ramón, Ramona, Vicente (ausente); hermana política Andrea Calvo; sobrinos y demás familia,

RUEGAN a sus amistades asistan a los funerales que por su eterno descanso se celebrarán el miércoles, día 8 del actual, a las nueve de la mañana, en la Iglesia Parroquia de San Nicolás, por cuyo favor les quedarán eternamente agradecidos.

GALICIA

Cesión de terrenos para construir un Palacio de Justicia, en Santiago

Construcción de nuevos fielatos, plan de instalaciones eléctricas e importantes obras de pavimentación

SANTIAGO DE COMPOSTELA, 4. —Esta tarde celebró sesión plenaria la Comisión Gestora municipal. Presidió el alcalde y asistieron todos los tenientes de alcalde y concejales, a excepción de los señores Castromil y Prieto Rodríguez. Asistió también el interventor de fondos y numerosísimo público.

Se dieron lectura y fueron aprobadas las siguientes mociones de la Alcaldía:

Subvención y cesión de un solar al Estado para construir un Palacio de Justicia en Santiago; proyecto de reforma del Palacio Consistorial, y otros extremos con relación al crédito concedido por el Banco de Crédito Local para arreglo del Palacio Municipal.

Intervinieron en la discusión de la propuesta del Palacio de Justicia varios concejales, y se acordó ofrecer un solar al Ministerio de Justicia, que podría ser el existente en Rapa da Folla.

Seguidamente se aprobó otra propuesta de la Alcaldía, sobre proyecto de redacción de un plan de instalaciones eléctricas, contratación del servicio y liquidación de las deudas pendientes con la Sociedad General Gallega de Electricidad. En esta moción se hace constar un proyecto de mejora de alumbrado en la ciudad y en los barrios.

Fué concedida una subvención de treinta y cinco mil pesetas al Club Santiago. Se acordó encargar al arquitecto municipal la redacción del proyecto de ampliación del Estadio de Santa Isabel, recinto deportivo al que pretende dotársele de piscina, pistas de atletismo y campos para la práctica de diversos deportes.

Se propuso la redacción de un estudio del nuevo recinto y construcción de fielatos y puestos de consumos. Para estas construcciones dispone el Ayuntamiento de cincuenta mil pesetas, y se propone, como primer trazado, el que se encuentra en el arco determinado por los fielatos de Sar, Puente Pedriña, Barreiras y Monasterio de San Lorenzo.

A continuación se da lectura a otra propuesta de la Alcaldía sobre la redacción de los proyectos de pavimentaciones de numerosas calles y la confección de un presupuesto extraordinario para su ejecución.

El alcalde detalla las particularidades de esta moción, indicando la importancia de las obras en la zona monumental de la ciudad. Se acordó solicitar una subvención para llevar a cabo estas obras, que el Ayuntamiento ha presupuestado en cinco millones de pesetas.

La sesión fué suspendida a las diez de la noche, para ser reanudada el lunes, a las siete de la tarde.

Fué aceptada la dimisión al Alcalde de Santiago

Como dijimos ayer, el alcalde de Santiago, don Joaquín Sarmiento Garra, presentó su dimisión a la Superioridad. Atendiendo a los motivos de salud en que aquél fundamenta su renuncia, ésta le ha sido aceptada.

VIGO, 4.—Esta madrugada salieron de todas las parroquias de Vigo solemnes procesiones del Rosario de la Aurora, integradas por millares de fieles, para impetrar del Altísimo la abundancia de pesca en estas costas, pues la actual escasez de pescado preocupa hondamente en la ciudad que del mar recibe su principal riqueza.

Las procesiones se concentraron en la zona dle puerto, a donde acudieron también las autoridades, y ante un altar improvisado en la fachada principal del Club Náutico, se dijo a las siete y medai uña misa que celebró el chantre de la catedral de Tuy, señor Casas Villanueva. Durante el santo sacrificio, el Vicario General de la diócesis, doctor De la Rasilla, dirigió la palabra a la multitud para unirse a los fines del acto impetratorio.

Terminada la ceremonia, se organizó una procesión con el Santísimo, bajo palio, escoltado por las banderas de todas las asociaciones piadosas y presidida por las autoridades eclesiásticas, militares y civiles. La comitiva eucarística se dirigió a la ribera del Berbés, entonando cánticos penitenciarios y procediéndose allí a la bendición del mar con el Santísimo.

CRONICA DE SOCIEDAD

PETICION DE MANO. — Por don Jorge de Iturriaga Manzano y señora, y para su nijo D. Jorge Mario, ha sido pedida en Madrid, a los señores de García Folla, la mano de su hija María del Rosario.

La boda se celebrará en Madrid el 24 de junio próximo.

el Cuento del Domingo

(CONTINUACION DE LA PAGINA 12)

surgió la maciza figura del contramaestre. Quiso decirle lo que le pasaba, pero no pudo. Sintió que lo cogían y lo llevaban. Ante su fija mirada se inclinaban rostros curiosos, con una mezcla de curiosidad y lástima.

Estaba acostado. Sus ojos fijos en un techo de una inmaculada blancura. Un extraño olor a farmacia flotaba en el ambiente. Varias personas cuchicheaban en voz baja. Una puerta se abrió. Las voces se callaron. El recién llegado se aproximó al lecho. Aún no lo veía. Una mano jugueteó ante sus ojos, y un gigantesco dedo separó su párpado. Y entonces reconoció al médico de a bordo. Su rostro, de ordinario plácido, estaba esta vez preocupado. Una profunda arruga surcaba su frente. Y después, gravemente dijo estas palabras:

—¡Está muerto!...

¡Estaba muerto! Estas palabras resonaron en sus oídos de una manera extraña. Quiso gritar, moverse, decir a los que le rodeaban que no era cierto, que vivía. Imposible, su cuerpo no le obedecía. De nuevo las manos revolotearon ante sus ojos y la noche se hizo en ellos.

Quedó espantado, anonadado. El reloj dobló lúgubre, y acompasadamente repetía:

—¡Estás muerto! ¡Estás muerto!

Alguien muy cerca de él, desgranaba lentamente las cuentas de un rosario. La habitación se llenó de gente. La conversación era animada. Algunas palabras que llegaban a sus oídos le recordaban la triste realidad de su estado.

Tenía que hacer algo. Si lograse moverse un poco... En la tarea puso todas sus fuerzas. Al cabo de unos minutos consiguió hacer un pequeño movimiento. Estaba agotado y un frío sudor corría por su frente. Alguien se acercó... ¡Estaba salvado!...

Pero de repente estas frías palabras llegaron hasta él:

—"Es preciso tirarlo al mar enseguida, empieza a descomponerse..."

Como en sueños sintió que lo envolvían en un trozo de áspera lona y que una cuerda le rodeaba fuertemente el cuerpo. Fué levantado en el aire y sacado del camarote. Su cabeza chocó violentamente contra algo, y el dolor le volvió a la realidad.

¡Iba a ser enterrado vivo, sepultado en el fondo del Océano, sin más compañía que los peces y un pesado anclote atado a sus pies! ¡Era espantoso!...

Ahogadamente oyó la voz del capitán que leía el oficio de difuntos, y después, su cuerpo empezó a deslizarse suavemente por la tabla, camino del abismo.

Toda una vida se deslizó ante sus ojos, en un montón abigarrado de imágenes. La sirena del barco sonó, como dándole el último adiós. Un chapuzón y todo terminó...

De repente un trago de agua llegó hasta sus pulmones, haciéndole toser. Se ahogaba. Intentó en un desesperado esfuerzo desasirse de la mortaja y ganar la superficie, pero las algas le rodeaban oprimiendo su cuerpo. Logró soltar los brazos y los agitó frenéticamente. El agua seguía llenando su boca... Medio asfixiado, gritó... Y en ese mismo momento renació.

Estaba acostado en cubierta. Una araña de cuerdas le envolvía por todas partes. Un grupo de marineros reía ruidosamente, mientras el contramaestre, botijo en mano, regaba su cara para despertarlo. Era mediodía. De un brinco se acomodó en la borda y buscó ansioso la ya lejana ciudad ¡Nada! Agua por todas partes. Y entonces, ante la extrañeza de todos, cayó sobre las cuerdas llorando como un niño...

SECCION MEDICA

Dr. Victor Fernández Alonso
Medicina General - Rayos X
Horas de consulta de 11 a 1 y 4 7
S. Andrés, 115-1.º T. 1344. La Coruña

A. Castiñeira Estévez
TRAUMATOLOGIA Y ORTOPEDIA
Huesos, músculos y articulaciones
Cirugía. Rayos X (portátil). Plaza de Galicia, 22. Consulta de 12 a 1 y de 4 a 7. Teléfono, 3140

J. Larrea
APARATO DIGESTIVO.
Medicina - Cirugía - Rayos X
Consulta en el Sanatorio Riazor
Teléfono, 4205

Dr Agustín García Sancho
Medicina General, Enfermedades de la Piel, Venéreo y Sífilis, Diatermia
Consulta de 11 a 1 y de 4 a 7 tarde
P. S. Andrés (La Espuma) Tel. 2756

J. Folla Cisneros y Fernández
Consulta y tratamiento de las enfermedades del riñón, vejiga, próstata, esto. Piel y Cáncer, Electro coagulación, Diatermia, RADIUNTERAPIA, RAYOS X (con equipo portátil). Consulta de 12 a 1 y de 5 a 6. Marcial del Adalid, 1 y 2 (Edi[illegible]rriá y Torres y Sáez)
Teléfono, 1286. La Coruña

Dr. Jaime Iglesias
Del Cuerpo Nacional de Médicos de Casas de Socorro y Hospitales Municipales. Consulta y Cirugía general. Rayos X. Consulta de 4 a 7. Rúa Nueva, 18, 1.º, izquierda. Teléfono, 3487

Dr. Roel Gerbolés
Especialista en Enfermedades del Sistema nervioso y mentales. Consulta: de 11 a 1 y de 5 a 7. Cantón Grande, 18-20. (Edificio del Cine Avenida). Teléfono, 2955. La Coruña.

Rafael Reparaz Alonso
Médico Puericultor
Médico ex-interno de los Hospitales Clínicos y Niño Jesús de Madrid. Especialista en enfermedades de la infancia. Consulta de 11 a 1 y de 4 a 6. S. Andrés, 144, 1.º Tfnos. 3692 y 1791

Luís F. Luengo
Médico Puericultor. - Especialista en niños. Rayos X. - Consulta de 4 a 7. San Andrés, 102. Edificio "La Gloria de las Medias". Telf. 1586

F. Piñole Aramburu
Enfermedades del Corazón y de los Pulmones
RAYOS X. REAL, 83. SEGUNDO
Consulta de 10 a 1 y de 4 a 6

L. Guitián
CIRUGIA GENERAL ESPECIALISTA EN ENFERMEDADES DEL RIÑON VEJIGA Y PROSTATA
Real, 38-1.º izquierda. Teléfono 2486

E. Alvarez Granada
Médico especialista de nerviosas y mentales. Consulta lunes, martes y miércoles de 10'30 a 1'30 y de 4 a 7
Francisco Mariño, 5, 2.º La Coruña

Dr. García Torrado
MEDICINA GENERAL
ESPECIALISTA EN ENFERMEDADES DE LA INFANCIA
Electricidad Médica, Lámpara de cuarzo, Rayos X portátil. P. Bazán, 3, primero, derecha. Tel. 3469. Consulta de 11 a 1 y 5 a 7

Dr. Carlos Calderón
Médico ex-interno de la Casa de Salud Valdecilla (Santander) y de las Clínicas Ortopédicas San Rafael y Niño Jesús (Madrid) Especialista en Huesos y articulaciones, Cirugía Ortopédica y vascular. Consulta de 11 a 1 y de 5 a 7. Pardo Bazán, 16, 1.º (Plaza de Vigo). Teléfono, 3947

Fernando López Niño
Médico especialista en enfermedades de la Infancia. Rayos X (S. Portátil)
Panaderas 18, 2.º Teléfono, 3036
Consulta: de 11 a 1 y de 5 a 7

Dr. Luís Gutiérrez Moyano
Especialista en: Corazón, Arterias, Venas y Capilares.—Ex-ayudante del Dr. Durán Arrón.—Ex-médico A. de la Clínica Cardiológica del H. de la Caridad de Barcelona.. - Rayos X. Consulta de 3 a 7 tarde. Juana de Vega, 13, 2.º

Clínica Benavente
del Dr. José L. García Suárez
MEDICO OCULISTA
Consulta de 11 a 1 y de 4 a 6
Feijóo, 1, 1. Teléfono, 2987

Dr. J. Campo Mardomingo
CIRUGIA GENERAL
Plaza de Vigo, 24.—(Edificio Equitativa). — Teléfono, 2001

Dr. Baquero
GARGANTA, NARIZ Y OIDOS
Consulta de 10 a 13. Plaza de Orense, 8, segundo. Teléfono, 2522

Dr. J. Vázquez Sebastiá
Especialista en Piel y Venéreas
Avenida J. Lombardero, 1, duplicado.
Consulta: 12 a 1 y 5 a 7. Teléf. 3236

José Casares Rivera
Médico especialista del aparatos respiratorio. Ex-interno supernumerario del Hospital de Santiago. - Rayos X. Horas de consulta de 10 a 1 y de 4 a 6. San Andrés, 93, 2.º Teléfonos 2218 y 1599.

J. M.ª Bermejo Goday
Medicina y Cirugía del APARATO DIGESTIVO. — Rayos X. — Horas de consulta de 11 a 1 y de 5 a 7
Rosalía de Castro, 4

ANUNCIOS POR PALABRAS

Agencias

ASUNTOS. Documentos de Tribunales, Juzgados. Oficinas. Estado. Ricardo Seoane Rodríguez. Procurador. Cantón Pequeño, 24.

EFICACES resultarán sus anuncios en Prensa, Cines, Radios, encomendándolos a "Reclam", Santa Catalina, 33.

Alquileres

SE alquilan departamentos para oficinas o negocio en el Pórtico de San Andrés. Razón: Fernández Latorre 64-66 segundo izquierda. (Edificio Banco Pastor en Cuatro Caminos).

AVISO. En Juan Flórez, se alquilan pisos sanos, modernos y lujo. También amplios bajos con Oficinas. Informan Pondal, diez, segundo.

ALHAJAS tasador autorizado. A. Hernández Gil. Joyero - fabricante. San Andrés, 35, 1.º Telf. 1102.

Compras

COMPRO toda clase muebles ropas y objetos Plaza España, número 26. Teléfono 3087.

ALHAJAS. Compro brillantes y objetos oro y plata. Hernández. San Andrés 35, 1.º Teléfono 1102.

COMPRARIA madera de castaño seca y libre de defectos, en tablón. Ofertas: teléfono 1330.

Demandas

AL MACENISTA de Maquinaria Barcelona solicita Representante para Ferrol y su comarca. Escribir núm. 2097. Publicitas. Apartado 828. Barcelona.

CEMENTO PORTLAND TUDELA VEGUIN
El de más alta calidad.
Vendedor exclusivo:
ISIDORO MIRA
DROGUERIA. - Linares Rivas, 30
La Coruña

SE alquila espléndido bajo propio para garage o industria. Razón: Brasil, 10 primero, de 2 a 3 tarde.

CASA campo alquilo amueblada confort, garage, huerta, carretera Burgo-Alvedro. Razón teléfono 19, Burgo.

Automóviles

TURISMOS Fiat y Chevrolet. Furgonetas 100 y 150 litros cupo motores rectificados. Buen precio. Teresa Herrera, 7

Avisos

¡COMERCIANTES! Aumentaréis vuestras ventas regalando clientela. Cupones La Nación. Informes: Cupones "La Nación". apartado, 77. Tarragona.

DESEASE alquilar piso amueblado un año como mínimo. Ofertas a Galera 5, 1.º

Modistas

PLISADOS. Se plisan faldas modelos Soleil y Palmera. Plaza de Vigo, núm. 12, 2.º izquierda.

FAJAS "Mely". Caucho Tricots. Telas a medida. Real, 15, primero.

Peluquerías

PARA su permanente térmica o fría cristal Deanne, tintes inofensivos, naturales, tratamientos cosméticos, postizos todas clases. Peluquería Petisalón. Real, 90.

PERMANENTES cristal, tintes. Peluquería "Los Sulzos". Linares Rivas, 26. Teléfono 3291.

Préstamos

PRESTAMOS, operaciones de crédito y compra venta de toda clase de valores Francisco Martínez Sevilla. Corredor de Comercio Colegiado. Notario Mercantil, Marina 16 y 17, bajo.

Pérdidas

PERDIDA cartera conteniendo carnet de Náutica y S E U. Gratificaré entrega. Orzán, 50, 3.º

Testamentaría

TESTAMENTARIAS, derechos reales, pensiones civiles y militares y tramitación de toda clase de expedientes. Francisco Martínez Sevilla. Gestor Administrativo. Colegiado. Marina 16 y 17, bajo.

Traspasos

TRASPASO piso amueblado, renta 200 ptas. Informan: Bar Centro, Estrella, 34.

URGE traspaso por ausencia, bajo con instalación comercial, sótano y vivienda. Teléfono 4299.

Varios

VIVEROS M. Rodríguez. Arbustos, jardín, claveles. Gran variedad plantas floración primavera, verano. Visite nuestros cultivos. Ciudad Jardín, Coruña.

HABILITADO clases pasivas colegiado. Carpio Martínez Sevilla. Avenida Marina 16 y 17, bajo.

ALQUILO vivienda pequeña y vendo casa desalquilada Plaza de Portugal, 5, 1.º

LEMONA
Cemento Portland de inmejorable Calidad
PARDO PARADA, S. L.

Tintorerías

EN seis horas su traje lavado en seco y planchado a vapor. Teñido y desinfectado de ropa. Se garantizan trabajos "Tintorería Hércules". San Nicolás, 32. Teléfono 1551. Sucursal en Betanzos, Roldán 34. En Carballo. Casa Siros.

TRASPASO piso poca renta. Informan Plaza Pontevedra, 16, portería.

AMERICA, facilitamos contratos trabajo. Información reembolso 16,50. Metropol-Hispanoamericana Fuencarral, 61. Madrid.

REGALOS
fáciles, cómodos y selectos. Colonias, Extractos, Lociones, Perfumes. San Andrés, 93.
DROGUERIA CELTA

CINE SONORO
Instalación completa, funcionando y con butacas, se vende. Informe: Jesús Fojo. Librería Ortigueira

Trabajo

GANE dinero. Hágase industrial propio domicilio. Proporciono material. Compro producción. Apartado 544. Madrid.

Ventas

VENDO o traspaso barata Fábrica licores, en ésta, con local, enseres, etc. No interesan curiosos, admitiendo proposiciones escritas. Administración N. R. O.

CUPON PRO CIEGOS
NUMERO PREMIADO EN EL DIA DE AYER 706

Arte y gusto
IMPRENTA
«El Ideal Gallego»
Rapidez y economía
RUBINE, 10. — LA CORUÑA

SE vende casa en el lugar de Amil (Cambre). Informes en la Administración de este periódico.

ESTIERCOL superior se vende en carretera de Ponte da Pedra a Someso. Granja Catalán.

SE vende casa recién construída, dos plantas, enteramente libre, a 15 minutos calle Real. Razón: Galera 5,1.º Teléfono 2840.

SE vende máquina hacer punto de 60 centímetros, embobinadora eléctrica y Telar, enseñando trabajar. Plaza de Vigo, 12, 2.º izqda

PINTURAS,
Esmaltes, Barnices, Brochas y Pinceles. San Andrés, 93.
DROGUERIA CELTA

VENDESE perra negra raza coque. Informan Agra del Orzán A, segundo.

VENDO Morris 11 H.P. en estado inmejorable Ramón Porto. Iglesia, 21, Villagarcía.

CASA de cuatro plantas, el bajo tiene 200 metros, con industria y un motor instalado, y 500 metros más terreno unido a la casa, vale para una fábrica. Si hace falta queda todo libre. Precio de todo 275.000 ptas. Informa su dueño Santo Tomás, 97, bajo. No intermediarios.

INMEJORABLE oportunidad: Vendo Chalet moderno, maravilloso centro Coruña, único reune condiciones sin igual, comodidades, frutales, flores selectas, garage, lavadero, agua, cuadras, gallinero, palomares, labradío cerrado, o permuto casa Coruña, véase sin compromiso. Informes: Cordonería 12, Colchonería.

VENDO caldera cobre doble fondo de fabricar turrón y máquina caramelos con dos rodillos repuesto. Teléfono 3118.

EL IDEAL GALLEGO ofrece a usted sus Talleres de Artes Gráficas y Fotograbado.

El Ideal Gallego

EL TIEMPO PROBABLE.—Abundante nubosidad en Galicia, con ligeras lluvias. Temperaturas extremas: máxima de 24 grados en Murcia y Sevilla, y mínima de 8, en Cuenca.

LA CORUÑA.—Presión media a cero grados y al nivel del mar en mm. 767'3. Temperatura máxima, 21'1, a las 17'30; mínima, 16'5, a las 23'30, y media, 18'8. Dirección más frecuente del viento, SO. Lluvia registrada en 24 horas, por metro cuadrado, 1'6.

Año XXXIII.—Núm. 9.842.—Avenida de Rubine, 10 — La Coruña, domingo, 5 de junio de 1949 — Teléfonos: Redacción, 1177-1594.—Administración, 1542

Balmes

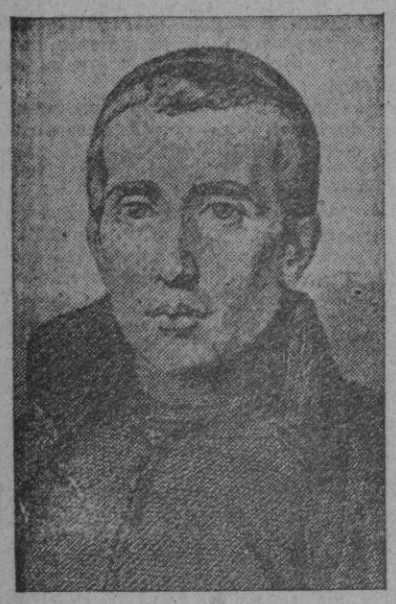

Terminan hoy las jornadas apologéticas que, para conmemorar el centenario de la muerte de Balmes, se han celebrado en Vich. Han asistido veintiocho prelados y numerosas personalidades prestigiosas de la intelectualidad católica mundial, entre ellos los nombres bien conocidos de Garrigou-Lagrange, Murray, Lecrerp, Olgiett. Schmidt y Giordone. El Cardenal Tedeschini, tan íntimamente relacionado con España, donde ostentó el cargo de Nuncio de Su Santidad en años bien duros para nuestra patria, honrará con su presencia los actos de clausura.

El tema general de dichas jornadas ha sido: "La Iglesia y el mundo contemporáneo". Nada podría conciliarse más íntimamente con el pensamiento y la obra de Balmes que los temas, objeto de profundos estudios durante esta semana. Balmes que murió en 1848, el año en que Marx lanzaba el Manifiesto comunista, había expuesto con su visión clarividente los nuevos destinos que esperaban a la sociedad, sus luchas, su transformación, toda una serie de cuestiones que han ido produciéndose en el tiempo tal y como él había predicho.

No intentamos hacer una semblanza de Balmes, del "gran pensador cristiano", como lo llamó el insigne Menéndez Pelayo, quien se lamentaba del olvido en que se tenía la obra del filósofo de Vich. Tenía razón el polígrafo montañés; hemos asistido durante los años que van del actual siglo a una conspiración de silencio acerca de la obra de Balmes. Los falsos filósofos, los modernistas aficionados a la oscuridad, los pedantes hinchados de suficiencia, han tratado de menospreciar la obra del sabio sacerdote. Pero ahí está su labor, con el mismo vigor con que naciera, reclamando su presencia en el campo del pensamiento mundial. Se ha dado la circunstancia con Balmes de que han sido los extranjeros los que han dado a sus trabajos el valor que los españoles le negaron. Que Balmes fué un filósofo de cuerpo entero, ya nadie se atreve a negarlo hoy.

Pero sobre todo, brilla en Balmes su temperamento apologético, hasta el punto de que ha sido en este campo donde logró sus mayores éxitos. Su libro "El Protestantismo comparado con el Catolicismo en sus relaciones con la civilización europea", libro en el que deshizo las falsedades de Guizot, y sus "Cartas a un escéptico", para no citar otros muchos trabajos dispersos en revistas, constituyen materiales de primer orden, hasta ahora no superados. Por temperamento Balmes era un gran apologista y un dialéctico de poderosa fuerza convincente. Más para nosotros, Balmes será siempre un periodista, precursor de lo que había de ser la Prensa en estos años. Balmes instintivamente sentía el periodismo y comprendió el alcance de esta arma tan poderosa de los nuevos tiempos. Escribió mucho, fundó periódicos, como el glorioso "Pensamiento de la Nación", desde el que echó sobre sus hombros la inmensa tarea de conciliar a los españoles dispersos y abrir ante sus ojos la única solución posible para los graves problemas de la Patria, en la hora en que le correspondió vivir. Si el pensamiento de Balmes hubiera sido seguido, otro muy distinto hubiese sido el cauce de los problemas nacionales, y muchas tragedias nos hubiésemos ahorrado. La obra periodística de Balmes, sin embargo, no es muy conocida. Y sin su estudio no es posible conocer en toda su hondura y extensión la personalidad del sacerdote de Vich. Muy joven murió Balmes, Pero lo suficiente para dejar una obra perdurable, que recobra creciente actualidad en el curso de los años. Otros han rendido homenaje al Balmes filósofo y apologista; nosotros se lo rendimos fervoroso como periodista al que consideramos como uno de nuestros más agregios maestros.

La abundancia de productos acaba con la intervención en Alemania

Hay de todo en el mercado libre y se ha suprimido el control del tabaco

BERLIN, 4. — (CRONICA ESPECIAL DE LA AGENCIA LOGOS, PARA "EL IDEAL GALLEGO).

Todas las noches la tiple Erica Bruning canta en la pista del circo Barley: "Todo está ya igual que antes". La nueva canción de moda que todo el mundo anda canturreando en los sectores occidentales de Berlín. Los colegas de Erica le tienen mucha envidia, pues de un golpe ha pasado de moda todo su repertorio de antes con los chistes sobre el puente aéreo y las patatas deshidratadas.

Lo que pasó en Berlín después del bloqueo superaba todas las esperanzas. Al llegar los primeros transportes de comestibles de la Alemania occidental, los precios fueron bajando de hora en hora. Los berlineses se van dando cuenta de lo mucho que les costó el bloqueo. Hace días las dueñas de casa estaban haciendo cola para conseguir sus escasas raciones de pescado, y ahora hay "pescado libre" en todas partes. Una mantequería cerca del Kurfurstenda, ha reorganizado sus negocios, vendiendo ahora arenques frescos, y hace pingües negocios.

Durante mucho tiempo se carecía de verduras y ahora de pronto abundan. En consecuencia, los precios bajan rápidamente.

Hay espinacas, ruibarbo y rabanitos colorados a montones. En los escaparates aparecen espárragos a cuatro marcos el kilo. Mientras la Dirección General de Abastecimientos de Berlín se está rompiendo la cabeza para calcular el precio de venta de las patatas frescas que van llegando, los apetitosos tubérculos se venden en el mercado libre a 14 céntimos de marco el kilo. El régimen de intervención de los productos alimenticios y otros se va hundiendo con estrépito. Las verduras deshidratadas de Brunswick, que hace días se suministraban por los cupones de las cartillas de patatas, ahora se venden libremente en todas partes. A partir de este mes habrá grandes facilidades para la venta de textiles y calzado, suprimiéndose del todo el control del tabaco, que ya resulta superfluo en vista de la oferta abundante. Los huevos están a 60 o 70 céntimos de marco. Aún se hallan intervenidas las naranjas y limones, pero en todas partes se pueden comprar limones a 30 o 40 céntimos cada uno.

En una noche bajaron a la mitad los precios de los vinos del Rhin y del Mosela. Los berlineses lo celebran, pero son prudentes y prefieren los víveres que tanto tiempo escasearon. En todos los demás sectores hay mucha reserva y se espera otra baja de los precios.

El Gobierno militar francés tuvo un rasgo de conciliación arriando la bandera tricolor que ondeaba en la columna de la Victoria desde 1945. También desapareció la bandera inglesa al pie de la Columna de la Victoria y sólo la bandera roja continúa ondeando en la cuadriga de la Puerta de Brandenburgo.

El camelista y los ingenuos

El camelista profesional acaba de poner en "trance" a la "sonámbula". Ahora con palabra torpe en la que hay resabios campesinos, el ganapán pondera las virtudes adivinatorias de la "sonámbula" que, sin pose va describiendo, por medio del viejo truco, a los espectadores que su socio le señala. Luego viene la parte práctica. Los ingenuos sueltan sus dos pesetas por la consulta y la "sonámbula" le entrega la octavilla impresa con lenguaje sibilino que anuncia un viaje muy largo, cambios de fortuna, y una enfermedad. Bien dicen estos "hipnotizadores" y demás cofrades que cada día nace un tonto. Para ellos es bien fácil encontrarlo. Basta un taburete, una señora con los ojos vendados, y un rato de labia en camelo popular.

Babieca perdió la cabeza

El monumento al Cid sufrirá un retraso

MADRID, 4.—Para las fiestas milenarias de Burgos estaba terminando el escultor Juan Cristóbal una estatua ecuestre del Cid, cuyo caballo sólo pesa seis toneladas. Al derrumbarse la cabeza de "Babieca" ha quedado en parte destrozada la obra, en la que ha trabajado el escultor durante dos años. Este accidente retrasará algún tiempo la entrega del monumento a Burgos.—(CIFRA).

LA NUEVA LEY DE SOCIEDADES ANONIMAS

TEXTO DE LA CONSTITUCION ALEMANA

LAS COSECHAS DE AHORA

PETAIN Y LA REPRESION FRANCESA

VENTAJAS Y DIFICULTADES DEL TREN "TALGO"

y las secciones habituales de **Panorama del mundo. — La vida en torno. — Economía y producción** en el número de 1.º de junio de

CRITERIO

Revista de problemas contemporáneos

A la venta en quioscos y puestos de periódicos

Suscripciones en Alfonso XI, 4.—Madrid, y en la administración de este diario.

Espuma del DIA

CUARENTA Y OCHO RELIGIOSAS:

1.530 AÑOS AL SERVICIO DE DIOS

En el convento que las religiosas del Divino Pastor tienen establecido en Quebec, Canadá, se da la feliz circunstancia de que en este mes de mayo, consagrado a la Santísima Virgen María, 38 monjitas celebran el aniversario de su ingreso en la Orden. Con la particularidad de que entre todas ellas suman el respetable número de más de diez siglos y medio al servicio de Dios. Exactamente 1.530 años, según se desprende de estos datos publicados por los periódicos católicos del Canadá. Tres de las religiosas cumplen ahora 60 años en la Orden, lo que hace un total de 180; nueve conmemoran sus bodas de oro, en conjunto, por tanto, 450 años y las treinta y seis restantes celebran las de plata, es decir, en total, 900 años.

En honor de las beneméritas religiosas, la mayoría de ellas muy ancianas como puede suponerse, se han celebrado diversos actos piadosos.

R. S.

El director del 'Daily Worker' condenado a 30 días de cárcel

NUEVA YORK, 4.—El director del diario comunista "Daily Worker", ha sido condenado a treinta días de cárcel, por negarse a contestar a las preguntas que le hizo el juez federal Harold Medina. Otros dos procesados que protestaron ruidosamente por la decisión judicial contra dicho director comunista, John Gates, también fueron condenados a cárcel y pérdida de las fianzas de cada uno. Los tres fueron sacados de la sala esposados.

Estos tres procesados forman parte de los once acusados de conpiración contra el Gobierno norteamericano, y cuyo proceso se está viendo desde hace cinco meses.—(EFE).

El Obispo Spyridon, sucesor de Dámaskinos

ATENAS, 4.—El Obispo Spyridon ha sido elegido por los neuropolitas de Grecia Arzobispo Primado ortodoxo, en sucesión del finado Damaskinos. La votación, secreta, se llevó a cabo en la Catedral ortodoxa ateniense, en presencia del ministro de Cultos. Spyridon obtuvo 42 de los 56 votos.—(EFE).

Rasgos

TODOS PAYASOS

"La vida circo es", afirmaba una cabecera de la desaparecida "Estafeta Literaria", y es verdad. Sigue siéndolo. Fuera de la pista también hay forzudos, malabaristas, prestidigitadores, alambristas, domadores y demás habilidosos circenses. ¿Se quiere mayor equilibrista que el funcionario que con su sueldo y una contabilidad particular por la tarde, tiene su casa, en la que hay dos pollitas casaderas? ¿Puede imaginarse domador más arriesgado que el que vive con esposa y mamá política? ¿Cabe malabarismo mayor que el del caballero que sale de compras con su mujer?

Y también hay fuera de la pista —como no habría de haberlos— tontos y payasos. Por lo general el payaso de circo es un señor muy serio que procura parecer un payaso, mientras que el de la calle es un payaso que se perece por parecer un señor muy serio. Lo que no está bien es que se cambien los papeles. Si un día comparecieses bajo la carpa de un circo un payaso de esos de chistera y discurso que concurren a las grandes reuniones internacionales, el público, justamente indignado lo expulsaría de la pista con airadas voces.

Lo contrario, exactamente, que un payaso profesional haya sido expulsado de las gradas de un circo, ha ocurrido en Sarregueminas, donde la policía detuvo a un payaso que alborotaba entre el público por creer que se trataba de un borracho.

Este incidente demuestra la falta de sentido del humor que tiene la humanidad. A nadie se le ocurre que un borracho que hace payasadas en las gradas de un circo pueda ser de verdad un payaso y tal vez a nadie se le ocurriría que un señor que hiciera cosas muy serias en la pista dejara de serlo.

Hay que darse cuenta de que la payasada no es otra cosa que una actitud en la que lo que se dice no armoniza con lo que se hace. De ahí el ridículo y la comicidad subsiguiente. Pero si es así: ¿Dicen los políticos lo que hacen? ¿Hacen lo que dicen? ¿Lo hacemos o decimos nosotros tan siquiera? Bien miradas todos somos payasos. Lo que ocurre es que mientras las payasadas que se producen sobre la pista son inocentes y por eso mueven a risa, las payasadas que se hacen fuera, suelen tener su levadura de maldad, y por eso producen lágrimas.

L. L. S.

el Cuento del Domingo

La primera noche del emigrante

Por José Luís G. y González del Valle

Acaban de abandonar el puerto. Recostado sobre un haz de cuerdas y con la vista fija en las mortecinas luces de la ciudad que se alejaba, el pobre emigrante dejaba errar su imaginación en dulces recuerdos, que traían lágrimas a sus ojos.

¿Cuánto tiempo permaneció así? No podría decirlo. Cuando aterido por la espesa niebla que se filtraba por su remendado chaquetón, intentó levantarse, no lo consiguió. Probó de nuevo, imposible. Sus miembros tenían la rigidez de la madera. Asustado, intentó gritar, pero de su garganta no salió ningún sonido. Procuró recorrer con la vista la cubierta en demanda de ayuda, más sus ojos no le obedecieron. Miraban fijamente hacia el cielo, donde un brillante lucero le hacía misteriosos guiños.

El terror lo dominaba. Unos pasos sonaron. Se tranquilizó. Luego los pasos cesaron. ¿No me habrían visto?, pensó tembloroso. Se engañaba. Los pasos resonaron esta vez más rápidos hacia donde él estaba. Alguien a quien no veía lo zarandeó rudamente. Se oyó una interjección. El lucero desapareció y en su lugar

(CONTINUA EN LA PAGINA ONCE)

A nuestros suscriptores

Como en años anteriores, serviremos EL IDEAL GALLEGO, sin aumento de precio, a nuestros suscriptores, en su residencia veraniega.

Es indispensable que, al solicitar el traslado, abonen por anticipado un trimestre, O SEA **30** PTAS.

EN MADRID se vende

El Ideal Gallego

en el kiosco de la Avenida de José Antonio, frente al número 32