# El Ideal Gallego

Año XXXIII.—Núm. 9.855.—Avenida de Rubine, 10 — LA CORUÑA, MARTES, 21 DE JUNIO DE 1949 — Precio: 50 céntimos ejemplar


## La Ofrenda del antiguo Reino de Galicia a Jesús Sacramentado

El antiguo Reino de Galicia renovó el domingo último la Ofrenda a Jesús Sacramentado, en la Basílica lucense, a la solemne ceremonia asistieron los señores Obispos de Santiago, Mondoñedo, Orense y Lugo, el Abad Mitrado de Samos, los Alcaldes de las siete ciudades y otras autoridades. Este año correspondió hacer la Ofrenda al Alcalde de Lugo, don Manuel Portela Nogueira, que aparece en la "foto" presidiendo la procesión y acompañado por los seis Alcaldes del Antiguo Reino.

Publicamos amplia reseña de la jornada eucarística lucense en la plana cuarta.

# Arreglo provisional sobre Alemania y reanudación de las negociaciones para el tratado con Austria

## En Septiembre, nueva reunión en Nueva York

## La Conferencia de París ha terminado

PARIS, 20.—La reunión de los ministros de Asuntos Exteriores de los cuatro grandes, ha terminado. Se ha logrado un acuerdo para reanudar las negociaciones con el fin de llegar al tratado de paz con Austria y a una fórmula de "vivir y dejar vivir" para Alemania.

Los ministros han dado instrucciones a sus auxiliares para que tengan ultimado un acuerdo sobre el tratado con Austria, el primero de septiembre próximo. Las fronteras de Austria serán las que tenía en enero de 1938. Austria no satisfará reparaciones, pero tendrá que abonar a la Unión Soviética 150 millones de dólares en moneda convertible y pagaderos en seis años.

En septiembre se celebrarán nuevas reuniones en Nueva York para seguir estudiando la fórmula definitiva sobre Alemania.

Quince minutos antes de la hora convenida para publicar los detalles del acuerdo el ministro soviético solicitó inopinadamente una reunión. Esta terminó a las 22'5, hora española. Cuando Vichinsky salió de la conferencia su intérprete gritó en inglés a los periodista: Vichinsky no tiene ninguna declaración que hacer aparte de la ya publicado. Acheson dijo que la Conferencia había terminado. Voy a tomar mi avión para Estados Unidos esta misma noche. Un portavoz francés dijo que Vichinsgy había recibido instrucciones para que se agregara un artículo al comunicado, especificando que la exportación de beneficios conseguidos por las compañías soviéticas en Austria sería libre. Sobre este artículo no se llegó a un acuerdo y se decidió que la discusión continuara por la vía diplomática. Bevin marchó a toda velocidad para tomar el tren que enlaza con el barco que atraviesa el Canal de la Mancha.—(EFE).

EL COMUNICADO

PARIS, 20.—El comunicado oficial facilitado por el Consejo de los ministros de Asuntos Exteriores de las cuatro grandes potencias, después de un preámbulo en el que se exponen los antecedentes de la actual serie de sesiones, dice: "Durante la actual serie de reuniones se han discutido la cuestión alemana y lo referente al tratado de paz con Austria. El Consejo de los Ministros de Asuntos Etxeriores adoptó las siguientese decisiones:

1.—Cuestión alemana.—"A pesar de que no ha sido posible al Consejo llegar a un acuerdo acerca de la restauración de la unidad política y económica de Alemania, los ministros de Asuntos Exteriores de Francia, Unión

(CONTINUA EN LA PAGINA DIEZ)

## Stalin sufre el tercer ataque al corazón

NUEVA YORK, 20.—Stalin ha sufrido un ataque al corazón. Es el tercero que sufre en el espacio de dos años.

Esta información ha sido revelada por el columnista norteamericano Drew Pearson en una charla radiofónica.

Agregó que la Embajada de Estados Unidos en Moscú así lo había comunicado al Departamento de Estado.—(EFE).

## Cuarenta y dos años en la ciudad más meridional del Planeta

Una vista de Punta Arenas, la ciudad más meridional del mundo, en la que el matrimonio escocés Pittersen, que regresa a bordo del "Reina del Pacífico", ha pasado 42 años. (Información en la página 3).

# La cismática "Acción Católica" checoeslovaca, condenada por el Santo Oficio

## Serán excomulgados los clérigos y seglares que pertenezcan a ella

## El Episcopado publica una pastoral defendiendo los derechos de la Iglesia y de los católicos contra la agresión del poder público

CIUDAD DEL VATICANO, 20.—"L'Osservatore Romano" publica hoy un decreto del Santo Oficio, en el que se condena la cismática Acción Católica de Checoslovaquia. El Decreto en cuestión dice:

"En estos últimos tiempos, los adversarios de la Iglesia Católica en Checoslovaquia han fundado una llamada "Acción Católica", con la que tratan de inducir a los católicos de aquella República a que abandonen la Iglesia Católica y nieguen la obediencia a los legítimos pastores de la Iglesia. Esa acción es tanto más inicua en cuanto sus promotores no vacilaron en llevar a muchos, por la fuerza o por el engaño, a dar su nombre y llegaron incluso a quererse inscribir e incluir entre los socios a muchos sacerdotes y seglares que jamás les dieron su adhesión. Es más, incluso habían manifestado su disconformidad. Por esta razón la Su-

(CONTINUA EN LA PAGINA DIEZ)

## El precio de la gasolina no aumentará

La Delegación del Gobierno en la CAMPSA, ante la insistencia de los rumores que circulan sobre una elevación del precio del litro de gasolina hasta nueve pesetas, tiene que hacer constar la absoluta falta de fundamento de aquellos, cuyo origen, no puede ser otro que el deseo de intranquilizar a los usuarios con falsas noticias.

## El ascensor bilingüe

### Sube o baja cuando se le ordena en voz alta

### Obedece en inglés y frances

MONTREAL, 20.—Un ascensor automático que funciona cuando se le ordena en voz alta, en dos idiomas, que sube o baja, ha sido expuesto por primera vez en esta ciudad. Este ascensor "bilingüe" ha sido construído por la Westinghouse, y se ha montado en el Congreso de constructores de edificios, que se celebra en Montreal. Una persona cierra la puerta del ascensor y acercándose a un micrófono dice: "Going up" o "montez" en inglés y francés, "subir", y el ascensor sube hasta el piso que se ha indicado. Cuando la misma persona dice: "down, please", "descendre", baja el ascensor. El modelo expuesto es de reducido tamaño y la Westinghouse no pretende por ahora fabricarlos para instalarlos en edificios.—EFE

# JORNADA CORUÑESA

*JORNADA animadilla la de ayer, sobre todo por lo que se refiere al capítulo de sucesos. Las obras del dique de abrigo se inician con malos auspicios; una piedra proyectada por la explosión de un barreno, fué a caer sobre un desván, donde produjo la muerte a una persona. Esa eterna pugna entre los fogoneros que el cine yanqui ha hecho desfilar tantas veces ante nuestra vista, ha tenido un último episodio, en este caso completamente real. Dos fogoneros discutieron con cierta violencia; de las palabras pasaron a los hechos, y a resultas de una feroz lucha, uno de ellos encajó un buen puñetazo que le produjo la fractura de la mandíbula. Y como la cosa podía servir de ejemplo poco aleccionador en el buque, su capitán puso rumbo a nuestro puerto, donde desembarcó al lesionado y entregó a su furibundo rival a las autoridades.*

*Consignemos, por otra parte, la llegada de la magnífica motonave "Reina del Pacífico", con un buen número de pasajeros para nuestro puerto. Un grupo de enfermeras negras de Jamaica que, a bordo del buque, se dirigen a Inglaterra para completar un curso de su especialidad, pusieron la nota de exotismo y de color al ambiente ciudadano. Tampoco podemos omitir el celo de nuestra Policía, que en poco más de veinticuatro horas logró descubrir a la autora de la sustracción de alhajas valoradas en más de ciento ochenta mil pesetas. Y, como último motivo de nuestra glosa, señalemos que una criada y su patrona se enzarzaron a golpes, sin que mediasen mayores explicaciones. Acaso el ama pretendiese vengar en esta muchacha el ensoberbecimiento a que en nuestros días parece haber llegado el servicio doméstico. Mas nuestro repórter ha querido pasar un piadoso velo sobre la cuestión, señalando que en la Casa de Socorro le fueron apreciados a la señora, inequívocos síntomas de "euforia etílica".—M.*

# EN PARIS

# Francia, 1-España, 5

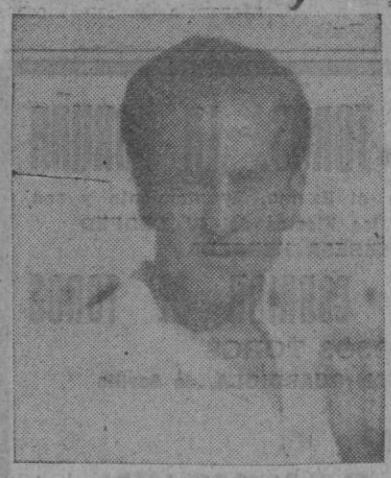

BASORA

EIZAGUIRRE

GAINZA

El triunfo del futbol español en Dublín fué reafirmado ventajosamente en París. Cinco-uno ha sido el resultado del encuentro jugado el domingo en el Estadio de Colombes por los equipos nacionales de España y de Francia, ante 65.000 espectadores. Público y crítica reconocen unánimemente la neta superioridad de nuestros equipistas que han infligido una fuerte derrota a la Selección gala. El primer tiempo terminó con ventaja para España, pues el marcador señalaba un 3-0 favorable a los colores rojo y gualda. Basora fué el artífice de estos tres tantos. En la segunda mitad los españoles elevaron el tanteo a cinco, mientras que los franceses salvaban el honor con un "penalty". Merece ser destacada la actuación de Ignacio Eizaguirre, el guardameta nacional, que regresa de Irlanda y Francia con sólo dos goles en contra. Y los dos le fueron marcados de penalty.

Del memorable partido de Colombes, publicamos dos crónicas, de Juan Alvarez de Cienfuegos, y de nuestro corresponsal en París, Antonio Mira.

# LA CORUÑA Y SUS NOTICIAS

## LA URBE

—¿No se ha dado usted cuenta de la reaparición de las aves del mal agüero en los corrillos de la urbe?

—¿Se refiere, sin duda, a las lechuzas que han dejado sus escondrijos para augurar no sabemos cuantos males, cuantas escaseces de artículos de primera necesidad y, por consiguiente, un nuevo encarecimiento de la vida?

—Sí, concretamente a esas me refiero. Pero le aseguro que hay algo más que palabras. La bolsa negra, por lo que se refiere a algunos artículos ha cobrado animación.

—Es posible, pero se tratará, sin duda, de un fenómeno pasajero, que durará lo que tarde la gente en darse cuenta de la maniobra. Ya ve usted lo que ha sucedido, por ejemplo, con la gasolina: la autoridad competente ha tenido que desmentir la subida que se rumoreaba. Posiblemente, seguramente, los demás rumores tienen la misma inconsistencia. La mejor rectificación es el parte semanal sobre el racionamiento. Este sigue en pie y, con toda seguridad, que así continuará.

—Eso he pensado yo; pero la campañita parece que está bien organizada y ha llegado a causar mella en ánimos serenos y discretos.

—No le debe extrañar a usted que de vez en cuando brote, como un sarpullido, ese conglomerado disociador con peores intenciones que un miura. Lo hacen, unos, con el explicable propósito de aumentar sus ganancias ilícitas traficando con la ajena pusilaminidad, y los demás con intenciones todavía más aviesas; crear dificultades alterar la calma ciudadana, suscitar una atmósfera de intranquilidad. ¿Lo entiende usted ahora? Yo no digo que, acaso, no existan algunas dificultades que en tal caso serían resueltas, pero no dude que detrás de ese graznar hay cosas en cuyo secreto todos estamos.

—Eso mismo he pensado yo.

—Y no se equivoca, amigo. A esos sujetos les molesta tanta paz y tranquilidad en nuestro país, y hay que hacer lo posible para producir un pequeño revuelo de nervios. ¿Se ha olvidado usted de que está comenzando la temporada veraniega?

—¿Pero...?

—Sí; sospecho lo que usted piensa. Yo nada sé. De lo que sí estoy seguro es de que no faltarán ánimos y decisión para afrontar cualquier incidencia o circunstancia desfavorable... si se presentara, que, repito, yo lo ignoro por completo.

## Reyerta a bordo de un buque mercante

### *El herido y el agresor fueron desembarcados en La Coruña*

A bordo del buque mercante "Iciar" de la Compañía Isleña Marítima, se suscitó una reyerta entre dos fogoneros, y uno de ellos resultó lesionado de importancia.

El referido barco navegaba procedente de Barry Dock con rumbo a Rosario de Santa Fe con cargamento de carbón, y cuando se hallaba a la altura de nuestras costas surgió una discusión entre los fogoneros Eugenio Soaje Rúa, y Manuel Rodríguez Fernández.

Como resultado de la riña sostenida se suscitó la agresión mutua, y Manuel propinó tan fuerte puñetazo a Eugenio que le ocasionó la fractura de la mandíbula inferior.

Ocurrido el suceso, el "Iciar" tomó rumbo a La Coruña, a donde llegó ayer a las cinco de la tarde, desembarcando al lesionado para que se le prestase asistencia médica. El agresor fué puesto a disposición del Juzgado de Marina de esta Comandancia que instruye las oportunas diligencias.


SANATORIO QUIRURGICO DE SAN LORENZO
de los Doctores
ALSINA y M. DE LA RIVA
Teléfono 1006 SANTIAGO

Globitos que suben...

La gran ilusión infantil

que hará realidad todas las tardes de los jueves la Casa

Almacenes Alfredo Romero

TEJIDOS Y NOVEDADES — SAN ANDRES, 23


## Los Puertos

LA CORUÑA

Entraron:

**"Cabo Silleiro"**, de Gijón, con carga general.

Petrolero **"Campeón"**, de Santander, con combustible líquido.

**"Monte Banderas"**, de Gijón, con general.

**"Titano"**, de Bilbao, con cemento.

**"Marcelino Oreja"**, de Zumaya, con cemento.

**"Carmucha García"**, de Vivero, en lastre.

**"Angel Ramón"**, de Gijón, con bidones vacíos.

Buque inglés **"Iciar"**, de Barry Dock, con carbón.

Salieron: "Ana Rosa", para Vigo, en lastre; "Naranco", para Gijón, en lastre, y "Tercio San Miguel", para Bilbao, con carbón.

Despachados: inglés Palperro", para Pomarou, en lastre; "Cabo Silleiro", para Vigo, con general; "Begoña", para Ribadeo, en lastre; "Kaolino", para Corme, en lastre; "Marcelino Oreja", para Gijón, en lastre.

VIGO

VIGO, 20.—Ayer tarde recaló en Vigo el trasatlántico argentino "Salta", que dejó aquí 383 pasajeros. El buque emprenderá el jueves viaje de regreso a la Argentina, después de tomar 140 pasajeros.

* * *

Esta tarde salió para Bilbao el trasatlántico español "Monte Udala", después de desembarcar en Vigo 2.310 toneladas de cereales para el consumo de la región gallega.

## NUESTRA FE

SANTO DEL DIA

**San Luis Gonzaga, confesor**

*Nació en el castillo de Pastiglioni (Italia). A los nueve años hizo en Florencia, ante el altar de la Santísima Virgen de la Anunziatta, voto de perpetua castidad. A los diesiceis, y renunciando a un principado, ingresó en Roma en la Compañía de Jesús, significándose por su mortificación, pureza e inocencia verdaderamente angélicas. Murió el año 1591, a los 32 de edad. Fué proclamado por Benedicto XIII, patrono de la juventud, que tiene un hermoso modelo que imitar.*

**CULTOS**

V. O. T. S. Francisco: Día 21.—Comienza la novena solemne al Sagrado Corazón. Por la mañana, a las ocho, misa de comunión con novena rezada y plática; la segunda misa a las ocho y media.

Por la tarde, a las siete y media, los cultos principales del novenario. Predicará los sermones el reverendo P. Higinio Albarrán, franciscano.

## Parroquia de Sto. Tomás Apóstol de La Coruña

RELACION DE DONATIVOS RECIBIDOS PARA LA CONSTRUCCION DE LA NUEVA IGLESIA PARROQUIAL

Lista de la suma anterior, 112.879,79 pesetas; un feligrés, 10; unas devotas, 50; un feligrés, 5; don Evaristo García Naya, 35; don Felipe Herrero Morales, 50; Almacenes Simeón, 200; donativos del cepillo de la iglesia, 35; el niño Ricardo Tenreiro, en su primera comunión, 15; la niña M. Luisa Quiñoa, en su Bautismo, 15; doña Esperanza García, 7; un católico, 10; donativos en el cepillo de la iglesia, 20; P. I., 100; unas devotas, 10. Suma y sigue la admisión de donativos, 113.441,79 pesetas.

Donativos para la nueva iglesia se reciben: Nuevas dependencias parroquiales, al final de la calle de la Torre, a cualquiera de los PP. Paules. Cuentas corrientes a nombre del párroco de Santo Tomás, Rvdo. P. Izquierdo Calleja, en los Bancos: La Coruña, Hispano Americano, Caja de Ahorros de La Coruña.

SANTIAGO.—Sigue el Octavario al Santísimo. Horas de vela ante S. D. M.

Miércoles, día 22: De 11 a 11'30, Asociación de San Antonio; de 11'30 a 12, Nuestra Señora de la Consolación; de 12 a 12'30, Cofradía de la Divina Pastora; de 12'30 a 1, Nuestra Señora de la Merced; de 1 a 3, Juventud Femenina de A. C.; de 3 a 4, Cofradía de Santa Rita; de 4 a 6'30, Centro y Roperos de Damas Catequistas; de 6'30 a 7', Conferencia de San Vicente de Paúl.


SEÑORA: Silueta parisién y comodidad americana con

FAJA MADAME X

REAL, 20

Depósito en EL BURGO (CORUÑA). Teléfono 12


## CARTELERA DE ESPECTACULOS

**TEATRO ROSALIA CASTRO**

HOY. A las 4, 6, 8 y 11

Un proceso psicológico fuerte y atrevido

**El infierno de los celos**

ZULLY MORENO - PEDRO P. LAGAR

**CINE AVENIDA**

(Local de agradable temperatura)

A las 4, 6, 8 y 11

La original y divertida película MEJICANA

**LA PICARA SUSANA**

Completa programa el NO-DO 337, con el interesante partido internacional

ESPAÑA-IRLANDA

**CINE HÉRCULES**

El inolvidable RODOLFO VALENTINO en la película que verá siempre

**Los cuatro jinetes del Apocalipsis**

A las 6'15, 8'15, 11

Mañana: PEPE BLANCO en

LA MENTIRA DE LA GLORIA

**GRAN CINE CORUÑA**

HOY: SENSACIONAL ESTRENO

VD. y ROBERT MONTGOMERY solucionan juntos el misterio de

**LA DAMA DEL LAGO**

con AUDREY TOTTER y LLOYD NOLAN

Una película policíaca distinta a todas

4 — 6 — 8 — 11

HOY EN ELEGANTE

**CINE EQUITATIVA**

4, 6, 8 y 11. Tres pesetas

MADELEINE CARROLL,

FRED MAC MURRAY

en la finísima comedia humorística

**Un novio para tres novias**

**KIOSCO -- HOY**

ALTO: 4, 6, 8 y 11.

BAJO: 3'45, 5'45, 8'15 y 10'45.

Juventud, derroche de ilusiones y delirios de grandeza

**Su última danza**

HENRY FONDA y LUCILLE BALL

**CINE MONELOS**

¡¡¡TRIUNFO CLAMOROSO!!!

de JUANITA REINA - MANUEL LUNA en la película de canciones

**La Lola se va a los puertos**

Fiestas andaluzas, corridas de toros

A las 6'15, 8'15, 11

Mañana:

UNA MUJER CON PANTALONES

**IDEAL CINEMA**

ULTIMO DIA, a las 6'30, 8'30 y 11

de TYRONE POWER y BETY GRABLE en la formidable película

**UN AMERICANO EN LA R. A. F.**

Sábado:

AL SON DE LA MARIMBA

Lea y anúnciese en EL IDEAL GALLEGO

**SAVOY**

ULTIMOS DIAS

**La vida encadenada**

4 — 6 — 8 — 11

Jueves: Estreno

ESCLAVA DE UN RECUERDO

Jane Rusell - Louis Hayward

**CINE GOYA -- HOY**

ULTIMO DIA

**Los verdes años**

3'45 — 5'45 — 8 — 11

(TOLERADA MENORES)

Mañana:

LOS JINETES DE LA MUERTE

**SALÓN DORÉ**

HOY, a las 6'15, 8'15 y 11

La deliciosa y divertida comedia americana

LOS ALEGRES VIVIDORES

JANET GAYNOR, PAULETTE GODARD, DOUGLAS FAIRBANKS y ROLAND YOUNG

**SANTA MARGARITA**

A las 6'15, 8'15 y 11

La película más divertida de CANTINFLAS

LOS TRES MOSQUETEROS

(Tolerada)

Mañana: SU PRIMER BAILE.

**CINE FINISTERRE**

¡¡ULTIMO DIA DEFINITIVO!!

Triunfo clamoroso de IVONNE DE CARLO en la deslumbrante producción

**La esclava del desierto**

6'15, 8'15 y 11. (TOLERADA)

**CINE ESPAÑA**

Hoy 6'30, 8'30 y 11

ULTIMO DIA DE

**BEAU-GESTE**

(Tolerada)

Mañana: EL CAPITAN EDDIE.


SABADO 25 JUNIO

PLAZA DE TOROS. LA CORUÑA

Patrocinada por el Excmo. Ayuntamiento y con motivo de las Fiestas del IV TROFEO TERESA HERRERA

GRANDIOSA CORRIDA DE TOROS

SEIS HERMOSOS TOROS

de los Herederos de D. JUAN GUARDIOLA, de Sevilla

ESPADAS:

PEPE DOMINGUIN

LUIS MIGUEL DOMINGUIN

MANOLO GONZALEZ

AVISO: Durante el día de hoy se despacharán las localidades de los señores abonados y poseedores de carnets. A partir de mañana, miércoles, al público en general.



TEATRO COLON

PRESENTACION DE LA COMPAÑIA DE OBRAS DE GRAN ESPECTACULO

RAMBAL

con la novela caballeresca, en cuatro jornadas y diez cuadros

El jorobado

(EL CABALLERO ENRIQUE DE LAGARDERE)

Protagonista: RAMBAL. NUEVA Y FASTUOSA PRESENTACION

TARDE: 7'45. NOCHE: 11

# Cultura Nacional

## Próxima convocatoria de ingreso para Maestras nacionales

### El Director General de Enseñanza Primaria anúncia la resolución de importantes problemas

Durante su estancia en Zaragoza, el Director General de Enseñanza Primaria, don Romualdo de Toledo, ha hecho unas declaraciones a un redactor de "El Noticiero" en las que anuncia la resolución de varios importantes problemas que afectan al Magisterio Nacional. He aquí un rápido resumen de lo dicho por el Director General:

Se resolverá el concurso de traslados; se anunciarán oposiciones de ingreso para maestras; oposiciones para direcciones de graduadas, de párvulos, maternales y para poblaciones de más de diez mil habitantes. Se propone publicar el reglamento de la Mutualidad Escolar, el de Escuelas Normales, el de la Inspección y de construcciones escolares.

El decreto de la Mutualidad está ya perfilado y a informe actualmente del Consejo de Estado.

Estas cuestiones serán resueltas antes del verano.

CONVOCATORIA PARA CUBRIR INTERINIDADES

El Consejo Provincial de Educación Nacional de La Coruña abre una convocatoria para la formación de listas de aspirantes a servir con carácter de interinidad o sustitución escuelas nacionales.

El plazo de solicitud es de treinta días y se necesitan los documentos siguientes:

1.º—Instancia dirigida al Sr. Presidente de la Comisión Permanente del Consejo Provincial de Educación nacional, debidamente reintegrada.

2.º—Certificación del acta de nacimiento; legalizada si es fuera de la provincia.

3.º—Copia compulsada del Título profesional, o certificación original de haber hecho el depósito para la obtención del mismo, con expresión de la fecha de la terminación de la carrera; reintegrada la primera con póliza de 1,55 pesetas.

4.º—Certificación negativa de antecedentes penales.

5.º—Certificación de no padecer tuberculosis, expedida por Dispensario Oficial.

6.º—Certificación de no padecer enfermedad contagiosa o defecto físico que le imposibilite para el ejercicio de la profesión.

7.º—Certificados que acrediten la buena conducta de los solicitantes expedidos por la Alcaldía, la Guardia Civil y el Cura párroco de la vecindad del solicitante.

8.º—Certificación de la situación militar para los varones, y del Servicio Social para las mujeres.

9.º—Hoja certificada de servicios, si el solicitante los ha prestado ya en Escuelas nacionales.

# El "Reina del Pacífico" trajo para La Coruña 159 pasajeros

En las primeras horas de la mañana de ayer entró en nuestro puerto el trasatlántico inglés "Reina del Pacífico", procedente de Chile, Panamá y Antillas. Para La Coruña trajo 159 pasajeros y cinco automóiles. En tránsito lleva 551 pasajeros, para La Pallice y Liverpool.

La mayor parte de los pasajeros son españoles e ingleses que regresan de América después de muchos años de ausencia.

En nuestro puerto desembarcó el vicecónsul de España en Kingston (Jamaica), don David Sabio Doval, acompañado de su esposa. Viene a pasar una temporada de vacaciones en La Coruña, de donde es natural.

**EL PRIOR BENEDICTINO DE VIÑA DEL MAR**

Entre los pasajeros que desembarcaron en La Coruña, figura el R. Padre Bernardo Nicolás Franco, prior del Monasterio benedictino de Viña del Mar (Chile). Es español, natural de León, pero lleva muchos años en tierras americanas. Permanecerá unos meses en España y ahora se dirige a Samos, en cuya abadía asistirá al capítulo provincial de la Orden, que se celebrará en agosto próximo.

Nos dijo que en Chile hay tres monasterios benedictinos, dos en Santiago y uno en Viña del Mar. Añadió que el clero español es muy numeroso en aquella república y que su trabajo es valiosísimo, contribuyendo en gran manera a que el nombre de nuestra Patria sea allí tan querido.

**OTROS VIAJEROS**

Hablamos con varios de los españoles que regresan de tierra americana, tras permanecer muchos años alejados de la Patria. Todos se expresan en parecidos términos de emoción al volver al suelo español.

Así, don Manuel Suárez Granda, hoy establecido en Camagüey, ha permanecido en Cuba 34 años y se marchó de su tierra asturiana a los 17.

—Tengo, como usted comprenderá —nos dice—muchos recuerdos y de todas clases. Por fortuna, no los estimo desagradables, porque todos me llevaron a labrarme el porvenir.. Hoy vengo con mi esposa, y llego con la emoción natural de abrazar a mi madre.

—Ha variado mucho aquello desde que usted se fué, ¿verdad?

—Bastante. Todo evolucionó. Cuando yo llegué a Camagüey había unos 5.000 socios en la Colonia Asturiana, entidad que tiene los mismos fines que el Centro Asturiano de La Habana, aun cuando es independiente de éste; ahora tiene 15.000. Hubo un período en que la emigración española se redujo bastante, pero después de la guerra, ha aumentado mucho.

Otro asturiano, residente en La Habana, que regresa, es don Juan López Fernández, que ha estado 32 años consecutivos en la capital de Cuba. Pertenece al Centro Asturiano, desde que llegó a Cuba y tiene el número 6.400 de socio, mientras que ahora esa entidad tiene 65.000 afiliados.

Un coruñés que ha permanecido cuarenta años en La Habana es don Jose Durán Vilaboy. Nos dice que desde 1908 es socio del Centro Gallego, con el número 1.100, y que la hermandad de los gallegos en aquellas tierras es muy estrecha.

**ENFERMERAS DE COLOR**

Vienen en el "Reina del Pacífico" algunas jóvenes negras, de Jamaica, que se dirigen a Inglaterra para completar un curso de enfermeras. Hablamos con una de ellas, Miss Cornez B. Green, que perfeccionará sus enseñanzas durante tres años en el Maternity Hospital de Hull. Estas jóvenes recorrieron nuestra ciudad y se mostraron encantadas de la abundancia que hallaron en todas partes.

**Dos enfermeras jamaiquinas que se dirigen a Inglaterra para seguir un curso de estudios**

Hablamos también con Mr. Walter Jones, que con sus 78 años regresa a Inglaterra, después de una intensa labor en Chile, con su esposa y una hija. A pesar de haber estado 22 años en tierras sudamericanas, no habla corrientemente español.

—No le extrañe—nos dice—he trabajado casi siempre cerca de compatriotas míos, que, en caso necesario me sirvieron de intérpretes. Así que apenas sé algo de español. Eso sí, sé contar bastante bien.

—Por algo se empieza, le decimos.

—Sí, pero ya soy algo viejo para seguir.

**UN RUEGO**

Algunos de los viajeros que venían en tránsito y que deseaban pasar unas horas en nuestra ciudad, nos pidieron que trasladásemos su ruego de que no demorasen tanto los trámites para poder circular libremente, ya que, teniendo el tiempo limitado, perdían más de una hora para cambiar la moneda.

Una señora chilena nos dijo: "Ya podíamos llevar más de una hora gastando dinero en la ciudad".

Si es posible, nos agradaría que ninguno de nuestros visitantes llevase un recuerdo poco grato de su estancia entre nosotros.

* * *

Después de las cinco de la tarde, el "Reina del Pacífico" salió para seguir viaje a Liverpool, con escalas en Santander y la Pallice.

# Convocatoria del Examen de Estado

SANTIAGO, 20.—Se convoca a los alumnos del Examen de Estado de la actual convocatoria, para practicar el ejercicio escrito el día 23 a las diez de la mañana en la Universidad. Los citados son del 1 al 800 inclusive.

Vendrán los alumnos con Diccionario latino, estilográfica o lápiz tinta.—El director de examen.

ESCUELAS DEL MAGISTERIO MARIA PITA. LA CORUÑA

Se pone en conocimiento de los señores alumnos de las escuelas del Magisterio masculina y femenina, que los ejercicios de Reválida darán comienzo en estos centros el día 25 del actual a las nueve de la mañana.

La Coruña, 20 junio de 1949.—La secretaria.

# CAJA POSTAL DE AHORROS

**PREMIOS DE 1.000 Y DE 500 PESETAS PARA LAS CARTILLAS DE "NACIDOS"**

En ejecución de las disposiciones vigentes para premio y estímulo de la virtud del ahorro, la Caja Postal ha procedido al sorteo de las cantidades destinadas a engrosar las cartillas abiertas a los nacidos durante el año 1946 y en las que se hubieran hecho por los familiares del titular imposiciones ulteriores al donativo inicial ordenado por la Ley de 8 de Noviembre de 1941, ya que el día 31 de diciembre último han caducado las libretas de nacidos expedidas durante el dicho año 1946 en las que no se hubiere verificado ninguna imposición ulterior de conformidad con lo dispuesto en la Orden Ministerial de 8 de Agosto de 1944 publicada en el Boletín Oficial del Estado de 12 del mismo mes y año.

Nos complace dar publicidad a tal manifestación de una saludable política de ahorro con la que así se secundan las consignas de S. E. el Jefe del Estado en favor de la previsión.

En el sorteo celebrado en la Administración General de la Caja Postal de Ahorros el día 28 del pasado mes de Mayo han correspondido a esta provincia:

Un premio de 1.000 ptas. a María Purificación Patiño Gago, titular de la cartilla serie 17 número 53.289, que vive en Alfonso Senra (Ordenes).

Otro premio de 1.000 ptas. a Juan José Fernández Moreira, titular de la cartilla serie 17, número 53.097, que vive en SON.

Un premio de 500 pesetas a Joaquín Estévez Rodríguez, titular de la cartilla serie 17, número 52.898, que vive en Troncoso núm. 5-3.º (Coruña).

Otro premio de 500 ptas. a José Ramón García Polavieja, titular de la cartilla serie 17, número 52.915, que vive en Plazuela de los Angeles (Coruña).

Otro premio de 500 ptas. a María del Carmen Cidranes Ramos, titular de la cartilla serie 17, número 53.279, que vive en Carmen, 23-1.º (Coruña).

Otro premio de 500 ptas. a Manuel Fernández Pensado, titular de la cartilla serie 17, número 53.291, que vive en Puerto del Son.

Y un premio de 48 pesetas a cada una de las demás cartillas expedidas a nacidos en 1946, en las que concurran las circunstancias al principio señaladas.

Los padres o representantes legales de los nacidos se personarán en las Oficinas de Correos para entregar las libretas correspondientes a fin de formalizar las imposiciones representativas del premio concedido.

Anualmente tendrá lugar tal distribución de premios en favor de aquellas cartillas de "nacidos" en las que se hicieron por los familiares del titular imposiciones durante los dos años siguientes a la fecha de la expedición.

# Cuarenta y dos años en la ciudad más meridional del Planeta

## El matrimonio escocés Pittersen ha pasado ese tiempo en Punta Arenas (Chile)

*Decimos en otro lugar que la mayor parte de los pasajeros del "Reina del Pacífico" son españoles o ingleses que han permanecido largos años en tierra americana y vuelven a echar un vistazo a la Patria, con emoción que no pueden ocultar.*

*Uno de los pasajeros, después de hablarnos de sí mismo, nos dijo, como si hubiésemos cometido una imperdonable omisión:*

*—¿No ha visto Vd. al matrimonio Pittersen?*

*—Perdón, todavía no tuve tiempo. ¿Qué le ocurre?*

*—Pregúntele. Ha vivido durante cuarenta y dos años en la ciudad más meridional del Globo...*

*El señor y la señora Pittersen estaban pacientemente guardando su turno para dar un paseo por La Coruña.*

*—En efecto —nos dice el marido— yo soy Cristobal Pittersen, escocés, y he vivido todo ese tiempo allá frente al Estrecho de Magallanes, al Sur de la Patagonia y de la Tierra del Fuego, en la ciudad de Punta Arenas, a 53 grados de latitud Sur, separada veinte millas del Continente americano.*

*—¿Y era muy divertido aquello, cuando llegó allí?*

*—No mucho. El poblado apenas tenía ocho mil habitantes. Ahora tiene unos 35.000. Y aún hubiera crecido más si no se abre el Canal de Panamá. Yo estaba ya establecido allá cuando se hizo esta obra. Antes, era Punta Arenas escala obligada para toda la navegación del Pacífico al Atlántico, y en aquel puerto se embarcaba toda la carne congelada que consumía Inglaterra. Luego fué decreciendo este tráfico, dejaron de llegar ingleses, y hoy la producción de carne en conserva va para el consumo de Chile y de otros países de aquel Continente.*

**MR. CRISTOBAL PITTERSEN**

*—La carne es, entonces, la riqueza principal de aquella comarca, ¿no?*

*—La carne y la lana. Hay allí una gran riqueza ganadera, sobre todo de ovejas, de las que existen unos cuatro millones.*

*—Hace poco —le decimos— en una revista norteamericana se decía que la colonia extranjera más numerosa en Punta Arenas era la yugoeslava. ¿Es verdad eso?*

*—Sí, señor. Aunque parezca extraño, así es. Puede calcularse que los yugoeslavos componen el doce por ciento de la población total. Le siguen en número los españoles. Por cierto que entre éstos hay muchísimos gallegos.*

*—Ya me lo figuraba. Y ¿está muy unida esa colonia?*

*—Desde luego, allí todos nos llevamos bien. La lejanía del resto del mundo nos hace hermanarnos cada vez más. Por otra parte, las diversiones no abundan. Tenemos una sociedad de patinaje, por toda expansión.*

*—Y en todo ese tiempo que ha pasado allí ¿no ha podido dar una vuelta por su Patria?*

*—Pues, francamente, no lo he tenido. El negocio absorbe mucho y para emprender un viaje tan largo hay que estar bien establecido y saber que no quedan abandonados los intereses. Ahora he encontrado esa ocasión, y aunque estemos un poco viejos, nos sentimos con ánimos para hacer una visita a la Patria, y mi mujer y yo pasaremos seis meses en Escocia.*

*—Y luego, a volver a trabajar ¿no?*

*—Desde luego. Además, allí no hay otra cosa que hacer...*

# Banco Hispano Americano

En uso de las facultades estatutarias y de acuerdo con lo establecido por el Decreto de 31 de diciembre de 1941, el Consejo de Administración de este Banco, ha acordado repartir a los señores Accionistas un dividendo a cuenta de los beneficios del ejercicio de 1949, cuyo importe, después de hecha deducción de los impuestos procedentes, será de 27,50 (veintisiete con 50/100) pesetas líquidas por acción.

El pago de dicho dividendo quedará abierto a partir del día 1.º de Julio próximo en las Oficinas Centrales de este Banco, en todas sus Sucursales y en las Centrales de los Bancos de Gijón, Herrero y San Sebastián.

Madrid, 19 de Junio de 1949.—El Secretario General, J. Núñez Moreno.

# Sociedad Gallega Azucarera de España

A partir de 1.º de Julio próximo se pagará a las acciones de esta Sociedad, contra cupón número 26, un dividendo de QUINCE PESETAS, a cuenta de los beneficios del Ejercicio 1948-49. Los impuestos correspondientes a este dividendo se descontarán cuando se pague el dividendo complementario.

El pago se efectuará en: LA CORUÑA, Banco Español de Crédito y Banco Pastor.

# Normas sobre la cosecha de patatas

La Comisaría de Recursos, Zona Norte, facilita una circular anunciando que se abre el período declaratorio de superficie sembrada de patatas en las 17 provincias de la Zona Norte de Recursos, y dicta normas sobre los conciertos de almacenamiento y recogida de dicho tubérculo para la campaña agrícola 1949-50.

GARCYBARRA

Garantiza las Estilográficas que vende

TALLER DE REPARACIONES

# Concurso para la adquisición de un inmueble

El Montepío de las Industrias Madereras de la Región Gallega, desea adquirir un inmueble en esta Capital, mediante concurso, pudiendo pasar por sus Oficinas (Médico Rodríguez, 7 y 9, 2.º) para informarse de las bases por que ha de regirse dicho concurso y documentación que han de presentar los concursantes, cuyo plazo expira a las 10 horas del día 1.º de julio próximo.

# La becerrada benéfica del domingo

MELY DE LOS SANTOS VIDAL

Con media entrada, se celebró el domingo en nuestra Plaza la becerrada benéfica, organizada por el Hogar Castellano-Leonés, con la cooperación de diversas entidades coruñesas.

Presidieron bellas señoritas y los palcos lucían colgaduras y reposteros. El desfile de las presidentas, en calesas, por el ruedo, fué aplaudido. Pidió la llave del toril la gentil señorita Mely de los Santos, que además de ser una artista consumada de la danza se nos reveló también como hábil caballista.

Las cuadrillas del Hogar Castellano-Leonés, Casino de La Coruña, Circo de Artesanos y Deportivo, lucieron todas sus habilidades e hicieron cuanto les fué posible por quedar bien ante el respetable, apuntando muchos de los "espadas" muy buenas condiciones para el difícil arte. Lamentamos que el joven Mariñas Novás tomara demasiado en serio su labor y se llevara un mal rato al no poder con el becerro. Eso carece de importancia, porque lo que vale es la voluntad.

Francisco Cirujano Cepeda hizo un don Tancredo perfecto; tanto, que el becerrete pasó por su lado sin darle la menor importancia. Fué muy aplaudido. También oyó muchas palmas la cuadrilla del Casino, que divirtió mucho porque se amoldó perfectamente a las circunstancias.

Dirigieron la lidia, transmitiendo a los nuevos valores sus conocimientos y veteranía, Parrao y Galleguito; tan bien e insistentemente lo hicieron, que uno de los espectadores quitó mérito a los lidiadores porque decía que eso era torear con diccionario.

De todas formas, el público se divirtió y es de agradecer el concurso de todos los que han intervenido en este espectáculo, dado el fin benéfico que se perseguía.

Grupo de señoritas que presidieron el festival taurino del domingo

# Buena actuación de Dominguín y Manolo González, en Bilbao

## Tres novilleros cortaron orejas en todos sus toros, en Murcia.-Aparicio triunfó en Madrid

BILBAO, 15.—Se ha celebrado la corrida de toros organiazda por el gobernador civil, en conmemoración del aniversario de la liberación de Bilbao y a beneficio de la ciudad sanatorial de Santa Marina, en la que hay acogidos cerca de ochocientos enfermos tuberculosos.

Se lidian seis toros de la viuda de Guardiola, bien presentados. Actúan Luis Miguel Dominguín, Paquito Muñoz y Manolo González.

Luis Miguel oye palmas al lancear a su primero, al que clava tres pares de banderillas, el primero y el último buenos. (Ovación). Comienza la faena con tres estatuarios y sigue con redondos y naturales en dos series. (Música). Mata de media, que basta. (Ovación, una oreja, vuelta y saludos). En su segundo está breve para un pinchazo, media y una entera. (Pitos).

Paquito Muñoz, en su primero, hace una faena artística y valiente por redondos y manoletinas. (Música). Sigue con la derecha y mata de dos pinchazos y descabello. (Ovación y saludos). En su segundo, hace una faena valiente, pero breve, y mata de un pinchazo, media y descabello. (Aplausos).

Manolo González se hace aplaudir con la capa en su primero. Faena por derechazos y naturales en dos tandas. (Música). Más pases por la derecha y mata de tres pinchazos y descabello. (Ovación y saludos). En el que cierra plaza da seis redondos muy ceñidos y sigue con otros derechazos. (Música). Más pases variados y mata de una estocada que basta. (Ovación, una oreja, vuelta y saludos).—(CIFRA).

**EN BARCELONA**

BARCELONA, 19.—En la Plaza de Toros Monumental se ha celebrado una corrida de toros, con regular entrada, en la que se lidiaron un toro de Antonio Pérez para el rejoneador Angel Pareja, y seis de Luis Ramos Paúl, para Rovira, Antonio Caro y José María Martorell.

Pareja es ovacionado como caballista. Clava varios rejones entrando por derecho, en sitios muy comprometidos. Prende a continuación tres pares de banderillas. Con el estoque deja un pinchazo y media. (Gran ovación, oreja, vuelta y salida).

Lidia ordinaria. Rovira es ovacionado al veroniquear. Con la muleta doblа al toro por bajo, derechazos en redondo y naturales. Mata de un pinchazo y media, descabellando. (Ovación y salida). En su segundo es enganchado al veroniquear, sin consecuencias. Con la muleta hace una faena al son de la música, derrochando valor, para un pinchazo y un volapié. (Ovación, petición de oreja, vuelta y salida).

Antonio Caro, a su primero, lo veroniquea muy ceñido. Con la muleta faena muy alegre y artística, al son de la música. Mata de un pinchazo, una estocada y descabello. (Ovación y salida). A su segundo, lo trastea muy adecuadamente, ya que el toro se dobla de las manos. Mata de una estocada hasta el puño. (Ovación, vuelta y salida).

Martorell lancea muy bien a su primero. Con la muleta hace una faena a base de derechazos junto a los cuernos. Sigue con naturales ceñidísimos que ponen al público en pie. Mata de un pinchazo y una entera. (Ovación y salida). Al que cierra plaza le trastea por bajo obligando y consintiendo por naturales y de pecho. Mata de una entera y descabello. (Gran ovación).—(CIFRA).

**NOVILLADAS**

MADRID, 19.—Seis novillos de Antonio Pérez, para Luis Rivas, Pablo Lalanda y Julio Aparicio.

Luis Rivas estuvo valiente en sus dos enemigos.

Pablo Lalanda dió la vuelta al ruedo en su primero y cortó una oreja y dió la vuelta al ruedo en su segundo.

Julio Aparicio cortó una oreja en cada uno de sus toros y en ambos dió la vuelta al ruedo y saludó desde los medios.

Aparicio y Pablito Lalanda fueron sacados a hombros por la puerta grande.—(CIFRA).

**EN MURCIA**

MURCIA, 19.—Novillos de Casillo Higares, bravísimos.

Nacional, aplaudido con el capote, estuvo muy bien y cortó dos orejas. Pimentel, también estuvo magnífico y cortó otras dos orejas. Paquito Hernández, de Murcia, mató con estocada hasta el puño que hizo saltar al toro patas arriba. Cortó dos orejas.—(CIFRA).

**PEÑA TAURINA CORUÑESA**

El próximo viernes, día 24, la Peña Taurina Coruñesa invitará a los matadores de toros que tomarán parte en la corrida del día 25, a la verbena que a las once de la noche tendrá lugar en un hotel, y ruega a los señores socios pasen por el domicilio social a recoger las correspondientes invitaciones, para lo cual es necesario la presentación del carnet.

# El coro 'Cántigas d'a Terra' actuó en homenaje a Juan Montes

La Agrupación coral "Cántigas d'a Terra", de La Coruña, que se ha desplazado el pasado domingo a Lugo para actuar en el homenaje al insigne músico lucense Juan Montes, con motivo del 50 aniversario de la muerte del ilustre compositor, ha celebrado dos conciertos para el público de aquella capital. De 9 a 10 interpretó en la Alameda de la Plaza de España varias composiciones que fueron escuchadas por numerosísimo público. De 11 a 11 y media actuó en los jardines de San Roque, asistiendo también mucho público y siendo muy aplaudida la colectividad coruñesa.

Los coristas, que fueron objeto de grandes atenciones, asistieron, como invitados, al partido Ferrol-Lucense.

Su AGENCIA de VIAJES le informará sobre reserva de plazas para volar a MEXICO Y CENTRO AMERICA POR LA RUTA DEL SOL • LA RUTA DE HABLA ESPAÑOLA •

Facilitamos en el acto el visado de tránsito o entrada en México. Informes en su AGENCIA DE VIAJES o en

Aerovias Guest, S.A.

AV. DE JOSE ANTONIO, 59 - TEL. 31 15 04 - MADRID

REPRESENTANTE - VIAJANTE

Para las provincias gallegas, con frecuentes desplazamientos en estas zonas, precisa importante fábrica de tejidos, especializada en lonas, toallas, artículos para limpieza en general, mantas, muletones, sidos y forrería. Interesa perfecto conocimiento del ramo, reuniendo condiciones actividad y eficiencia.

Dirigirse a Apartado 32. ALCOY (Alicante).

SE VENDE

Fábrica de cepillos para dientes, uñas y cabeza (artículo fino). Producción con 10 obreras 200 docenas. Valor 10.000 pesetas diarias, colocadas. Sin cupos ni problemas materias primas. Fácil traslado. Importe 550.000. Razón: Sr. JIMENEZ. Apartado, 206. VIGO.

Usted no llevaría a cualquier relojero su más fino reloj

SU ESTOMAGO, MAQUINA MAS DELICADA AUN, NECESITA EL MEJOR ESTOMACAL PARA REGULAR SU FUNCIONAMIENTO

ASI como usted no confiaría su reloj de oro a cualquier relojero, no confíe su salud sino a productos que lleven una marca de responsabilidad.

El Elixir Estomacal Sáiz de Carlos es el producto para aliviar los trastornos del estómago, evitar un exceso de ácido y reparar las frecuentes lesiones que se producen en sus paredes, altamente sensibles a los excitantes.

Algunos recurren al uso de neutralizantes..., pero los neutralizantes no atacan las causas de la acidez, no defienden el estómago de la hiperclorhidria, siendo el alivio sólo temporal. EL ELIXIR ESTOMACAL, no; su acción no se reduce a calmar de momento los efectos, sino que combate directamente las causas, y el enfermo nota, desde las primeras dosis, sus beneficiosos resultados. (C.S. 265)

VENTA EN FARMACIAS

ELIXIR ESTOMACAL

SAIZ DE CARLOS

NEURANEMICO • PURGATINA • REUMATOL

Problema resuelto

Certina reune las tres cualidades esenciales de un buen reloj: PRECISION SOLIDEZ Y ELEGANCIA

Certina

UN GRAN RELOJ

DE VENTA EN TODAS LAS BUENAS RELOJERIAS

PUBLICITAS

# Galicia rinde tributo de amor a Jesús Sacramentado

## Hizo la ofrenda del antiguo Reino el Alcalde de Lugo

LUGO.—El espíritu religioso de Galicia convergió en el sublime Misterio de la Eucaristía perennemente adorado por privilegio especial en la S. I. C. B. de esta ciudad del Sacramento. Las siete antiguas capitales del Antiguo Reino enviaron a Lugo representaciones presididas por los alcaldes respectivos. La vida civil, militar y eclesiástica de la región gallega se vió hoy, día de la Infraoctava del Corpus, aquí representada por sus más altas autoridades y jerarquías de la Iglesia.

Desde el sábado se hallaban en Lugo los Excmos. y Rvdmos. Sres. don Fernando Quiroga Palacios, obispo de Mondoñedo y arzobispo electo de Santiago, don Francisco Blanco Nájera, obispo de Orense, obispo titular de Elusa, Vicario Capitular de Santiago de Compostela y el Dr. don Mauro Gómez Pereira, Abad Mitrado de Samos, así como diversas autoridades civiles y militares.

El Alcalde de Lugo, hace la Ofrenda del Antiguo Reino de Galicia al Santísimo Sacramento

**LA OFRENDA**

Durante toda la mañana del domingo estuvieron llegando a la ciudad del Sacramento, que amaneció engalanada con colgaduras en los balcones y banderas en los edificios oficiales, peregrinos procedentes de toda la diócesis y de diversos puntos de Galicia.

A las nueve de la mañana se celebró en el Altar Mayor de la S. I. C. B. una Misa de Comunión General que ofició el Excmo. y Revdmo. Padre Abad Mitrado del Real Monasterio Benedictino de Samos, Dr. don Mauro Gómez Pereira. Se acercaron a la sagrada Mesa gran número de fieles, entre los que destacaban miembros de Acción Católica y Congregaciones religiosas.

Asimismo, ha sido muy crecido el número de comuniones distribuídas en los diferentes templos de la capital.

A las once y media, se ha celebrado en el templo catedralicio la solemne Ofrenda de Galicia a Jesús Sacramentado.

Desde la Casa Consistorial, se trasladaron las Autoridades a la S. I. C. B. presidiendo a los siete alcaldes de las ciudades del Antiguo Reino de Galicia, el de Lugo, don Manuel Portela Nogueira, que este año actuó como Delegado Regio. Figuraban seguidamente en otra presidencia el Excelentísimo Sr. Gobernador militar y civil, demás Autoridades, Jerarquías y Representaciones oficiales. Abría marcha el cuerpo de Policía Urbana en traje de gran gala, y el histórico pendón de San Martín de Hombreiro que transportaba el síndico Sr. Abel Corredoira, acompañado del Secretario de la Corporación de Lugo, Sr. Basanta Silva, dándole escolta los maceros del Ayuntamiento. Figuraban también en la comitiva comisiones de Jefes y Oficiales de los Cuerpos militares de la guarnición, cerrando el desfile la Banda Municipal.

Las Autoridades y Delegado Regio, fueron recibidos en la puerta de la Basílica por la Comisión Capitular, integrada por los canónicos don Daniel Sarandeses Rodríguez y don Celestino Saavedra Ascariz, pasando seguidamente aquéllos a ocupar sus sitiales en el Coro.

A continuación se efectuó por el interior de la Catedral la procesión claustral.

Acto seguido dió comienzo el solemne Pontifical en el que ofició el Excelentísimo Sr. Obispo Auxiliar y Vicario Capitular de Santiago, Dr. Souto Vizoso, auxiliado de los canónigos señores Novoa Fuentes y García Conde, actuando como ministros de honor los también canónigos don Gregorio Saavedra Ascariz y don Eduardo Mariño.

Actuó de Maestro de ceremonias el Sr. López Rubín.

La Capilla de la Basílica, con la Schola Cantorum del Seminario y elementos de la Polifónica, interpretó la Misa de Perossi, el Credo a tres voces de hombre, "Hoc est Corpus meum", del mismo autor. También fué interpretada la marcha del Antiguo Reino de Galicia y diversos motetes.

Después del Ofertorio el Excmo. señor Delegado Regio, don Manuel Portela Nogueira, Alcalde del Excelentísimo Ayuntamiento de Lugo, acompañado del Ilustrísimo Cabildo y seguido de su hijo, el niño Manolito Portela Alvarez, que portaba el cofre conteniendo la Ofrenda, se trasladó desde su sitial a las gradas del Altar Mayor, dando lectura a la Ofrenda, del Antiguo Reino de Galicia a Jesús Sacramentado, en un bello emocionante discurso, contestándole con otra brillante resumiendo el fervor religioso y excelsitudes de Galicia, el Obispo Oficiante Dr. Souzo Vizoso.

Finalizada la respuesta del Prelado compostelano, y vuelto el Excmo. señor Delegado Regio a su sitial en el coro, continuó hasta el final el Santo Sacrificio, en cuyo momento, con el ceremonial litúrgico, el Excmo. señor Obispo de Lugo, Dr. Balanzá y Navarro, revestido de Pontifical impartió por concesión especial la bendición Papal a los fieles que llenaban por completo la basílica. Este acto fué retransmitido por Radio-Lugo.

Terminada la brillante ceremonia, los Prelados acompañados de la Comisión Capitular, abandonaron el templo para dirigirse a sus alojamientos, siendo acompañados por los Alcaldes de las siete ciudades del Antiguo Reino de Galicia y demás autoridades asistentes.

Seguidamente las Autoridades y Corporaciones Municipales desfilaron hasta la Casa Consistorial en la misma forma que a la salida para la Catedral.

El paso del brillante cortejo, ha sido presenciado en su recorrido por muchísimo público estacionado en las calles, que presentaban un aspecto muy animado.

A las dos de la tarde, la Corporación Municipal lucense, obsequió, según costumbre, con un almuerzo a las Autoridades lucenses y representaciones forasteras que asistieron al solemne acto de la Ofrenda.

**LA PROCESION**

A las siete y media de la tarde, ante un gentío inmenso que se aglomeraba en los lugares más estratégicos de la ciudad, salió de la S. I. C. B. la solemnísima procesión con el Santísimo. Abría marcha el guión procesional al que seguían centenares de niños y niñas ataviados con trajes de primera comunión entre largas filas de hombres que portaban hachones encendidos. Seguían banderas de gremios, cofradías y asociaciones religiosas. Seguía la Cruz alzada en medio de hileras de sacerdotes y seminaristas con sobrepelliz.

La Santa Carroza que conducía al Santísimo, era un verdadero cuajo de flores. Detrás de ella iba la presidencia eclesiástica, en la que figuraban todos los prelados y otras dignidades de la Iglesia. Durante todo el trayecto hubo una incesante lluvia de flores arrojadas desde los balcones al paso de Jesús Sacramentado, al que daban guardia de honor fuerzas del Ejército en traje de gala.

Seguía la Corporación municipal bajo mazas y Banda de música. Con el Alcalde de Lugo, Delegado Regio de Galicia, iban los otros seis alcaldes del Antiguo Reino.

A continuación figuraban en la presidencia civil el Excmo. Sr. Gobernador de Lugo y el de La Coruña y representantes de los de Orense y Pontevedra, así como otras autoridades y elemento oficial.

Seguían formaciones militares de esta guarnición, cerrando la marcha una escuadra de caballería.

Esta magna procesión conduciendo a Jesús Sacramentado, recorrió con un orden absoluto las principales calles y plazas de la capital, terminando otra vez en el templo catedralicio, en cuyo atrio principal había sido levantado un gran altar desde el cual el Excelentísimo Sr. don Fernando Quiroga Palacios, Arzobispo electo de Santiago, en momentos de sublime emoción, otorgó la Bendición Eucarística, con el Santísimo, que el pueblo recibió arrodillado.

A los majestuosos acordes del órgano, penetró en el templo la Santa Carroza y su cortejo, procediéndose, seguidamente, a celebrar el cuarto día de novena a Jesús Sacramentado, en el que tan brillantes actuaciones está teniendo el elocuente orador sagrado M. I. Sr. don Antonio Moreno Fuentes, Magistral de la Basílica.

La jornada fué de intensas emociones religiosas. Galicia, una vez más, honró y glorificó al Amor de los Amores en su Trono secular de la Basílica de Lugo, ciudad Eucarística por excelencia que goza del gran privilegio de tener constantemente expuesta la Sagrada Hostia.

**Sindicato Provincial de Transportes**

Las empresas de transporte mecánico por carretera, tanto de viajeros como de mercancías, deberán proceder a la elección de un Vocal Propietario y de otro Suplente que les represente en la Junta de Coordinación de Transportes que debe constituirse en la provincia con carácter provisional a virtud de lo dispuesto en la Orden del Ministerio de Obras Públicas, fecha 8 del actual, publicada en el Boletín Oficial del Estado del día 13.

Se hallan de manifiesto en este Sindicato a disposición de todas las referidas Empresas, las Normas para proceder a la expresada elección, que tendrá lugar durante los días 19 al 28 del corriente mes.

**Argentina**

Argentino próximo a salir para Buenos Aires, aceptaría asuntos comerciales y testamentarios. Doy referencias Bancarias. Escribid: Sr. Beltrán. "Alas". Alcalá, 32. MADRID.

**JAIME CAMINO Y CUBANACAN CIRCUS**

¡No olvides estos nombres!

**TRABAJE PARA SI**

en profesión digna y remuneradora. Le ofrecemos nuestras tres especialidades: ELECTRICIDAD, RELOJERIA y JUGUETERIA. Facilitamos libre de gastos especiales, máquinas, material y herramienta. Pida informes al Apartado 251. Villa Carmen. Miraconcha, 15. San Sebastián.

# Rusia es la que sacó más ventajas de la guerra

## Conquistó 200 millones de seres en Centroeuropa y 400 millones en China

WILLIAM STOWPW (MASSACHUSET), 20.—El gobernador del Estado de Nueva York, Thomas Dewey, en un discurso pronunciado en los actos de clausura de los cursos del William College, que le ha conferido el grado de doctor "honoris causa", ha declarado que "dudaba que los dirigentes políticos rusos son lo suficientemente estúpidos" para lanzarse a una guerra y que en estos cuatro años de paz e intranqnilidad, Rusia ha sacado más ventajas que ninguna de las naciones que ganaron la guerra.

Dewey se mostró de acuerdo en prestar ayuda a Europa, porque "si tenemos una Europa libre—dijo tendremos un mundo libre".

Ms adelante afirmó que el "Politbureau ruso será quien decida si habrá guerra o no. Pero añadió—¿por qué esos trece hombres han de ser tan estúpidos cómo para cambiar la neutralidad por los tiros? Han conquistado doscientos millones de seres en Centro-Europa y cuatrocientos millones en China. Creen que triunfarán en Indochina y Malasia. Al final, en toda Asia. Esta es la lucha mundial."—(EFE).

**Obras completas de Balmes**

Con ocasión de su centenario, la BIBLIOTECA DE AUTORES CRISTIANOS, sobre la edición de dichas obras publicadas por la Editorial Balmesiana, de Barcelona, y precedidas por la biografía del padre Flori, S. I., ha emprendido la divulgación de estas obras, de las cuales se hallan a la venta las siguientes:

1 **Biografía y Epistolario.**—50 pesetas tela, 85 piel.

2 **Filosofía fundamental.**—50 pesetas tela, 85 piel.

3 **Filosofía elemental y El Criterio.**—50 pesetas tela, 85 piel.

4 **El protestantismo comparado con el catolicismo.**—50 pesetas tela, 85 piel.

**VAN A APARECER**

5 **Estudios apologéticos, Carta a un escéptico, Estudios sociales. Del Clero católico y De Cataluña.** — 50 pesetas tela, 85 piel.

6 **Escritos políticos.**—50 pesetas tela, 85 piel.

10 por 100 de descuento a los suscriptores a estas obras

Dirija sus pedidos a La Editorial Católica, S. A., Alfonso XI, 4, o al distribuidor exclusivo, LIFESA, Valenzuela, 6. Madrid.

Marcelino Pernas
La Coruña
E. PARDO BAZAN, 4 DUP. - TELF. 3445
PAÑERIA DE CABALLERO

COLECCION MUY AMPLIA EN GABARDINAS, BELLARMINAS, ESTAMBRES, FRANELAS, CHEVIOTS

VENTAS AL POR MAYOR

Forreria
Fornituras de sastreria

# ECOS

**ESTADISTICA PERRUNA**

MIENTRAS a los niños mendicantes recogidos en la vía pública no hay donde alojarlos, los perros son atendidos y acondicionados en un refugio "ad hoc" donde nada les falta. No nos parece mal esta protección a los animalitos que caen en manos de los laceros, pero en verdad preferiríamos que ese altruismo sensiblero fuese algo así como el último eslabón de afectos y cuidados hacia las criaturas.

Por cierto que en los últimos meses ha aumentado el número de personas mordidas por los canes. He aquí datos estadísticos:

| | |
|---|---|
| **Año 1948** | |
| Perros en observación | 69 |
| Personas mordidas por dichos perros | 155 |
| Perros rabiosos | 13 |
| Personas sometidas a tratamiento antirrábico | 47 |
| **Año 1949 (período comprendido desde el 1 de enero al 15 de junio)** | |
| Perros en observación | 38 |
| Personas mordidas | 97 |
| Perros rabiosos | 3 |
| Cerdo rabioso por mordedura de perro | 1 |
| Personas tratadas | 15 |
| Gato rabioso | 1 |
| Tratados por arañazo de dicho gato | 3 |

Ante la elocuencia de estas cifras, huelga el comentario, pero esperamos que ahora, precisamente en la época de los fuertes calores tan propicia a la hidrofobia canina, se intensifique la recogida de cuanto perro se halle en libertad por las calles.

**RABIA, MUCHA RABIA**

LAS ciencias adelantan que es una barbaridad. Y por eso muchas cosas envejecen con asombrosa rapidez. Por ejemplo, el "Espasa". En la página 49 del tomo XLIX se dice que la rabia es "enfermedad que se desarrolla espontáneamente en algunos animales, como el perro y el gato, y que se comunica por mordedura. Se manifiesta por constricción en la garganta, dificultad de tragar, horror al agua y a los cuerpos brillantes, convulsiones, alucinaciones y otros fenómenos nerviosos".

Pues bien, la ciencia médica—en opinión de Francisco R. Arias—desmiente que la "enfermedad se desarrolle espontáneamente", puesto que la rabia es siempre consecutiva a una inoculación o contagio, no conociéndose ni un solo hecho bien demostrado de rabia espontáneo; la rabia no sólo se desarrolla "en algunos animales, como el perro y el gato", sino en todos los mamíferos, incluso el hombre; y, por último, el rabioso no tiene horror al agua. Por el contrario, siente mucha sed, ¡pero no puede beber! Y por eso, la presencia o el recuerdo del agua, en su estado de sobreexcitación, provocan una contracción violenta y repentina de los músculos de la garganta que dificulta o impide la deglución.

El Diccionario, como muchas cosas más, se quedaron una miajilla anticuadas. Y esto siempre da rabia.

**LOS "TAXIS"**

—A ese señor le pusieron la camisa de fuerza porque estaba discutiendo violentamente con un taxista.

¡Qué maniático!—aclara el curioso espectador. Si aquí no hay ningún taxista ni ningún automóvil de alquiler.

—He ahí el detalle. Por eso se lo llevaron.

Si el chistecillo sirviese para recordar que esta tarde se celebrará sesión municipal y que desde hace más de quince días existe un proyecto de acuerdo sobre las nuevas tarifas de los "taxis" en La Coruña, nos daríamos por satisfechos.

Hay que cortar la epidemia de "taximaniáticos".

**EL PROBLEMA DE SU HERNIA**

puede resolverse con solidez y suave comodidad usando el **Diminuto Conthern** (Patentado), porque ejerce su acción sólo sobre las hernias, protegiéndolas suavemente, evitando peligros y las molestias de los desacreditados bragueros. C. C. S. 10.932.

**SU ESTOMAGO CAIDO**

le ocasiona trastornos y le resta energía. Logrará mejoría y bienestar con el **Cinturón Conthern** de 6 cm. ancho, único sin hierros, que coloca el estómago en posición normal sin oprimir el cuerpo con anticuados elevadores y fajas. C. C. S. 10.971.

**AVISO:** Visita en **La Coruña**, viernes 24, de 10 a 1. Consultorio Dr. Aurelio Gutiérrez, Juana de Vega, 13.
En **El Ferrol**, sábado 25, de 10 a 1. Consultorio Dr. José Castro, Galiano, 27. Bajo sus prescripciones.

**CONTHERN** — ORTOPEDIA CIENTIFICA — **ROSELLON, 218, pral. BARCELONA**

# España triunfa en Colombes por 5-1

## Basora (3) y Gainza (2), autores de los goles y los jugadores más destacados

## Presenciaron el encuentro 65.000 espectadores

### El partido cronometrado

2'50 (hora francesa), salida de los equipos.
2'52, Himno español.
2'54, Himno francés
2.55, entrenamiento de los jugadores.
2'58, sorteo de campos.
3'00, saque inicial (España, Zarra)
3'01, primera falta del encuentro (Zarra).
3'07, primer "offside" (Basora).
3'11, primer "córner" de España (Gainza).
3'15, primer tanto de España (Basora).
3'16, "penalty" contra Francia.
3'17, Venancio lanza fuera el castigo.
3'20, segundo tanto de España (Basora).
3'25, tercer tanto (Basora).
3'32, primer "córner" de Francia (Grumellon).
3'38, un tiro de Baratte da en el larguero y sale fuera.
3'45, descanso.

**España, 3 tantos (Basora), Francia, 0**

4'00, reanudación del partido (Francia, Baratte).
4'01, primera falta en este tiempo (Puchades).
4'02, primer "offside" en esta par- (Gainza).
4'13, segundo "córner" de Francia (Baillot).
4'15, tercer "córner" (Baillot).
4'19, "penalty" contra España.
4'19, Baratte convierte el castigo en tanto, el único de Francia
4'21, cuarto tanto de España (Gain. za).
4'33, cuarto "córner" de Francia (Baillot).
4'39, "penalty" contra Francia.
4'39, Gainza convierte el castigo en el quinto tanto español.
4'41, quinto "córner" de Francia (Baillot).
4'42, segundo "córner" de España (Basora).
4'45, final del partido.

**España, 5 tantos. Basora 3, Gainza 2 Francia, 1. Baratte**

PARIS, 20.—**(Crónica de Juan Alvarez Cienfuegos, del servicio especial de "Alfil").**

Ya estamos en el Estadio olímpico de Colombres. El adjetivo olímpico es garantía de grandiosidad, de superioridad. Es, desde luego, el mejor campo deportivo de Francia. Y lo que son las cosas, España es la que virtualmente lo inauguró el 25 de mayo de 1924 con aquel partido memorable en que Italia triunfó por un tanto que Vallana marcó en su propia meta, cuando España, con diez jugadores, estaba jugando mejor que en el primer tiempo, antes de la expulsión de Lacraza.

El público ha madrugado y ha hecho bien, porque se registró un taponamiento en la circulación por todos los caminos que conducen al Estadio. Cuando llegamos, a las dos y media, ya había un lleno imponente, que supone unos 65.000 espectadores.

Muchos españoles aparecen repartidos en todos los recintos, en las tribunas como en las entradas de fondo. Se les conoce por sus banderitas nacionales, carteles y pancartas y por

(CONTINUA EN LA PAGINA NUEVE)

## La presencia española en París quedó bien patente

### Aplastante victoria deportiva y triunfo artístico del Orfeón Donostiarra

### El humo de los puros era un buen distintivo para localizar a nuestros compatriotas

**PARIS, 20.— (CRONICA RADIOTELEGRAFICA DEL ENVIADO DE LA AGENCIA LOGOS, PARA EL IDEAL GALLEGO).**

¡Cuántos españoles! En el "metro", en los autobuses, en lo alto de la Torre Eiffel, contemplando París desde el Sacré Coeur, en la misa de once de Notre Dame, en los Campos Elíseos, en los restaurantes de lujo y en los más económicos, diseminados en los hoteles más diversos, y sobre todo, en las terrazas de los cafés céntricos...

La presencia española, inconfundible, **ha batido todas las marcas del turismo masivo de la capital francesa.** Los grupos de ingleses, de americanos o de escandinavos, que son aquí la nota pintoresca habitual de la calle, han quedado anegados, anulados por la gran riada española, bulliciosa e inquieta que ha inundado París este fin de semana.

Hacía mucho tiempo, mucho, que no se veía un fenómeno parecido. Por todas partes se oía hablar en español, con acento catalán, vasco, andaluz o simpático madrileño. Y en voz alta y fuerte, sin miramiento ni prejuicios... Muchas banderitas o cintas rojigualdas en las solapas, bien visibles...

Después del partido, después del triunfo aplastante del equipo español, se notaba un cierto orgullo incontenible en los semblantes y en las maneras de muchos de nuestros compatriotas.

Luego, cada uno de ellos contará su "aventura en París" al llegar a España, pues las hubo de todos los colores, y a causa precisamente de ellos. Y aquí quedará, tanto entre los franceses como entre los españoles que no regresarán ahora a nuestra Patria una impresión clara y contundente: que España vive con vida propia, y que los españoles tienen a gala su modo de ser y de pensar. Y por añadidura, sabe vencer en las pruebas deportivas y canta esos aires populares incomparables de nuestra tierra.

El Orfeón Donostiarra, con sus doscientos cantores, dirigido por el maestro Gorostidi, se ha encargado de demostrar esto último de manera magistral en los dos conciertos dados las noches del sábado y del domingo, en la Sala Pleyel y en la citada misa de once en Notre Dame. Y aunque estos acontecimientos musicales hayan tenido, como es natural menor alcance popular, menos repercusión que el encuentro futbolístico, han servido para completar esa presencia española en París, que estaba haciendo tanta falta.

"Sería imperdonable que los parisienses ignorasen el valor del arte coral español", escribe hoy un crítico musical, que, cubriendo de elogios la interpretación del grupo donostiarra, añade que "la entonación justa se percibió sobre todo en los cantos vascos, andaluces y catalanes".

**LO DE COLOMBES**

Como simple, aunque inevitablemente apasionado espectador del partido, anotamos algunos detalles del mismo. Nuestros jugadores han dado una lección de futbol internacional de gran clase. Podían haber marcado uno o dos tantos más, pero, sobre todo en el segundo tiempo, quisieron demostrar con una técnica perfecta que no eran ambiciosos.

El árbitro italiano —quizás atribuyéndose el derecho de hacer una justicia de compensaciones para nivelar el enorme desequilibrio que existía entre los dos equipos—fué muy duro con nuestros jugadores. Ya veremos cómo se porta el domingo que viene en Barcelona.

Muchas banderas españolas en las tribunas, en un grupo formado en rectángulo, vibrante, con pañuelos rojos y amarillos... No les faltó, por tanto, apoyo ni gritos a nuestros jugadores. Y los franceses estuvieron correctos. Pero no podían dejar de manifestarse las diferentes opiniones de los distintos grupos de españoles que acudieron a presenciar el encuentro, en un ambiente que en algunos de ellos no tenía nada de deportivo. Un par de banderas republicanas salieron a relucir con alguna manifestación de protesta cuando la música militar interpretó el himno español, en medio del campo, frente a la tribuna presidencial, ocupada por nuestro representante, con el general Moscardó, el Director General de Propaganda y otras personalidades españolas y francesas. El Himno nacional español y la Marsellesa, que todos los espectadores oyeron de pie. Y luego hubo algunas disputas, sin trascendencia, al final del partido. Pero toda diferencia pareció desaparecer durante el desarrollo del encuentro, pues la calidad del juego español se impuso y dominó continuamente sobre las contadas divergencias en otros terrenos.

Hay que remontarse al 8-1 de Zaragoza, en 1929, para hallar un resultado más catastrófico para el futbol francés, que el que ayer se registró. ¡Quedó bien plantada la bandera española que ondeaba junto a la francesa en los mástiles del Estadio de Colombes!

Otra cosa que nos distinguía a todos y que lógica y naturalmente estábamos al lado de nuestros compatriotas, sin mezclar la política con el deporte, fué el cigarro puro, pues era sintomático y no dejó de llamar la atención a los franceses aquella pródiga humareda española, aunque la emoción hizo que los cigarros se consumieran pronto.

ANTONIO MIRA

SINTESIS DE LA JORNADA

## Rotundo triunfo de la selección española sobre la francesa, en Colombes

### El Ferrol consigue permanecer en Segunda División

### El Celta-Bemfica terminó con un triunfo mínimo de los vigueses

*Seis victorias y una derrota señalaba hasta el domingo el "palmarés" de los encuentros del equipo español frente a Francia. Es decir, una neta superioridad de nuestros equipos representativos sobre el fútbol galo hasta el año 1942, a partir del cual el contacto entre ambas selecciones se interrumpió. En estos siete años se habló mucho en la prensa deportiva de la evolución de los equipos franceses en contacto ininterrumpido con los de otras naciones de Europa y América, de las que recibió indudablemente aportaciones de diverso carácter que suponían o hacían suponer una modernización total de sistemas de preparación y hasta de la técnica futbolística. De ahí el recelo de los aficionados españoles ante el encuentro de anteayer en Colombes y, por lo tanto, el júbilo con que fué acogida la noticia de una tan trascendental y rotunda victoria de los españoles.*

*Porque el triunfo revela, después de lo de Dublín, que si alguna vez el fútbol hispano pasa por un período crítico de baja forma, se muestra actualmente recuperado y, —es forzoso repetirlo—, al día en cuanto a las cualidades que exige el fútbol moderno. Así lo destacan los comentarios de la Prensa francesa que encontraron al equipo español como un dechado de rapidez, preparación adecuada e interpretación exacta del sistema en boga y, también, por su juego viril, pero correcto siempre.*

*Ya con anterioridad a la celebración del tan interesante encuentro, algunos comentaristas de la vecina nación impugnaban el criterio del entrenador francés de alinear a los defensas laterales excesivamente lentos para contener las evoluciones de los extremos españoles. Y sus temores eran justificados. Véase sino esos cinco goles logrados de forma maravillosa por el catalán Basora y el vasco Gainza. y es que en la rapidez de desplazamiento y de concepción de la jugada reside hoy la clave del éxito, que no es otro que poder zafarse del estrecho marcaje del contrario, al que hay que ganarle la acción en los cinco o diez metros precisos para llegar al esférico antes que aquél. En suma, preparación física "ad hoc" de la que todos los equipos pañoles están, en verdad, muy necesitados, y que nuestros internacionales han ido logrando gracias al severo régimen a que se les sometió. Que ello sirva de norma a todos los preparadores y a persistir en el esfuerzo emprendido que tantos éxitos ha proporcionado ya y que, unido a la peculiaridad de las individualidades españolas, sabrán elevar y mantener alto el fútbol español en el mundo.*

—o—

*Ya está completa la lista de los veintiocho clubs que integrarán la segunda división de Liga en la venidera temporada. Terminó anteayer el torneo de promoción y es de lamentar que uno de los equipos gallegos no haya logrado el ascenso. Permanece el equipo de la ciudad departamental, que empató a un tanto con el Polvorín frente a la S. G. Lucense, y asciende el Numancia, vencedor el domingo del Erandio, en Soria, por 4-1.*

*En la lucha por el campeonato en la tercera, jugó la U. D. Orensana en Pamplona, resultando vencedor el Osasuna por 3-0.*

—o—

*Cabe destacar, asimismo, las victorias de los equipos de aficionados del C. F. Barcelona y del Español, en torneo internacional de fútbol de esta clase, sobre el Reims Stade y el Internacional de Lisboa, por 3-0 y 5-2, respectivamente.*

*Se celebraron, también, muchos encuentros con equipos extranjeros, entre los que cabe destacar el triunfo del Valencia sobre el Stade Francaise, por 2-1, el empate a cinco del Club Le Havre frente al Santander y la victoria del Hércules alicantino sobre el equipo francés Sochaux, por 5-1.*

*En Balaídos se enfrentaron el Celta y el Bemfica por el Trofeo "Huérfanos del Mar", reforzados los "celestes" por los deportivistas Rafael Franco, Ponte y Martín, que deshizo la igualada a un tanto al rematar con éxito un saque de esquina*

*INDISCRETO*

## El equipo español es uno de los mejores que he visto, dice el árbitro

PARIS, 20.—Siempre es interesante conocer la opinión de los que dirigen un partido, el árbitro en este caso.

—¿Qué opina de este encuentro? —preguntamos a Bertolio.

Pero el árbitro italiano en vez de contestarnos, o acaso antes de contestarnos, nos formula esta pregunta:

—¿Es este el equipo que jugó contra Italia?

—No señor, el nombre del equipo es el mismo, pero los protagonistas son diferentes. Si los que jugaron en Madrid fueran esos mismos, Italia hubiera pasado muy mal en Bolonia o en Florencia.

Por fin nos dice:

—Efectivamente. Es un gran equipo, de los mejores que he visto y puede alternar con los mejores, pongamos por caso Italia—el hombre no se olvida de su país—Inglaterra, Brasil, Argentina y Escocia.

**VENDO BIDONES**
Apartado 1.056. Teléfono 18.657
BILBAO

**DESEA REPRESENTANTE**
para la provincia de La Coruña importante Fábrica de Tornillería. Solicitudes con amplias referencias a Administración este periódico número 31.

**DOLORES GOLPES CONTUSIONES REUMA**
**EMBROCACION HERCULES**
VERDADERO LINIMENTO ESPAÑOL
NECESARIA EN TODO DEPORTE

**RACING CLUB DE PARIS**
**REAL MADRID C. de F.**
CAMPEON DE FRANCIA
9 VECES CAMPEON DE ESPAÑA
DISPUTARAN EL IV TROFEO TERESA HERRERA
EN EL ESTADIO MUNICIPAL DE RIAZOR
EL DOMINGO 26 DE JUNIO DE 1949
A BENEFICIO DE LOS HOSPITALES DE LA CORUÑA
En EL FERROL, se expenden localidades en el BAR BONILLA, RUBALCABA, 1.

**¡Agricultor: ¡EL ESCARABAJO amenaza tus patatales!**
ASEGURE SU COSECHA
Utilice ARSENCAL

(Arseniato de Cal 40 por 100). Es un preparado científico que SOLAMENTE sirve para exterminar insectos masticadores. No extermina las abejas ni esteriliza las tierras. No contiene cloro
Fabricante: INDUSTRIA QUIMICA DEL NALON S. A.
Depositario exclusivo para Galicia
DROGUERIA CONDE
Argudín Bolívar, 2
LA CORUÑA
(Autorizado por el Servicio Agronómico, con fecha 5-7-1947)

# MARCADOR

**PARTIDO INTERNACIONAL**

Francia-España, 1-5.

**TORNEO DE PROMOCION**

Grupo primero

S. G. Lucense - Club Ferrol, 1-1.
Numancia-Erandio, 4-1.

**CLASIFICACION FINAL**

| | J. | G. | E. | P. | F. | C. | P |
|---|---|---|---|---|---|---|---|
| Numancia | 6 | 4 | 0 | 2 | 14 | 17 | 8 |
| Ferrol | 6 | 3 | 1 | 2 | 15 | 10 | 7 |
| Lucense | 6 | 3 | 1 | 2 | 11 | 9 | 7 |
| Erandio | 6 | 1 | 0 | 5 | 10 | 14 | 2 |

**TORNEO DE CAMPEONES**

C. A. Osasuna - U. D. Orensana 3-0.
Plus Ultra - Lérida, 1-0.
Atlético Tetuán - Albacete, 1-0.

**CLASIFICACION**

| | J. | G. | E. | P. | F. | C. | P |
|---|---|---|---|---|---|---|---|
| A. Tetuán | 9 | 4 | 2 | 3 | 12 | 10 | 10 |
| Albacete | 9 | 5 | 0 | 4 | 19 | 19 | 10 |
| Osasuna | 9 | 3 | 3 | 3 | 13 | 11 | 9 |
| Plus Ultra | 9 | 4 | 1 | 4 | 19 | 22 | 9 |
| Lérida | 9 | 4 | 0 | 5 | 18 | 15 | 8 |
| Orensana | 9 | 4 | 0 | 5 | 18 | 21 | 8 |

**TORNEO INTERNACIONAL DE FUTBOL, DE AFICIONADOS, EN BARCELONA**

C. F. Barcelona-Reims Stade, 3-0.
R. C. D. Español - Internacional de Lisboa, 5-2.

**PARTIDOS AMISTOSOS**

Valencia-Stade Francais, 2-1.
Real Santander-Le Havre, 5-5.
Hércules Alicante-Sochaux, 5-1.
R. C. Celta-S. L. Benfica, 2-1.

## El Club Escairón, campeón de modestos

Se ha disputado en el campo de "La Lama", el encuentro de futbol entre los aspirantes al título de Campeón de esta zona: Club Futbol Calasancio, de Monforte, y el Club Deportivo Escairón, de esta Villa, terminando el partido con la victoria de los locales por tres tantos a dos.

El campo presentaba un magnífico aspecto. Se calcula en unos 5.000 los espectadores que han presenciado el encuentro. Varios autobuses de Monforte llegaron abarrotados de monfortinos para animar a su equipo, así como una nutrida caravana de bicicletas.

A la terminación del partido se obsequió a los forasteros con unos animadísimos bailes.

## Hogar Castellano-Leonés

El sorteo de la figura donada por esta Sociedad en el Festival Taurino celebrado el último domingo, correspondió al número 2.547. Este objeto se halla a disposición del poseedor de dicho número en el domicilio del Hogar Castellano-Leonés, Real, 2-1.º

# El indiscutible triunfo de Alejos y la deportividad de Latorre

## "Luis de Santiago es un difícil rival, pero el nuevo campeón puede vencerle", dice el árbitro internacional, Echevarría

## Para el título de los ligeros pelearán el próximo mes en La Coruña, Martí y Beltrán

Santiago García, más conocido por el sobrenombre de Echevarría, hizo un gran arbitraje en la pelea Latorre-Alejos para el campeonato de España de los plumas. Por eso una entrevista con el árbitro internacional es siempre interesante, y aprovechando la amabilidad del presidente de la Federación Gallega, señor Osset, charlamos con el bilbaíno el domingo último.

—Antes de nada—le dijimos—¿querría usted hablarme de su historial como árbitro?

—Me gusta poco hablar de mi mismo, así que, si le parece, charlaremos sobre la velada última.

—Ya le llegará el turno, pero primero prefiero que me cuente algo de sus aficiones boxísticas.

—Mire usted. Yo soy un enamorado del boxeo, al que me dediqué hace años como "amateur", para actuar después como árbitro. Desde 1933 llevo entregado a esta última tarea y a partir de esa fecha habré dirigido más de veinte campeonatos de España.

—¡Es una "marca"! ¿Y recuerda algunas peleas de difícil arbitraje?

—Pues... la de Zubiaga y Arciniega, la de Juanito Martín y el ídolo valenciano, Juanito Beltrán—en la que el madrileño le venció por k. o. ante 22.000 personas—, la de Ilovera y Menjibar, Soria y San Pedro. En fin; muchas. Mas como considero que el cumplimiento exacto de la obligación es lo principal, no me han preocupado nunca ni las peleas difíciles, ni los ambientes "encrespados".

—¿Su actuación internacional?

—En el Hungría-España disputado en Bilbao.

—Preside usted el Colegio de Arbitros de Vizcaya ¿no?

—En efecto y soy miembro de la Federación regional. Pero ¿no cree prudente dejar mi insignificante historial y hablar, por ejemplo, de Alejos?

ALEJOS GANO EL TITULO INDISCUTIBLEMENTE

—Acepto. ¿Qué le pareció el mugardés?

—Alejos es un boxeador magnífico—a quien ya conocía—que ganó limpiamente a su rival. Y eso que Latorre no es "pan comido" para nadie, pues se trata de un púgil de gran clase.

—Dicen que no pega duro.

—No haga usted caso. El catalán tiene buena pegada y sobre todo muy precisa. Y si no que lo diga el nuevo campeón, que resultó "tocado" en los comienzos de la pelea, por la exactitud de los golpes de Latorre. Lo que ocurrió fué que Alejos, le "cazó" espléndidamente y como castiga con notoria dureza y los golpes fueron aún en frío, se precipitó la resolución de un combate que en otro caso hubiera sido precioso, dada la categoría de ambos.

—De no haberse producido el k. o. ¿cree que hubiera conservado su título Latorre?

—Eso es difícil de contestar. Ahora que, cuando menos, hubiera dado mucha guerra a Alejos, desde luego, porque aquel está más "tablado" y considero que se presentó mejor preparado. De todos modos el triunfo del gallego fué claro e indiscutible.

—¿Y no se habrá equivocado Latorre en el cómputo que usted hacía, ya que, como recordará, se levantó casi en el mismo instante en que señaló el k. o.?

—Difícil, pues ningún profesional ignora que al contar diez, está ya derrotado sin más demora y Latorre aún tenía en tal momento las manos en la lona. Además estaba inconsciente—después de llevarlo a su rincón le tuvieron que dar sales—y aunque se hubiese levantado un segundo antes, en el estado en que se hallaba lo hubiese "rematado" Alejos sin dificultad.

LA DEPORTIVIDAD DE LATORRE

—¿Protestó el catalán su decisión?

—¿Cómo podría hacerlo si aquella fué completamente reglamentaria? Tan es así que Latorre me lo dijo después, y en un rasgo de nobleza y de deportividad, se acercó felicitándolo y abrazándolo. Ahora que eso sí, le pidió la revancha.

—¿Qué rival, de los españoles de su peso, considera más peligroso para el de Mugardos?

Sin discusión alguna, Luis de Santiago.

—¿Y quien cree que tiene más posibilidades de triunfar?

—Hay mucha pelea ahí. Ahora que si Alejos logra desterrar los nervios, adquiere una moral de victoria, fiado en sus maravillosas condiciones y mantiene su gran momento, puede ganar al madrileño.

BELTRAN Y MARTI DISPUTARAN EN LA CORUÑA EL CAMPEONATO NACIONAL DE LOS LIGEROS

—¿Ha visto pelear alguna vez al coruñés Beltrán?

—Muchas. Y siempre me ha gustado extraordinariamente. Con él hablé estos días y me sorprendió encontrarle algo decaído moralmente, porque creo que Paco tiene aún mucho que hacer en el "ring".

—Ya sabrás—interrumpe Osset—que Beltrán, según me había prometido la Nacional, disputará a Martí el cetro de los ligeros que dejó vacante Valdés al marcharse a América, habiendo sido designados aquéllos, aspirantes oficiales al título.

—¿Dónde se celebrará la pelea?

—En La Coruña, posiblemente a principios de julio. Y ya le he dicho a Echevarría que solicitaré de la Federación que se le nombre para dirigir esta otra gran pelea.

—Yo encantado—exclama el árbitro vasco—pues he comprobado con verdadera satisfacción, el resurgimiento del boxeo en esta encantadora capital y creo que debe fomentarse. Cuentan aquí con dos auténticas "estrellas"—Alejos y Beltrán—y a base de ambos pueden organizarse interesantísimas reuniones.

—Se habla de enfrentar a ambos púgiles. ¿Cree usted que debe hacerse?

—Considero completamente descabellado el propósito, pues serviría tal combate para tirar por tierra uno de los ídolos, lo que, al ser de distinto peso uno y otro, no resulta imprescindible, pues ambos son perfectamente compatibles y sus respectivas aspiraciones no necesitan chocar.

—Puedes decir—refuerza el señor Osset—que la Federación Gallega hará cuanto esté en su mano para evitar esta improcedente lucha fratricida.

—Y como a Echevarría le reclaman insistentemente unos amigos con objeto de hacerles los debidos honores a nuestros insuperables mariscos, hacemos punto y dejamos al árbitro vizcaíno que se enfrasque en esa grata pelea contra las... cigalas, en la que va a ser protagonista.

PACO.

# El incidente de la bandera

PARIS, 20.—Antes del comienzo del partido Francia-España, en el estadio de Colombes, un grupo sacó a relucir una bandera tricolor de bastante tamaño en una de las tribunas. Otro grupo de españoles se abalanzó sobre ellos y deshizo la bandera, dando vivas a España y propinando una paliza a los que la hicieron tremolar.—ALFIL

# Coque en gestiones con el Deportivo

Se halla en La Coruña el interior del Real Valladolid, Coque, quien mantiene conversaciones con la Directiva del Deportivo respecto a su posible fichaje con nuestro primer Club de futbol. Coque desea cambiar de aires y el trueque de la atmósfera del Pisuerga por la del Atlántico le parece deseable. En su opinión todo consiste en que las condiicones que le ofrezca el Deportivo—léase condiciones como pesetas—sean aceptables. Lo que no sabemos es si el Deportivo tiene interés en ofrecerle condiciones—léase como antes—al interior vallisoletano.

**FUTBOL INTERNACIONAL**

NORUEGA VENCE A CHECOSLOVAQUIA POR 3-1

OSLO, 19.—El partido internacional entre Noruega y Checoslovaquia ha terminado con la victoria de los futbolistas checos por 3-1.—(ALFIL).

EMPATE A DOS ENTRE SUECIA Y HUNGRIA

ESTOCOLMO, 19.—El encuentro internacional de futbol Suecia-Hungría terminó con empate a dos tantos.—(ALFIL).

ESCOCIA TRIUNFA SOBRE ESTADOS UNIDOS (4-0)

NUEVA YORK, 19.—En el encuentro internacional de futbol Escocia-Estados Unidos, triunfaron los escoceses por 4-0.—(ALFIL).

EL RAPID DE VIENA DERROTADO EN BRASIL POR 1-2

RIO JANEIRO, 19.— El Flamenco ha ganado al Rapid, de Viena, por 2-1.—(ALFIL).

# COLEGIO DEQUIDT

Se pone en conocimiento de los antiguos alumnos y familiares que para el festival de fin de curso que se celebrará en el Teatro del Colegio el próximo día 23 y que está dedicado a los mismos, podrán recoger sus invitaciones en la Secretaría del Centro, desde el día de hoy, martes, de 9 a 13 y de 15 a 19.

AHORA EXISTE UNA NUEVA ARMA CONTRA LOS INSECTOS

D.D.T. ORION

Teléfonos de
EL IDEAL GALLEGO
Redacción: 1177 y 1594
Administración 1542

PAÑOS ANSEDE

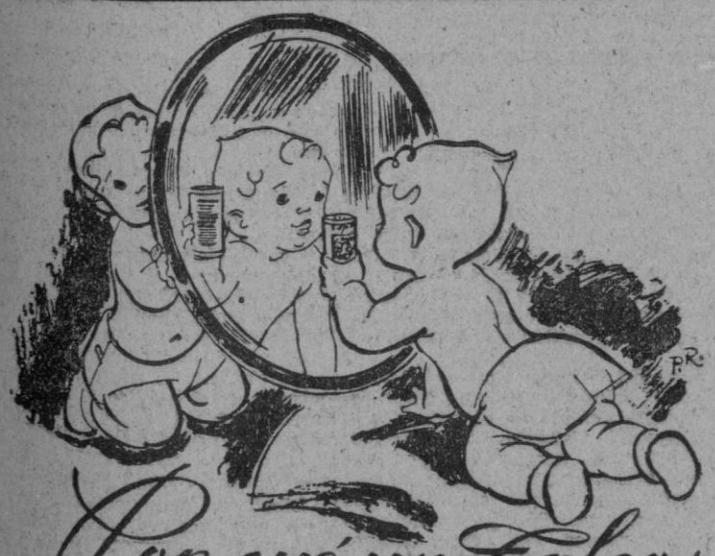

Por qué un Talco con LANOLINA?

- PORQUE la Lanolina es la grasa más afín a la piel.
- Gracias a ella el Talco SEPTOMIDA combate eficazmente las afecciones cutáneas y es 6 veces más adherente.
- Además, SEPTOMIDA tiene poder vitamínico. Cicatriza y regenera la piel.
- SEPTOMIDA es una bendición para los niños.

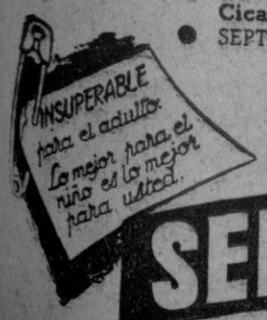


TALCO VITAMINADO SEPTOMIDA

UN TALCO CIENTIFICO Y COMPLETO

INSECTICIDA ZZ

Su descanso no será turbado por los insectos si emplea ZZ Polvo para la protección de sus camas. Su enérgica acción insecticida garantiza la destrucción de chinches, pulgas, etc., durante un plazo superior a quince días.

Z-15

FAMILIAR EN TODO EL MUNDO

J.U.C.

CITRATO DE MAGNESIA

BISHOP

Preparado efervescente granular, famoso en todo el mundo por sus inigualables efectos y exquisito sabor. Deliciosa bebida refrescante, atemperante, ligeramente laxante, diurética para regular el organismo y vivificar el cuerpo. Consulte a su médico

AGENTES J. URIACH Y Cº S. A. · BARCELONA

Estudie por correspondencia
CONTABILIDAD - CORTE y CONFECCION - CULTURA GENERAL
ACADEMIA CCC PIDA FOLLETO GRATIS HOY MISMO Apartado 108 SAN SEBASTIAN

# CRONICA REGIONAL

## SANTIAGO

EL PRELADO A BERGANTIÑOS

SANTIAGO, 20.—A su regreso de Lugo, esta mañana salió para el Arciprestazgo de Bergantiños a terminar la visita pastoral, el Dr. Souto Vizoso.

LA SEMANA DE LA MADRE

Con las conferencias del canónigo provisor de Pamplona, Dr. Santos Beguiristain, se viene celebrando la Semana de la Madre, la que constituye un éxito por las disertaciones y la gran concurrencia que registran.

El acto de clausura será presidido por el Sr. Obispo el día 24.

CUARENTA MIL PESETAS PARA EL CONCURSO HIPICO

Los días 23, 24, 25, 26, 28 y 29 del mes de julio se celebrarán en el campo de Santa Isabel las pruebas del Concurso Hípico. La cantidad señalada para los premios no bajará de las 40.000 pesetas.

APUÑALADO

En la madrugada del sábado al domingo y al pie de su vivienda, sita en el barrio del Monte de Conjo, fué agredido por sus convecinos Antonio Bravo y Luciano Solar, Emiliano Rey Fernández, de 40 años de edad, de profesión zapatero. Recibió nueve heridas en distintas partes del cuerpo, por arma blanca, ingresando en el Hospital. Una de las heridas le interesa el corazón, y el estado del herido es de extrema gravedad.

Los motivos de la agresión es la pésima convivencia de los autores de la disputa, y el fundamental roza cuestiones íntimas. Los agresores, a los que detuvo la Policía, pasaron a disposición del Juzgado de Instrucción.

* * *

Hoy llegó a Santiago, procedente de Lugo, el Obispo de Orense, acompañado del de Santiago, Dr. Souto Vizoso. Mañana asistirá a la inauguración de una exposición de canastillas, de las Hijas del Divino Salvador, instalada en el Instituto Femenino "Rosalía de Castro".

* * *

Mañana son esperados el gobernador civil de la provincia de Pontevedra, acompañado del presidente de la Diputación, alcalde y otras autoridades de la misma provincia, que se harán cargo en Santiago de la imagen de los Desamparados que ha sido tallada por el señor Asorey, y adquirida por suscripción de los gallegos residentes en Buenos Aires, ya que dicha imagen será regalada a la esposa del general Perón para que se entronice el próximo día 25 de julio, en un barrio de la capital argentina que lleva el nombre del Presidente Perón.

El día 24 llegará a Santiago un grupo de 34 estudiantes, ingenieros industriales de Barcelona.

## BUJAN

EL ESCARABAJO DE LA PATATA

Suscrito por don Ramiro Rodríguez y don Jesús María Antelo García, recibimos unos graciosos versos, que lamentamos no poder reproducir íntegramente por falta de espacio, en los que se lamentan de la presencia del escarabajo de la patata y de la falta de medios con qué combatir la plaga, pese al pago de las cuotas exigidas para ello. Y con mucha razón exclaman:

¿Qué haremos, señor Alcalde,
para el bicho exterminar?
decisión hay que tomar
o trabajaremos en balde.
Urge, que pasan las horas,
que se forme un patronato;
que nos agencie el sulfato
y bombas sulfatadoras.
Que sean atendidos esos vecinos es lo que deseamos.

## OIS (COIROS)

En el pasado mes de noviembre un grupo de aficionados al futbol, de esta localidad, constituyeron el Club Deportivo-Ois, que celebró con éxito varios partidos en su campo de El Cabo, habiendo vencido a todos sus oponentes.

Queriendo dar comienzo a la temporada veraniega, reta a todos los equipos de la comarca y muy especialmente al Teijeiro F. C., al que brinda la fecha del día 17 del próximo julio en que se celebrará ese día la festividad de la Virgen del Carmen.

## ORENSE

ORENSE, 20.—Ha salido para Madrid, en automóvil, el gobernador civil de la provincia, encargándose del mando de la provincia el presidente de la Diputación, don Joaquín Sarmiento Rivera.

* * *

El domingo finalizaron los festejos del Corpus. Por la mañana hubo carrera ciclista, y por la tarde, prueba internacional de tiro de pichón, disputándose la copa de Orense. Por la noche salió la procesión del Señor, y luego hubo verbenas en los jardines de Possio y Alameda, que resultaron muy animadas. Los festejos terminaron con una sesión de fuegos artificiales.

* * *

Se están celebrando conversaciones para la constitución en Orense de un Conservatorio de música.

# PONTEVEDRA

NUEVA DIRECTIVA DEL MERCANTIL

PONTEVEDRA, 20.— Celebró junta general la sociedad Liceo Mercantil eligiendo nueva junta directiva para el presente año. Como presidente figura don Maximino Montes Calvo.

HALLAZGO DE UN CADAVER

En el río Miño, y en términos de Goyán-Tomiño, fué hallado el cadáver de Carmen Rocha Fernández, de 81 años, que tenía perturbadas sus facultades mentales. Se supone que la interfecta se arrojó al río, pereciendo ahogada, en un acceso de locura, ya que en varias ocasiones había intentado poner fin a su vida.

CONCESION DE BENEFICIOS

Al coronel de Infantería, don Francisco López Guerrero, le fueron concedidos los beneficios de la placa de la Real y Militar Orden de San Hermenegildo, que se le otorgó con antigüedad de 1.º de abril del año actual.

SACRAMENTALES

El domingo tuvieron lugar las fiestas sacramentales en las iglesias parroquiales de San Bartolomé y conventual de Santa Clara, revistiendo mucha solemnidad. Igual fiesta tuvo lugar en Lourizán.

MISA NUEVA

El domingo próximo, día 26, celebrará su primera misa solemne, el nuevo presbítero don José Ulloa Negro, natural de Santiago de Sello. La ceremonia tendrá lugar en la iglesia parroquial de Santa María de Parada de Alpariz (Lalín).

## VIGO

VIGO, 20.—En uno de los recintos del palacio municipal de Castrelos se celebró esta tarde un té-merienda, organizado por el Ayuntamiento de Vigo, en honor del ministro de Grecia en España, señor Catetanides, y del consejero de la Embajada de los EE. UU. en Madrid, Mr. Washington, y sus respectivas esposas.

Expresamente invitados asistieron las principales autoridades viguesas, así como miembros del Cuerpo consular acreditado en Vigo. Finalizada la merienda, los diplomáticos y señoras fueron invitados al concierto ofrecido por el pianista Iturbi, en el teatro García Barbón.

* * *

José Iturbi, el eminente artista valenciano, ha ofrecido esta tarde, en la amplia sala del teatro García Barbón, un magnífico recital de piano. Un público muy numeroso siguió con el mayor interés las diversas composiciones que integraban el programa, tributando a Iturbi muchos y merecidos aplausos.

## VILLAGARCIA

En el muelle de hierro y en el lugar en donde ocurrió recientemente el incendio de los departamentos, pavimento y demás dependencias que existían en la cabeza principal del mismo, junto a los embarcaderos, se está procediendo con toda actividad al arreglo provisional del mismo, a fin de que quede en condiciones de prestar servicio en esta época estival.

* * *

El próximo domingo, se celebrará en la iglesia parroquial la fiesta Sacramental de la Eucaristía, cuyas festividades religiosas, revestirán la importancia y relieve de otros años.

LA FIESTA DE SAN CRISTOBAL

Se ha expuesto al público el programa de las fiestas religiosas y profanas, que tendrán lugar los días 10 y 11 de julio en honor del Glorioso San Cristóbal, Patrón del Convento de Vista Alegre, en cuya Iglesia tendrá lugar dicha fiesta, así como en la explanada de la Plaza de España, organizados los mismos por la agrupación y gremio de los automovilistas. Habrá vísperas solemnes, Misa de comunión y la cantada, el día 11; terminada la cual, saldrá la solemne procesión, que recorrerá las calles de costumbre; procediéndose también a la bendición de autos y coches que se presenten.

Se celebrarán, asimismo, animadas verbenas y atrayentes festivales.

BIENVENIDO

Encuéntrase en Villagarcía pasando unos días al lado de sus parientes los señores de Santamaría, el virtuoso sacerdote de Vigo, don Angel de Cabo.

—Con brillante puntuación ha logrado el ingreso en la Academia de Ingenieros, el joven Lorenzo Rodríguez, hijo del Abogado don Francisco Rodríguez Molins. Enhorabuena.

* *

La Comandancia Marítima de Villagarcía anuncia exámenes para las clases que a continuación se detallan:

Patrones de bajura, miércoles 27 de julio; patrones de tráfico de la ría jueves 28 de julio; patrones de cabotaje de segunda clase, viernes 29 de julio; patrones de pesca de altura de tercera clase, sábado día 30; hogoneros habilitados, primeros y segundos mecánicos navales, lunes día 1 de agosto.

Los candidatos a cualquiera de los títulos expresados, podrán presentar la documentación correspondiente en la secretaría de esta Comandancia, en horas de oficina, 20 días antes de la fecha para el examen que deseen prestar a fin de poder completar la documentación en el espacio comprendido desde esta fecha, hasta la celebración de los exámenes, a los que por cualquier causa, entreguen la documentación incompleta.

## CAMBADOS

PRIMERA COMUNION

En la hermosa capilla de Nuestra Señora de los Remedios en Santiago de Compostela, han recibido por primera vez el Pan de los Angeles, las encantadoras niñas María Jesús y María de Lourdes Vázquez Castro de la Carma, hijas del competente Registrador de la Propiedad de este partido, don Alfonso Vázquez Castro y R. Montero. Reciban nuestra cordial enhorabuena.

FESTIVIDAD DEL CORPUS

Al igual que en años anteriores ha desfilado por nuestras calles la solemnísima procesión del Santísimo en este magnífico día de la festividad del Corpus Christi. Todo el pueblo acudió en masa para acompañar a Cristo-Hostia en este religioso cortejo, presidido por las autoridades.

LAS SACRAMENTALES

En este año, en el que ha correspondido ser Mayordomos del Santísimo Sacramento a los cofrades don Manuel Silvoso Ferro, por Cambados; don Ramón Bugallo, por Santo Tomé, y a doña Joaquina Armada y Losada, viuda de Gil Casares, por Fefiñanes, se despedirán de su honroso cargo con fervorosos cultos en honor de Cristo Sacramentado y celebrarán con inusitada alegría este señalado privilegio de haber recibido en sus hogares la enseña de esta congregación eucarística.

DEPORTES

Ha tenido lugar, en un interesante encuentro entre el C. D. Cambados y el Palmeira F. C., el partido de desempate, el cual resultó muy entretenido, viéndose magníficas jugadas por ambos bandos. El equipo local, a pesar de no jugar con algunos titulares, ha desarrollado un lucido juego, en especial en el segundo tiempo, consiguiendo la victoria por 5 a 3.

## PADRON - HERBON

LA FIESTA MISIONAL

El día 26 del corriente mes se celebrará en el convento franciscano de Herbón —cuna de los más insignes misioneros gallegos de los siglos XVII— un solemne día misional consagrado a las misiones de Tierra Santa.

Por la mañana, a las diez y media, habrá misa cantada en la que actuará la Schola del Colegio.

Por la tarde, a las seis, se realizafá un solemne acto eucarístico, con sermón a cargo del Rvdo. P. José Isorna, profesor del Colegio.

Seguidamente se organizará la procesión en la que figurarán varias niñas vestidas con hábitos de distintos institutos misioneros.

Al recogerse la procesión se celebrará en el campillo de la iglesia una hermosa velada misional.

## VILLALBA

En Boizán se celebró una gran fiesta en honor del Sagrado Corazón de Jesús, el día 12.

A las ocho de la mañana hubo dianas y alboradas; a las once, misa solemne, sufragada por todos los participantes de la parroquia, así como los de fuera de ella.

A las doce, entronización del Sagrado Corazón de Jesús en la escuela y a continuación inauguración de la biblioteca "San José de Calasanz".

A la una, fiesta campestre en los sotos de la aldea.

Por la tarde, a las tres, intervención de don Juan Rof Codina, profesor de la Cátedra de Divulgación Pecuaria, que habló a los labradores de esta parroquia y de toda la comarca de temas agrícolas y ganaderos en general.

A las cinco, carreras de cintas.

## FINISTERRE

FINISTERRE, 20. — El domingo se desplazó a la cercana villa de Cée el equipo de futbol del Deportivo Finisterre para contender con el Unión C. de Cée, en el campo de aquella localidad. El resultado final fué un empate a cuatro tantos, habiendo conseguido los del Finisterre los siguientes jugadores: Pancho, Ramallo, Canosa y Escariz. Al partido asistieron muchos aficionados.

## COSPEITO

FERIA DEL MONTE

Con feliz éxito se está celebrando, en Gomar, una santa misión general dirigida y predicada por Reverendos PP. Redentoristas de la residencia de Vigo.

El domingo fué la comunión infantil, acto maravilloso y solemne por ver acercarse con singular fervor a tantos niños y niñas, parte de ellos por primera vez, a la Sagrada Mesa para recibir el Pan de los Angeles.

Los misioneros darán la bendición de despedida el domingo, 19.

* * *

—Este año las famosas y tradicionales fiestas cívico-religiosas del San Juan y San Pelayo, de Sistallo, van a superar en todo a las hasta aquí celebradas. Comenzarán el 23 y terminarán el 29. El 23, 24 y 25 serán en la iglesia parroquial y el 26 darán principio las clásicas y hermosas fiestas del San Pelayo.

# FERROL

NOTICIAS DE MARINA

EL FERROL DEL CAUDILLO 20.— Se promueve a capellanes primeros, provisionales, a los capellanes segundos efectivos, don Juan González Díaz, don Aquilino Sánchez y Sánchez, don Antonio Correas Pascual, don Aurelio Pérez González, don José María Sánchez-Esquivias y Ortíz y don Juan de Dios Campoy Pujante. Se promueve al empleo inmediato, al oficial segundo del Cuerpo Patentado de Oficinas y Archivos de la Armada don Juan García Llamas. Se nombra comandante del cañonero "Vicente Yáñez Pinzón" al capitán de corbeta don José Peclaciones García. Se nombra ayudante militar de Marina de Marín al capitán de corbeta de la escala complementaria don Aquilino Prieto García. Se destina a la Escuela de Mecánicos al capitán de máquinas don Luis Souza Fernández. Se destina como interventor de la Escuela de Mecánicos al capitán de Intervención don Camilo Molins Ristori. Se destina a la Estación Naval de Soller al capitán de Oficinas y Archivos don Juan García Llamas.

LOS BUQUES DE LA ESCUADRA

Salieron fuera del puerto para efectuar ejercicios de tiro, los buques de la Escuadra que manda el vicealmirante Moreno.

Con estos de hoy, posiblemente, dará fin el período de prácticas que estaba señalado.

SUBVENCIONES PARA COMEDORES

Por el Ministerio de Educación Nacional se ha concedido una subvención de 20.000 pesetas a las escuelas del Ayuntamiento de El Ferrol.

A las escuelas de la Milagrosa, de Meirás, 4.000 pesetas, y a las de María Mediadora, 2.000.

## ARES

FUTBOL MODESTO

Ante numeroso público, se celebró en el campo municipal de esta villa el partido de futbol amistoso entre el "Plus Ultra", de La Coruña y "Numancia F. C.", de esta localidad.

Ambos equipos realizaron un juego de superior calidad, considerándose como el mejor partido de esta temporada.

La victoria correspondió a los locales por 5 goles a 3, después de ir éstos siempre delante en el marcador.

El equipo visitante, formado por una "peña" de jugadores de los modestos de La Coruña, causó excelente impresión. Marcharon encantados de la visita a esta villa y prometieron realizar gestiones con otros equipos modestos de la capital de la provincia, para visitar en fecha próxima por segunda vez a esta afición local.

Es de destacar la acertada actuación del árbitro señor Basterrechea, que dirigió el encuentro con indudable acierto, autoridad e imparcialidad.

## BETANZOS

LA FERIA

La feria del 16 en esta población, fué una de las más concurridas y abundantes de la temporada. Hubo grandes existencias de ganado vacuno y de cerda, cuya baja en sus precios es persistente. También se presentaron enormes existencias en patatas nuevas y diversas hortalizas de la época y frutas que se cotizaron a precios elevados.

* * *

A la avanzada edad de 82 años, ha fallecido en esta ciudad el conocido industrial don Manuel Sánchez Suárez, persona caritativa que por su caballerosidad y afecto tenía ganada la simpatía de todo el pueblo, especialmente de los obreros y empleados de su industria.

Presidieron esta gran manifestación de duelo el presidente de la Excma. Diputación Provincial, don Emilio Romay Montoto; alcalde de la ciudad señor Dapena; hijo, don Salvador Sánchez García, diputado provincial y jefe comarcal del Movimiento; su hijo político don Ricardo Rodríguez García y otras jerarquías de la provincia.

# El Ferrol empata en Lugo (1-1) y asegura su permanencia en la Segunda División

LUGO, 19.—En el Estadio de la Avenida de La Coruña, completamente abarrotado de público, se celebró hoy el encuentro de la liguilla de promoción, entre el Ferrol y la Gimnástica Lucense. El partido terminó con empate a un tanto.

En el primer tiempo presionó fuertemente el Ferrol, que a los quince minutos obtuvo su único tanto por mediación de POLO. Este, que se había ido hacia el extremo izquierdo, lanzó un fuerte tiro al ángulo que batió a Santín. Con esa ventaja se llegó al descanso, habiéndose mostrado en esta parte superior el once departamental, que jugó con mucho entusiasmo.

En la segunda parte, la Gimnástica tuvo una actuación mejor, buscando con mucha codicia el marco contrario, pero el nerviosismo, sin duda, impidió que sus esfuerzos cristalizaran en forma efectiva. Varios tiros despedió la delantera local, unos estrellándolos contra el larguero y otros saliendo fuera.

Cuando faltaban escasos minutos para terminar el encuentro, fué castigado el Ferrol con penalty que ejecutado por ENRIQUE, se transformó en el gol del empate.

El partido resultó muy emocionante y no obstante la gran pasión que dominaba en el público y jugadores, dada la trascendencia de la lucha ésta transcurrió dentro de la mayor deportividad y amistad característica de las dos ciudades Lugo y Ferrol.

Libró un buen encuentro el Ferrol, que supo sacar el fruto debido a sus ataques de la primera parte, mereciendo un gran entusiasmo. En el segundo tiempo realizó más bien un juego defensivo, que tendió a conservar la ventaja, puesto que le bastaba un empate para asegurar su permanencia en la segunda división. Sus mejores hombres fueron Alonso, que evitó algunos tantos, y Perniche.

La Gimnástica tuvo demasiados nervios y ello le privó de resolver el encuentro en la segunda mitad, cuando dominó más que su contrario. Una delantera sin la responsabilidad que pesaba sobre la lucense habría marcado algún tanto más, pero el tener que vencer forzosamente para obtener el ascenso hizo perder al atanue local la serenidad que precisaba. Desentacaron del bando lucense, el cuarteto defensivo, principalmente Tito y Santín.

Arbitró bien el colegiado santanderino García Hernández.

Alineaciones.— GIMNASTICA: Santín; Urtiaga, Tito, Mantido; Benito, Antoñito; Palacios, Vigo, Herrero, Enrique y Chispa.

FERROL: Alonso; Sobrino, Maleiro, Perniche; Canales, Munuaga, Portas, Porta, Polo, Oliveros y Tino.

---

✝

EL SEÑOR

**D. Santiago Labora Prego**

**EMPLEADO DE LA SOCIEDAD GENERAL GALLEGA, S. A.**

FALLECIO EN EL DIA DE AYER, A LOS 58 AÑOS DE EDAD

D. E. P.

**Su apenada esposa doña Elvira Novás Martínez; su hijo Eduardo; sus hermanas Isaura, Eulalia y Pilar; su primo, y demás familia,**

RUEGAN a las personas de su amistad se dignen asistir a la Misa de Anima que se celebrará a las nueve y media de hoy, en la iglesia parroquial de Santiago, y a la conducción de su cadáver, a la una de la tarde, al Cementerio General, por cuyo favor anticipan gracias.

Su funeraria: **MAESTRANZA, núm. 6.**

(Funeraria Varela)

---

✝

PRIMER ANIVERSARIO DEL SEÑOR

**Don Alejandro Pazos Lado**

Que falleció en su casa de Quintáns (Mugía), el día 12 de Junio de 1948

D. E. P.

*Su padre, don Fructuoso Pazos, y demás familia,*

RUEGAN a sus amistades una oración por su alma y asistan a las misas que por su eterno descanso se celebrarán en la iglesia de San Martín de Ozón, a las 11 horas del día 22 del actual.

Quintáns, 16 Junio 1949.

# Victoria de la Selección española, en París

(CONTINUACION DE SEXTA)

...os rostros risueños con la confianza del triunfo y de haber realizado un gran viaje por tal motivo. A las tres menos cuarto ya se respi... con aire de impaciencia y la emoción comienza a apoderarse de los ánimos.

He aquí los dos equipos, que salen ...tos, encabezados por los respectivos capitanes. Son aclamados con entusiasmo. Los 14 o 15.000 españoles, o sea la cuarta o quinta parte del total, chillan más que todos éstos juntos.

Los Himnos nacionales, primero el español; los preliminares consabidos, y pronto el árbitro convoca a Eizaguirre y Batteux, quienes sortean el campo. El guardameta español va a la meta situada a la derecha de la tribuna de honor. Se alinean los dos equipos en la forma siguiente:

ESPAÑA (elástico rojo y calzón azul) —Eizaguirre (Valencia); Asensi (Valencia), Antúnez (Sevilla), Lozano (Atlético de Madrid); Gonzalvo III (Barcelona), Puchades (Valencia); Basora (Barcelona), Venancio (Atlético de Bilbao), Zarra (Atlético de Bilbao), Panizo (Atlético de Bilbao) y Gainza (Atlético de Bilbao).

FRANCIA (elástico azul, calzón blanco).—Vignal (Racing de París); Grillon (Stade Francés), Guerin (Rennes), Pon (Stade); Mindonnet (Niza), Gregoire (Stade); Baillot (Metz), Batteux (Reims), Baratte (Lila), Vaast (Racing de París), Grimellon (Lila).

Arbitro, Bertolio (Italia); jueces de línea, Bernardi y Carpani (Italia).

LOS GOLES

Desde la salida se lanza al ataque el equipo español.

El primer tanto español se produce a los quince minutos, de un pase de Panizo a Gainza, que centra, y lo recibe Basora en magnífica posición para mandar el balón a la red. Todos los españoles reciben el tanto con una gran ovación, flameando pañuelos y banderitas. Se sigue atacando Cuando Zarra estaba demasiado cerca y dispuesto a rematar, comete Mindonet una falta que el árbitro sanciona con la pena máxima. Expectación por este "penalty", pitado dos minutos después del primer tanto. Incomprensiblemente, Venancio lo lanza fuera, bastante desviado a la derecha.

No salen los espaoles de los alrededores de la meta francesa. Inesperadamente, en un avance de Basora, marca de lejos y con un tiro imponente el segundo tanto.

Después de este tanto cede un poco el juego español, registrándose dos momentos peligrosos; primeramente, un tiro de Baillot que sale por poco; luego, otro de Batteux, que recoge Eizaguirre. Pero en seguida se produce el tercer tanto de España, logrado en una forma espectacular. Un centro de Gainza lo remata otra vez Basora.

En la segunda fase, a los 19 minutos, Asensi comete un "penalty" al internarse Grimellon. Baratte se encarga de convertirlo en el tanto galo. El público francés anima a los suyos, pero al minuto, con más exactitud, a los dos minutos, reciben una ducha de agua fría, ya que Gainza marca el cuarto tanto, de un tiro de los llamados "colocados".

Faltando seis minutos, un centro de Basora es cortado con la mano por Mindonnet. El árbitro señala "penalty". Hay dudas en el lanzador. Por fin lo hace Gainza que convierte el castigo en el quinto tanto.

EL EQUIPO ESPAÑOL FUE NETAMENTE SUPERIOR

El equipo español de futbol ha triunfado en una forma más brillante que en Dublín; podríamos decir, en cantidad y calidad. En el primer aspecto por un tanto más, y es el caso que se pudo haber marcado otro más: el "penalty" fallado por Venancio. Y en el segundo aspecto, por mejor juego contra un equipo considerado como ligeramente superior al irlandés en el momento actual, o si se quiere, antes de este encuentro. Un gran partido y una gran victoria. Hoy, el equipo de España que jugó un partido en que evidenció frecuentemente una superioridad técnica y táctica dió el espectáculo de un dominio casi completo ante una formación de clase indiscutible como la francesa.

Con una superioridad en todas las líneas el triunfo ha sido lógico. Hubo también una superioridad casi en todas las individualidades. Este casi se refiere exclusivamente a Venancio, el menos bueno de los españoles y que actuó peor que el otro interior francés, Batteux, uno de los más destacados del equipo.

Se ha dicho que los franceses son superiores en técnica. Hay que aceptar esta idea; nosotros al menos no tenemos el menor inconveniente, pero en el partido de hoy no existió esa superioridad, sino todo lo contrario Los franceses fueron dominados por lo tanto en todos los aspectos y por esta razón la victoria tiene un enorme valor. No sólo por velocidad, sino también en lo que parecía ser característica de los franceses: la resistencia.

Muy pocas veces se ha visto el equipo francés; fué en ráfagas aisladas, por juego de individualidad por parte de Baratte y Batteux. Ha sido un triunfo completo, porque hemos de añadir la superioridad en destreza, en el dominio del balón, y aunque parezca mentira, en preparación física Preparación física en la que es preciso reconocer que los franceses están formidablemente, con jugadores de magnífica constitución, principalmente sus defensas.

La defensa francesa sucumbió al décimo minuto. Y gracias a los extremos españoles, que fueron los dos mejores entre los 22 sin discusión de ningún género.

BASORA Y GAINZA, AUTENTICAS FIGURAS DEL EQUIPO ESPAÑOL

¿Cómo han jugado?

Habíamos dicho que pronto sucumbió la línea defensiva francesa. Gracias a la eficacia de los exteriores españoles, formidables los dos en velocidad y en control del balón, en entusiasmo, en coraje y en inspiración, No es tan fácil igualar su juego individual. Y profundizando la cosa, no es tan fácil deslindar quién fué mejor. A primera vista, Basora, desde luego, sobre todo por la circunstancia de haber marcado tres tantos. Pero no se puede olvidar gran parte de los momentos peligrosos y los que acabaron en tantos han venido de jugadas iniciadas por Gainza. Pero no hay inconveniente en poner este orden: 1, Basora, y 2, Gainza.

¿Y el tercero? Esto ya sí que es difícil porque todos jugaron muy bien, algunos un poco más y otros algo menos. Zarra no brilló como en Dublín. Lo contrario que Eizaguirre. Este ha intervenido más veces, y siempre con acierto, para lo cual bastará señalar que sólo le marcaron gracias a un "penalty". Ha tenido las intervenciones que conocemos, audaces, pero decisivas, a través de un encuentro en que no tuvo un papel demasiado pesado. En términos generales, podemos decir que el trío defensivo—en la expresión no se incluye ahora al guardameta—jugó por igual, sin destacarse ninguno; buenos los tres, compenetrados, formando una buena barrera. Gonzalvo y Puchades han actuado como en Dublín, lo cual quiere decir que son jugadores de una perfecta regularidad, excelentes sobre todo en el ataque, con más eficacia para empujar que los mismos interiores. Estos son los que flojearon en el equipo, igual que el domingo anterior. Sin embargo, Panizo mostró muchas veces destellos de su indiscutible clase internacional. Hemos analizado sintéticamente a los once jugadores españoles.

LOS FRANCESES

Dediquemos unas líneas, para terminar, a los jugadores franceses.

De todas sus líneas descuella la de ataque. El que no hayan marcado ningún tanto no quiere decir nada, pues puede ser porque la parte defensiva hispana es fuerte, y de hecho es así. De esa delantera, Baratte es un gran conductor y Batteux un magnífico enlace de los medios y delanteros, con un buen extremo como Baillot. Este es ardiente; sólido, eficaz. Vaast no fué el Vaast de otras veces, siempre bien colocado y siempre oportunista; debe tener razón en que no está ahora en su punto. Grumellon fué el menos bueno del ataque.

Veamos los medios. Mindonnet tenía la misión de neutralizar a Zarra, cosa que lo ha conseguido bastante; bien es verdad que pasó buenos balones, pero no pudo marcar. Los dos medios "stadistas", Hon y Gregoire jugaron también por debajo de su rendimiento habitual, el segundo un poco mejor que el primero.

Con relación a Grillon y Guerin tenían una labor muy delicada delante de los excelentes extremos. Grillon es un excelente defensa, que dió muestras de una gran rapidez de ejecución algo superior a su compañero.

Queda el guardameta, que es seguro, ágil, con buen golpe de vista. Pero... le han marcado cuatro tantos más un "penalty". Bien es verdad que nada podría hacer por evitarlos.

EN GUISAMO
se vende EL IDEAL GALLEGO
en el Estanco

## Comisaría de Recursos de la Zona Norte

ANUNCIO

Se saca a concurso la adjudicación de 124.376 sacos usados, procedentes de patata de importación, todo yute, 111.275 de 50 kilos de capacidad, y 13.101 de 80 kilos.

Dicho saquerío se encuentra en los almacenes de las siguientes ORAPAS de esta Comisaría de Recursos: SAN SEBASTIAN, (San Francisco, 17); ORENSE, (Cardenal Quevedo, 13); PONTEVEDRA, (Plaza de España, 1); SANTANDER, (Peña Herbosa, 18), y BILBAO, (Ercilla, 14), donde podrán ser examinados por quien así lo desee.

El pliego de condiciones se halla expuesto en las Oficinas Centrales Avenida de Valladolid, 3, Palencia, y en las Inspecciones Provinciales de esta Comisaría de Recursos siguientes:

VITORIA, (Postas, 18); BURGOS (Madrid, 10); SAN SEBASTIAN, (San Francisco, 17); LA CORUÑA, (Real 71); LUGO, (Juan Montes, 3); LOGROÑO, (Generalísimo Franco, 2); LEON, (Paloma, 1); PAMPLONA, (San Fermín, 77); OVIEDO, (Plaza de San Miguel, 5); ORENSE, (Cardenal Quevedo, 13); PONTEVEDRA, (Plaza de España, 1); SANTANDER, (Peña Herbosa, 18); SALAMANCA, (Concejo, 11); BILBAO, (Ercilla, 14); ZAMORA, (Flores de San Torcuato, 22); PALENSIA, (Burgos, 5), y VALLADOLID, (Plaza de los Leones, 29).

PALENCIA, Junio de 1949.

# ANUNCIOS POR PALABRAS

### Agencias

ANUNCIOS para este Periódico, recíbense en Santa Catalina, 33. "Reclam". Teléfono 2903.

### Alquileres

SE alquilan departamentos para oficinas o negocio en el Pórtico de San Andrés. Razón: Fernández Latorre 64-66 segundo izquierda. (Edificio Banco Pastor en Cuatro Caminos).

PISO amueblado temporada verano, inmejorable situación. Informes en esta Administración.

CASA campo alquilo amueblada confort, garage, huerta, carretera Burgo-Alvedro. Razón teléfono 19. Burgo

PINTURAS, Esmaltes, Barnices, Brochas y Pinceles
San Andrés, 93
DROGUERIA CELTA

ALQUILASE temporada finca amueblada San Pedro de Nos. Razón: María Pita, 21-2.°

ALQUILO tres habitaciones amuebladas. Razón: S. Roque, 13

HABITACIONES oficinas magnífico edificio. Informan: Betanzos 4, portería.

### Avisos

ALHAJAS tasador autorizado. A. Hernández Gil. Joyero-fabricante. San Andrés 35-1.° Teléfono 1102.

### Compras

COMPRARIA madera de castaño seca y libre de defectos, en tablón. Ofertas: teléfono 1330.

COMPRA - venta de fincas Carpio Martínez Sevilla. Av. de la Marina, 16-17, bajo.

ALHAJAS. Compro brillantes y objetos oro y plata. Hernández. S. Andrés, 35-1.° Teléfono 1102.

### Demandas

NECESITO muchacha para todo que sepa cocina y joven. Razón: Virrey Osorio, 10. Villa Estrella, Ciudad Jardín.

NECESITO peluquera competente. "Dama", Real 42-2.°

### Enseñanzas

SEÑORITA, da clases domicilio primera y segunda enseñanza. Informes: esta administración.

### Modistas

FAJAS "Mely". Cauchos Tricots. Telas a medida. Real, 15, primero.

### Peluquerías

PERMANENTES cristal, tintes Peluquería "Los Suizos". Linares Rivas, 26. Teléfono 3291.

PARA su permanente térmica o fría cristal Deanne, tintes inofensivos, naturales, tratamientos cosméticos, postizos todas clases Peluquería Petisa lón. Real, 90.

### Pérdidas

PERDIDA cartilla militar a nombre de José Bocija Naya, trayecto San Pedro Visma a Meicende. Gratificaría entrega en Bar Recreo, San Pedro de Visma.

### Testamentaría

TESTAMENTArías, derechos reales, pensiones civiles y militares y tramitación de toda clase de expedientes. Francisco Martínez Sevilla. Gestor Administrativo, Colegiado. Marina, 16 y 17, bajo.

### Trabajo

GANE dinero. Hágase industrial propio domicilio. Proporciono material. Compro producción. Apartado 544. Madrid

DINERO? Pueden ganarlo ambos sexos en fácil labor casera, Escriba: T. A. T. León, 28. Madrid.

### Traspasos

URGE traspaso comercio San Andrés, poca renta. Teléfono 4299.

SE traspasa piso con comedor y cuarto de estar, precio económico. Razón: Travesía de Primavera, 1-3.°

CUPON PRO-CIEGOS
NUMERO PREMIADO EN EL DIA DE AYER 503

FOTOGRABADO
«El Ideal Gallego»
RUBINE, 10 — LA CORUÑA

TEJA PLANA "EL SOL"
INMEJORABLE CALIDAD
PARDO PARADA, S. L.

### Préstamos

PRESTAMOS operaciones de crédito y compra venta de toda clase de valores. Laureano Martínez Corredor de Comercio Colegiado. Notario Mercantil. Marina, 16 y 17 bajo.

### Subastas

SUBASTA se celebrará el día 1.° de Julio de 1949, a las 4 y media de la tarde, en la Notaría del Sr. Roán, de las siguientes casas: Las números 2 y 4 de la Avenida General Sanjurjo y la 45 de la calle de la Galteira de esta ciudad. Estas tres casas forman una sola finca que da a dos calles. Del precio y condiciones de la subasta informarán en la Notaría del Sr. Roán, Real, 79-1.° La Coruña.

TRASPASO tienda mixta por ausentarme, poca renta. Alfredo Vilas, 23.

POR no poder atender, traspaso almacén de vinos por mayor; cual admito socio Colaborador para ponerse al frente del mismo, aportando el mismo capital invertido. Informes al apartado 230. La Coruña.

### Varios

HABILITADO clases pasivas colegiado. Carpio Martínez Sevilla Avenida Marina. 16 y 17, bajo.

AMERICA, facilitamos contratos trabajo. Información contra reembolso 16,50 Admitimos corresponsales algunas localidades. Metropol - Hispano - americana. Fuencarral, 61. Madrid

### Ventas

SE vende casa en el lugar de Amil (Cambre). Informes en la Administración de este periódico.

TERRENOS. - En Vigo, zona gran situación, véndense hasta 18.000 metros cuadrados con alguna edificación y solares Informa: Procurador Don Salvador García Bodaño. Calderería, 50 Santiago.

BOCOYES castaño de primer viaje, a doscientas pesetas, véndese. Hospital, 36.

PERSIANAS. — Persianas económicas de tablilla en color verde y ocre. Persianas junquillo de gran fantasía para Galerías, Balcones, Ventanas y Escaparates. Presupuestos sin compromiso a domicilio. Colocación rápida. Remito muestras fuera Capital. "El Pilar". Teodoro García Blanco. Fernández Latorre, D. (Cuatro Caminos). Teléfono 3724. La Coruña.

MOTORES Diesel gasolina y eléctricos. Alternadores, dinamos y transformadores, amplias existencias. Eléctrica Vascongada. Durango (Vizcaya).

MAQUINAS punto, todos tamaños garantizadas 10 años Accesorios Casa Coca, Espoz Mina 15 Madrid. Representante Coruña, María Reboredo. Plaza Lugo 10 segundo.

PROXIMAS Estación Ferrocarril Norte, vendo dos casas cuatro plantas, nueva construcción, precio económico, facilidades de pago. Razón: San Juan, 5-1.° izqda.

ATENCION, por embarcarme, vendo muebles castaño, colchones, lámparas, utensilios como nuevos, con o sin piso, máquina escribir, nueva. Comandante Barja, 7-3.° Sr. Amorín. De 1 a 5.

VENDO bicicleta niño y otra de niña seminuevas. Razón: Alameda, 4-4.°, de 3 a 5.

SE vende mesa ministro de 1,50 por 1 metros y báscula de 500 Kgs. Razón: Teléfono 2916.

VENTA de casa céntrica 3 pisos y bajo industrial en La Coruña. Informes, Procurador Pardiñas, Calvo Sotelo, 25. Santiago.

VENDESE 250 pesetas carro ambulante. Razón S. Andrés, 10-2.

# SECCION MEDICA

**Dr. Víctor Fernández Alonso**
Medicina General - Rayos X
Horas de consulta: de 11 a 1 y de 4 a 7
S. Andrés, 115, 1.° T. 1344 La Coruña

**Dr. Joaquín García López**
CIRUGIA GENEDAL
Rayos X (portátil). Consulta de 4 a 6
Ramón de la Sagra, 9, 2.° Teléf. 5356

**García Ramos**
ESPECIALISTA
PIEL. — SIFILIS. — VENEREO
Calle del Ferrol, 21. Teléfono 3844
Consulta: de 10 a 12 y de 6 a 7

**Dr. Alvarez de la Cruz**
Garganta, Nariz y Oídos - Jefe del Servicio de esta especialidad en el Hospital Militar. - Horario de consulta de 12 a 2 y de 4 a 6
Federico Tapia, 51-55, pral derecha

**Dr. V. Mosquera Arroyo**
OCULISTA
Consulta y operaciones de 10 a 1 y de 4 a 7. Real, 90, 2.°

**L. Sánchez Mosquera**
Oídos, Nariz y Garganta
Consulta: de 10 a 1
Compostela número 8, segundo (Casa Viturro). Teléfono, 1474

**Dr. Merino**
Piel. — VENEREAS. — URINARIAS.
RIÑON. — VEJIGA. — PROSTATA
Preguntoiro, 6. Teléf. 1238. Santiago

**Dr. Emilio Baeza**
CIRUGIA GENERAL
Especialista en huesos y articulaciones
Consulta: Linares Rivas, 35, 2.° (Casa Barrié) de 12 a 1 y de 4 a 6
Sanatorio: Unión, 26

**Dr. J. Garrote**
Consulta y operaciones de Vías Urinarias, Riñón, Vejiga, Próstata
Linares Rivas, 35, 2.° (Casa Barrié)
De 5 a 7. Teléf. 3111. Sanatorio del Carmen

**Dr. Pío García López**
Enfermedades de la Piel y Venéreas (Radiunterapia)
SAN ANDRES, 6 y 8, 2.°
Consulta de 11 a 1 y de 5 a 7
Teléfono, 3526

**Dr. José López Martínez**
ESPECIALISTA
Piel, Venéreas y Sexuales
REAL, 34, 2.°

**E. García Márquez**
OCULISTA
Consulta y operaciones: de 11 a 1 y de 4'30 a 7. San Nicolás, 4, 1.°

**Dr. Ovidio Vidal Ríos**
Comandante Médico, Jefe de Laboratorio del Hospital Militar
DIABETOLOGIA, METABOLISMO, GLANDULAS ENDOCRINAS
Payo Gómez, 15, 1.°, derecha
Teléfono, 3214

**José Pérez Estrada**
Ex-médico interno de la Maternidad "Casa de la Madre núm. 2" de Madrid, Especialista en Partos, enfermedades de la Mujer y sus operaciones
Consulta: de 11 a 1 y de 5 a 7
Rúa Nueva, 19, segundo. Teléf. 3984

**E. Tojo Rilo**
MEDICINA INTERNA-RAYOS X
Consulta de 12 y media a 2 y de 4 a 7. Fernández Latorre 64 y 66, 1.°, izquierda. (Edificio Pastor de Cuatro Caminos).

**Francisco Cid**
Comandante Médico especialista en enfermedades del Riñón, Vejiga y Próstata.—Tratamiento sin operación de Hemorroides, Fístulas y Varices
Consulta: de 10 a 1 y de 4 a 6
Castelar, 16.—Teléf. 2790

**Dr. López-de la Osa Garcés**
CIRUGIA GENERAL
Rayos X (S. Portátil)
Cirujano ex-interno de la Facultad de San Carlos y Hospital de la Princesa, de Madrid.
Consulta de 11 a 1 y de 5 a 7
J. Lombardero, 13. - Teléfono 4337

**Dr. Ramallal Rumbo**
Cirugía General - Rayos X
Especialista en Traumatología y Ortopedia (Huesos, articulaciones, músculos, etc.) Arzobispo Lago, 8 (Detrás del Palacio de Justicia)
De 12 a 1 y de 4 a 6. Teléfono. 1255

# CRUCIGRAMA

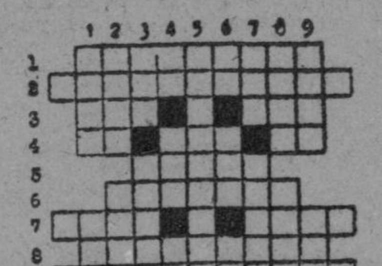

HORIZONTALES. — 1, Golosinas. 2, Discurso acusatorio. 3, Preposición. Condimento. 4, Pronombre. Al revés, apócope. Negación. 5, Tela fuerte (plural). 6, Hacer el gasto. 7, Al revés, priva de la vida. Al revés, ciudad de Arabia. 8, Prendado. 9, Terminación verbal. Caldos con pan. Repetido, niño. 10, Personaje bíblico.

VERTICALES. — 1, Ladrón. Río español. 2, Al revés, en la baraja. Animal doméstico. 3, Onomatopeya de timbre. Pequeñas alturas. 4, Contracción. Pronombre. Humedece. 5, Huye del trato de la gente. 6, Preposición. Al revés, interjección (plural). Cola. 7, Artículo. Curas. 8, Ciudad del Marruecos francés. Retículo. 9, Para guardar granos. Tratamiento.

**Solución al jeroglífico núm. 938: Unos cubiertos. Conrado.**

# El Ideal Gallego

**EL TIEMPO** PROBABLE.—Nubosidad y algún chubasco por el S. E. Buen tiempo en el resto. Temperaturas extremas: máxima de 39 grados en Córdoba, y mínima de 5, en Burgos.
LA CORUÑA.—Presión media a cero grados y al nivel del mar en mm. 763'7. Temperatura máxima, 23'4, a las 13'20; mínima, 14, a las 14'30, y media, 18'7. Dirección más frecuente del viento, variable.

Año XXXIII.—Núm. 9.855.—Avenida de Rubine, 10 — La Coruña, martes, 21 de junio de 1949 — Teléfonos: Redacción, 1177-1594.—Administración, 1542


# Solemne homenaje al Dr. Casares Gil, en Santiago

## Fué nombrado Decano honorario de la Facultad de Farmacia y Presidente de la Clase Farmacéutica

## Todos los actos de las Jornadas revistieron gran brillantez

**SANTIAGO.--Aspecto del salón artesonado de Fonseca durante el homenaje al Dr. Casares Gil con motivo de las Primeras Jornadas Farmacéuticas compostelanas**

(Foto Arturo)

SANTIAGO, 20. En el salón artesonado de Fonseca se celebró el domingo, a las doce y media de la mañana, el solemne acto de homenaje de los cuatro Colegios Farmacéuticos de Galicia y de la Facultad de Farmacia de Compostela, al ilustre catedrático, decano de la Facultad de Farmacia de Madrid, y presidente de la Real Academia de Farmacia, don José Casares Gil. Asistió el claustro de la Universidad en traje académico y todos los jornadistas que se hallan en Santiago y numeroso público.

Ofreció el homenaje el presidente del Colegio Farmacéutico de La Coruña, don Cristino Alvarez, quien, en emotivas frases, puso de relieve y exaltó los méritos y la labor del señor Casares Gil, coronando su breve discurso con la entrega al homenajeado de una hermosa placa de oro y esmalte, en la que consta el nombramiento del señor Casares como presidente honorario de la clase farmacéutica. Todos los asistentes, puestos en pie, tributaron una larga y nutrida salva de aplausos al venerable profesor y hombre de ciencia.

A continuación, el rector de la Universidad, señor Legaz Lacambra, se unió, en nombre de la Universidad, a este homenaje; hizo una entusiasta loa de la personalidad del presidente de la Real Academia de Farmacia, declaró su satisfacción porque esta figura que señala una etapa de la Ciencia española, esté profundamente vinculada con la Universidad compostelana, y comunicó al homenajeado y al auditorio allí presente que el ministro de Educación ha aprobado el nombramiento del señor Casares Gil como decano honorario de la Facultad de Farmacia de Santiago, entregándole, acto seguido, un magnífico álbum, con firmas autógrafas de las personalidades que han expresado su adhesión a este acto.

El profesor Casares Gil correspondió a los homenajes de que fué objeto con una charla amenísima, en la que se excusó como hombre de ciencia con tantos méritos como los que le señalaban, y presentó a la selecta concurrencia una magistral glosa anecdótica, con la que cantó la importancia de Compostela en lo universitario y monumental, conceptuándola "ciudad universal". Otros pasajes emotivos ha tenido la amena charla del profesor, que la concluyó mostrando a todos su gratitud.

El profesor fué despedido con una atronadora salva de aplausos.

Después en su honor se efectuó un almuerzo íntimo, concurriendo los miembros de las Jornadas Farmacéuticas, el claustro universitario y las autoridades.

Los asambleistas salieron esta mañana para la excursión señalada por las Rías Bajas.

LAS JORNADAS FARMACEUTICAS

El sábado pasado se cumplieron los actos previstos en el programa de estas jornadas, con la conferencia del señor Charro y la ponencia del Colegio de La Coruña, acerca de "Previsión Farmacéutica" y por la tarde los jornadistas fueron obsequiados con un "lunch" por el claustro universitario.

El domingo, pronunció su anunciada conferencia, muy brillante, el Dr Román Casares, sobre el tema "Análisis clínicos en el medio rural", y por la tarde los jornadistas hicieron una detenida visita a la Catedral y monumentos compostelanos que causaron profunda impresión por su antigüedad y belleza a los numerosos farmacéuticos de otras regiones que por vez primera visitan Galicia.

EXCURSION A LAS RIAS BAJAS

En la mañana del lunes los jornadistas salieron en varios autobuses hacia las Rías Bajas, para almorzar en La Toja y hacer después una visita a la Escuela Naval de Marín, a fin de llegar a primera hora de la noche a Vigo donde pernoctaron.

"PREMIOS PROFESOR CASARES GIL"

En la Universidad compostelana y para dos alumnos de la Facultad de Farmacia, con el sobrante de la cantidad recaudada para el álbum que fué entregado al homenajeado, serán instituídos los "Premios Profesor Casares Gil".


**ENSEÑANZA OFICIAL Y ENSEÑANZA LIBRE**

Cuentas públicas en el Seguro de Enfermedad

**La reforma de la sociedad anónima**

LIBERTAD E INTERES PRIVADO

**CERCANDO A LA TUBERCULOSIS**

Por el profesor Bustinza

**En el campo baja todo pero no nos alegremos**

Por Morales Antequera

TORMENTAS MEJOR QUE SEQUIA

Por Meteor

**Filatelia. Hoy, nuevos sellos en Suiza**

y las secciones habituales

**Panorama del mundo.--Economía y producción.--La vida en torno. Textos y Documentos**

en el número de 15 de junio de

CRITERIO

Revista de problemas contemporáneos

A la venta en quioscos y puestos de periódicos

Suscripciones: en Alfonso XI, 4, Madrid, y en la administración de este diario

EN MADRID se vende El Ideal Gallego en el kiosco de la Avenida de José Antonio, frente al número 27


## CARAS CONOCIDAS

**Es difícil sobresalir entre tantas caras bonitas como hay en La Coruña, pero Elena Quiroga de Abarca siempre se ha hecho notar por la luz de sus ojos grandes y expresivos.**

**Elena Quiroga aparece y desaparece irregularmente de la ciudad. Cuando está, se nota en seguida la presencia de su estilo singular, muy femenino, en las calles y en los salones elegantes, en los conciertos, en las exposiciones o en los teatros, porque, como muchacha moderna es dinámica y parece poseer ese don de la ubicuidad que atribuiríamos sin vacilar a más de una señorita coruñesa.**

**Y cuando todo nos parecía frivolidad de buen tono en esta muchachita interesante y "chic", nos sorprende con la primera muestra de una vocación literaria tan decidida como segura. Tras sus ojos grandes, la observación, la reflexión, la meditada búsqueda de lo humano, lo significativo y singular. Así escribe su primera novela, "La soledad sonora" en la que ofrece una atractiva mezcla de autobiografía, recuerdos y fantasía creadora.**

**En Elena Quiroga de Abarca, santanderina de nacimiento, gallega de abolengo, se unifican muchas ascendencias espirituales dándola su fina personalidad con la que, como novel y brillante escritora, acaba de añadir una faceta más a su cara tan conocida entre nosotros.**

# LA CONFERENCIA DE PARIS HA TERMINADO

(CONTINUACION DE PRIMERA)

Soviética, Reino Unido y Estados Unidos continuarán sus esfuerzos para llegar al resultado, y convienen ahora, en particular en lo siguiente:

1.—Durante la cuarta serie de reuniones de la Asamblea General de las Naciones Unidas que se ha de convocar para septiembre próximo, los cuatro Gobiernos por conducto de sus representantes en la Asamblea mantendrán cambios de impresiones acerca de la fecha y otros pormenores de la próxima reunión del Consejo de los Ministros de Asuntos Exteriores para tratar de la cuestión alemana.

2.—En consonancia con esta intención de los ministros mencionados, de continuar sus esfuerzos para lograr el restablecimiento de la unidad económica y política de Alemania, las autoridades de ocupación celebrarán consultas sobre base cuatripartita.

3.—Estas consultas tenderán, entre otros fines, a mitigar los efectos de la actual división administrativa existente en Alemania y en Berlín, particularmente en las cuestiones enumeradas a continuación: a), expansión del comercio y desarrollo de las relaciones financieras y económicas entre las zonas occidentales y la oriental y entre las zonas de Berlín; b), facilitar el movimiento de personas y de mercancías y el intercambio de informaciones entre las zonas occidentales y la oriental y entre Berlín y las distintas zonas; c), estudio de las cuestiones de interés común referentes a la administración de los cuatro sectores de Berlín con la mira de normalizar en medida de lo posible, la vida de la ciudad.

4.—A fin de facilitar el logro de los propósitos señalados en los párrafos anteriores, las autoridades de ocupación podrán reclamar la cooperación de organizaciones alemanas adecuadas, en sus respectivas jurisdicciones. Los alemanes invitados a colaborar, facilitarán las informaciones del caso, prepararán informes y, previo acuerdo, someterán proposiciones a las autoridades de ocupación.

5.—Los Gobiernos de Francia, Unión Soviética, Reino Unido y Estados Unidos, convienen en el mantenimiento del acuerdo concertado en Nueva York el cuatro de mayo.

En la parte referente a Austria se dice que en los puntos en que no se llegó a ningún acuerdo, se someterán a la consideración de los adjuntos de los ministros, los cuales reanudarán sus trabajos el día 25 de junio, con el fin de dar término a su labor para el primero de septiembre.

# La persecución contra la Iglesia Católica en Checoeslovaquia

(CONTINUACION DE PRIMERA)

prema Sagrada Congregación del Santo Oficio, encargada de la defensa de la integridad de la fe y de las costumbres, en nombre y con la autoridad del Sumo Pontífice, rechaza y condena como cismática la citada Acción Católica y al mismo tiempo declara que todos y cada uno de los clérigos o seglares que, consciente y voluntariamente hubieran dado ya su adhesión o en el futuro la dén, y específicamente a los creadores y promotores de la misma, como cismáticos y apóstatas, han incurrido e incurrirán ipso facto en la excomunión reservada de modo especial a la Sede Apostólica".

LOS COMUNISTAS PROFANAN LA CATEDRAL

CIUDAD DEL VATICANO, 20.—El día de la Festividad del Corpus, los comunistas no vacilaron en organizar una manifestación en la misma Iglesia en donde el Arzobispo de Praga, monseñor Beran, había de celebrar la solemnísima misa pontifical y dirigir una homilia a sus fieles.

Los corresponsales de Praga han informado que solamente fué posible escuchar el comienzo de la alocución de monseñor Beran. Dijo en primer lugar:

"Recomiendo calma, a causa de los niños". Luego siguió diciendo: "El diario católico que se vende a la puerta de la catedral, no es un diario católico. La Acción Católica no es una Acción Católica". En ese momento varios grupos comunistas desparramados por la Iglesia empezaron a silbar y la muchedumbre de fieles, contestó cantando el himno nacional y el himno patriótico de San Wenceslao. Al final del himno, Mons. Berán salió de la catedral y recorrió a pie los 200 metros que hay hasta su residencia y a su paso los niños arrojaban flores y la muchedumbre de fieles se agolpaba compacta a su alrededor gritando: "¡Viva nuestro Arzobispo!" Mons. Berán entró rápidamente en su Palacio. La muchedumbre de fieles que mientras tanto salía de la catedral de San Victor, entonó de nuevo ante las ventanas del Palacio Arzobispal el himno de San Wenceslao.—(LOGOS).

CIUDAD DEL VATICANO, 20.—La "France Press" informa que en la mañana de ayer, una pastoral del episcopado checoeslovaco había de ser leída en todas las iglesias; pero que en el último momento, Mons. Beran invitó a los sacerdotes a desistir de leerla para no exponerles a probables persecuciones. El texto de la pastoral se ha dado a conocer, sin embargo. En ella se confirman las peticiones formuladas en las precedentes pastorales sobre el poder público y contra los católicos cismáticos que han creado la Acción Católica y que publican el diario "Católico". Pide el reconocimiento, por parte del Gobierno, de la idea cristiana en la vida pública y en la educación y el reconocimiento de la supremacía del Papa como jefe de la Iglesia y de los obispos sujetos al Papa; la supresión de la censura y las medidas que limitan la libertad

# Rasgos

*EL LEON PACIFICO*

*Un león ha defraudado en Bogotá a quince mil espectadores que deseaban verlo combatir con un toro de lidia. El rey de la selva, sacudió la hirsuta melena, desentumeció las poderosas patas y, paso pasito, regresó a su jaula. Allá en el centro del ruedo quedaba el toro, enhiesta la media luna blanca de sus cuernos mirando con ojos asombrados a la multitud ululante.*

*El gesto, sin embargo, no es nuevo. La fiereza del león, su selvática bravura, se aquieta y domeña ante el insensato brío hispánico. Ya un antepasado de este majestuoso felino, bostezó y regresó a su jaula ante el inconcebible desafío del Caballero de la Triste Figura. Y es que D. Quijote y el toro tienen cierta hermandad espiritual. Uno y otro acudirán al engaño sin recelar. Entrarán ciegamente en la suerte —con la lanza en ristre o los cuernos por delante—, buscando la pelea noble, de poder a poder. Y los que así pelean, si son fáciles de engañar, son también temibles porque su carrera recta no tiene otro final que la muerte. El toro muere siempre. Mata a veces. Nunca admite componendas.*

*Tal vez el león intuya esta verdad y rehuse por ello pelear con quien ni da cuartel ni lo admite, aunque la pelea sea tan inútil como ésta, fallida, que deseaban contemplar los bogotanos.*

*¿Qué se demostraría si el león, desgarrando con sus zarpas el lomo de su enemigo, derrotase al toro? ¿Y qué si el toro, destrozando con sus cuernos el pecho ancho y musculoso del león, le diese muerte? A lo sumo que tal león había vencido a aquel toro; que este toro había derrotado a aquel león. Nunca, que todos los leones vencerían a todos los toros o que todos éstos derrotaran a los leones.*

*Lo estéril de todas las batallas es que no demuestran nada. Hubo un tiempo en que se confiaba a una batalla —a un Juicio de Dios— la verdad o la justicia de una causa, pero la fe de los hombres ha decaído tanto que ya, desgraciadamente, más se confía en la argucia o en la traición, que en la ayuda de Dios a favor del justo. Por eso no hay luchas nobles, ni después de las peleas, paz.*

*El león, en su ser sencillo de animal selvático, debía de saber estos que muchos hombres ignoran. He aquí la razón de que se retirara a su jaula sin luchar. ¿Para qué hacerlo si de ello no se había de dar ejemplaridad alguna? Una paz es siempre un bien frente a una lucha sin ejemplaridad y sin motivo.*

*L. L. S...*

## Un busto de Manolo Quiroga en Pontevedra

**PONTEVEDRA.--El eminente pianista José Iturbi acompañado del alcalde de la capital y de Manolo Quiroga en el momento de ser descubierto el busto del famoso violinista gallego. La emotiva ceremonia se celebró el domingo último.**