DE EDUCACIÓN POPULAR
PROVINCIAL DE LA CORUÑA
SERVICIO

El Ideal Gallego

Año XXXIV.—Núm. 10.045.—Avenida de Rubine, 10. LA CORUÑA, SABADO, 28 DE ENERO DE 1950. Precio: 50 céntimos ejemplar.

El Pacto Atlántico en acción

Han sido firmados los convenios para el suministro de armas por valor de mil millones de dólares

Los primeros envíos saldrán dentro de un mes

WASHINGTON, 27.— Los Estados Unidos y sus ocho aliados, signatarios del pacto defensivo del Atlántico septentrional, han firmado hoy los convenios oficiales de ayuda mutua, en los que se estipula el rápido suministro de armamentos norteamericanos, por valor de mil millones de dólares, a la Europa occidental libre, dentro de los próximos meses. A cambio de ello las ocho naciones receptoras de las armas prometen utilizarlas para preparar sus defensas contra un posible ataque soviético. Dichos países prometen igualmente ayudarse unos a otros y dar a los Estados Unidos las bases y materiales estratégicos que puedan sin poner en peligro sus propias economías.

Dichos convenios, que son complemento del pacto del Atlántico, constituyen para los Estados Unidos la más grande alianza que haya realizado en tiempos de paz en toda su historia. En la ceremonia de la firma, celebrada en el Departamento de Estado, ha firmado en nombre de los Estados Unidos el Secretario del Departamento de Estado Dean Acheson; en nombre de Inglaterra, Francia, Bélgica, Italia, Holanda, Luxemburgo, Dinamarca y Noruega, firmaron los más altos representantes diplomáticos de los respectivos países.

Mediante un acuerdo especial los embajadores de Gran Bretaña y Francia firmaron los documentos antes que

(CONTINUA EN SEPTIMA)

¿Está embrujada la "Patética", de Tschaikovski?

Algunos murieron repentinamente después de interpretarla

NOTTINGHAM, 27. — Gaze Cooper, director de la Orquesta Sinfónica local, ha declarado que no cree en que la "Patética" de Tschaikovski sea "una obra ***embrujada***", *aun cuando tres músicos (en Gran Bretaña y Suecia) hayan muerto repentinamente después de interpretarla.*

Reconoció, sin embargo, que la obra puede tener un efecto psicológico depresivo en los músicos que la toquen y en otros que estén en cierto estado de deficiente salud.

"Circula una leyenda entre los músicos—dice Cooper—de que Tschaikosvki previó su propia muerte al hacer la "Patética", y que murió pocas semanas después de la primera ejecución de la obra".—(EFE).

Hoy, homenaje a D. Pedro Barrié

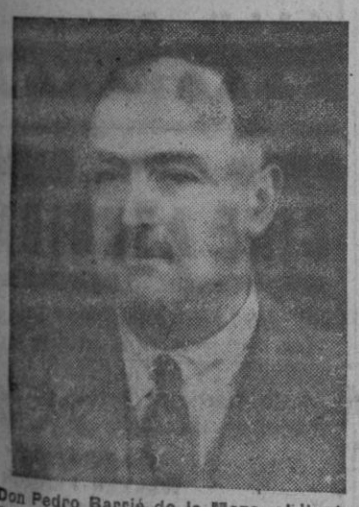

Don Pedro Barrié de la Maza, el ilustre financiero y promotor de la riqueza industrial de Galicia, a quien hoy será tributado en Madrid un gran homenaje que ha sido organizado por el Centro Gallego y las Cámaras de Comercio, recogiendo con ello un sentimiento de gratitud y admiración patente en toda la extensión de la región gallega, y extensivo a los más amplios ámbitos nacionales.

La personalidad de Lope de Vega, exaltada en la Sorbona

Crónica de París, pag. 4

La "terramicina" nueva droga contra la pulmonía

NUEVA YORK, 27—Se ha anunciado el descubrimiento de una nueva medicina que con el nombre de "terramicina" resulta muy eficaz para combatir la pulmonía, ciertas infecciones de la sangre, la fiebre de malta, la tosferina e infecciones de las vías urinarias. En cuanto a poder curativo, los técnicos colocan a la "terramicina" al lado de la auromicina y de la cloromicetina, las drogas que han revolucionado últimamente el campo de la medicina.

Se informa que el nuevo producto se obtiene de un hongo llamado "Streptomices rimosus", y que por ser de fácil obtención pronto se pondrá a la venta.—(EFE).

Las joyas del Aga Khan aparecen a la puerta de la Comisaría de Policía de Marsella

"Vengan a recogerlas", les dijo una voz misteriosa

Cien millones de francos vale el lote recuperado

MARSELLA, 27.—Parte de las joyas robadas a la esposa del Príncipe Aga Khan en el pasado mes de agosto, han sido recuperadas por la policía, según se anuncia de fuente competente. Pudieron localizar el lugar donde se encontraban escondidas, gracias a una misteriosa llamada telefónica que se recibió en la Prefectura.—(EFE).

EL HALLAZGO

MARSELLA, 27.—Acerca del hallazgo de parte de las joyas robadas a la esposa del Aga Khan, la policía manifiesta que el desconocido que llamó a la Comisaría, dijo textualmente: "Un paquete que contiene joyas robadas a la Begun se encuentra en la acera de la Central de Policía".

Dos inspectores salieron inmediatamente a la calle y, mismamente enfrente de la puerta, encontraron el paquete, que tenía una nota con la siguiente advertencia: "No abrir más que en presencia de Marcel Sacotte". El tal Sacotte es el magistrado que intervinene en las averiguaciones del robo. Las joyas han sido trasladadas a la oficina de éste, a donde han sido citados tres joyeros para examinar el contenido del paquete.—(EFE).

MARSELLA, 27.—El valor de las joyas recuperadas esta mañana asciende a cien millones de francos; es decir, la mitad del total, según se anuncia de fuente competente, después del examen efectuado por varios joyeros.

EL AGA KHAN HABIA COBRADO YA EL SEGURO

PARIS, 27.—Un portavoz del Lloyds, en París, dice que todo el importe del seguro le fué ya pagado al Aga Khan y que, legalmente, las joyas pertenecen ahora a Lloyds, aunque se cree que la compañía de seguros probablemente accederá a un arreglo armónico para que las joyas sean devueltas a sus antiguos dueños.

Tres joyeros de Marsella han estado trabajando todo el día en la identificación de las joyas recuperadas. Han manifestado que algunas piedras parecen de dudoso valor, pero que se calcula que lo recuperado asciende a más de 350.000 dólares. El Aga Khan calcula el valor del lote robado en 710.000 dólares.

Entre lo hallado figuran 199 diamantes tallados y muchos zafiros y esmeraldas, todos ellos desmontados, así como un collar completo de diamantes.—(EFE).

ACUÑA, ¿inhabilitado a perpetuidad?

Se dice que Aurre también será sancionado

MADRID, 28.—(*Especial para EL IDEAL GALLEGO, de LOGOS*).

Se afirma en los medios deportivos, y con muchos visos de verosimilitud, que el guardameta del Deportivo de La Coruña, Juan Acuña, será sancionado con inhabilitación perpetua, y que probablemente será también sancionado con severidad el señor Aurre, árbitro del encuentro Valladolid-Deportivo.

Se dice asimismo que los castigos a los jugadores causantes de lesiones, serán esta semana dobles que en las anteriores, por estar, firmemente decididas las autoridades federativas a suprimir radicalmente el juego duro en los campos de juego.

Las fuerzas norteamericanas no abandonarán Berlín mientras subsista la amenaza rusa

Se impedirá la creación de una Alemania unida bajo la dominación comunista

Declaraciones de Mc Cloy

MC CLOY
Alto Comisario norteamericano en Alemania

BOSTON, 27.— El Alto Comisario norteamericano en Alemania, John Mc Cloy, declaró en un discurso pronunciado en esta ciudad que las fuerzas norteamericanas no abandonarán Berlín "mientras las fuerzas del totalitarismo amenacen la libertad de la ciudad". En una alusión a Rusia dijo al Consejo Unido para Asuntos Mundiales: "Me gustaría que vieran ustedes de cerca la actitud de la población de los sectores occidentales de Berlín. Odian el totalitarismo. Han sufrido mucho y están firmemente decididos a resistir. En defensa de estas gentes y de nuestros propios intereses, pido que nos mantengamos en Berlín y que continuemos la ayuda a la ciudad".

Señaló seguidamente que los Estados Unidos están dispuestos a impedir la creación de una Alemania unida bajo la dominación comunista. "Debemos tratar de conseguir —declaró— una unificación de las cuatro zonas de ocupación sobre unas bases democráticas y federativas. Apoyaremos todos los esfuerzos de la República Federal alemana en este sentido".

Mc Cloy esbozó seguidamente los progresos realizados por Alemania en su camino hacia la democratización del país. Admitió que, no obstante, existe el peligro de que resurjan los elementos nacionalistas, que aprovechan principalmente las dificultades económicas. "Alemania —añadió— puede constituir un gravísimo peligro si queda subordinada a la Unión Soviética. Pero aunque existan estos peligros, no debemos perder las esperanzas".

Se refirió a continuación al Gobierno de Bonn, del que dijo que es la esperanza de una Alemania democrática. "Como gobierno nuevo que es —declaró— tiene todavía mucho que aprender, pero es indudable que avanza por el camino de la democracia. Necesita experiencia y necesita también estabilidad, y acaso de cuando en cuando, alguna advertencia. Con todo, este gobierno es la base de la futura Alemania demócrata".

Por lo que respecta a la unificación de Alemania sobre bases democráticas, Mc Cloy dijo que los objetivos de los Estados Unidos son los siguientes:

1.—Realizar y mantener una poli-

(CONTINUA EN SEPTIMA)

Pierino Gamba ofrenda su batuta a la Virgen de Fátima

LISBOA, 27.—El precoz director de orquesta, Pierino Gamba, se trasladó esta mañana a Fátima con objeto de comulgar en la capilla de las apariciones. Después de oir misa, Pierino Gamba recibió la comunión y, acto seguido, ofreció a la Virgen de Fátima la batuta con la que ha dirigido hasta ahora sus conciertos en Portugal y otras naciones. El Obispo de Leiria recibió después en su palacio al precoz músico con el que almorzó en el convento de Franciscanos de Leiria.

Una hija de Hiro-Hito se casa con un modesto empleado

TOKIO, 27.—La princesa Kazuko, de 20 años de edad, hija del Emperador Hiro Hito ha sido pedido en matrimonio por un empleado del Gobierno, de 26 años, Toshimichi Stakala. Gana 20 dólares a la semana y es descendiente de una de las cinco familias reales del Japón.—(EFE).

JORNADA CORUÑESA

EL futbol, con su poder exluyente y exclusivo, ha llegado a convertirse en un auténtico fenómeno social; he aquí que la serie de noticias que durante todo el día de ayer pusieron en conmoción al mentidero futbolístico, llegasen a su punto culminante, una vez conocido el acuerdo del Comité Nacional de Competiciones de suspender al jugador coruñés Acuña en tanto no se aclare la información abierta sobre el encuentro Deportivo-Valladolid. La junta directiva deportivista, por su parte, convocó asamblea de compromisarios para presentar ante ella la renuncia de todos los miembros que la integran.

Y de futbol, ya está bien. Pasemos a referirnos, a que ante la Comisión Municipal de Ensanche se dió a conocer que la Delegación de Hacienda había aprobado el correspondiente presupuesto para la misma, al paso que se planeaban las primeras obras con cargo a aquél, como son las de diversas calles —principalmente en la zona del Estadio—, y se aprobaban los proyectos para la construcción de algunas viviendas.

Y salvo estas notas de auténtico interés urbano, el resto de la jornada discurrió sin mayor agitación. Hasta el advenimiento del sábado no es llegada la hora de apresurarse. El "sprint" aparece con la grata perspectiva de la jornada dominical. A la vista se ofrece el bien ganado descanso o la parcial despreocupación; y mientras unos alargan los brazos, otros emprenden veloz carrera para hacer suyo lo que no pasa de ser una efímera felicidad.—M.

LA CORUÑA y sus noticias

SUCESOS

NIÑA MUERTA POR QUEMADURAS

En las primeras horas de la noche de ayer, una niña de seis años de edad, llamada Mercedes Lorenzo Vázquez, que habitaba con sus padres en Celas de Peiro, aprovechó un momento en el que se encontraba sola en la cocina, aproximándose a la hornilla e incendiándosele los vestidos seguidamente. La niña, asustada, salió a la calle, lo que contribuyó a que las llamas adquiriesen mayor proporción, envolviéndole todo el cuerpo.

En un coche de línea fué trasladada a nuestra capital, ingresando a las once de la noche en la Casa de Socorro de Santa Lucía, en donde fué asistida por el doctor Díaz Emil y el practicante señor Torrón, que le apreciaron quemaduras mortales en todo el cuerpo.

Una vez curada pasó al Hospital Municipal, en donde falleció una hora más tarde.

SE FRACTURA UN BRAZO AL CAERSE

A consecuencia de una caída casual, Isolino Formoso París, de 39 años de edad y domiciliado en la Plaza de España, número 20, se produjo la fractura completa del antebrazo izquierdo por su tercio inferior.

Recibió asistencia facultativa en la Casa de Socorro del Hospital, calificándose su estado de pronóstico reservado.

LOS PUERTOS

LA CORUÑA

Entró:

"Villanueva", con carbón, de Cardiff.

Salieron: "Airoso" con alubias para Gijón; y minador de la Armada "Júpiter", para la mar.

Se esperan: "Monte Contés" con carga general, de los puertos del Sur; "Monte Coroña", con igual cargamento, de los del Norte; y "Monte Facho", con trigo.

MAREAS PARA HOY

Pleamares a las 11'15 h. 2'86 m; y a las 23'51 h. 2'84 m.

Bajamares: a las 4'56 h. 1'63 m. y a las 17'33 h. 1'66 m.

A los Tripulantes de Altura y Bajura

Se convoca a la totalidad de los TRIPULANTES DE ALTURA Y BAJURA, al Acto de Constitución de la COOPERATIVA DE CONSUMO que tendrá lugar el próximo DOMINGO, día 29, a las 12 en punto de la mañana y en el Salón de Actos de la Casa Sindical (Edificio "La Terraza").

LA CLINICA LABACA DEBE VOLVER A SU PRIMITIVA FUNCION

A raíz de la inauguración de la Clínica Labaca, publicamos un trabajo en una revista profesional; enaltecíendo la generosidad de los fundadores, que ponían a disposición de las gestantes de esta provincia, para su augusta función, un establecimiento modelo. Aprovechamos esta ocasión, para gestionar trasformarlo en un centro de enseñanza oficial de comadronas, incorporado a la Facultá de Medicina de Santiago, cuyo profesorado en épocas determinadas, viniese a recibir las pruebas de suficiencia del alumnado para otorgarles el título correspondiente.

Esta aspiración, llevaba el doble propósito de reforzar el sostenimiento de la clínica con la cooperación estatal, para ponerlo a cubierto de sus dificultades económicas, y dotando a nuestra capital de un nuevo centro de enseñanza para comadronas, al estilo de la Maternidad de Santa Cristina, de Madrid, con sus correspondientes ventajas.

Inesperadamente, nuestros propósitos no fueron recogidos por quienes entonces podían convertirlos en realidad, y hoy se tocan las tristes consecuencias del cierre de esta Clínica, por una parte, y por otra, que el Ayuntamiento haga un desembolso de varios millones, para sustituir la asistencia de gestantes por la de enfermos, instalados hasta la fecha en sus hospitales.

Si aquellas indicaciones de entonces hubieran sido oídas, no sólo contaría La Coruña con un centro más de enseñanza y una Maternidad más amplia que en sus comienzos, sino que el Instituto Nacional de Previsión, antes de implantar el Seguro de Enfermedad, podría haberla utilizado, quedando su vida económica doblemente fortalecida.

Desgraciadamente, de aquella incomprensión surge la penuria económica, que obliga a los gestores de la Institución fundacional, a cerrar la Clínica y poner en venta el edificio e instalaciones al mejor postor.

Nuestro Ayuntamiento se convierte en comprador, y es posible que desde el punto de vista económico haya hecho una buena inversión para una reventa, pero destinarlo a hospital lo consideramos desafortunado, por entender que resulta mucho más económico agregar las plantas que hacen falta a cualquiera de los hospitales (Caridad o San José), si no más asequible para el movimiento de altas e ingresos en cualquiera de sus emplazamientos actuales, que llevarlo al extrarradio, donde el Ayuntamiento tendría que aumentar el presupuesto destinado a locomoción.

Se habla de transformarlo en hospital para tuberculosos, y sin negar que a esta infección se le ha llamado **la enfermedad de los pobres,** porque en las clases menesterosas el contagio es más fácil por su hacinamiento, mala alimentación y su incapacidad para costearse oportunamente las modernas medicaciones, y como actualmente el Seguro de Enfermedad sólo los atiende los seis primeros meses y, desgraciadamente, el Patronato Antituberculoso, por el momento, no cuenta con las camas necesarias, todo este contingente de enfermos tiene que revertir nuevamente las atenciones municipales. En este aspecto el Ayuntamiento de La coruña tendrá que destinar las camas desocupadas de los servicios de Cirugía y Maternidad, a esas atenciones, lo que podría lograrse haciendo en el Hospital de San José las ampliaciones y reformas necesarias en vez de utilizar la Clínica Labaca, ya que las medidas sanitarias que exigen los establecimientos destinados a tuberculosos, harían costosísimas las obras de adaptación para estos fines.

Somos partidarios, pues, que se intente un acuerdo con el Instituto Nacional de Previsión o con el Ministerio de Instrucción Pública, para reapertura del Servicio de Maternidad, extinguido para pobres y acogidos al Seguro, y su adaptación como Centro oficial para la carrera de comadrona y, si no pudiera realizarse, trasladar allí el Asilo Municipal, llegándose incluso a una reventa si ésta es ventajosa, aun cuando somos partidarios de conservar los Servicios de Asistencia Sanitaria Municipal, que por muchas ventajas de que gocen las instituciones del Seguro de Enfermedad, siempre los Municipios se verán obligados a mantener sus instalaciones sanitarias propias, destinadas al contingente de enfermos necesitados, y siempre será conveniente mantenerlas en tales condiciones de perfeccionamiento que puedan resistir airosamente toda comparación.

Dr. A. GUTIERREZ-MOYANO

Una aclaración del doctor don Manuel S. Mosquera

Enero de 1950.

Sr. Director de EL IDEAL GALLEGO.

Mi distinguido amigo: Sin perjuicio de en su día (al final de la encuesta) exponga mi juicio concreto sobre lo que debe ser la Beneficencia Municipal (crítica positiva) y conteste a todos los que se dignaron intervenir, me interesa salir al paso con una aclaración, a lo dicho hoy por el Dr. Hervada Iglesias.

Yo no dije que me parecía bien la desaparición de la Maternidad de la Clínica Labaca; la acepté como consumada y propuse un nuevo destino. Si puede mantenerse en el primitivo, me parece muy bien. No porque lo crea superior ni igual en utilidad al que puede prestar en los momentos presentes al servicio de la lucha antituberculosa, sino simplemente porque la juzgo útil, se respeta la voluntad de los fundadores y no se desnuda a un santo para vestir a otro.

Tampoco dije que al albergar allí a los tuberculosos pobres, fuera sólo para impedir el contagio y se les tuviera a título de depósito, para ayudarles a bien morir (algo así como las cámaras de gases de los nazis, aunque más lentas) sin cuidarse de su tratamiento. En el Centro confiado a los médicos del Patronato Nacional Antituberculoso o a los médicos de la Beneficencia Municipal serían atendidos con el celo y la competencia de todos conocida y llegarían después a los Sanatorios del Estado en mejores condiciones para su total curación. Y todo esto se haría por cuenta del Estado sin ningún gasto para el Ayuntamiento de La Coruña.

No dije tampoco que La Coruña no necesite un Hospital mejor. Mejor sí, pero no más amplio ya que actualmente sobran camas y el hecho social del Seguro de Enfermedad hará que las necesidades médico-sanitarias de la Beneficencia sean cada vez menores, como demostraremos con cifras estadísticas, que es como se demuestran estas afirmaciones.

Me interesa aclarar cuanto antes estos extremos para evitar falsas interpretaciones a mi propósito.

Muchas gracias anticipadas de su afmo amigo

M. SANCHEZ MOSQUERA

DEL MUNICIPIO

El presupuesto de Ensanche, aprobado por la Delegación de Hacienda

La comisión de Ensanche aprobó varios proyectos de obras

Ayer se reunió la Comisión de Ensanche del Ayuntamiento, en la que se dió cuenta por el alcalde de haberse recibido la aprobación, por la Delegación de Hacienda, del presupuesto de Ensanche para el corriente ejercicio.

Con este motivo, hubo un amplio cambio de impresiones para perfilar el plan de inversiones con cargo a dicho presupuesto. Fueron aprobados varios proyectos de obras en diversas calles, como las del Paseo de Ronda y otras vías de la zona del Estadio, y la acera de la Plaza de Pontevedra, delante del Instituto femenino, proyectos que trán a la aprobación del Pleno, que se celebrará el lunes próximo.

También la Comisión de Ensanche aprobó proyectos para la construcción de diez casas, y que se llevarán a la Permanente del martes.

Sociedad

VIAJEROS.—Hoy salen para Madrid y Barcelona, los señores de Sabio, don Antonio.

—Regresaron de Madrid y Palencia la Ilma señora doña Carmen Vilariño Vda. de Tejero, su sobrino don Enrique Vilariño Alonso y la señorita Carmen de Llano.

GRAN CINE CORUÑA

HOY. EL ESTRENO CUMBRE MAS PAVOROSO DEL SIGLO

Una fuerte dosis de miedo, sorpresas, temblores y carcajadas. Reirán de susto, temblarán de risa. Los ases de la risa contra los ases del terror... en una competición de pavorosas carcajadas

Bud - Abbott Lou - Costello contra los fantasmas

Nuevos trucos... Nuevos chistes. Y nuevas barbaridades. Arrancan el pellejo a DRACULA. Destornillan al MONSTRUO. Le toman el pelo al HOMBRE LOBO. Con

LON CHANEY, BELA LUGOSI, GLEEN STRANGE

4, 6, 8, 11. Tolerada menores

CINE AVENIDA

HOY: UN ESTRENO MEMORABLE

EL LEON DE LA "METRO" RUGE MAS FUERTE QUE NUNCA AL PRESENTAR EL REPARTO MAS GRANDIOSO QUE JAMAS SE HA VISTO EN UNA PELICULA

CLARK GABLE
WALTER PIDGEON
VAN JOHNSON
BRIAN DONLEVY
CHARLES BICKFORD
JOHN HODIAK
EDWARD ARNOLD

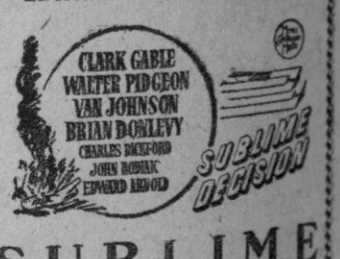

SUBLIME DECISION

Una película que conmoverá a todos los hombres y cautivará a todas las mujeres.

4, 6, 8, 11. Tolerada menores

KIOSCO - Hoy

ALTO: 4, 6, 8 y 11.
BAJO: 3'45, 5'45, 8'15 y 10'45.

¡IMPRESIONANTE PRIMER REESTRENO!

La superación del género policíaco, con todos los medios de la técnica moderna.

El misterio que sembró de pánico los ambientes más elegantes de Nueva York...

TOLERADA PARA MENORES

Se vende **En Madrid** **El Ideal Gallego**

En el Kiosco de la Avenida de José Antonio, frente al número 27

RECUERDE:

Hay Toldos para fachada y Toldos para camiones

Para fachada: TOLDOS REXIN
Para camiones; TOLDOS REXIN

Pardo Bazán, 4. — La Coruña

LA GRANJA

Hoy, sábado, de 8 a 10, TE BAILE. A partir de las 11'30 de la noche,

CONCURSO DEL VESTIDO DE 30'00 Pts.

con importantes premios de ALMACENES MARIA PITA, CALZADOS EMILIA y "LA GRANJA".

—o—

Si es aficionado a la buena música, acuda todos los días, de 3'30 a 4'30, a escuchar en nuestro Bar Público el formidable TRIO ESPAÑOL.

CARTELERA DE ESPECTACULOS

SAVOY

HOY EXITO CLAMOROSO

4, 6, 8, 11 -- Autorizada mayores

CINE GOYA

EXITO ROTUNDO

La película que descubre los secretos de las mujeres

MUJERES

Una película aplaudida por todas las mujeres del mundo.

Norma Shearer, Joan Crawford, Joan Fontaine

4, 6, 8, 11 -- Autorizada mayores

TELEFONOS DE EL IDEAL GALLEGO
Redacción: 1177 y 1594
Administración: 1542

CINE HÉRCULES

JORGE MISTRAL, ANTONIO CASAL, FERNANDO FERNAN, en

Botón de ancla

Juntos en el dolor y en la alegría, Unidos ante la vida y la muerte.

Graciosos chistes de XAN DAS BOLAS

Preciosas vistas de la ESCUELA NAVAL DE MARIN

A las 6, 8'15, 10'45

Tolerada menores

CINE ESPAÑA

A las 6'30, 8'30 y 11

El intenso drama

Melodía para tres

(Autorizada mayores)

Mañana: EL TIGRE DE KUMAON

SUSCRIBASE A EL IDEAL GALLEGO

HOY EN ELEGANTE **CINE EQUITATIVA**

A las 3'45, 5'45, 8 y 11

El mayor éxito mundial de Frank Capra, que es un himno a la felicidad

VIVE COMO QUIERAS

La obra que le brinda lo sencillo convertido en grandioso y un millón de cosas gratas, con

JEAN ARTHUR, JAMES STEWART, LIONEL BARRYMORE

(Autorizada mayores).

SANTA MARGARITA

A las 6'15, 8'15 y 11

Formidable. Enorme. Magistral

Los verdes años

Tolerada menores

CHARLES COBURN, TOM DRAKE

LEA, PROPAGUE Y ANUNCIESE EN EL IDEAL GALLEGO

TEATRO COLÓN

HOY, EXITO GRANDIOSO

La más espectacular película de la temporada

Raíces de pasión

(EN TECNICOLOR)

La historia de una mujer que amó hasta el heroismo

VAN HEFLIN, SUSAN HAYWARD

5'45, 8, 11. Autorizada mayores

CINE FINISTERRE

¡SENSACIONAL! 6'15, 8'15 y 11

Grandioso y emocionante drama

Genoveva de Brabante

Nueva versión ítalo-americana, hablada en ESPAÑOL

Gaar MOORE - Harriet VHITE

(Tolerada para menores).

TEATRO ROSALIA CASTRO

HOY, a las 4, 6, 8 y 11

UNA JOYA CINEMATOGRAFICA

Belleza maldita

(MACLOVIA)

La leyenda maravillosa de dos almas que vivieron el más entrañable y profundo amor

MARIA FELIX, PEDRO ARMENDARIZ

Autorizada mayores.

CINE MONELOS

Maureen O'Hara - Víctor Mc Laglen en el drama de aventuras y romanticismo

Débil es la carne

¡Una bella y desdeñosa mujer!
¡Un hombre violento y fascinador!

A las 6, 8'15, 10'45

Autorizada para mayores

Don Nicolás Mato Varela, párroco de La Estrada, cumple este año sus bodas de oro sacerdotales

Entre sus feligreses costearán un altar para la iglesia parroquial

SANTIAGO DE COMPOSTELA 27.—El párroco de la villa de La Estrada, don Nicolás Mato Varela, cumple el día 1 de agosto las bodas de oro sacerdotales. Tiene 75 años de edad y 35 de rector en aquella feligresía, y goza de grandes afectos en la comarca estradense, donde es conocido por el "Padre de los pobres".

Don Nicolás Mato Varela estuvo ayer en Santiago y fué recibido por el señor Arzobispo, quien al conocer los detalles del homenaje que se le va a rendir, le dió su especial bendición y glosó con ponderado juicio su obra sacerdotal.

El párroco de La Estrada ha declinado en favor de su iglesia el homenaje que se le prepara y del que tuvo conocimiento hace poco.

Por lo tanto, las 200.000 pesetas que se reunirán en la suscripción popular serán dedicadas a costear un altar de mármol.

En la charla que sostuvimos con don Nicolás Mato Varela, no ocultó su enmedido cariño que concede a los niños y a los pobres.

Hay el proyecto de solicitar del Ministerio de Educación Nacional la Cruz de Alfonso X el Sabio para este ejemplar padre de almas. Plausible idea que puede hacer suya la Corporación municipal estradense, que dirige don Miguel de la Calle, presidente de la Junta pro homenaje a don Nicolás Mato Varela.

La novela "Patapalo" de Bartolomé Soler, obtuvo el premio de Literatura de la ciudad de Barcelona

Carlos Martínez Barbeito ganó la primera votación

BARCELONA, 27.—En el Ateneo se ha reunido esta noche el Jurado para discernir el primer premio de literatura de la ciudad de Barcelona, instituído por el Ayuntamiento, y que será otorgado todos los años, a partir de este, el día 26 de enero, fecha de la liberación de Barcelona. Los salones del Ateneo estaban concurridísimos. El público, entre el que se hallaban literatos artistas, periodistas y diversas personalidades, siguió las deliberaciones a través de las noticias que el secretario del mismo transmitía por una red de altavoces.

Se han presentado setenta y cuatro novelas, escritas en castellano y en catalán.

En la primera votación obtuvo ocho votos la novela "Las pasiones artificiales", de Carlos Martínez Barbeito.

En la séptima y última votación obtuvo ocho votos la novela "Patapalo", de Bartolomé Soler, y seis "Monte de Sanchoa", de Mercedes Formica.

La novela "Patapalo" ha obtenido el galardón con el premio de 25.000 pesetas. El ilustre novelista es natural de Sabadell, cuenta 52 años de edad y ha escrito siempre en lengua castellana. Se reveló con su magnífica novela "Marcos Villari", que ha sido traducida a casi todos los idiomas. Figura también entre las obras suyas de gran éxito "La vida encadenada" y "Karacunka".

La otra novelista Mercedes Formica, que presentaba "Monte de Sanchoa", quedó finalista en el concurso, es esposa del director del Museo de Arte de Madrid, señor Llosent Marañón.

El Jurado leyó su veredicto ante el numeroso público congregado en los locales del Ateneo.—(CIFRA).

LEA Y PROPAGUE EL IDEAL GALLEGO

LIBROS

"CAMIÑOS NO TEMPO", espléndido libro de poemas de Ramón Cabanillas

La voz de Ramón Cabanillas es en la actual poesía gallega el acento rotundo. Fué, en tiempos, el látigo que chasquea en el aire asombrándolo con su instantáneo furor. Antes y ahora, la Poesía honda, auténtica, bebida en la sangre y el suelo de Galicia.

La Asociación de Bibliófilos Gallegos ha tenido clara visión de la importancia de este poeta en la cultura regional, al iniciar con su libro de poemas, titulado "Camiños no Tempo" la "Biblioteca de Galicia". Los años han arado el corazón y el rostro de Cabanillas y puesto en esos surcos entrañables la semilla de un sentimiento poético ya depurado de aquellas gangas polémicas que en un tiempo hicieron abrupto su estro. Sobre todo alzaron la inspiración que subió, rauda, desde el prado ferial, la taberna festiva, el chan popular, a las lontanas fuentes de la Galicia más pura y auténtica, haciendo así, por un prodigioso salto sobre el vacío de los siglos un fecundo enlace del hoy con el ayer, que refulge en estos romances vigorosos, de alentar medieval y sensibilidad moderna.

Si la hermosa lengua gallega ha de orear todavía sus propios esplendores poéticos, el camino que Ramón Cabanillas señala, "Camiños no tempo", como con definitivo acierto reza la portada del libro que comentamos, es el certero. Está poblada Galicia de leyendas, de historias viejas, de tradiciones milenarias en las que los vestigios del primitivismo céltico se ordenan en las arquitecturas románicas. Santos y mitites, reyes y prelados, romeros y campesinos, forman un retablo profuso más fuerte aun que el barroquismo del paisaje y a esos relieves de piedra(de madera tallada de vieja perenne poesía ha ido a buscar Cabanillas la temática de estos poemas en los que la palabra y sentimiento llegan a una compenetración de los más subidos quilates poéticos.

El gallego de Ramón de Cabanillas es límpido, vivo, expresivo. Libre por igual de las chocarrerías de los que van a beberlo en el lenguaje mixtificado de hoy y de las supercherías de los que se creen con derecho a inventar un gallego de laboratorio filológico. Por eso la metáfora sale de los versos del poeta temblorosa, como recien nacida, con tanto de hallazgo inesperado que es un placer sorprendería tan niña y entrevista. Pero, además, este lenguaje pristino tiene la robustez y la inocencia de los tiempos viejos, deslumbrándonos con una impresión de antigüedad sin arcaismos ni pastiches.

"Camiños no tempo" es un libro que obedece a motivaciones muy variadas: desde la gran cultura materna a la que responden poemas tan hermosos como los titulados "A Roma", "O sono do Rei Artur", a los que han sido sorprendidos en la ternura hogareña, como "O sábado na escola", pasando por las evocaciones históricas como "Morreu D. Sancho en Uclés" y los poemas de santos en los que el encanto de los primitivos florilegios ha dejado su más íntimo y humilde perfume.

Hermosísimo libro de poemas este de Ramón Cabanillas que nos dice, consoladoramente, que es verdadero, firme y vivo, el auténtico renacer de la cultura y la poesía galaicas.

L. L. S.

Don Fortunato

Es difícil hacer ahora, pese a la proximidad y a la profundidad del recuerdo, el retrato acabado de este hombre sencillo y cordial, campechano y activo. No tenía, don Fortunato, ninguna arista cortante, ningún relieve llamativo, por donde se pudiera arrancar la vibración segura, ajustada y cabal de su memoria. Era un hombre llano, pacífico, equilibrado. Amaba su negocio, su imprenta y por ella había sacrificado sus apellidos simples. Y los había unido por esa misma fuerza de la razón comercial. De García Ibarra había hecho Garcybarra. Y con esta soldadura lo conocía todo el mundo. Y todo el mundo lo trataba familiarmente.

Su andar lento, pausado y firme, su sonrisa ancha y bonachona, aquella miopía que le obligaba a volverse atrás para cumplimentar, afectuosamente, los saludos, y el sombrero hongo, como reflejo fiel de un tradicionalismo sin dobleces...

Si acaso, el punto flaco de don Fortunato era la tertulia íntima, casera, limitada. Detrás del mostrador de la tienda, cuando el trajín del día había cesado, unas sillas confortables y unos cuantos amigos fieles. Don Fortunato hablaba de mil cosas porque abundaba en mil ideas conformes. Hablaba como un niño: con la verdad escuela en los labios y en el corazón.

Ni un solo día dejaba de recordar el pueblecito perdido en la agreste tierra de Cameros: Torrecilla. Allí había nacido y allí volvía casi todos los años. Cuando hablaba de su patria chica se le llenaban los ojos de lágrimas. ¡Torrecilla de Cameros, en el valle que alfombraba a sierra! ¡Manantiales puros, inagotables, de agua limpida! ¡Gente honrada y vividora! ¡Fecundidad, reciedumbre!

Ni un solo día dejaba de recordar el pueblecito serrano donde nació.

Guardaba, en lo más profundo de su alma, un recuerdo más hondo: su esposa. Una vena de fidelidad inquebrantable, soterrada y viva, le regaba el camino del pensamiento. Seguía viviendo en su vida con la dulzura del tránsito. En el cielo estarán los dos gozando de la inefable claridad...

Actuaba, en los negocios, como católico a machamartillo. Era tierra generosa, y fértil, su corazón, y allí arraigaba la semilla bendita del Evangelio. Ni le deslumbraron las riquezas ni le desviaron otros halagos materiales. Le preocupaba y le dolía la gravedad del problema social, la carencia educativa del modernismo, la frivolidad presente en el punto máximo de la curva.

Coruñés por convicción, daba lustre y ejemplo a la ciudad que amaba.

Su vida fué ancha y larga. Ancha en la nobleza de sus sentires y larga en el impulso de su generosidad. Y su muerte, dulce. Ni más ni menos que lo que deben ser la vida y la muerte de un caballero cristiano.

FELIX GONZALEZ RUIZ.

Centros oficiales

GOBIERNO CIVIL

El gobernador civil, señor Hierro Martínez, recibió ayer, entre otras, las siguientes visitas:

Jefe provincial de Sanidad, don Federico Beato; inspector jefe de Primera Enseñanza, don Antonino Eiján; presidente del Colegio de Practicantes don Ramón Padín; alcalde accidental de Santiago de Compostela, don Manuel Antolí; comisario de Guerra de Ferrol, don Julio Iglesias-Usel; inspector de la Tabacalera, don Celso Alvarez; señor cura párroco de Carreira, don José Casais Pisos; alcalde, teniente de alcalde y secretario del Ayuntamiento de Cambre, y capitán de Infantería, don Santiago Méndez.

MINISTERIO DE AGRICULTURA

SERVICIO NACIONAL DEL TRIGO.

JEFATURA PROVINCIAL DE LA CORUÑA

Precios de harina que han de regir en esta provincia durante el próximo mes de febrero de 1950:

Trigo, cupo ordinario de panificación, 320'97 pesetas; íd. íd. autoabastecimiento municipios, 323'74; ídem ídem cartillas fábrica (canje por trigo), 159'75. Centeno cupo ordinario de panificación. 305'66; íd. íd. autoabastecimiento municipios, 303'00; íd. íd. cartillas fábrica (canje por centeno), 165'66. Maíz, cupo autoabastecimiento municipios, 308'76; íd. ídem cartillas fábrica (canje por maíz), 164'63 pesetas.

Estos precios son por Qm. para mercancía puesta en fábrica y sin envase.

Don Juan Casal Rey, vicedirector de la Escuela de Comercio de La Coruña

MADRID 27.—El Ministerio de Educación Nacional nombra vicedirector de la Escuela Profesional de Comercio de La Coruña a don Juan Casal Rey.

NUESTRA FE

La misa de mañana.-(Dominica IV de Epifanía)

COMO HEMOS DE SENTIR Y LO QUE DEBEMOS PEDIR

El calendario de la Iglesia está ordenado integralmente en relación con la Pascua florida y la fecha de ésta hace variables como ella gran número de las solemnidades que se celebran en el transcurso del año: De aquí que este período litúrgico que va desde Epifanía hasta Septuagésima es más o menos extenso, según la fecha d ela Pascua que hace adelantarse o retrasar el domingo de septuagésima que es el primero movible. Por esto son seis los que contiene el Misal, aunque no decurren los seis en cada año; mas cuando faltan algunos de éstos se prolongan los domingos después de Pentecostés y entonces se toma la Misa de estas que no se pudieron celebrar por venir anticipada la Septuagésima. Es nota característica de este período repetirse muchos conceptos en las misas de los domingos, como veremos en la ligera glosa de las partes variables de la Misa de hoy.

Se repite en el INTROITO la idea central tomada del real profeta sobre la alegría de la virtud y el agradecimiento del cristiano a la gracia que nos ha traído el Verbo encarnado.

La COLECTA de la Misa es muy original porque hace una alusión histórica al momento de Roma en el tiempo en que esta misa se compuso. Eran entonces frecuentes los asaltos de los longobardos a la capital del Imperio; y por eso se pide en ella que ya que la debilidad de la naturaleza nos pone muchas veces en trance de sucumbir a las calamidades, quiera conceder el Señor la salud del cuerpo y del alma, pues sólo con su soberano auxilio puede triunfar el hombre de los males padecidos por sus propios pecados.

Continúa la doctrina del Apóstol San Pablo en su carta a los romanos en la EPISTOLA de este día: Hoy, en efecto, nos propone una síntesis de perfección en la práctica del amor del prójimo, sin el cual es vano pensar que pueden cumplirse los deberes sociales; pero al mismo tiempo que este amor del prójimo es una síntesis de bella sociología, es síntesis de toda la Ley de Dios, porque solamente puede haber verdadero amor del prójimo cuando está inspirado en el amor divino; por eso resume el catecismo los Mandamientos en el amor de Dios y del prójimo; y los teólogos, remontándose aun más altos, nos enseñan que radicalmente hay un solo amor: el de Dios.

En el GRADUAL vemos al Señor armado poderosamente como en el domingo anterior.

El EVANGELIO contiene el bello episodio del mar alborotado y calmado prodigiosamente por Cristo. Jesús parece que duerme, pero vigila. El milagro de la tempestad deshecha por la voz de Cristo se repite periódicamente en la Historia de la Iglesia, que es el Evangelio vivo de todos los tiempos.

En el OFERTORIO exaltamos el poder de Dios y la maravilla de sus obras, a modo de reconocimiento por el milagro anteriormente expuesto.

La idea de flaqueza humana es otra de las ideas madres de la Misa que se repite con mucha frecuencia: Hoy se pide en la SECRETA que el sacrificio que se celebra robustezca y supla la flaqueza original del hombre y más aún la que él mismo se ha labrado con los pecados personales.

Pedimos en la COMUNION que la Eucaristía nos despegue de los terrenos placeres y engendre en nosotros el gusto de las cosas divinas.

La POSTCOMUNION glosa el mismo pensamiento de la oración precedente, que es la mejor petición que podemos hacer al Señor, puesto que abarca todo cuanto experimentamos en nuestra fragilidad y todo cuanto podemos apetecer para volar sin peligro a los cielos.

M. M. G.

SANTO DEL DIA

Santa Inés, Virgen y Mártir

Ocho días después de haber sido martirizada Santa Inés, sus padres fueron a su sepulcro a rezar. La Santa entonces se les presentó radiante de gloria. Un cordero blanco aparecía a su derecha: era Jesucristo, con el que había sido desposada por la virginidad y por el martirio.

CULTOS

CAPILLA DE MARIA AUXILIADORA (PP. Salesianos).—Primer día del Solemne Triduo en honor de San Juan Bosco.

Mañana, Misas de Comunión a las ocho y cuarto y ocho y cuarenta y cinco.

Tarde, a las siete y cuarto, ejercicio con Sermón a cargo del R. P. Manasés Carballo, Superior de los PP. Paúles.

SAN PEDRO DE MEZONZO.—Acción Católica.—Mañana domingo, día 29, tendrá lugar la reunión de apostolado de la Rama de Hombres de este Centro, lo que se advierte a todos los afiliados, para que no dejen de concurrir.

HIJAS DE MARIA. — Hoy, sábado, celebra la Congregación, a las 9, Sabatina, y a la tarde, después de la función de las 7'30 será el Oficio Parvo de la Inmaculada.

IGLESIA PARROQUIAL DE SANTA LUCIA.—Congregación de Nuestra Señora del Pilar.—Hoy sábado, día 28, a las ocho de la tarde, tendrá lugar la vela a la Santísima Virgen.

Mañana domingo, a las nueve, Misa de Comunión para la Congregación de Señoras y Asociación de Caballeros del Pilar, aplicándose la misa por el alma de nuestro congregante recientemente fallecido don Fortunato García Ibarra (q. e. p. d.).

A las siete y media de la tarde, los ejercicios vespertinos con exposición de S. D. M.

Se encarece a los Congregantes y demás fieles la asistencia a estos cultos.

Homenaje a Verdugo Landí

La Asociación de escritores y artistas proyecta rendir un homenaje a don Francisco Verdugo Landi con motivo de celebrar éste sus bodas de oro con el periodismo. La obra de Verdugo Landi como artista y escritor es sobradamente conocida, pero quizá no lo sea tanto su historia profesional que revela una vocación cultivada y puesta en servicio desde la adolescencia. A los diecinueve años, Verdugo Landi se trasladó de Málaga, donde su padre dirigía el periódico "Las Noticias", a Madrid. Poco después ingresaba en la redacción del "Nuevo Mundo" y más tarde al "Mundo Gráfico". Pero la culminación de sus ambiciones artísticas y literarias las cifra en "La Esfera", la gran revista de la intelectualidad española. Actualmente, Verdugo Landi pertenece al "A B C".

Cincuenta años de vida profesional en el arte y en el periodismo bien merecen la admiración de todos cuantos militamos en estas actividades, y sobre todo cuando se tienen los méritos y se han alcanzado los éxitos de don Francisco Verdugo Landi. El homenaje será el martes próximo.

Matrimonio de "guayabos"

LONDRES, 27. — En las montañas del Azerbaiyan soviético, se ha encontrado a un hombre de ciento cuarenta y un años de edad que vive con su esposa de ciento diecisiete en el pueblo de Tirasuva, poblado enteramente por sus hijos, nietos, bisnietos y tataranietos.—(EFE).

OPOSICIONES A TECNICOS HACIENDA

Próxima convocatoria. Título Abogado o Profesor Mercantil. Sueldo y gratificaciones más de 12.000

Preparación a cargo del Jefe de Negociado D. ALFONSO GONZALEZ CATOYRA. Teléfono, 1682

DELINEANTE
POR CORRESPONDENCIA
DELINEANTE GENERAL y ESPECIALISTA EN CONSTRUCCION
Asignaturas: Geometría, Teoría, Técnica y Práctica del Dibujo, Rotulación, Prespectiva, Topografía y Estilos
Informes: CEAC. - Depto. 38 - Apartado 1140 - BARCELONA
Otros Cursos: TECNICO DE LA CONSTRUCCION, APAREJADOR y HORMIGON ARMADO

Nuestras Crónicas

La verdadera personalidad humana y literaria de Lope de Vega, resaltada en La Sorbona

El profesor Pastor habla de un Lope víctima de sí mismo, de gran nobleza y de cierta virtud

CRONICA DE PARIS POR **ANTONIO MIRA**

PARIS, 27.—(CRONICA RADIOTELEGRAFICA DEL CORRESPONSAL DE LA AGENCIA LOGOS, PARA EL IDEAL GALLEGO).

Por primera vez desde hace trece años, un profesor español ha vuelto a poner cátedra en estas doctas aulas del Instituto de Estudios Hispánicos, en la venerable Sorbona. La conferencia del profesor Pastor, "Fellow" del Kings College, de la Universidad de Londres, y de nuestro Consejo Superior de Investigaciones Científicas, ha tenido la categoría de verdadero acontecimiento cultural en las relaciones hispanofrancesas de este orden. Y el profesor español, especialmente invitado por la Sorbona, podía haber iniciado su interesantísima conferencia con una evocación de la frase "decíamos ayer", pues don Antonio Pastor fué uno de los últimos profesores españoles que allá por el año 1935 dieron conferencias en la Universidad de París, y él, precisamente, sobre la vida y la obra de Lope de Vega.

Esta tarde, mientras la niebla dorada se levantaba en el barrio latino y grupos de estudiantes se disolvían perezosamente por el bulevard de Saint Michel y la calle de Santiago, el profesor Pastor, ante un selectísimo auditorio de catedráticos e hispanistas, ha vuelto a perfilar la figura y mito de Lope, descubriendo, por así decir, la verdadera personalidad humana y literaria de nuestro clásico, especialmente en su última fase vital.

El profesor Pastor ha presentado un Fénix trágico muy apartado del supuesto don Juan Existencialista que las leyendas y las primeras biografías han forjado.

EL VALOR AUTOBIOGRAFICO DE "LA DOROTEA"

El mito de Lope se interpone inmediatamente después de la muerte del poeta entre éste y la posteridad por obra y gracia del artificioso retrato de Juan Pérez Montalbán. La nueva biografía de Lope la inicia Fourier en Francia, apuntando por primera vez el valor autobiográfico de "La Dorotea". Según el profesor Pastor, Menéndez y Pelayo nos ha presentado un Lope de Vega en el que se agitan dos hombres. Las graves consecuencias de esta mala interpretación no quitan méritos a los grandes servicios rendidos por don Marcelino Menéndez y Pelayo a la causa lopesca. Pero la novísima biografía contrasta totalmente con la antigua y arranca de un breve pero esencial trabajo de Menéndez Pidal al que el profesor Pastor llama maestro de maestros.

Así ha surgido esta tarde ante un asombrado y atento auditorio francés un Lope de Vega que "habiendo sido degradado por el lado moral al nivel de un cínico sin la menor dignidad, aparece como víctima de sí mismo, de gran nobleza y aun de cierta virtud, y como artista, lejos de ser el desquiciado y contradictorio inconsciente que se nos había pintado, aparece aquí como fundador y creador de un nuevo arte dramático que es el de los pueblos modernos de Europa.

LA VIDA RELIGIOSA DE LOPE

Según el profesor Pastor, se ha atribuído poca importancia a la vida religiosa de Lope y hay que dársela preeminentemente para comprender esta modernísima interpretación biográfica de Lope, aun no escrita.

Lope de Vega realizó un gran esfuerzo para introducir el orden en su vida desde 1610 en adelante, pese a las desgracias que se abaten sobre él. El conferenciante explica la vida conyugal del poeta con doña Juana de Guardo. Lope fué marido ejemplar y su matrimonio se convirtió en "Sacramentun caritatis". Después de la muerte de doña Juana y de su hijo Carlillos, Lope, sacerdote, continúa sus esfuerzos para hacer una vida virtuosa. La última pasión del poeta, la más terrible de todas, cierra, con el retrato de doña María de Nevares, esta sensacional conferencia cuyo colofón lo forman los aspectos psicológicos del arrepentimiento y de la muerte de Lope.

LOPE, GRAN REVOLUCIONARIO DEL ARTE

¿Cómo se refleja esta evolución moral en la obra del Fénix? Según el profesor Pastor, el arte nuevo "no es" la palinodia ni avergonzada retracción del arte dramático. La tesis de Lope es que la única medida del drama está en el gusto de los pueblos modernos.

"Lope—afirma el profesor Pastor—es un gran revolucionario del arte y hasta un revolucionario moral en su neohumanismo. Sabe muy bien que la poesía no se dirige al entendimiento crítico, sino a la parte emotiva y aún subconsciente del hombre".

Conferencias como la de esta tarde en el Instituto de Estudios Hispánicos de la Universidad de París, son las que acabarán destruyendo esa vaga, difusa y tan extendida leyenda negra que envuelve las cosas de España y los valores nuestros en cuanto cruzan las fronteras. Hay que deshacer muchos entuertos y romper muchas lanzas para que se nos juzgue con verdad, tanto en nuestro pasado como en nuestro presente, tanto en el terreno cultural como en otro cualquiera. Y la conferencia del Profesor Pastor, al reanudar el intercambio cultural español-francés, es un decisivo y feliz punto de partida.

Administración Principal de Aduanas

LA CORUÑA

El día 15 de febrero, a las 11 horas, se celebrará en el Almacén de esta Aduana una subasta de géneros cuyo detalle puede verse en el anuncio colocado en esta Administración.

La Coruña, 27 de enero de 1950.

El Administrador,

DIEGO DELICADO MARAÑON

Importantísima fábrica de arcas de caudales

Solicita representante bien introducido y conocedor del ramo. Dirigirse: Apartado 943.—BILBAO.

MADRID, AL HABLA

La subasta de muebles del hotel de Benlliure, suspendida

El triunfo de los poetas españoles en Venezuela puede compararse a un "mano a mano de tronío", dice Pepe L. Vázquez

Foxá tuvo que recitar a oscuras. Un sabotaje había dejado la sala sin luz

(ESPECIAL PARA EL IDEAL GALLEGO)

MADRID, 27.—Con relación a la noticia publicada en diversos periódicos de Madrid y recogida por nosotros días pasados, en una de estas crónicas, relativa a la subasta del hotel del escultor don Mariano Benlliure, su hijo, don Mariano Benlliure Tuero, ha hecho constar que se trata únicamente de subastar los bienes inmuebles y no los muebles contenidos en la residencia que fué de su ilustre padre. Y aún añade que está haciendo gestiones para evitar la subasta. Por su parte, un diario de esta mañana publica hoy un escrito del letrado señor Fernández Turégano, director jurídico de doña Mercedes Alvarez Guillén, esposa legítima de don Mariano Benlliure y Tuero, escrito en el que puntualiza el pleito familiar origen de la subasta. Y que relatado brevísimamente consiste en que el referido señor Benlliure hijo no le pasa a su esposa, de la que está separado, cantidad alguna para atender a su subsistencia. Como con fecha 27 de septiembre último recayó sentencia por la que se asignaba a la esposa la cantidad de cinco mil pesetas mensuales, que no hizo efectivas el señor Benlliure Tuero, a pesar de haber sido requerido judicialmente, se recurrió al procedimiento de apremio.

La subasta, que estaba anunciada para el día de hoy, no se ha celebrado por haber consignado el hijo del gran escultor la cantidad que se le reclama como consecuencia del pleito a que nos hemos referido anteriormente.

EL CONGRESO DE LA PRENSA CATOLICA

Y dejando este tema, que habrán de ser las autoridades judiciales quienes lo resuelvan, vamos a ocuparnos del Congreso de Prensa católica que como ustedes saben ha de celebrarse en Roma del 16 al 19 de febrero. Los periódicos han publicado hoy la oportuna convocatoria y las normas generales que han de regir para cuantos profesionales católicos quieran tomar parte en dicho Congreso. Es de esperar sean muchos los compañeros de toda España que quieran aprovechar esta oportunidad para ganar el Jubileo del Año Santo, a la vez que asisten a las deliberaciones de los periodistas católicos del mundo entero. Por su parte "Ya" dedica al tema un editorial en el que subraya el ejemplo que nuestra Patria ofrece en lo que se refiere al decoro de la Prensa española. "Hoy nuestra Patria ofrenda al mundo—y puede presentar la más limpia ejecutoria en el Congreso Internacional de Periodistas Católicos—el ejemplo de una Prensa que no solo ha suprimido de raíz todo aquello que psicólogos, pedagogos y moralistas pueden calificar inequívocadamente de libertinaje periodístico, sino que se inspira positivamente en los más altos principios de la moral católica". Así termina el editorial que comentamos, aparecido esta mañana en el gran diario madrileño.

Y puesto que acabamos de hablar de periodistas católicos, recordemos que mañana se cumple un año del fallecimiento del que fué, además de un gran escritor, de un erudito que gozó de justo renombre, un asiduo colaborador de publicaciones periódicas católicas: don Félix de Llanos y Torriglia. Por el eterno descanso de su alma se han organizado en diversos templos de Madrid, misas a las que, sin duda, habrán de asistir muchos de los innumerables amigos y compañeros del gran escritor desaparecido.

COMERCIO EXTERIOR

Ahora que están tan sobre el tapete las noticias de índole financiera, con relación al comercio exterior, principalmente, bueno será que conozcan ustedes estos datos relativos a nuestras importaciones y exportaciones. Se refieren al pasado mes de septiembre y han sido ahora dados a conocer. El principal país de nuestras importaciones fué Norteamérica con 14,7 millones de pesetas por 7,7 del mismo mes de 1948. En segundo lugar figuró la República Argentina con 11,1 millones de pesetas, contra 35,6 millones, en septiembre del año anterior. En cuanto a las exportaciones fué Francia el país que, con 20,7 millones, ocupó el primer lugar, salto de verdadera importancia porque en septiembre de 1948 solamente compró a España productos por valor de 1,9 millones. Le sigue Inglaterra, cuyas cifras se mantienen sensiblemente iguales: 9,7 millones en septiembre último y 9,4 en el mismo mes del año anterior.

EL TEATRO

En Madrid se estrena esta noche, en el teatro Albéniz, una obra de Joaquín Dicenta— "Las mocedades de Hernán Cortés"—que ya fué representada con éxito en otras muchas capitales españolas y que galardonada por la Real Academia Española con el premio Piquer del año 1947, Salvador Soler Marí y Mary Delgado, entre otros, van a representar, pues, por vez primera en los escenarios madrileños, una obra que su autor, debido a diversas circunstancias, creía que iba a quedarse inédita para el público de la capital de España y que exalta el moceril carácter de la extraordinaria figura que, con el correr de los tiempos, había de ser una de las más gloriosas de entre los conquistadores de América.

Antonio Caro, el aplaudido matador de toros, llegó procedente de Caracas muy satisfecho, por cierto, de la buena campaña que ha realizado en tierras de América. Le esperaban en el aeródromo, con su apoderado, familiares, compañeros y amigos.

EXITO DE LOS POETAS ESPAÑOLES

Otro torero, también recién llegado de Venezuela, como les anunciamos ayer, Pepe Luis Vázquez, en unas declaraciones que esta noche publica "El Alcázar", refiere el éxito apoteósico de los poetas españoles en aquellas tierras. Y cuenta que cuando a petición del público recitaba el Conde de Foxá "Los motivos del lobo", de Rubén Darío, se apagaron las luces quedando a oscuras el teatro. La avería era intencionada, pues unos cuantos perturbadores se habían propuesto interrumpir el acto. Pero Foxá siguió recitando como si nada ocurriese y el público, que le escuchó en silencio, premió al poeta español con una prolongada salva de aplausos, que se repitieron cuando los demás escritores hicieron lo propio: recitar sus poesías sin luz, a oscuras, puesto que la avería tardó en repararse. El éxito alcanzado en Venezuela por los poetas que constituyen la embajada espiritual de España, lo resume Pepe Luis diciendo podía compararse al de "un mano a mano de tronío", porque las localidades se agotaron una semana antes de celebrarse la primera intervención de nuestros compatriotas.—(LOGOS).

¡NO MAS TOSES CON PASTILLAS OLFEX!

INMEJORABLES
CAJA: UNA PESETA
EN FARMACIAS

C. S. N.º 11349

CULTURA NACIONAL

INSTITUTO NACIONAL DE ENSEÑANZA MEDIA FEMENINO "EUSEBIO DA GUARDA". LA CORUÑA

AVISO

Reválida de Hogar.—Se pone en conocimiento de las alumnas matriculadas para la Reválida de las Enseñanzas del Hogar, que ésta tendrá lugar el próximo día 30, a las once y media.

Segundo plazo de matrícula. — Durante el próximo mes de enero podrán verificar en las Oficinas del Centro, el pago de los derechos del segundo plazo de matrícula las alumnas de este Instituto matriculadas en las enseñanza Oficial, Colegiada y Particular.

La Coruña, 27 de enero de 1950.

El Secretario

EXAMENES DE LA ESCUELA MEDIA DE PESCA

En los exámenes verificados en el día de ayer bajo la presidencia del señor Director, segundo Comandante de Marina de esta provincia, capitán de Fragata don Víctor Rosas Garrido y los profesores de Náutica teniente de Navío don Juan Francisco Rodríguez de La Puente, y del curso preparatorio don Ramón G.-Regueral y Losada, se procedió a examinar del curso preparatorio a los marineros-pescadores alumnos de esta Escuela, obteniendo las calificaciones siguientes: Manuel Torres Pérez, notable; Juan M. Insua García, José Mourelle Bugallo, Serafín Centeno Rodríguez, José Suárez Cousillas, Manuel Carollo Filgueira, Ignacio Bilbao Echeandía, Francisco Hermo Simil, José Pombo Varela, Jesús Camiño Corral y José Rey García, aprobados.

Todos estos marineros pasan al curso profesional para patrones de pesca de altura y gran altura, quedando abierta la matrícula para los aspirantes al curso preparatorio, hasta el día 31 de los corrientes, para empezar el curso reglamentario el día 1 del próximo mes de febrero.

Hoy darán comienzo los exámenes profesionales para la obtención de título de pesca de altura.

La Coruña, 27 de enero de 1950.

El Secretario

DELEGACION ADMINISTRATIVA DE ENSEÑANZA PRIMARIA

El Boletín del Ministerio de E. N. de 23 del actual, publica las vacantes del concursillo, habiendo comenzado el plazo de peticiones, el 24 del corriente mes para finalizar el día dos del próximo febrero a las siete de la tarde.

ANUNCIESE EN

EL IDEAL GALLEGO

Se vende o arrienda

Fábrica de palillos mondadientes, Tableros contraplacados y Tornería en madera. Funcionando con maquinaria moderna. Producción totalmente vendida. Edificio, camión y furgoneta propios. Sin intermediarios

Informarán: **PUBLICITARIA DIANA.—Málaga**

Agente Comercial

para viajar vinos y licores por toda Galicia, precisa importante casa exportadora. Dirijanse con amplias referencias al Apartado 26. JEREZ.

RELOJES SUIZOS A PLAZOS Y AL CONTADO

CRONOGRAFOS

15 AÑOS DE GARANTIA. GRANDES FACILIDADES DE PAGO

ENVIOS POR CORREO. PIDA CATALOGO GRATIS.

COMERCIAL RELOJERIA SUIZA. — Apartado 66. — ZAMORA

DEGASPERI formó Gobierno

Sforza y Scelba conservan sus puestos

ROMA, 27.—El primer ministro, Alcide De Gasperi, ha presentado al Presidente, Einaudi, la lista del nuevo Gobierno tripartita.

Figuran 17 ministros, en vez de los veinte del último Gabinete.

Los demócratas cristianos de De Gasperi conservan doce puestos, los socialistas tres y los republicanos, dos.

El partido liberal, que sirvió en la anterior coalición, no vuelve al Gabinete. El nuevo gobierno ha eliminado dos vicepresidencias del Consejo y un ministro sin cartera.

El conde Carlos Sforza y Mario Scelba, conservan sus respectivas carteras de Asuntos Exteriores y del Interior.

Se espera que el nuevo Gabinete se reuna mañana, aunque el Parlamento no inaugura sus sesiones hasta el lunes. El grupo de los tres partidos asegura a De Gasperi una cómoda mayoría en la Cámara, pero la votación de confianza ha de efectuarse antes de ser aprobado definitivamente el Gabinete.—(EFE).

ANUNCIESE EN

EL IDEAL GALLEGO

Deportes

Acuña, sin ser sancionado, no podrá jugar

La Junta del Deportivo acordó dimitir

Otero, guardameta del Juvenil, salió para Barcelona

En la Federación Gallega de Futbol se recibió telefónicamente la noticia de que el capitán del Deportivo, Juan Acuña, había sido suspendido por el Comité de Competiciones de la F. E. F. en tanto no se completase la información que se iba a practicar, y, como efecto de tal suspensión, ya no podría actuar el domingo en Las Corts.

Al tener conocimiento la Junta Directiva del Deportivo de la decisión federativa, cursó a Madrid varios telegramas. Uno de ellos, a la propia Federación Nacional, y en el que textualmente se decía: "Vista prohibición para la actuación Acuña próximo partido en Las Corts, me permito rogarle sea levantada hasta terminación expediente iniciado esa Nacional, del que no dudo resplandecerá limpia ejecutoria empañada en la actualidad por bajas pasiones de las que esa Nacional no puede hacerse eco y que han producido vivo malestar en la afición coruñesa, poseedora Copa Foronda".

Asimismo se dirigieron telegramas al Comité de Competiciones—haciéndole presente el lamentable efecto que había causado el acuerdo a los aficionados coruñeses, por haberse dado más importancia al recurso de una parte interesada que al imparcial informe del árbitro, y a las propias manifestaciones del entrenador del Valladolid—; al señor Escartín, presidente del Colegio Nacional de Arbitros; al directivo de la Nacional, señor Zamalloa, y a otras personalidades; comunicaciones todas tendentes a conseguir el aplazamiento de la sanción en tanto no se concluyese la información abierta.

Al tenerse conocimiento en La Coruña de cuanto antecede, las sociedades deportivas de esta capital y numerosos aficionados, enviaron telegramas en análogo sentido a la F. E. F., e igualmente a Acuña y a los restantes jugadores del Deportivo, exhortándoles a hacer un extraordinario esfuerzo en Barcelona.

La Directiva del Deportivo, en vista de la decisión del Comité, dispuso el viaje del portero del Juvenil, Otero, que en el expreso de ayer salió con dirección a Barcelona, a donde llegará el mismo domingo por la mañana.

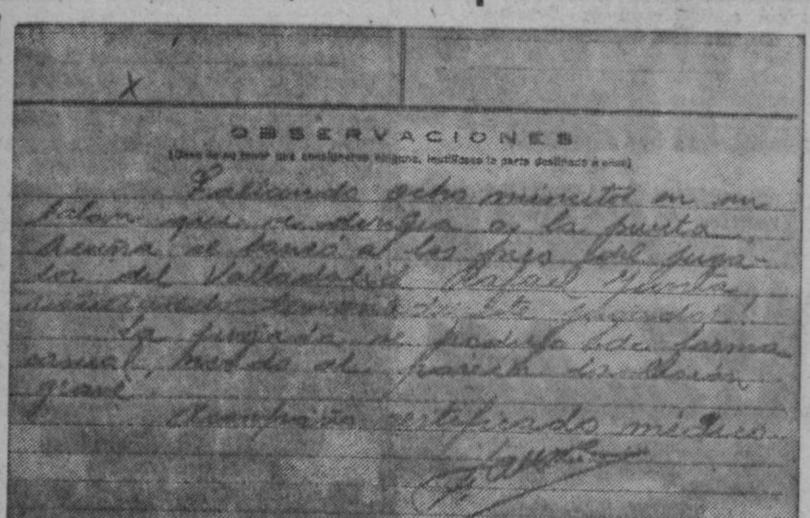
OBSERVACIONES

El acta dice textualmente: Faltando ocho minutos, en un balón que se dirigía a la puerta, Acuña se lanzó a los pies del jugador del Valladolid, Rafael Yunta, resultando lesionado este jugador. La jugada se produjo de forma casual, siendo al parecer la lesión grave. Acompaño certificado médico. —F. Aurre."

LA JUNTA DEL DEPORTIVO PRESENTARA A LA ASAMBLEA SU DIMISION

A las ocho de la tarde se reunió la Junta en sesión extraordinaria, que duró hasta cerca de las doce de la noche, y después de agotadas todas las gestiones para conseguir la alineación de Acuña frente al Barcelona, con resultado negativo, la Directiva acordó enviar a la Federación Nacional el siguiente telegrama: "Ante injusta sanción portero Acuña, adoptada sin ofrecer mínimas garantías justificación falta que se le imputa, esta Junta, dolida de tan desconsiderado y desigual trato, convocará urgentemente Asamblea compromisarios para presentar renuncia cargos".

EL SR. CHAVER SE LAMENTA DEL DESIGUAL TRATO DE LA F. E. F.

Terminada la reunión de la Junta Directiva, solicitamos del señor Chaver alguna ampliación sobre los acuerdos adoptados, manifestándonos lo siguiente:

—La Junta ha visto con singular desagrado la actitud de la Nacional, tanto en cuanto al fondo de la cuestión, como en cuanto a la forma, pues es este el momento que aun no hemos recibido ninguna comunicación oficial relacionada con la sanción. Creo sinceramente que la F. E. F. está siguiendo un trato francamente desigual, especialmente en lo que hace referencia a los clubs madrileños en relación con los restantes españoles. Acuña es un jugador valiente y decidido, pero noble en extremo, y por ningún concepto merecía ser sancionado. Pero es más inadmisible todavía que esta sanción sobrevenga como consecuencia de la petición de uno de los clubs que intervinieron en la lucha y desoyendo el informe del árbitro. Por eso acabamos de tomar el acuerdo de convocar rápidamente a los compromisarios que nos eligieron para declinar ante ellos nuestros cargos.

DON PIO G. TIZON DICE QUE LOS JUECES DE LINEA ESTIMARON, TAMBIEN, CASUAL LA LESION DE RAFA

Por su parte don Pío García Tizón, delegado deportivista en Zorrilla, añadió:

—He visto perfectamente la jugada y en ella no pudo haber intención alguna. Aldecoa pasó la pelota hacia la derecha y Rafa—que no llegó a estar en ningún momento en posesión de ella—se lanzó al ataque, al mismo tiempo que Acuña se lanzaba para desviarla, cosa que consiguió. Los jueces de línea coincidieron con el árbitro en que la lesión fué puramente casual, y eso que en el vestuario fueron todos ellos intensamente presionados para que hicieran constar lo contrario en el acta.

EL SEÑOR FERNANDEZ SAR ENSALZA LA CABALLEROSIDAD DE ACUÑA

Enterados de que el presidente de la Federación Gallega, don Federico Fernández Sar, había intervenido directamente para intentar resolver la cuestión, recabamos su opinión sobre ella:

—Conozco de sobra la corrección y caballerosidad de Acuña y por eso no puedo creer que su intervención en Valladolid hubiese sido intencionada. Me han hablado de que se le aplicó el artículo 107 del Reglamento de sanciones, pero entiendo que dado el comportamiento del jugador deportivista no encaja dentro de tal precepto. Espero, sin embargo, que la Nacional resolverá en justicia la cuestión y yo salgo para Madrid el domingo con objeto de darles a conocer el elevado concepto que, como deportista, tengo formado de Juanito Acuña.

Deseosos de pulsar el ambiente coruñés, abordamos al expresidente del Deportivo, don Arcadio García Tizón, quien nos dijo:

—Me parece absurdo que antes de tener un conocimiento cumplido de los hechos se adopten determinaciones que causen un evidente perjuicio al club. Lo lógico hubiera sido que Acuña jugase en tanto no recayese un acuerdo en firme. Por otra parte, el expediente no puede llevar más que a una completa "absolución" del jugador blanquiazul, pues de lo contrario quedará muy mal parada la autoridad de los árbitros.

LUIS OTERO SE INDIGNA POR LA CAMPAÑA CONTRA ACUÑA

Luis Otero, el olímpico de Amberes, manifestó:

—Es bochornosa la campaña que cierta Prensa está haciendo contra Acuña. Ni en mis tiempos de jugador, ni como aficionado, recuerdo cosa semejante. Entiendo modestamente que la Nacional obró con mucha precipitación y sin perfecto conocimiento de causa. Creo que se le ha causado un gran perjuicio moral al jugador, que puede mermar su rendimiento, y que se ha olvidado de que un guardameta en momentos de peligro sólo se fija en el balón, haciendo caso omiso del jugador.

El presidente del Casino de La Coruña, don Enrique Méndez Nava, nos manifestó:

—La Sociedad envió un telegrama de protesta a la Nacional, en vista de la unánime petición de los asociados, y deseo que todo se resuelva conforme a los anhelos de la afición coruñesa.

Quesada.

ACUÑA, SCOPELLI Y GARCIA TIZON DECLARARAN EN EL EXPEDIENTE

Ayer se recibió en la Secretaría deportivista un telegrama, en el que la Federación Nacional ordenaba que antes del día primero, envíen por escrito una información personal sobre la lesión de Rafa, el propio Acuña, el entrenador, Scopelli, y el delegado del Deportivo en Valladolid, don Pío García Tizón.

LOS AFICIONADOS IDENTIFICADOS CON LA DIRECTIVA

Ante el local del Deportivo, durante toda la tarde de ayer se formaron nutridos grupos de aficionados que seguían con interés cuanto se relacionaba con el castigo de Acuña, solicitando noticias. La decisión de la Junta Directiva dimitiendo sus cargos en señal de protesta, ha merecido plácemes de todos los aficionados coruñeses.

Juan Acuña, el magnífico portero del Deportivo de La Coruña, uno de los más positivos valores del balompié nacional, que actualmente vuelve a hallarse en brillantísima forma, lo que le hace acreedor a vestir la camiseta en nuestra selección nacional en los Campeonatos del Mundo de Río de Janeiro.

El gran portero goza de extraordinarias simpatías entre los aficionados coruñeses, que ayer le enviaron infinidad de telegramas demostrativos del cariño que le profesan, habiendo cundido entre dichos aficionados la idea de tributarle el día 5 de febrero, en el encuentro Deportivo-Real Sociedad, un entusiasta y caluroso homenaje para premiar así los valiosísimos servicios que desde muy corta edad viene prestando a nuestro Deportivo.

Una decisión precipitada e injusta

No entraña la menor hipérbole proclamar que ayer La Coruña entera sintió verdadera indignación al divulgarse la noticia de la sanción impuesta a Acuña, que, cuando menos, le impide actuar en Las Corts contra el Barcelona.

Y, sinceramente, creemos que estaban en lo cierto nuestros convecinos, porque, en efecto, resulta irritante que el Comité de Competiciones haga caso omiso del informe del señor Aurre—árbitro del encuentro—para acoger, en principio, una protesta como la de la directiva del Valladolid, inelegante y antideportiva, tendente, sin duda a desviar, hacia otra parte, las censuras que los "hinchas" vallisoletanos venían dedicando a la pobre labor de los blanquivioletas en estos últimos partidos; protesta, por cierto, que debe de hacer la quinta de las formuladas este año por tan quisquillosa Junta, ninguna de las cuales llegó a buen puerto a excepción de esta última que suponemos estará, también, a punto de embarrancar.

Pero la actitud del Comité, al suspender a Acuña en tanto no se amplíe la información abierta sobre el hecho, es una medida inexplicable, tanto por lo que supone de desmoralizador que pueda valer más el testimonio de una parte interesada, que el del único a quien le importa un bledo el Valladolid o el Deportivo—nos referimos al árbitro—como cuanto que eso de aplicar una sanción precipitadamente, sin esperar a la resolución del expediente iniciado, no tiene precedentes en ningún sistema punitivo, y supone una patente desigualdad de trato.

Porque si hacemos un poco de memoria recordaremos que cuando Gago se fracturó una pierna en choque con el madridista Alonso, no pasó nada—claro es que el Valencia ni siquiera protestó—. Entonces el Comité obró con cautela, sin duda a la vista del informe del árbitro. Claro que, después, vino lo de Gonzalvo III, precipitada sanción debida, sin duda,—como ahora—a tendenciosos informes, y el Comité se vió obligado a rectificar su inmediato acuerdo, dando marcha atrás. Y no digamos nada del "caso" Riera, porque aquel indulto causó sensación.

Además ¿qué le hizo el Comité a Mekerle, cuando, sin la menor intención, estuvo a punto de dejar ciego a Velasco, en una estirada de éste, análoga a la de Acuña y con evidente peligro para su integridad, como ocurrió a nuestro portero en el partido a beneficio de una Prensa que le viene zahiriendo sin fundamento alguno y que entonces dijo que había hecho una "valentísima estirada"? Lo que tenía que hacer. Considerar el hecho como lo que era: un mero accidente del futbol.

Sobre Acuña han desatado el folletinesco "Rienzi" y algunos otros sapientísimos colegas—entre ellos los de Valladolid—una campaña malintencionada y falaz—el pie que a una fotografía del meta coruñés publicaba ayer la revista madrileña "Triunfo", destila veneno—que tiene todas las características de una auténtica "leyenda negra", incrementada precisamente ahora en que se ensalzan las cualidades del "internacionalizable" Alonso.

Se recuerda que Basora, Barinaga y Rafa sufrieron lesiones al chocar con aquél. Pero no se dice que el catalán chocó en el aire con Acuña, Barinaga—somos testigos presenciales—estando ambos de pie y hombro con hombro, y Rafa en ocasión en que recogía un servicio a ras de tierra de Aldecoa, al mismo tiempo en que Acuña se lanzaza a desviar la pelota, lo que consiguió, acosado, igualmente, por Revuelta. Y que los tres lesionados proclamaron la inocencia del portero blanquiazul.

Ni Acuña, por lo tanto, hace juego peligroso—nunca ha sido sancionado por ningún árbitro—ni tiene un "tipo" de jugada para desarticular contrarios. Tiene, eso sí, valentía y corpulencia—cualidades muy estimables en el futbol—para defender su puerta y en el choque con jugadores "blandengues"—Barinaga suele hallarse frecuentemente en la enfermería y Rafa siempre ha sido un futbolista "topolino"—forzosamente ha de llevar la ventaja. Como la llevaron Zamora, Blasco, Otero, Pasarín, Vallana, Arrate, Belauste, Errazquin, Ellcegui, Ciriaco, Quincoces y la llevan Ignacio Eizaguirre, Pérez, Diestro, Juan Ramón, etc., etc.

Esta "leyenda negra" lanzada a los cuatro vientos, ha podido desorientar posiblemente al Comité de Competiciones. Y le hizo mostrarse injusto y, asimismo, inconsecuente, causando irreparables perjuicios al Deportivo y al jugador, porque ni aquél puede contar con su inestimable concurso en partido de trascendencia, ni Acuña podrá volver a actuar con la tranquilidad de ánimo que ha de restarle el tener sobre sí la espada de Damocles de tal "leyenda negra", ya respaldada por una decisión federativa.

Parece ser que el Comité se basa para su acuerdo en el art. 107 del Reglamento de sanciones, cuyo último párrafo dice textualmente: "El jugador que por EMPLEARSE HABITUAL O REITERADAMENTE CON VIOLENCIA O PELIGROSIDAD en el juego, haya causado lesiones, aun sin intención, a varios jugadores en un mismo o distintos partidos, será suspendido por tiempo de uno a tres meses".

Más tal artículo presupone, como premisa mayor, *el emplearse habitual o reiteradamente en forma violenta o peligrosa*. Y sin tal circunstancia, sobra el resto. Mas, a mayor abundamiento, ¿Basora, Barinaga y Rafa, fueron lesionados "por" Acuña o se lesionaron "contra" Acuña? No se trata de ninguna sutileza, sino de puntos decisivamente influyentes en el enjuiciamiento del caso. Por otra parte—y descartada la violencia—, ¿puede estimarse peligroso que un portero se lance hacia la pelota? ¿Sí? Pues que se lleve al ordenamiento legal del balompié tal prohibición. Que los árbitros sancionen la jugada si se reputa peligrosa. Pero, vamos, el que porteros más o menos escuálidos eviten tranquilamente los goles de esa manera, y que, en cambio, le esté prohibido a los corpulentos, sería una injusticia total.

Pero todavía hay más. Si se considera a Acuña incurso en tal precepto—que no es posible—, ¿a qué viene el llamar a declarar a Rafa, a Barrios, al delegado del Valladolid, al propio Acuña, a Scopelli, al delegado del Deportivo, al árbitro y al médico? Si el art. 107 sanciona la falta culposa del reiterante, ¿qué puede sacarse de tal información?

Nosotros no obtenemos de la arbitraria medida del Comité más que las dolorosas consecuencias ya apuntadas, para el club y jugador. Y un irritante trato de desigualdad, en relación con el que han recibido otros clubs y jugadores.

Y todo ello por esa tardanza en designar la Federación Nacional con representantes de los clubs, única forma de que puedan ser escuchados todos y no, como ahora, que se encuentran a merced de quienes no están dando las pruebas de la ponderación y competencia que exigen tan importantes cargos. — FRANJILLA.

Acuña está consternado

Los deportivistas redoblarán su esfuerzo para brindarle un triunfo en las Corts a su capitán

Teníamos especial interés en conocer el efecto que tanto a Acuña, como a sus compañeros de equipo, le había producido la noticia de la sanción de su capitán. Y, al efecto, ayer noche llamamos por teléfono al hotel de Lérida donde se hallaban alojados aquéllos.

Juanito Acuña, ignoraba por completo el acuerdo del Comité de Competiciones y fuimos nosotros quienes le comunicamos la infausta nueva.

—¡Pero eso es imposible!—clamó una y otra vez al conocerla—; ¡si yo no hice más que adelantarme a Rafa, evitando que éste llegase a la pelota y fusilase el tanto! Y tan es así, que pude desviar el balón antes de que el vallisoletano lograse alcanzarlo. Me lancé en busca de la pelota y no del jugador, incluso expuesto a recibir un fuerte golpe, tanto de aquél como de Revuelta. Los dos se echaron sobre mí y Rafa tuvo la desgracia de ser alcanzado. Pero no fué más que una desgracia, que soy el primero en lamentar.

—Se dice que le habías amenazado anteriormente. ¿Es ello cierto?

—Puede usted asegurar que no. Ocurrió simplemente que en ocasión anterior me cargó y yo le empujé para librarmee del golpe, pero nada más. Respecto a insultos, Dieste y Martín, podrían contar muchas cosas. ¿Y qué dicen en La Coruña de la sanción?—nos pregunta Acuña.

—Pues ya puedes suponértelo. Tanto la Directiva, como los "hinchas", están completamente a tu lado. La consideran injusta y hasta se habla de ofrecerte un homenaje en el próximo partido que se juegue en el Estadio.

—Ello me conforta. Pero, la verdad, no hay derecho a lo que hacen conmigo, no hay derecho.

Seguidamente conversamos con Scopelli, que, con los restantes jugadores, rodeaban a Acuña.

—Créame—dice—que la intervención de Acuña no tuvo nada de punible. La vi perfectamente y en principio el propio entrenador del Valladolid lo manifestó, al igual que algún otro equipista castellano.

—¿Y qué están comentando sus muchachos?—le preguntamos al oir voces a través del hilo.

—Les ha sentado mal la decisión, pero están proclamando que redoblarán su entusiasmo en Las Corts para brindarle a su capitán un triunfo obtenido en noble contienda con el Barcelona.

—¿Alguna novedad sobre el equipo?

—Ninguna. Todos, menos Juanete, se encuentran en perfectas condiciones y, por lo tanto, actuarán como ya le dije, excepto Acuña, que será sustituido por Pita, también en gran momento.

—Pues suerte y al toro.

PACO.

ALINEACION DEL BARCELONA

BARCELONA, 27. — Para el partido del próximo domingo contra el Deportivo de La Coruña, el Barcelona ha designado ya su alineación. Será la siguiente: Ramallet; Calvet, Corró, Curta; Gonzalvo III, Gonzalvo II; Basora, Marcos Aurelio, César, Aretio, Nicolau.

Estos jugadores, en unión de los suplentes Sagrera, Canal y Quique, han quedado concentrados esta noche en un hotel del Tibidabo, en donde permanecerán hasta la hora del partido.

La alineación dada desmiente los rumores de un cambio a fondo de la alineación del equipo.—(ALFIL).

SANTIAGO

Pronto comenzará la construcción del grupo escolar "Santiago Apóstol"

Se trata de reanudar intensamente las obras del ferrocarril Santiago-Orense-Zamora

LAS GESTIONES DEL ALCALDE DE SANTIAGO EN MADRID.—CELEBRO UNA ENTREVISTA CON EL MINISTRO DE EDUCACION NACIONAL

SANTIAGO, 27.—Se reciben noticias de Madrid dando cuenta del feliz resultado que ha obtenido en sus primeras gestiones el alcalde de Santiago, don Enrique Otero Aenlle. En el día de ayer lo recibió en su despacho del Ministerio el ministro de Educación Nacional, señor Ibáñez Martín, con el que sostuvo una entrevista acerca de diversos asuntos relacionados con la enseñanza en nuestra ciudad. El ministro le manifestó que en este año será librada una parte del presupuesto concedido para la construcción del Grupo escolar "Santiago Apóstol", cuyas obras, por consiguiente, se espera que den comienzo en fecha próxima. Abarcó también en sus gestiones cerca del ministro de Educación Nacional el problema de las casas-escuelas para maestros en el término de Santiago, problema que el señor Ibáñez Martín prometió estudiar con todo interés.

UNA CONFERENCIA DEL GENERAL ALVAREZ SERRANO

Acompañado de su ayudante, comandante Souto, llegó a Santiago el general Alvarez Serrano, jefe de la Milicia Universitaria, que mañana dará una conferencia en el cuartel de Artillería para los alumnos de la Milicia Universitaria de este distrito.

El general Alvarez Serrano fué recibido por las jerarquías locales.

FALLECIMIENTO DE UN PARROCO

Ha fallecido el cura párroco de Barna, don José Couto Naveiro, que contaba 72 años de edad. Llevaba allí desde 1930.

EL FERROCARRIL SANTIAGO-ORENSE-ZAMORA

En el próximo mes de febrero se reanudarán las obras de construcción de un puente para el ferrocarril Santiago-Orense-Zamora, en la cercana comarca del Ulla. Tendrá aproximadamente setenta metros de alto. En dichas obras trabajará personal especializado en cantería cuya selección se viene haciendo entre los mejores obreros de Galicia.

La construcción del citado ferrocarril va a entrar en una fase importante, según nos anuncian. A tal efecto girarán una vista de inspección a las obras destacadas personalidades de la Renfe, cuyo Consejo de Administración es probable que celebre una reunión en la primavera próxima, en Santiago de Compostela.

LA ESCUELA DEPARTAMENTAL DE PUERICULTURA

Carecen de fundamento los rumores de la supresión de esta Escuela, creada en Santiago.

El profesor Perdiguero, su director, que regresó ayer de Madrid, ha obtenido la promesa de que será subvencionado por el Estado este importante centro.

EL CLUB SANTIAGO, A LEON

Hoy sale en autocar para León el equipo del Club Santiago, que jugará el domingo próximo contra la Cultural Leonesa en partido de tercera división de Liga. No se anuncian bajas en las filas santiaguesas, pero aún así no llevan la confianza de los aficionados locales, desilusionados por los constantes fracasos del equipo.

EL AÑO SANTO ROMANO

Se encuentra en Madrid representando a la Diócesis compostelana en la Junta Central del Año Santo de Roma, el canónigo don Manuel Rey Martínez.

—Regresó de Pontevedra el Deán de la Catedral, don Salustiano Portela Pazos.

LA COFRADIA DE LOS DOLORES

El domingo celebrará Junta la antigua Cofradía de los Dolores, con objeto de cambiar impresiones acerca de los oficios a celebrar en la próxima Semana Santa.

UN CURSO INTERNACIONAL DE PEDRIATRIA EN SANTIAGO

En el mes de abril se celebrará en Compostela un curso internacional de Pediatría, para médicos y alumnos de último año de Medicina, que durará tres semanas.

NECROLOGIA

Falleció en esta ciudad don Alejandro Martínez, empleado de la Casa Bancaria Hijos de Olimpio Pérez, y tío político del periodista don José Rey F. Alvite al que le damos el pésame.

✝

TERCER ANIVERSARIO DE LA SEÑORA

Doña Guadalupe de Bolívar Sandeliz

Que descansó en la paz del Señor, el día 29 de Enero de 1947

R. I. P.

Las misas que se celebren mañana 29, de ocho a doce, en la Iglesia Parroquial de San Jorge, serán aplicadas por su eterno descanso.

SU FAMILIA,

RUEGA a sus amistades una oración por su alma.

LUGO

LUGO, 27.—Esta tarde se celebró en el salón regio del Círculo de las Artes el tercer concierto de la temporada, organizado por la Sociedad Filarmónica de Lugo, a cargo del Trío de Roma, que vino a Lugo directamente desde la capital italiana. La sala estuvo muy concurrida de selecto auditorio, que premió con cálidos aplausos la magnífica actuación de estos artistas, que interpretaron obras de Beethoven, Mosotti y Mendelshon, y ante los reiterados aplausos, obsequiaron al público con una composición de Brahms.

La pianista señora Oruella Saletti, en la emisión de medio día dirigió desde Radio Lugo unas palabras de salutación a los lucenses. El trío saldrá mañana para Pontevedra y Vigo donde dará dos conciertos.

• • •

Con motivo de la festividad de San Francisco de Sales, mañana tendrán lugar unas intervenciones radiadas los destacados miembros del periodismo lucense, don Alejandro Armesto, don José Trapero Pardo y don Purificación de Cora Sabater, pertenecientes a "El Progreso", y presidente el último de la Asociación de la Prensa.

ORENSE

ORENSE, 27.— Bajo la presidencia del señor Pérez Serantes, celebró sesión la Diputación provincial. Se dió cuenta de una comunicación del Arzobispo de Santiago, agradeciendo el nombramiento de hijo predilecto de esta provincia, y la asistencia a la entrada en la Archidiócesis.

Se aprobó una moción en la que se proponía la adhesión a los actos que se organicen por iniciativa del Gobernador civil en honor de don Antonio Iglesias Alvarez y don Antonio Fernández Cid, hijos de esta provincia.

UN HOMBRE MUERTO DE FRIO

Cuando el vecino de Verín, Narciso Blas Garrido, de 19 años, soltero, se dirigía al trabajo, encontró tendido en la carretera a un hombre muerto, que, después de reconocido, resultó ser el vecino de Ginzo, José María Nestor Araujo, de 41 años, que según dictamen médico falleció a consecuencia del frío, y después de haber bebido cierta cantidad de bebidas alcohólicas.

MUERTO EN ACCIDENTE AUTOMOVILISTA

En el kilómetros 5 de la carretera de Manzaneda, y en las inmediaciones del pueblo de Tribes, Victoriano Cerejo Pérez, de 41 años, vecino de Paradela, cogió en marcha un camión, conducido por Dativo Alvarez Pérez, sin antes haber hecho señal para que parase, recibiendo un fuerte golpe en la cabeza, que le causó la muerte instantánea.

VIGO

VIGO, 27.— Esta tarde pronunció su segunda conferencia, en el ciclo de actos del Círculo Mercantil e Industrial, el Padre Azpiazu que trató sobre el tema: "Una sesión necesaria en la economía moderna. Los censores jurados de cuentas".

Al final de la docta conferencia, que fué seguida con mucho interés por la numerosa concurrencia, el Padre Azpiazu fué muy aplaudido.

• • •

Anoche llegó a Vigo, procedente de Santiago, el general jefe de la V Región Aérea Atlántica, don Julián Sabio López, acompañado de su ayudante Teniente coronel don Luis Catañón, del General jefe del servicio de obras del Sector Aéreo de Galicia señor Iglesias Brage y del ingeniero de las obras del aeropuerto de Peinador Jaime Roselló.

El general Rubio, celebró una reunión con el Alcalde de Vigo, la Cámara de Comercio y la Junta de Obras del Puerto, en la que se cambiaron impresiones sobre el estado actual de las obras del aeropuerto de Peinador.

La Cámara de Comercio ofreció al General Rubio y sus acompañantes una cena.

Esta mañana fueron a visitar los terrenos del aeropuerto, una de cuyas pistas—la más grande—está proyectado terminarla el verano próximo. A mediodía estuvieron también en las nuevas zonas del puerto pesquero.

El Alcalde de Vigo, obsequió con un almuerzo al general Rubio y sus acompañantes, que a última hora de la tarde salieron con dirección a Santiago, para continuar viaje en avión a Valladolid.

• • •

El buque mercante sueco "Gruen" que procede de Málaga y se dirige a Bremen con carga general, recaló en Vigo para desembarcar a dos polizones que subieron a bordo en el puerto malagueño.

Francisco Rodríguez García y Gabriel Belmonte Florido—que así se llaman los polizones—fueron puestos a disposición de la autoridad de Marina.

PUERTO DEL SON

ECOS DEPORTIVOS

El día 22 se celebró en el campo de Santa Irene de esta villa un interesante encuentro entre el titular de Boiro "Barraña" y un conjunto de aficionados de esta localidad, en su mayoría noveles, por hallarse la mayor parte de los titulares en prácticas en diversos equipos de la segunda División.

El equipo forastero hizo alarde de un gran juego, destacando sobre todo la línea defensiva, si bien los delanteros, a pesar de su condición de noveles, supieron cumplir bien su cometido, resaltando la actuación de Tino del equipo infantil "Juventud".

Venció el equipo visitante por mínima diferencia de 3-2, consecuencia sin duda del poco acierto del equipo local tirando a gol.

Esperamos, que una vez conocido el conjunto, podremos demostrar a "Barraña F. C." en su propio campo la valía de nuestro equipo, teniendo en cuenta que en los últimos partidos celebrados en número de dos, los perdimos ampliamente, en su campo por 2-1 y en el nuestro por 8-1.

VILLAGARCIA

ASCENSO

Ha sido ascendido a Juez Comarcal de primera categoría, pudiendo seguir desempeñando su cargo de Juez Municipal de Cambados, nuestro muy querido amigo, el joven villagarciano don Luis Varela Pérez a quien sinceramente felicitamos, deseándole una continuidad de éxitos. Con tal motivo son muchísimas las enhorabuenas que está recibiendo.

DE FOOTBALL

Han salido para Gerona los componentes del equipo local que ha de contender en aquel stadium, con el titular de dicha población.

Todos van animados con los mejores deseos de lograr la victoria.

EL FERROL del Caudillo

NOTICIAS DE MARINA

EL FERROL DEL CAUDILLO, 27.—Se dispone que el teniente provisional de la escala de complemento del Cuerpo de Intendencia de la Armada, don Juan Gorina Batista efectúe, a las órdenes del general jefe de los servicios de Intendencia, las prácticas establecidas en el artículo 31 del Reglamento para la formación de las escalas de complemento de la Armada, en el período comprendido entre el 1 de febrero al 1 de mayo próximos.

—Se dispone que el condestable segundo, provisional, de la escala de complemento de la Armada (perito industrial químico) don Conrado Curta Soler, efectúe a las órdenes del capitán general del Departamento Marítimo de Cartagena, las prácticas establecidas en el artículo 31 del Reglamento para la formación de las escalas de complemento de la Armada, en el período comprendido entre el 1 de febrero al 1 de mayo próximos.

—Debe presentarse urgentemente en la Escuela Militar de Montaña (Jaca), para hacer los cursos de esquiadores-escaladores el teniente de Infantería de Marina, don José María Costa Furtirá.

—Se nombra profesor de los alumnos de máquinas, en prácticas a bordo de los buques de la flotilla afecta a la Escuela Naval Militar, el capitán de máquinas, don Andrés Muntaner Homar.

—Se nombra ayudante instructor de la Escuela de Mecánicos al contramaestre primero, don Antonio Serrano Ortega, embarcado en el buque escuela "Virgen de la Caridad", en relevo del contramaestre segundo don Guillermo Cendón Rodríguez.

—Se nombra ayudante instructor de la Escuela de Suboficiales, al condestable primero, don Rafael Baldens Moraga, en relevo del de su mismo empleo, don Antonio Macías Macías.

—Asciende a contramaestre primero el segundo, don Luis Vigo Ocampo.

—Asciende a cabo segundo el fogonero José Perille García.

—Acreditado por el comandante de Intendencia de la Armada, don José Ignacio Dapena Carro, haber cursado y aprobado en la Universidad de Madrid las asignaturas del grado de Licenciado en Ciencias Políticas, se dispone se anote en su hoja general de servicios se halla en posesión del mencionado título.

SOLEMNIDADES RELIGIOSAS

Mañana, festividad de San Pedro Nolasco, Fundador de la Orden Mercedaria se celebrarán solemnes cultos en la iglesia de Nuestra Señora de la Merced.

A las once de la mañana habrá función solemne.

Los cultos de la tarde darán comienzo a las siete y media.

Los terciarios y cofrades deberán asistir con el escapulario.

FERIAS COMARCALES

Mañana, sábado, tendrá lugar en el barrio de Albarón del término municipal de Neda la segunda feria mensual.

CIRCULO MERCANTIL

Mañana, se celebrará en el Círculo Mercantil un baile en honor a sus socios.

Dará comienzo a las once de la noche.

La fiesta promete resultar brillantísima.

EL ALCALDE A MADRID

Con objeto de asistir al homenaje a don Pedro Barrié de la Maza, salieron para Madrid el alcalde don Arsenio Díaz del Río y Arias-Salgado, y el primer teniente de alcalde, don José Manuel Alcántara Rocafort.

El alcalde, durante su estancia en Madrid, gestionará diversos asuntos de interés para la ciudad.

—Se hizo cargo de la Alcaldía el segundo teniente de alcalde, don Antonio Romalde de la Grela.

INFORMACION MILITAR

Se dispone asista a los cursos de aptitud para el ascenso, el capitán médico de Sanidad Militar don José Ramón Montero Botana, destinado en el Regimiento de Artillería de Costa, aquí de guarnición.

SESION APLAZADA

La sesión ordinaria de la Comisión municipal permanente anunciada para ayer, a las seis de la tarde, no pudo celebrarse por falta de número de concejales.

Ha sido aplazada para mañana, sábado, a las doce, con carácter de suplectoria.

Pontevedra

CULTOS

PONTEVEDRA 27.—Pasado mañana, domingo, tendrán lugar en San Francisco los cultos mensuales de la Venerable Orden Tercera.

—Mañana, sábado, a las nueve de la noche, será, en la Divina Peregrina, la Sabatina de Acción Católica.

FALLECIMIENTO

Hoy falleció el administrador de Propiedades de esta Delegación de Hacienda, don Eduardo Otero Pérez, colaborador de Prensa, que firmaba sus artículos con el pseudónimo de "Dos". Era natural de Santiago de Compostela, y entre nosotros se había conquistado infinitas simpatías, por lo que su fallecimiento es muy sentido en toda la capital. Descanse en paz el alma del finado.

UN INCENDIO

En la madrugada de hoy se declaró un incendio en la fábrica de aserrar maderas del señor Salgado, en el barrio del Burgo. Las pérdidas son de consideración.

DENUNCIAS

Por la Guardia civil han sido denunciados Manuel Calvo Ruibal y su hija Erundina Calvo Ruibal, el primero, autor de hurto, y la segunda por causar lesiones; Jesús Guerreiro Alvarez, de Tabagón, autor de hurto de árboles; Luis Castro Sierra, de Catoira, por ordenar, sin autorización, corta de árboles en una finca de su propiedad.

HURTO DE UNA BICICLETA

A la maestra nacional de Aldán, Aurea Rodríguez Bares, le fué sustraída una bicicleta que tenía en la bodega de una casa. La Guardia civil halló oculta en un lugar cercano la referida bicicleta, faltándole una de las ruedas. Se ignora el autor de sustracción.

ADORACION NOCTURNA

El Turno tercero, "Santa María" de la Sección Adoradora Nocturna, celebrará su Vigilia mensual en la noche de mañana, sábado, en la parroquial de San Bartolomé, comenzando a las nueve y media y aplicándose en sufragio de don Manuel Losada (q. e. p. d.). Los adoradores honorarios de este Turno harán la adoración nocturna de Jesús Sacramentado en su propio domicilio, antes del habitual descanso, uniéndose en espíritu a la Vigilia, utilizando para ello el ritual de honorarios.

CARRIL

FALLECIMIENTO SENTIDO

A los 58 años, falleció en esta villa don Francisco García Castromán, que era muy querido y apreciado de cuantos le trataban. Su sepelio constituyó una impresionante manifestación de duelo.

Enviamos nuestro sentido pésame a sus hijos y demás familiares.

HURTO DE TRAVIESAS

Los agentes de la Brigadilla de la RENFE, instruyeron atestado por hurto de 190 traviesas, valoradas en 1.900 pesetas. El hurto fué realizado por las vecinas de Guillán en esta parroquia, Palmira García, Herminia Sánchez, Carmen Buceta Quinztans, Angela Torrado Mariño y Pastora García Buceta.

DE SOCIEDAD

Hemos tenido el gusto de saludar a don Emilio Sánchez Robles, médico y a sus hijas Anita y Amelia.

ARES

Con un gran arbitraje del colegiado señor Castiñeiras se jugó el domingo el partido Numancia-Santa Marina, terminado con el resultado de 2 a 3 a favor de de los ferrolanos.

El partido resultó entretenido y emocionante, consiguiendo los forasteros la victoria cuando faltaban dos minutos para finalizar el partido que fué jugado con enorme brio por ambos contendientes.

✝

D. JULIO GONZALEZ GERMADE

FALLECIO EN SAO PAULO (BRASIL) EL 9 DE DICIEMBRE DE 1949

HABIENDO RECIBIDO LOS AUXILIOS ESPIRITUALES Y LA BENDICION DE S. S.

D. E. P.

Su esposa doña Cristina Andrés Moreno; hermanos Angela, Consuelo, Felicitas, Germán y Marcelino; hermanos políticos María Angélica Capdevila Unanue Elvira de Labra Comas, Carolina González Oliveira, Justa Andrés Moreno, Francisco Obregón y Manuel Malde López; sobrinos, y demás familia,

RUEGAN una oración por su alma y la asistencia al funeral, que tendrá lugar el martes, 31 de Enero, a las once menos cuarto, en la Iglesia Parroquial de San Jorge; así como a las misas Gregorianas, que darán comienzo el 1.º de Abril, en la Iglesia del Sagrado Corazón, a las nueve.

El entierro se organizará en el Cementerio de La Coruña, hoy, sábado, 28 de Enero, a las cinco de la tarde.

El Trofeo del Mar se disputará en La Coruña y Vigo

Tomarán parte en él el Arsenal Londinense, Benfica, Deportivo y Celta

Se ha celebrado ayer en la Federación Gallega de Futbol una reunión para tratar de la organización del Trofeo del Mar, que esta temporada tendrá características distintas a las de la pasada.

En principio, y contando con la participación del "primera división" británico, Arsenal; del Bemfica lusitano, y del Deportivo y del Celta, se fijó la fecha del 18 de mayo para disputar en Riazor una eliminatoria entre el Deportivo y el Bemfica, y en Balaídos otra entre el Celta y el Arsenal.

Caso de resultar vencedor alguno de los equipos gallegos, se disputaría la final en el terreno de su propiedad. De vencer los equipos extranjeros, el partido definitivo se disputará en Riazor o en Balaídos, según el terreno libre de competición oficial.

Los árbitros

Madrid, 27.— Arbitros designados por la Real Federación Española de Futbol para dirigir los encuentros correspondientes a las tres divisiones de Liga, que se jugarán el próximo domingo:

Primera División. — Barcelona-D. Coruña, Marrón; Real Sociedad-Sevilla, Giménez Mora; Oviedo-Madrid, Bardají; At. Madrid-At. Bilbao, García Fernández; Málaga-Español, Arqué; Celta-Valladolid, Bienzobas, y Valencia-Tarragona, Fombona.

Segunda División. Grupo primero.— Gerona - Arosa, Núñez; Baracaldo-Ferrol, Zariquiegui; Racing-Santander, Rivero (A.); Lérida-Numancia, Casal; Zaragoza-Gijón, Ferrer; Torrelavega-Osasuna, Campos; Granollers-Sabadell, Blanco Pérez, y Badajoz-Lucense, Reñones.

Tercera división. Grupo primero.— Langreano-Berbés, Kiercheben; Lemos-Pontevedra, Peña; Palencia-Pontevedra, Fernández (A.); Naval-Avila, San José; At. Zamora-Caudal, Arana; Arsenal-C. Popular, López No; Real-Juventud, Arce; Leonesa-Santiago, Moreno Sánchez, y Juvenil-Barreda, Paz.—(ALFIL).

El Moto Club Coruña fué fundado en 1947

Hoy inaugura su local social

Hoy inaugura el Moto Club Coruña su local social, y con este motivo hemos rogado al señor Mitchell Thomson nos hablara brevemente de la entusiasta sociedad que preside, de sus actividades y en definitiva de sus proyectos.

—En realidad la sociedad no cuenta más que con dos años y medio de existencia—dice el señor Mitchell Thomson—ya que fué fundada en el verano del año 1947 por un grupo de amigos que sentíamos, y sentimos, verdadera afición por el deporte motorista.

—¿Sus actividades hasta el presente?

—Pues las pruebas que cada año organizamos en las diversas especialidades, y que afortunadamente han supuesto un verdadero éxito deportivo y de público.

—¿Con cuántos socios cuentan actualmente?

—Pasan del centenar, y entre ellos muchos automovilistas.

—¿Qué necesidades viene a cubrir el nuevo local social?

—Primordialmente el tener un sitio donde reunirnos y poder cambiar impresiones. Verdaderamente el local no es muy grande, pero por ahora nos basta.

—¿Habrá este año pruebas en La Coruña?

—Ese es nuestro propósito e indiscutiblemente la finalidad de la sociedad; pero hemos de luchar siempre con la falta de medios económicos. Las carreras que interesan al público son las de velocidad, teniendo en cuenta, además, que es necesario participen figuras nacionales, pues limitándose solamente a los locales, surge la monotonía de que al ser casi siempre los mismos, se sabe de antemano el vencedor, por conocer ya la vaifa de cada uno.

Y así habla un presidente, que predica con el ejemplo de su afición a conducir la propia y excelente moto.

Revuelta se desplaza con el Valladolid a Vigo

VALLADOLID, 27. — Esta tarde salió, en autocar, el equipo del R. Valladolid que el domingo jugará en Vigo. Se desplazan los siguientes jugadores: Goyo, Busquest, Babot, Lesmes II, Ortega, Lasala, Chave, Coque, Vaquero, Peralta, Tatono, Soler, Revuelta y Cabezudo. De estos nombres saldrá la alineación. No se desplazan Lesmes I, Aldecoa, Rafa y Saso, que están lesionados.—(ALFIL).

El Pacto Atlántico en acción

(CONTINUACION DE PRIMERA)

sus colegas. Seguidamente el embajador británico, Sir Oliver Franks, ha partido para Inglaterra a fin de entrevistarse con el ministro de Asuntos Exteriores, Ernest Bevin. Los restantes diplomáticos firmaron los documentos en un acto único.

Al firmar los documentos el Secretario de Estado, Acheson, ha dicho que los pueblos de la comunidad del Atlántico septentrional están decididos a adoptar cuantas medidas sean necesarias para la defensa de la paz y de la libertad.

Los textos de los documentos, dados a la publicidad después del acto de la firma, muestran que Inglaterra se reserva el derecho a trasladar a otras zonas las armas norteamericanas, siempre que las reemplace adecuadamente en la mancomunidad de armamentos de la Europa occidental.

Los países signatarios prometen guardar el secreto acerca de los pertrechos bélicos que reciben de los Estados Unidos. Prometen también eximirlos de los derechos de aduana y proveer las divisas monetarias nacionales que sean necesarias para el mantenimiento de las Misiones militares norteamericanas que se trasladen a los países signatarios con el fin de instruir acerca del manejo del material. Los componentes de tales Misiones gozarán de inmunidad diplomática.

Según el Departamento de Estado, los convenios firmados no contienen cláusulas secretas. Los acuerdos con Inglaterra, Francia, Holanda, Italia y Dinamarca han entrado en vigor hoy. Los convenios con Noruega, Bélgica y Luxemburgo habrán de ser ratificados por sus respectivos Parlamentos en el plazo máximo de 45 días.

Todos los convenios han sido inscritos en la Secretaría de las Naciones Unidas. Sólo se mantendrá el secreto acerca de las cantidades y tipos exactos de armas que se suministrarán a los signatarios.—(EFE).

LOS PRIMEROS ENVIOS DE ARMAS A EUROPA

WASHINGTON, 27.—Un alto funcionario del Departamento de Defensa ha manifestado que se confía en que los primeros envíos de armas a Europa, en virtud de los acuerdos de ayuda militar formados hoy, salgan para sus destinos en el plazo aproximado de un mes.—(EFE).

"Si regresa el rey Leopoldo será fusilado"

Afirmó un diputado socialista en el Parlamento belga

La frase originó un enorme escándalo

BRUSELAS 27.—Se ha producido un escándalo enorme en el Parlamento, cuando el diputado socialista Jules Fievet afirmó que si regresa al Trono el Rey Leopoldo, que se encuentra actualmente en el exilio, "será fusilado".

Durante el debate sobre el proyecto de ley para la celebración del plebiscito que decidirá la suerte del Monarca belga, Max Fuset, presidente del partido socialista, en uso de la palabra, empezó a decir: "Si el Rey regresa...", cuando Fieret le interrumpió diciendo "será fusilado". Ante esta frase, los diputados católicos se pusieron en pie para protestar airadamente, y durante unos minutos el escándalo fué ensordecedor.

El presidente de la Cámara, Cauwelaert, llamó la atención a Fieret, señalándole que su indelicada frase "no estaba de acuerdo con la dignidad de un diputado".—(EFE).

Todas las farmacias venderán penicilina

Mandos militares

MADRID, 27.—El Boletín Oficial del Estado publicará mañana, entre otras, las siguientes disposiciones:

Ejército.—Decretos por los que se nombran comandante general de Ceuta al general de división don Francisco Delgado Serrano; comandante general de Melilla al general de división don Pablo Cayuela Ferreira; jefe de Artillería de Costa y del Servicio de Armamento y Municionamiento del Ejército, al general de división don Pedro Díez de Rivera y Figueroa.

Gobernación.—Orden por la que se autoriza en el territorio nacional la venta del medicamento penicilina en todas las farmacias.

Educación Nacional.—Orden por la que se colocan bajo el patrocinio de San Juan Bosco todas las escuelas oficiales obreras de formación profesional y técnica.—(CIFRA).

Declaraciones Mc Cloy

(CONTINUACION DE PRIMERA)

tica unificada por parte de Inglaterra, Francia y Estados Unidos, en lo que respecta a Alemania.

2.—Realizar toda clase de esfuerzos para que Alemania se convierta en miembro de la comunidad europea occidental.

3.—Ayuda a los alemanes en todo lo posible para que resuelvan sus difíciles problemas sociales y económicos.

4.—Defensa de la seguridad de Alemania.

5.—Apoyar al gobierno alemán para que adopte leyes liberales y progresistas.—(EFE).

Probables restricciones eléctricas en algunas zonas, desde el lunes

MADRID, 27.—Con objeto de mantener el mayor tiempo posible las reservas hidroeléctricas, en descenso desde hace varias semanas por falta de lluvias importantes, es probable que a partir del lunes próximo se empiece con el régimen de restricciones en algunas zonas de España, dándose cortes de corriente en dos días por semana.—(CIFRA).

Jeroglífico núm. 1.076

¿Qué opinas de tus adversarios?

Solución al jeroglífico núm. 1.075: Piden más tila.

PROPAGUE EL IDEAL GALLEGO

SECCION MEDICA

Dr. Víctor Fernández Alonso
Medicina General - Rayos X
Horas de consulta de 11 a 1 y de 4 a 7
S. Andrés, 115-1.º T. 1344. La Coruña

L. Sánchez Mosquera
Oidos, Nariz y Garganta
Consulta: de 10 a 1
Compostela número 8, segundo
(Casa Viturro). Teléfono, 1474

Dr. Ramallal Rumbo
Cirugía General - Rayos X
Especialistas en Traumatología y Ortopedia (Huesos, articulaciones, músculos, etc.) Arzobispo Lago, 8 (Detrás del Palacio de Justicia).
De 12 a 1 y de 4 a 6. Teléfono, 1255

Dr. J. Garrote
Consulta y operaciones de Vías Urinarias, Riñón, Vejiga y Próstata
Linares Rivas, 35, 2.º (Casa Barrié)
De 5 a 7. Teléf. 3111. Sanatorio del Carmen

Francisco Cid
Comandante Médico especialista en enfermedades del Riñón, Vejiga y Próstata.— Tratamiento sin operación de Hemorroides, Fístulas y Varices
Consulta: de 10 a 1 y de 4 a 6
Castelar, 16. — Teléf. 2790

Dr. Pío García López
Enfermedades de la Piel y Venéreas
(Radiunterapia)
SAN ANDRES, 6 y 8, 2.º
Consulta: de 11 a 1 y de 5 a 7
Teléfono, 3526

Dr. Merino
Piel. — VENEREAS. — URINARIAS.
RIÑON — VEJIGA. — PROSTATA
Preguntoiro, 6. Teléf. 1238, Santiago

Dr. Joaquín García López
RAYOS X (portátil). CIRUGIA GENERAL
Consulta de 4 a 6
Marina de la Sagra, 9, 2.º Teléf. 3356

Dr. Alvarez de la Cruz
Garganta, Nariz y Oídos - Jefe del Servicio de esta especialidad en el Hospital Militar. - Horario de consulta de 12 a 2 y de 4 a 6
Federico Tapia, 51-55, pral. derecha

Dr. López-de la Osa Garcés
CIRUGIA GENERAL
Rayos X (S. Portátil)
Cirujano ex-interno de la Facultad de San Carlos y Hospital de la Princesa, de Madrid.
Consulta: de 11 a 1 y de 5 a 7
R. Lombardero, 13. - Teléfono 4337

Dr. Ovidio Vidal Ríos
Comandante Médico, Jefe de Laboratorio del Hospital Militar
DIABETOLOGIA, METABOLISMO
GLANDULAS ENDOCRINAS
RAYOS X
Payo Gómez, 15 - 1.º, derecha
Teléfono 3214

E. García Márquez
OCULISTA
Consulta y operaciones: de 11 a 1 y de 4,30 a 7, San Nicolás, 4, 1.º

José Pérez Estrada
Ex-médico interno de la Maternidad (Casa de la Madre núm. 2" de Madrid.
Especialista en Partos, enfermedades de la Mujer y sus operaciones
Consulta: de 11 a 1 y de 5 a 7
Rúa Nueva, 19, segundo. Teléf. 3984

Dr. V. Mosquera Arroyo
OCULISTA
Consulta y operaciones de 10 a 1 y de 4 a 7. Real, 90, 2.º

E. Tojo Rilo
MEDICINA INTERNA RAYOS X
Consulta de 12 y media a 2 y de 4 a 7. Fenández Latorre, 64 y 66, 1.º, izquierda. (Edificio Pastor de Cuatro Caminos).

Dr. José López Martínez
ESPECIALISTA
Piel, Venéreas y Sexuales
REAL, 34, 2.º

Alfredo Bermúdez de Castro
Médico Puericultor
Clínica de enfermedades de los niños
Consulta de 12 a 2 y de 4 a 8
Teresa Herrera, 16-1.º

Dr Casto Yilade
De la Escuela de Patología digestiva de Barcelona (Prof. Gallart Monés)
Estómago, Hígado, Intestinos
RAYOS X
La Coruña. Pardo Bazán, 3-1.º, izqda.

Dr. M. Pollán Rey
APARATO DIGESTIVO
Estómago - Intestinos - Hígado
Rayos X y análisis de la especialidad
Consulta de 10 a 1 y de 4 a 6
Juana de Vega. 5-1.º Teléfono 2078

Aurelio G. Moyano López
Diplomado del Instituto Español de Hematología. De la Clínica y Dispensario Antirreumático del profesor Pons. — Reumatismos. — Transfusiones sanguíneas. — Onda ultracorta. Radioterapia. — Consulta de 10 a 1.
JUANA DE VEGA, 13, segundo.

ANUNCIOS POR PALABRAS

Avisos

RECOMENDAMOS prueben el rico vino de Rioja que vende "Casa Cabanela".

J. Larrea. Médico Cirujano. Especialista (Estómago, Hígado, Intestino). Rayos X. Consultas de 11 a 1 y de 5 a 7 en el Sanatorio Riazor. Servicio permanente. Avenida de La Habana, 6. Teléfono 4205.

ALHAJAS tasador autorizado. A. Hernández Gil. Joyero-fabricante. San Andrés, 35-1.º Teléfono 1102.

Enseñanzas

ENSEÑANZA Matemáticas 7.º año. Reválida. Profesor Diplomado. Informes: teléfono 3527. 5 a 7.

HABILITADOS y Auxiliares de Justicia Municipal. Próximas oposiciones. Preparación por funcionario de la Carrera de Justicia Municipal. Razón en esta Admón.

Ofertas

OFRECENSE en hipoteca de 75 a 125.000 ptas. Informes: Administración de este periódico.

MUY ECONOMICO podemos suministrar AZULEJO blanco y color PARDO PARADA

Agencias

ARGENTINA, Venezuela, Uruguay, México. Gestión documentos, Pasaportes Embarque inmediato. Agencia América. Juana de Vega, 35-1.º

VENEZUELA, Argentina, Uruguay y Chile. Informan rápidamente en "Hispaniae". Torreiro, 6 y 8, primero, derecha.

ANUNCIOS para este Periódico, recíbense en Santa Catalina, 33. "Reclam". Teléfono 2903.

Automóviles

RENAULT 10 toneladas, gasoil, baratísimo. Sr. Bayas. Goya, 44. Madrid.

Alquileres

NECESITO piso en Coruña seis habitaciones como mínimo, soleado, céntrico, o Juan Flórez e inmediaciones. Preferible con garaje o almacén. Escribir detalladamente concretando último precio, a Departamento 120. Avenida Luz, 50. Barcelona.

Compras

COMPRO monedas antiguas. Alhajas. Brillantes. Objetos de arte. Paso a domicilio. Seoane. Estrecha San Andrés, 8.

ALHAJAS. Compro brillantes y objetos oro y plata. Hernández. Teléfono 1102 San Andrés, 35-1.º

COMPRA - venta de fincas. Carpio Martínez Sevilla. Av. de la Marina, 16-17, bajo.

Pérdidas

PERDIDA medalla del Pilar. Gratificarán: Pardo Bazán, 4, dupdo. 5.º

CAJA de Ahorros. Extraviada libreta número 66.617, extenderáse duplicado plazo quince días. El Director.

Préstamos

PRESTAMOS operaciones de crédito y compraventa de toda clase de valores. Francisco Martínez Sevilla. Corredor de Comercio Colegiado, Notario Mercantil. Marina, 16 y 17, bajo.

Traspasos

TRASPASO o alquilo Cine en Coruña, gran rendimiento. Entresuelo Cine Avenida. "Cabanas".

TRASPASO confitería en la villa de Rábade, única establecida con cupo y maquinaria, por tener que ausentarme. Informes: Plaza España, 3. Rábade.

Testamentaría

TESTAMENTARÍAS, derechos reales, pensiones civiles y militares y tramitación de toda clase de expedientes. Francisco Martínez Sevilla, Gestor Administrativo Colegiado. Marina, 16 y 17, bajo.

Ventas

POR ausencia vendo comedor, paragüero, armario. Ramón Sagra, 3-6.º, derecha

CUPON PRO CIEGOS
NUMERO PREMIADO EN EL DIA DE AYER 900
FOTOGRABADO «El Ideal Gallego»
RÚBINE, 10 — LA CORUÑA

MOLINEROS, vendo dos molinos completos bancadas y columnas de hierro, dos pares de piedras "La Ferté" legítimas y un torno exagonal. Todo completamente nuevo. Electro Harinera, Cebolla. Toledo.

SILLA - Coche niño, seminueva. San Agustín, 15, tercero.

VENTA de un barco velero, con máquina de vapor triple expansión de 140 toneladas de cabotaje en perfecto estado. Informes: Arturo García Insua. Barquiña - Noya.

MOTOR gas-pobre de 25 HP. en perfecto estado. Informará: Antonio Brey. Vilanova, Galegos, Santiago.

CAL Viva y en Polvo
ANDRES PAN VIEIRO
— El Burgo — Teléfono 10

RACU 40 cuartas quilla, motor "Fiat" 12 HP. arranchado. Informes: Ramón Brión. Brión - Corrubedo - Riveira

SE vende un vapor de 16 metros de quilla, llamado "Nueva Carmen" con aparejos de sardina y baca. Para informes: Manuel Martínez Tagez, Muros, Portugalete.

MAQUINA "Remington", nueva. Real, 40.

VENDESE comedor. Razón: Cantón Pequeño, 26-4.º, de 10 a 1.

LLEGO a "Casa Cabanela" las riquísimas galletas María Fontaneda que vendemos a 6'00 el ¼ kilo. Paquete 100 gramos 2'40.

¿QUIERE usted vender casas, automóviles, muebles y toda clase de objetos. En esta sección sus ofertas tienen efectividad

SE vende finca libre, 600 ferrados, dos casas, molino orilla Río Ulla. Razón: Carrera del Conde, 15, bajo. Santiago

VENDO vaca holandesa, 36 cuartillos leche, cubierta 5 meses, y una ternera de 15 días raza suiza. Peruleiro, 64-2.º

IMPORTANTE casa comercial vende cortes de trajes y abrigos a plazos, grandes facilidades pago. Razón: Jorge Martínez. Marina. 16.

PINTURAS, Esmaltes, Barnices, Brochas y Pinceles, San Andrés, 98
DROGUERIA CELTA

Varios

HABILITADO clases pasivas colegiado. Carpio Martínez Sevilla. Avenida Marina, 16 y 17, bajo.

El Ideal Gallego

EL TIEMPO PROBABLE.—Precipitaciones ligeras en Galicia, ... vientos fuertes; abundante nubosidad en el resto de la Península. Temperaturas extremas: máxima de 16 grados en Almería, ... mínima de 4 bajo cero, en León.

LA CORUÑA.—Presión media a cero grados y al nivel del mar en mm., 761'3. Temperatura máxima, 15'5, a las 16; mínima, 6, a las 4, y media, ... Dirección más frecuente del viento, variable.

Año XXXIV.—Núm. 10.045.—Avenida de Rubine, 10. La Coruña, sábado, 28 de enero de 1950. Teléfonos: Redacción, 1177 y 1594; Administración, ...

Don Severino Aznar, uno de los más ilustres sociólogos del mundo

Con motivo de cumplir 80 años de vida ejemplar España le rendirá un homenaje

Fué también destacado period sta

La figura de don Severino Aznar, está vinculada estrechamente a la Sociología española. Ya al borde de trasponer los umbrales de la puerta grande, sabia y envidiable de los ochenta años de su vida, el insigne sociólogo va a recibir el homenaje nacional, justo y merecido, de los hombres de casi tres generaciones. Es el tributo obligado a quien con su estudio y con su ejemplo, consiguió hace tiempo entrar de lleno en los amplios límites de la más grata y cordial popularidad.

Con motivo de este homenaje nacional, don Severino Aznar ha contestado algunas preguntas que le ha hecho un periodista madrileño, y en las que va condensada la mayor parte de su vida.

—¿Quiere decirme algo de su carrera, de lo que fué por el mundo?

—He sido profesor, funcionario y periodista —contestó don Severino Aznar—. Como profesor, he sido catedrático de la Universidad de Madrid, y académico. Como funcionario, director general de Previsión Social; y como periodista redactor del "El Correo Español", colaborador de "El Debate", de "Noticiero" y de casi todos los periódicos católicos de España. He fundado tres revistas, entre ellas la "Revista Internacional de Sociología" que actualmente dirijo.

—¿Cuándo entró usted a formar parte del Instituto Nacional de Previsión?

—En el año 1913 como funcionario. Fuí muy pronto su asesor social y más tarde presidente. Poseo con orgullo una de las más antiguas medallas de la Previsión Social.

—¿Ha formado parte de otras entidades de carácter social

—En España he pertenecido a más de una docena de entidades científicas o administrativas, casi todas de carácter social. También asistí y tomé parte en muchos congresos internacionales.

—¿Cuántas obras ha publicado?

—Desde 1908 unas doce. La última titulada "La revolución española y las vocaciones eclesiásticas" en 1949. Casi todas están agotadas, y estoy preparando la reedición de cuatro de ellas.

—¿Podría referirnos qué actuación, entre las muchas de usted, ha sido la que más le agradó?

—Hasta 1904, los estudios filosóficos del periodismo. Desde esta fecha, la defensa y difusión de la ideología del catolicismo social.

—¿Cuántos artículos de periódico ha escrito usted, y cómo comenzó su vocación periodística?

—Tendría 19 años cuando publiqué mi primer artículo en un semanario de Zaragoza. Entré luego en "El Mercantil" de Aragón para hacer la sección religiosa. Pero mi vocación de periodista se decidió más tarde en Madrid, cuando estudiaba doctorado. Desde entonces no creo exagerar que habré escrito millares de artículos.

En resumen: yo no he sido fundamentalmente más que un "misionero social", pero el arma que principalmente esgrimí en la defensa de mi ideal, fué sin duda el periodismo.

LONDRES se quedará sin carne porque los carniceros se niegan a pagar más impuestos

LONDRES, 27.—Esta capital carecerá de carne en la semana próxima si los carniceros mantienen su propósito de no pagar el aumento de los impuestos sobre los beneficios a partir del lunes próximo. El Ministerio de Abastecimientos ha notificado esta mañana a la Federación Nacional de Carniceros que los proveedores al por mayor no serán autorizados para que hagan entregas de carne, en el caso de que no paguen los industriales nueve peniques por cada libra esterlina de beneficio, en lugar de dos peniques y medio que pagaban anteriormente. —(EFE).

Espuma DEL DIA

LABOR DE LOS PADRES BLANCOS EN AFRICA

Según estadísticas que acaban de darse a conocer, los Padres Blancos han llevado a cabo en Africa una labor tan extraordinaria que sus esfuerzos se han visto coronados con el más lisonjero éxito. Hoy son 425 las misiones con que cuentan, 16 más que el año anterior, y un total de 1.261 sacerdotes, 299 hermanos, 1.122 religiosas, 328 sacerdotes nativos, 193 hermanos y 931 religiosas nativas y 12.880 catequistas del país. Los bautizos totalizan 2.371.242, con un aumento de 106.706 sobre el año próximo pasado, y los catecúmenos ascienden a 748.445.

Para dar una idea todavía más exacta de lo que este esfuerzo ha representado, podemos añadir de acuerdo con las estadísticas que comentamos, que en un solo año han sido 56.345 adultos y 109.806 niños los que recibieron las aguas bautismales. Todavía más datos en extremo elocuentes: el total de confesiones fué de 6.889.856; las comuniones administradas durante un año se elevan a 25.995.393 y los matrimonios católicos a 24.920. Existen a cargo de los Padres Blancos, en Africa, 25 seminarios con 1.898 seminaristas nativos, y el total de ordenaciones sacerdotales en el curso de los últimos doce meses ascendió a 19.

La bomba de hidrógeno equivale a dar a la Tierra la propia "combustión del Sol"

Los científicos pretenden obtener en un instante lo que tarda millones de años en el Sol

Utilizarían la bomba atómica actual como fulminante para provocar la gran explosión

WASHINGTON.—El general Omar Bradley, a la izquierda, conversa con el jefe del Comité Militar de la Comisión de Energía Atómica, a la derecha, y el gobernador Brien Mac Mahon, presidente de dicha Comisión, durante la conferencia, en la cual parece que trataron de la bomba de hidrógeno, mil veces más potente que la atómica. (Foto Cifra)

Los últimos descubrimientos de los científicos que trabajan en la energía atómica son tan terribles que el propio Truman duda entre autorizar o negar la construcción de la nueva "bomba atómica" de hidrógeno cuyos efectos en comparación con la bomba lanzada en Hiroshima, vienen a ser iguales que los de una bomba de dinamita en comparación con la explosión de una cabeza de cerilla...

Han transcurrido sólo cuarenta y cinco años desde que en 1905 formuló Einstein su "teoría de la relatividad" y ¡qué revolución han causado a la ciencia sus dos nuevos principios!: el de la continuidad entre Tiempo y Espacio y el de unidad fundamental de Masa y Energía. Según ellos no hay límite definido entre el Tiempo y el Espacio; y tampoco entre Materia y Energía. Puede decirse que la Masa —la materia— es una concentración de energía. ¡Pero en cantidades fabulosas! Desintegrar una masa hasta aniquilarla, equivale a desprender una cantidad de energía igual al producto de esa masa por el cuadrado de la velocidad de la luz. Dicho de otro modo: la aniquilación de un gramo de materia liberaría instantáneamente tanta energía como la que representaría la explosión de un barco como el "Comillas" cargado de dinamita hasta el puente...

Y esa fué la primera teoría que aplicaron los científicos norteamericanos al preparar las bombas que estallaron en Hiroshima y Nagasaki. Porque, según la teoría de Einstein, toda la materia —y la energía en fin de cuentas— está constituída de forma genialmente sencilla: Un conjunto de átomos independientes, y cada átomo formado por un pequeño sistema solar en que cierto número de electrones cargados de energía eléctrica positiva giran alrededor de un núcleo central o pequeño sol igualmente cargado de energía eléctrica positiva. La composición del núcleo —muy misteriosa todavía— se supone que consiste en cierto número de elementos cargados de electricidad positiva llamados protones y otro número de elementos sin carga alguna llamados neutrones. Cualquier cambio en esos protones origina un núcleo distinto y un átomo distinto. Es decir; una materia distinta. ¡Pero la variación de un solo protón lanzando al exterior energía eléctrica y convirtiéndose en neutrón lleva consigo el desprendimiento de una cantidad de energía tremenda. Esa energía es la que los técnicos emplearon en Hiroshima y Nagashaki.

Les bastó para ello dotar a los protones de velocidad suficiente para romper la barrera nuclear y lanzarse sobre el núcleo penetrando en él o rompiéndolo. En el primer caso se llega a la transmutación de metales —recientemente en Chicago Dempster acaba de obtener oro partiendo del mercurio—. En el segundo caso —ruptura del núcleo— sobreviene la reacción en cadena con enorme desprendimiento de energía. Un núcleo de uranio —que tiene 238 partículas (protones y neutrones) al recibir el choque de un protón, desprende cargas de energía y núcleos de uranio de 235 partículas—isotopo de uranio— cuyos núcleos son "rompibles". Al romper éstos nacen dos nuevos grupos —bromo y lantano —y se libera energía tal que la desintegración de un gramo liberaría 120 millones de electron-voltios. Cada grano de uranio desintegrado equivale a la energía consumida al arder 3.000 toneladas de hulla.

Pero la desintegración de núcleos "pesados" como Uranio, Torio, etc. compuestos de varios centenares de partículas, ha venido a ser sustituída por el bombardeo del átomo del carbono con protones "ligeros" de hidrógeno. El núcleo de hidrógeno sólo tiene un protón en vez de los doscientos y pico del uranio. Este protón, a las temperaturas de más de 15 millones de grados es el que mantiene la combustión del Sol quemándose en el carbono de modo tal que, al final del ciclo, queda intacto el carbono para volver a empezar, dejando una "ceniza" que es el Helio.

A esas temperaturas tremendas el hidrógeno está "bombardeando" continuamente los demás núcleos. Al lanzarse sobre el del Carbono lo convierte en Nitrógeno radioactivo y, desprendiendo una carga eléctrica —un positón— lo transforma en Carbono "pesado". Pero éste —expuesto también a los bombardeos de hidrógeno— recibe otro protón de hidrógeno que lo transmuta en Nitrógeno natural. Otro choque más y Nitrógeno "pesado". Un último choque de hidrógeno y sobreviene la explosión del Nitrógeno pesado desintegrándose en Carbono y en Helio, con un despredimiento de energía colosal. Basta comparar la que proporcionaba el Uranio en Hiroshima era de 20 millones de calorías. La que proporciona el protón de Helio resultante, llega a los 150 mil millones...

Pero esta transformación tarda algo así como cinco millones de años en realizarse en el Sol a temperaturas de 15 millones de grados, y los científicos norteamericanos creen poder realizarla en breves instantes provocando estas reacciones a temperaturas de 25 ó 30 millones de grados. ¡Para ello piensan utilizar la Bomba Atómica de Hiroshima como mero fulminante que hará explosionar la bomba de Hidrógeno!...

Se comprende que Truman tiemble antes de ordenar su construcción, que por cierto costaría unos cuatro mil millones de dólares "sólo para empezar".

V. V. I.

Rasgos

EL OPERADOR Y DUGUESCLIN

"UN operador ha filmado la lucha a muerte entre una boa constrictor y el cazador de mariposas Schrekenbach, en plena selva brasileña". Tal es la minoticia que incluye en una sección titulada "Muy berve", un diario norteño.

¿Y quién venció?—se preguntará inmediatamente el lector—. ¿La culebra o el cazador? Al parecer no interesa, y esta es una postura novísima del hombre. Recuérdese la fábula del león que, viendo una estatua que representaba uno de sus congéneres vencido por el hombre, comentó irónicamente: "Otra cosa sería si yo hubiese sido el escultor". Es decir, que cada uno de los dos tomaba partido por su compañero de especie, mientras que hoy, el operador se limita a ... ficar, indiferente al resultado de la lucha.

Lo que interesa, por lo tanto, ... el conflicto en sí; lo descomunal de una batalla entre un temible boa constrictor y un paciente cazador de mariposas, espectáculo que ... ría la fortuna del organizador ... cense que consiguiera "fichar" suficiente número de boas y de cazadores de lepidópteros para ... dar una veladita semanal.

¿Es esto plausible o tan siquiera normal? ¡De ninguna manera! ... testigo imparcial, absolutamente ... jetivo, no ha existido nunca ... hace falta más que contemplar ... los espectadores de un combate de boxeo para ver que todos toman partido apasionadamente. Si se ... ma una zaragata callejera, el público accidental se inclina por uno y otro de los golfillos que se ... pean. Y es que en el fondo de nuestra alma reside un sentimiento oscuro, pero fuerte, al que llamaremos, si no se enfadasen los psiquiatras, "complejo de Duguesclin": "Ni quito ni pongo Rey, pero ayudo a mi señor". Cada uno ayuda al señor que lleva dentro. El compasivo se inclina hacia el débil; el ... se complace en ver su daño; el justiciero, aboga por la equidad; el cobarde, adula al más fuerte; el generoso, trata de pacificar. Cualquiera de estas posturas es ... tica, porque, de un modo u otro, nos convierte en agonistas, y el mundo no es nada si no es ... agonía. Sólo la postura impasible del operador que da vueltas a la manivela, mientras el boa constrictor aprieta sus anillos en torno al hombre sorprendido, es inhumana, absurda, recusable, incomprensible, a no ser que el impasible reportero sea, en el fondo, un hincha de la serpiente.

L. L. S.