El Ideal Gallego

Año XXXIV.—Núm. 10.129.—Avenida de Rubine, 10. LA CORUÑA, MARTES, 9 DE MAYO DE 1950. Precio: 50 céntimos ejemplar.

Más de siete mil españoles asistieron a la canonización del P. Antonio María Claret

El Santo Padre fué aclamado por los peregrinos

A la ceremonia concurrieron la esposa del Caudillo y sus hijos

ROMA, 8.--(Del enviado especial de la Agencia Efe).

En una ceremonia de magnificencia incomparable, el beato español Antonio María Claret ha sido canonizado por Su Santidad el Papa Pío XII. Es la primera y única canonización de un español en este Año Santo.

Más de 7.000 españoles peregrinos que tenían al frente a doña Carmen Polo de Franco y a sus hijos los marqueses de Villaverde, se han reunido en la Basílica al lado de otros italianos y extranjeros que aclamaron incesantemente al Padre Santo cuando llegó y abandonó la Basílica.

La ceremonia comenzó a las ocho de la mañana y terminó a las doce menos cuadto.

A las ocho menos diez de la mañana llegó a la Basílica la esposa de Su Excelencia el Jefe del Estado español, acompañada del embajador señor Ruiz Jiménez y de sus hijos los marqueses de Villavarde.

Bajo el altar de la Catedral se hallaba el trono pontificio. A la izquierda de éste, en primer término estaba la tribuna reservada a la esposa del Jefe del Estado español y sus hijos.

Un clamor unánime con vivas y cánticos se mezcló con los sones del himno pontificio interpretado por las siete trompetas de plata de la Basílica. Rodeado de la corte pontificia Su Santidad apareció en la silla gestatoria bajo palio. Los vivas y aclamaciones de los españoles y demás fieles se hicieron ensordecedores. El Padre Santo, conmovido visiblemente, se inclinaba a uno y otro lado, mientras sonriente impartía su bendición.

A las nueve en punto comenzó la ceremonia, en la que actuaron el Cardenal Tisseant, subdiácono del Sacro Colegio Cardenalicio, en calidad de Cardenal presbítero asistente; el Cardenal Brunot, como Cardenal diácono, y Monseñor Canestri, como subdiácono; en calidad de diáconos de honor

(CONTINUA EN TERCERA)

LA ESPOSA Y LA HIJA DE S. E. EL JEFE DEL ESTADO, EN UN MOMENTO DE LA AUDINCIA QU LES CONCEDIO S. S. EL PAPA PIO XII. (Foto CIFRA).

NUESTROS COMPATRIOTAS HAN SIDO RECIBIDOS POR EL SANTO PADRE

La audiencia provocó escenas de honda emoción

Con satisfacción - dijo Pío XII - hemos proclamado la santidad de vuestro paisano

ROMA, 8.— (Del enviado especial de la Agencia EFE).

En audiencia general los siete mil peregrinos españoles han sido recibidos esta mañana por el Padre Santo en la Basílica de San Pedro. Han asistido también los romeros de otras nacionalidades que con motivo de la canonización del Padre Claret se encuentran en Roma. Esta audiencia provocó contínuas escenas de emoción que testimoniaron la tradicional fidelidad de los españoles a la persona de Su Santidad, quien se dirigió en español y después en otros cinco idiomas a todos los fieles.

A las nueve de la mañana comenzaron a llegar a la Basílica de San Pedro grandes grupos de peregrinos españoles para recibir la bendición de S. S. Hacia las diez y media lo hicieron las Diputaciones y Ayuntamientos de las distintas provincias y ciudades españolas, así como numerosos prelados. Los altavoces del Vaticano retransmitían en español el anuncio de los himnos que entonaban las diversas peregrinaciones diocesanas. El entusiasmo era incontenible.

Debajo de la cúpula se hallaban sentados todos los prelados españoles que han acudido a Roma para la canonización del Padre Claret. En lugares destacados se encontraban el Superior de los Padres Claretianos, que tenía a su lado al Postulador de la causa de canonización del Padre Claret, Reverendo Anastasio Gutiérrez y estaba rodeado de todo el Gobierno General de la Congregación de Misioneros hijos del Inmaculado Corazón de María. A continuación figuraban las representaciones claretianas de países extranjeros.

A las doce y veinte de la mañana sonaron los primeros aplausos anunciadores de la entrada del Papa, aplausos que ahogaron las trompetas de plata que entonaban el himno pontificio. Una inmensa multitud de peregrinos agitaba pañuelos en homenaje al Vicario de Cristo. Las solemnes cadencias del "Christus vencit" "Christus regnat", sonaban con acento español, mientras S. S. avanzaba hacia el trono somo sobre una ola de espuma blanca formada por los miles y miles de pañuelos tremolados por manos españolas. Su Santidad se inclinaba a un lado y a otro dando su bendición, mientras sonreía visiblemente emocionado ante la manifestación de fe de los es-

(CONTINUA EN LA PAGINA OCHO)

¡Doña Carmen Polo de Franco dedicó la jornada de ayer, a visitar centros artísticos y religiosos

(Información en tercera plana).

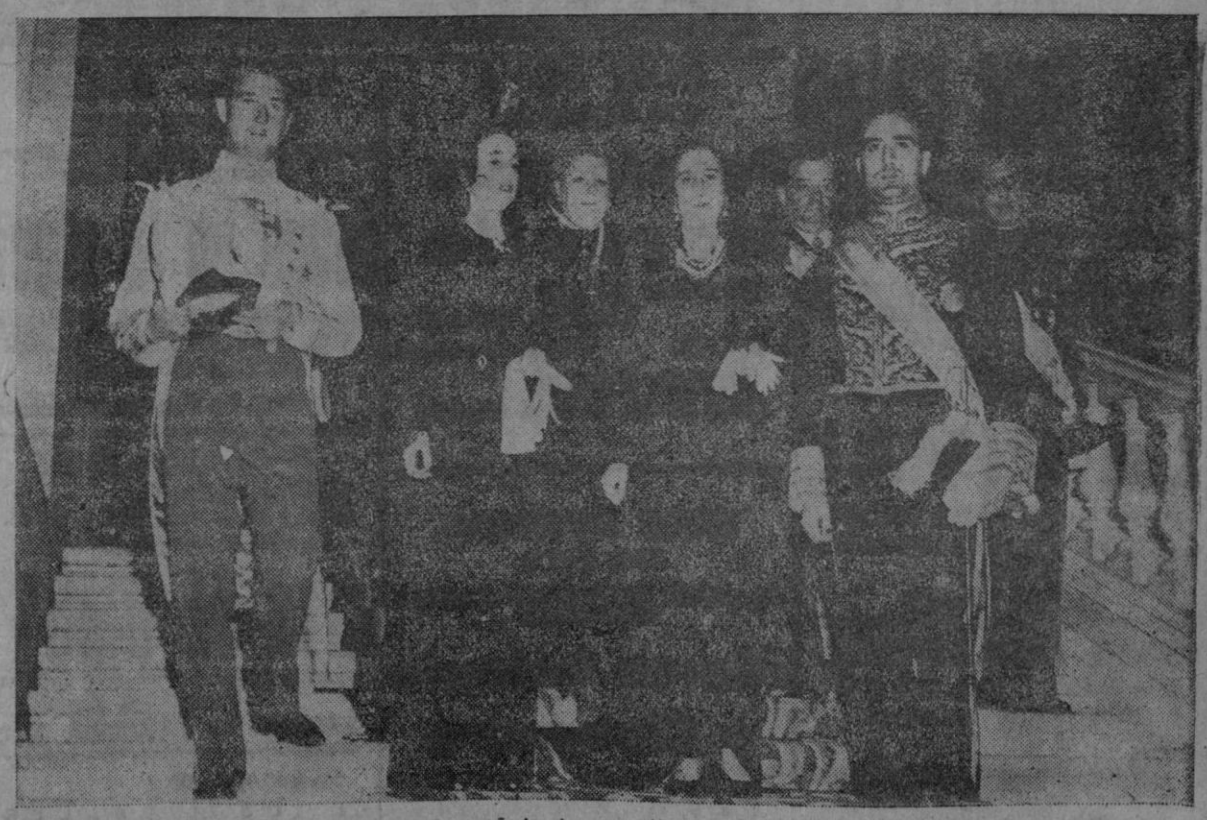

ROMA.—Doña Carmen Polo de Franco, acompañada de sus hijos, los marqueses de Villaverde, y de las personalidades de su séquito, a la salida del Vaticano, donde fueron recibidos en audiencia por S. S. Pío XII

JORNADA CORUÑESA

Un laboratorio de análisis ha hecho un importante servicio. Descubrió que uno de los proveedores de leche de La Coruña ha de ponerse a un severo régimen de alimentación para corregir esa peligrosa presencia de urea, acusada en el análisis del contenido de una de sus vasijas. Para reponerse, se le envió a la cárcel, así como a varios colaboradores. Es el régimen más aconsejable en tales casos.

De un taller de relojería sustrajeron tres relojes, sin reparar que estaban allí para reparar, claro que el ratero dirá que por eso mismo los tomó.

Poco movimiento en el puerto, y por la noche en el Cantón Pequeño, fuego de campamento.

EN GALICIA

Hubo dos incendios de cierta importancia en la provincia de Pontevedra.

En Santiago, se cayó una niña de un columpio y se produjo la fractura del cráneo.

Se celebró en Vigo un reñido concurso de albañilería. Va a ser constituida la orquesta sinfónica viguesa.

El representante del Irak presenta sus credenciales al Jefe del Estado

(Página 3)

Alemania no será integrada en el Pacto Atlántico

(CRONICA DE PARIS)

(Página 4)

Editorial Celta, S. A.

Propietaria del periódico
EL IDEAL GALLEGO

Desde hoy, día 9, y en nuestras Oficinas, de 10 a 12 de la mañana, puede hacerse efectivo el dividendo del 6 % —con impuestos— correspondiente al ejercicio de 1949, acordado en la Junta General de Accionistas celebrada en esta ciudad el día 6 de Mayo en curso.

El pago se hará solamente contra recibo firmado por el propio accionista o sus apoderados legales.

La derrota de Alemania es conmemorada con una ley impidiendo el rearme

BONN 8. (Urgente).—La Alta Comisaría aliada occidental ha proclamado hoy una ley para impedir el rearme alemán, en el quinto aniversario de la rendición alemana en Reims.

LA CORUÑA y sus noticias

Sección Religiosa

SANTO DEL DIA

San Gregorio Nacianceno, Confesor y Doctor

Nació en Nacianzo (Capadocia). Junto con San Basilio el Grande, con quien cursó las artes liberales en Atenas, abrazó la vida monástica. Fué Arzobispo de Florencia y después Patriarca de Constantinopla. Su profunda ciencia le hizo merecer el sobrenombre de Teólogo. El año 389 moría santamente.

CULTOS

MISA SOLEMNE AL BEATO JUAN DE AVILA

Mañana, miércoles, a las doce, con asistencia de todo el clero de La Coruña, se celebrará en la iglesia parroquial de Santiago una misa solemne en honor del santo español, Beato Juan de Avila. El objeto de esta misa es glorificar al Beato, nombrado recientemente Patrono del clero secular español, en el día de su fiesta, 10 de mayo.

STO. TOMAS.—Solemne novena que las Asociaciones de Caballeros e Hijas de María dedican a la Virgen Milagrosa.

SAN PEDRO DE MEZONZO.—Triduo solemne en honor de San Pancracio, los días 10, 11 y 12. Los cultos tendrán lugar a las 7 de la tarde. Los sermones están a cargo del P. Víctor Marcos, dominico de esta residencia. El día 12 misa solemne a las 10 de la mañana.

Por la tarde, a las 7'30, ejercicio con sermón a cargo del R. P. Carballo Manasés.

VENERABLE ORDEN TERCERA

Se está celebrando la novena a Nuestra Señora de Fátima, con exposición de S. D. M., rosario, intercalado con estrofas cantadas a la Virgen de Fátima, novena y reserva.

PARROQUIA DE SANTA MARIA DE OZA (Monelos)

A las ocho de la tarde solemne novena en honor de la Stma. Virgen de Fátima entronizada en este templo parroquial, para terminar con un triduo que predicará el Rvdo. Padre Dámaso de Gradece, Capuchino, los días 11, 12 y 13.

SAGRADO CORAZON.—Los solemnísimos cultos que todos los años dedican las Hijas de María a su excelsa Madre, éste tendrán una especial significación con motivo del Año Santo. Diariamente, a las nueve de la mañana, meditación mariana. El ejercicio de la tarde es a las ocho, con sermón.

HERMANITAS DE LOS ANCIANOS DESAMPARADOS.—Novena a la Santísima Virgen de los Desamparados, en las Hermanitas, calle de Adelaida Muro núm. 1, con los cultos siguientes:

Por la mañana, se celebrará la Misa de Comunidad todos los días a las siete y media, armonizada con escogidos Motetes, y la segunda a las nueve.

Por la tarde, a las siete en punto, dará comienzo la Solemne Novena con Exposición de S. D. M., Estación, Rosario, Novena cantada por el Coro de las Religiosas.

SANTIAGO.—Se está celebrando la novena en honor de la Santísima Virgen, bajo la advocación de Fátima. Se reza durante la misa de siete y media y por la tarde en los cultos que comienzan también a las siete y media.

SANTA MISION

Por iniciativa del virtuoso párroco D. José Cambón Varela, y con la aportación de varios feligreses, y en particular de la colonia veraniega, se celebrará en la parroquia de Iñás una Santa Misión que dará principio el próximo día 10 de mayo, miércoles, a cargo de Rvdos. Padres Paules de la Residencia de Badajóz, y cuya duración será de nueve días.

NOTAS Y AVISOS

PREMIOS DE NUPCIALIDAD

La distribución de los premios de nupcialidad, establecidos por el Estado, se efectuará con arreglo a las condiciones de este concurso que la Caja Nacional de Subsidios Familiares convoca entre trabajadores de esta provincia que se propongan contraer matrimonio dentro del mes de julio de 1950, con sujeción a las siguientes bases:

Los premios que se entregarán a los trabajadores de ambos sexos que contraigan matrimonio en el referido mes, serán de 2.500 pesetas para solicitantes varones o mujeres, asegurados en el Régimen Obligatorio de Subsidios Familiares.

Las instancias se extenderán en el modelo impreso que facilitarán las oficinas provinciales y locales del Instituto Nacional de Previsión y deberán presentarse en esta Delegación, sita en la calle de Juan Flórez, número 75, o en sus Agencias, hasta el día 31 de mayo corriente, antes de las trece horas.

Ejercicios de tiro

Desde las nueve y treinta a las doce y treinta horas del día de hoy, nueve, efectuará ejercicios de tiro con mortero de 81 mm. C. I. y C. C. C. la fuerza del Regimiento de Infantería Isabel la Católica núm. 29; siendo zona peligrosa la comprendida entre Loureiro, Comeanda, Cala de Bens, Puerto de San Pedro y la parte de costa comprendida entre estos dos últimos lugares.

LOS PUERTOS

LA CORUÑA

Entraron:

MONTE ESPADAN, de Villagarcía, con carga general.

AIROSO, de Ribadesella, con carbón. Salió el "Airoso", para Ribadesella, en lastre.

Mareas para hoy

Pleamares: a las 10 h., 3'03 m., y a las 22'36 h., 2'98 m.

Bajamares: a las 3'43 h., 1'45 m., y a las 16'18 h., 1'49 m.

La firma del empréstito con el Banco de Crédito Local

El alcalde de La Coruña, señor Molina, en el acto de la firma del contrato con el Banco de Crédito Local, para el empréstito de catorce millones de pesetas, correspondiente al presupuesto extraordinario de 23 millones, destinado a la construcción de viviendas para funcionarios, y como aportación para la Escuela de Náutica

El domingo regresó de Madrid el alcalde, quien se reunió el mismo día con la Permanente para darle cuenta del resultado de sus gestiones en la capital de España.

Confirmó la firma del contrato de empréstito con el Banco de Crédito Local, para las viviendas de maestros y funcionarios, y para la aportación a las obras de la Escuela de Náutica. Expuso su gratitud por las atenciones tenidas para con él por el director de aquella entidad bancaria, señor Fariña, a quien anunció que se preparaba otro presupuesto extraordinario, por cincuenta millones de pesetas, para obras remuneradoras, como las de Mercados, Matadero y Cementerio.

La Dirección General de Puertos ha informado favorablemente el proyecto de urbanización de la zona del Orzán, para que Obras Públicas realice defensa de esa margen. Por tanto, puede considerarse resuelto este problema. El Ayuntamiento cooperará con el 25 por ciento del presupuesto, pagadero en 25 años. El total asciende a 3.360.000 pesetas.

Según le informaron, se cursaron órdenes a Construcciones Militares para que se edifique la nueva Casa-Cuartel de la Guardia Civil, en los terrenos cedidos en la Granja.

Finalmente, dió cuenta el señor Molina de que se iniciará una activa y amplia campaña propagandística de La Coruña, y que el nuevo embajador del Brasil y representante del Líbano habían sido invitados a venir este verano a nuestra ciudad.

Centros oficiales

GOBIERNO CIVIL

VISITAS

El gobernador civil, señor Hierro Martínez, recibió ayer, entre otras, las siguientes visitas:

Coronel de Estado Mayor, retirado, don Antonio López Delgado; delegada y secretaria de la Sección Femenina, María del Carmen Navarro y Pilar Alcántara; jefe de la Sección Agronómica, señor Sanz de Andino; jefe de la Sección Administrativa, don Jesús Sievra, y juez comarcal de Betanzos, don Vicente Pérez.

HOY 8 tarde 11 noche

GRAN CONCIERTO por la CORAL POLIFONICA

"FOLLAS NOVAS"

Se despachan localidades en la taquilla del Teatro Rosalía Castro desde las 11'30 de la mañana.

GARCYBARRA

Garantiza las estilográficas que vende TALLER DE REPARACIONES

CRESPERA

ALMACEN DE TEJIDOS

MAYOR Y MENOR

Nuestra Sección Económica de "Todo a dos duros metro", ha sido favorablemente acogida

TEJIDOS DE TODAS CLASES

CRESPERA

LINARES RIVAS, 4 y 5. LA CORUÑA

LA BODA DE LA HIJA DE S. E. EL JEFE DEL ESTADO, en

LETRAS

Amplia información gráfica y literaria en el número que se ha puesto a la venta en librerías, quioscos y puestos de periódicos.

"CASA CASTRO"

FERNANDEZ CASTRO Y Cª, S. en C.

MURALLA Y CUBA

CASA FUNDADA EN 1851

ADMINISTRACION DE PROPIEDADES URBANAS EN LA HABANA

Más de 90 años administrando intereses. — Departamento Especializado

Referencias Bancarias: Banco Gelats; The National City Bank of N. Y. de la Habana; The First National Bank of Boston, de la Habana.

A solicitud ofrecemos información. Escriba al Apartado 85. Habana. CUBA

GESTORIA ASESORIA JURIDICA

TRADUCCION DE DOCUMENTOS, DEL INGLES, FRANCES, ALEMAN E ITALIANO

REAL, 60 - 1.º APARTADO 281

CARTELERA DE ESPECTACULOS

SAVOY

ULTIMOS DIAS

Las tres ratas

MECHA ORTIZ - MARIA DUVAL

3, 6, 8, 11. Autorizada mayores

JUEVES: ESTRENO.

EL AMOR BRUJO

GRAN CINE CORUÑA

HOY, EXITO CLAMOROSO

La historia de muchas abnegadas esposas en tiempos difíciles

LA RIVAL

CLARK GABLE - LANA TURNER

3, 6, 8, 11. Autorizada para mayores

SABADO: ESTRENO.

SANGRE TORERA

CINE FINISTERRE

¡POPULAR! 6'15, 8'15 y 11

¡Una película inolvidable!

Recuerda

Ingrid BERGMAN - Gregory PECK

(Autorizada mayores)

CINE GOYA

HOY, ULTIMO DIA

Pasaje para Marsella

HUMPHREY BOGART

MICHELE MORGAN

4, 6, 8, 11. Autorizada mayores

VIERNES: EXITAZO,

ALLA EN EL RANCHO GRANDE

CINE AVENIDA

HOY, EXITO

La película que hará reir al mismo Tután-Kamen

Marco Antonio y Cleopatra

Luis Sandrini - M.ª Antonieta Pons

4, 6, 8, 11. Autorizada mayores

SABADO: ESTRENO.

EL SANTUARIO NO SE RINDE

TEATRO COLON

HOY: EXITO CUMBRE

La conmovedora historia de cincuenta hombres y una mujer

Fuego en la nieve

Una película emocionante, tierna y real

VAN JOHNSON - JOHN HODIAK

RICARDO MONTALBAN

5'45, 8, 11. Tolerada para menores

KIOSCO - HOY

ALTO: 4, 6, 8 y 11.

BAJO: 3'45, 5'45, 8'15 y 10'45.

La emotiva comedia dramática

CITA DE AMOR

Charles Boyer y Margaret Sullavan

(Autorizada mayores)

MAÑANA: EL FANTASMA HUYE

TELEFONOS DE EL IDEAL GALLEGO

Redacción: 1177 y 1594.

Administración: 1542.

CINE HERCULES

JOAN FONTAINE - JOAN CRAWFORD

NORMA SHEARER

ROSALIND RUSSELL, en

Mujeres

UN GRANDIOSO PROGRAMA

A las 6, 8'15, 10'45

Autorizada mayores

MAÑANA:

DON JUAN DE SERRALLONGA

CINE MONELOS

DOLORES DEL RIO

PEDRO ARMENDARIZ

en el intenso drama

FLOR SILVESTRE

Canciones por TRIO CALAVERAS

A las 6, 8'15, 10'45

Autorizada mayores

SANTA MARGARITA

EXITO SIN PRECEDENTE

Cuarto y último día de

LEVANDO ANCLAS

(Autorizada)

Un maravilloso tecnicolor

GENE KELLY, FRANK SINATRA

MAÑANA: MIERCOLES FEMINA

HOY, EN ELEGANTE

CINE EQUITATIVA

4'15, 6'15, 8'15 y 11

Butacas, 2 y 3 pesetas

ULTIMO DIA de la espectacular y sensacional obra

FUENTEOVEJUNA

(Autorizada mayores)

MAÑANA: LA TELA DE ARAÑA

CINE ESPAÑA

A las 6'30, 8'30 y 11

ULTIMO DIA DE

Lo reina de Cobra

en mágico tecnicolor

(Tolerada menores)

MAÑANA: BEDELIA

CANONIZACION DEL P. CLARET

(CONTINUACION DE PRIMERA)

...ron los Cardenales Canali y Mer... En este momento fué cuando co... el acto de la canonización pro... dicha.

... Santo Padre sin mitra entonó el ... Deum. Todas las campanas de Ro... rompieron en ese instante en un ... repique que anunciaba que la ... cuenta con un nuevo santo. Y ... millares de fieles revelaban en sus ... la profunda impresión del so... y trascendental acto.

Durante la ceremonia, el Padre San... pronunció la homilía en latín, en la ... exaltó las virtudes del nuevo san... español en todas las actividades de ... vida desde su niñez hasta su muer...

Después de la homilía enalteciendo ... virtudes de San Antonio María Cla... Su Santidad dió la bendición a los ... y el Cardenal diácono asistente ... la indulgencia particular.

Luego se dijo la misa papal en la que ... hechas las ofrendas tradicio...

El Cardenal diácono de la misa can... "Ite Missa est", y el Sumo Pontí... impartió solemnemente la bendi... Minutos después subió de nuevo ... la Silla gestatoria y acompañado ... el cortejo marchó a la capilla de ... Piedad, mientras formidables ... y vivas resonaban en la ves... nave y daban testimonio de la ale... de aquellos millares de creyen... que se apretujaban en la Basílica ... testimoniaban así su filial cariño al ... visible de la Iglesia católica.

La ceremonia terminó a las doce ... diez de la mañana. El Santo ... fué despedido con el mismo ce... que a la llegada y en medio ... más entusiastas ovaciones. Cer... de 10 minutos tardó en recorrer ... Santidad la Basílica sobre la Silla ... gestatoria. Los peregrinos españoles ... exteriorizaron su adhesión al Vicario ... de Cristo con vivas, aplausos y un ... agitar de pañuelos.

Por la puerta de Santa Marta, doña Carmen Polo de Franco y sus hi... los Marqueses de Villaverde, abandonaron la Basílica en compañía ... embajador señor Ruiz Jiménez. A ... salida los peregrinos aplaudieron ... entusiasmo a la primera dama ... española que con su séquito regresó ... Palacio de España donde a medio... se celebró un almuerzo al que ... asistieron españoles que se encuen... en Roma con motivo de la cano... así como el superior gene... de los Claretianos, Monseñor Fer... Conde; el general de los Do... el prefecto de la Biblioteca ... el rector del Colegio Espa... y el postulador general de la ... de canonización del Padre ... Padre Anastasio Gutiérrez.—(EFE).

Doña Carmen Polo de Franco, en Roma

Su presencia fué acogida en todas partes con grandes muestras de simpatía

El Jefe del Estado y su esposa entregaron al Papa 2.000 pares de zapatos para los católicos necesitados

ROMA, 8.—(Del enviado especial de la Agencia EFE). — Dos millares de pares de zapatos han sido regalados por el Jefe del Estado español y su señora doña Carmen Polo de Franco a Su Santidad el Papa con destino a los católicos necesitados. El donativo mereció el reconocimiento más efusivo del Cardenal Canali, presidente de la pontificia Comisión para el gobierno de la Ciudad del Vaticano, y otras jerarquías y autoridades de la Santa Sede encargadas del cuidado y distribución de los donativos hechos al Padre Santo.

VISITAS A MUSEOS Y CENTROS CULTURALES Y RELIGIOSOS

Por su parte doña Carmen Polo de Franco dedicó la mañana a visitar diversos Museos y lugares artísticos, culturales y religiosos de Roma, acompañada por la marquesa de Huétor de Santillán y por la señora de Ruiz Jiménez. Visitó detenidamente la Galería Borghese, uno de los principales Museos del mundo. A continuación visitó el panteón, la Cárcel Mamer, el Foro Romano y Santa Sabina. Casa catedralicia de los Padres Dominicos. Este convento data en sus cimientos del siglo III antes de Jesucristo. Fué un templo pagano, casa de baños, etc., hasta que fué convertido en templo cristiano. La iglesia es una de las más hermosas del mundo, y sus puertas datan del siglo V de nuestra Era.

Después de dascansar unos momentos en el Palacio de España, doña Carmen Polo de Franco y personalidades de su séquito, se trasladó al Colegio Español de San José para asistir a un almuerzo ofrecido en su honor por el General de la Orden de los Misioneros hijos del Inmaculado Corazón de María —claretianos— Padre Schweiger.

A los postrer el general de la Orden de los Claretianos, pronunció un discurso.

EN EL PALACIO DE ESPAÑA

Seguidamente doña Carmen Polo de Franco y su séquito abandonaron el Colegio Español, despedidos por las entusiastas vivas de los alumnos, paregresar al Palacio de España, donde recibió a varias personalidades y grupos de peregrinos españoles que se encuentran en Roma. Entre estos figuraban el presidente de la Diputación de Barcelona, don Joaquín Buxo y su esposa, quienes cumplimentaron a la señora de Franco en nombre de la Diputación de Barcelona. El señor Buxo expresó sus felicitaciones a la ilustre dama por el éxito de su viaje a la Ciudad Eterna. También recibió doña Carmen Polo de Franco a los miembros de la peregrinación nacional organizada por el Instituto de Cultura Hispánica. Se trata de cuarenta y cuatro romeros, entre ellos diez y seis hispanoamericanos —dos peruanos, cinco mejimanos, un chileno, un panameño, dos nicaragüenses y cinco colombianos. En la embajada de España fueron obsequiados por el embajador señor Ruiz Jiménez con una copa de vino español.

EN LA UNIVERSIDAD GREGORIANA

A las cinco de la tarde, doña Carmen Polo de Franco y su séquito, se trasladaron a la Universidad Gregoriana, considerado como el primer centro docente del mundo católico y donde fué recibida por el rector y otras personalidades, así como por la totalidad de los alumnos, que le hicieron objeto de un cariñosísimo recibimiento. En el gran patio cubierto comenzó minutos después la segunda conferencia del ciclo del Padre Claret, a cargo del académico don José María Pemán, quien disertó sobre el tema "El Padre Claret y su tiempo".

Don José María Pemán hizo un magnífico estudio de San Antonio María Claret, en el que analizó su vida y hechos con una profusión de documentos magistralmente manejados. Destacó la figura del nuevo santo al trazar un paralelo con otras glorias de la Iglesia, con San Benito y San Ignacio, surgidos en épocas de crisis para la cristiandad. Don José María Pemán, que fué interrumpido en varias ocasiones con aplausos, recibió una ovación cerrada al terminar su conferencia, que duró exactamente hora y cuarto.

Seguidamente el Orfeón Donostiarra, bajo la dirección del maestro Gorostidi, ejecutó un concierto.

Terminado el concierto, la esposa del Jefe del Estado y sus acompañantes regresaron a la Embajada de España cerca de la Santa Sede. Antes de cenar efectuó un recorrido por la ciudad. Iba a pie y su presencia fué acogida con aplausos y vivas por parte de la población italiana, que ha demostrado una vez más la simpatía que siente hacia España y el Generalísimo Franco.

CENA DE GALA

En la Embajada se celebró, a las nueve y media de la noche, una cena de gala en su honor, en la que se reunieron numerosas personas españolas que se encuentran en Roma, tanto seglares como religiosas.

RESONANCIA EN LA PRENSA ITALIANA

La prensa italiana continúa ocupándose de la estancia en Roma de la ilustre dama. Todos los diarios insertan detalladas informaciones objetivas, con fotografías. El órgano del Vaticano "L'Osservatore Romano", que dedica la mayor parte de sus cuatro páginas de hoy a los actos de la canonización del Padre Claret, publica, debajo de una monumental fotografía de la Basílica durante la ceremonia, un primer plano de la esposa del Jefe del Estado, que tiene a su lado al marqués de Villaverde. La foto está tomada también en el citado acto.—(EFE).

CONCURSO ROMPECABEZAS
23.000 PTAS. EN PREMIOS
Lea en la página 4, las BASES de este importante concurso

El representante del Irak presenta sus credenciales al Jefe del Estado

MADRID, 8.—En el día de hoy, con el ceremonial acostumbrado, se ha verificado en el Palacio de El Pardo la presentación de cartas credenciales a S. E. el Jefe del Estado y Generalísimo de los Ejércitos, del enviado extraordinario y Ministro plenipotenciario del Irak, Excmo. Sr. Atta Amin.

Terminada la presentación, el Caudillo de España conversó con el Ministro del Irak.

EL MINISTRO DE NEGOCIOS EXTRANJEROS DEL LIBANO, RECIBIDO EN EL PARDO

MADRID, 8.—A mediodía de hoy fué recibido en el palacio de El Pardo por S. E. el Jefe del Estado, el Ministro de Negocios Extranjeros del Líbano, con quien el Caudillo celebró una cordial entrevista.

RECEPCION EN HONOR DEL GOBIERNO ESPAÑOL

El Ministro de Negocios del Líbano, don Felipe Takla Bey, ha ofrecido a primera hora de la noche una recepción en honor del Gobierno español, a la que asistieron el Ministro de Asuntos Extetriores, de Justicia, del Aire, y los miembros del Cuerpo diplomático acreditado en España.

LA GRAN CRUZ DE SAN RAIMUNDO DE PEÑAFORT, AL DOCTOR TAKLA BEY

Con ocasión del viaje oficial que actualmente realiza por España el Ministro de Negocios Extranjeros del Líbano, don Felipe Takla Bey, el Gobierno español le ha concedido la Gran Cruz de San Raimundo de Peñafort.—(CIFRA).

LA JUNTA DE GOBIERNO DEL COLEGIO DE AGENTES COMERCIALES

Después de la renovación reglamentaria, aprobada por la superioridad, la Junta de Gobierno del Colegio Oficial de Agentes Comerciales de La Coruña quedó constituida en la forma siguiente:

Presidente, don Arcadio Carballo ...; vicepresidente, don Aniel Ju... ...; secretario, don Juan Fernández Mosquera;; contador, don Antonio Barbeito Martínez; tesorero, don Eugenio Villaverde Alvarez; vocales, don Frutos Fernández Martínez, don Fabriciano Pérez Frutos, don Arcadio Lage Vizoso, don Francisco Roca Freire, don Jesús Miguélez García, don Luis Sánchez Rodríguez, don Donato Castaño Barca, don Manuel Vidal Agra y don Calixto López y López.

Les deseamos una afortunada gestión.

Compañía Arrendataria del Monopolio de Petróleos Sociedad Anónima

JUNTAS GENERALES ORDINARIA Y EXTRAORDINARIA

Se convoca a los señores accionistas a Junta general ordinaria, que se reunirá en el domicilio social, calle de Torija, 9, Madrid, el día 24 de mayo actual, a las doce y media de la mañana, para someter a su aprobación la Memoria, balance y cuentas del ejercicio del año 1949.

A continuación se celebrará la Junta general extraordinaria, para someter a la aprobación de los señores accionistas las modificaciones necesarias en los estatutos, acoplando sus disposiciones a la ley de 17 de julio de 1947 y al reglamento para su aplicación, aprobado en 20 de mayo de 1949.

Tendrán derecho de asistencia los señores accionistas que posean 100 o más acciones inscritas a su nombre en el libro registro de la Sociedad con anterioridad al 3 de diciembre de 1949. Los accionistas propietarios de menos de 100 acciones podrán ser representados por los que tengan derecho de asistencia.

La certificación para asistir a la Junta o para ser representados deberá solicitarse por escrito de la Secretaría General hasta cuarenta y ocho horas antes de la fecha que se fija para su celebración.

Madrid, 3 de mayo de 1950.— El secretario general, **J. M. Comyn.**

La Unión Industrial

(SOCIEDAD ANONIMA)

Desde el día 10 de mayo corriente y durante el término de quince días, se satisfará en las oficinas de la Sociedad, Juan Flórez, 124, de diez a una, el dividendo acordado repartir a las acciones en la Junta General ordinaria de 28 de febrero pasado.

Transcurrido el término de quince días, deberá ser solicitada fecha de pago.

La Coruña, 8 de mayo de 1950.
El Secretario, **Nicanor Escudero Cabrera.**
El Presidente, **Enrique González Rodríguez.**

La Maquinista Terrestre y Marítima
S. A.

CAPITAL: 100.000.000 DE PESETAS
Domicilio social: BARCELONA

SUSCRIPCION PUBLICA DE 80.000 OBLIGACIONES DE 500 PESETAS CADA UNA, CON CUPON 1.° DE JULIO DE 1950

INTERES ANUAL: 6 %
TIPO DE EMISION: 95 %
RENDIMIENTO LIQUIDO: 4,60 %

MAS EL BENEFICIO CORRESPONDIENTE A LA PRIMA DE AMORTIZACION

Esta emisión de obligaciones tendrá la garantía de todo el activo social del que forman parte importantes inmuebles destinados a talleres con la maquinaria en ellos instalada; en consecuencia la Sociedad emisora se compromete a no enajenar ni gravar aquellos inmuebles como no sea para destinar el producto de dichas operaciones a la amortización de las obligaciones que la Sociedad tiene ya en circulación y las que se emiten, hasta donde alcance.

Esta emisión ha sido tomada en firme por las siguientes entidades:

Banco Hispano Americano — Banco Central
Banco Urquijo — Banco Hispano Colonial
Soler y Torra Hermanos

que admiten suscripciones en sus Casas Centrales y en las de sus Sucursales y Agencia

La suscripción a título irreductible quedará abierta el día

10 de Mayo de 1950

Las suscripciones serán admitidas por orden de recepción, reservándose el grupo asegurador la facultad de declararla cerrada cuando la emisión quede cubierta.

CALCETINES
oferta especial
CALCETINES
infinidad de tipos
CALCETINES
calidades extra
CALCETINES
dibujos modernos
CALCETINES
precios ventajosísimos
VISITE NUESTRA EXPOSICION
ALMACENES VILA

Nuestras Crónicas

Alemania no será integrada en el Pacto Atlántico

Se espera una maniobra soviética para contrarrestar la actividad diplomática occidental

CRONICA DE PARIS POR **ANTONIO MIRA**

PARIS, 8.-- (CRONICA DEL CORRESPONSAL DE LA AGENCIA LOGOS, PARA EL IDEAL GALLEGO).

El tinglado diplomático ha empezado a funcionar. La ofensiva de primavera en la que los occidentales han roto el "fuego frío" de las entrevistas o simplemente maniobra prevista, sin ataque de gran envergadura; veamos el calendario: Hoy, entrevistas Acheson a Schuman, aquí; mañana y pasado mañana, entrevista Acheson a Bevin, en Londres; del 10 al 12, reunión de los "tres" en la capital británica; el 13, posible entrevista en Moscú de Trygve Lie con Stalin; el 14, sesión del Consejo de los doce del Pacto Atlántico, en Londres. Nos esperan dos semanas totalmente diplomáticas, en las que habrá algunos sustos. La gente se interesa por esta actividad; el tinglado diplomático atrae espectadores. ¿Qué duda cabe? Se ha repetido hasta la saciedad que la suerte del mundo depende de lo que se decida estos días. Pese al optimismo que ha demostrado últimamente el Presidente Truman, no faltan personalidades internacionales calificadas que afirman que "la situación es crítica" y que el peligro de guerra es agudo.

LA IDEA DEL ALTO CONSEJO ATLANTICO, ABANDONADA

Pero vayamos por orden. La principal novedad para los franceses es que, según se afirma, se ha abandonado la idea de crear un Alto Consejo Atlántico, preconizado por Bidault; sin embargo, los "tres" se orientan por lo que parece, hacia la creación de un Comité ejecutivo y de un Secretariado permanente, tripartitos ambos. La otra novedad importante es que, según los que han venido de Washington, se espera una "contramaniobra" soviética de un momento a otro. El señor Lie puede ser el instrumento de esta contramaniobra. Y aunque nadie duda de la buena fe que ha impulsado al señor Lie, todo el mundo está de acuerdo en que ha operado tardía e inoportunamente. Esta ingenuidad, aprovechada por los soviéticos, no por los rusos, ya que tienen mucho de asiáticos, puede costar cara.

Acheson y Schuman han hablado, sin duda alguna, de Indochina, y de la contrapartida americana, y de la necesidad de que los franceses sean más comprensivos con las necesidades de Alemania. Pero los americanos no entienden como los franceses los problemas coloniales, aunque están convencidos de la necesidad de ayudar a Francia en su lucha contra el comunismo en Extremo Oriente. Los franceses, a su vez, tampoco pueden ver los problemas europeos y alemanes, como los americanos; pero también están convencidos, y especialmente monsieur Schuman, de que Europa sin una Alemania sólida e incorporada al mundo occidental, será presa fácil del comunismo asiático si éste se decide a lanzar una ofensiva armada.

ALEMANIA, MANZANA DE DISCORDIA

Alemania sigue siendo, por tanto, manzana de discordia. No porque en Wáshington piensen de diferente manera que en París en cuanto a los puntos de vista político y militar, sino porque no se quieren mezclar estos aspectos del problemas con el económico. Alemania no será integrada en el Pacto Atlántico; el comité ejecutivo o el Alto Consejo de dicho Pacto se ocuparán únicamente de los asuntos militares y políticos. Y la organización europea de cooperación económica funcionará aparte, aunque paralelamente. Alemania no podrá ser excluída de las decisiones que tome el citado comité atlántico, aunque éstas sean militares o políticas, pues en la actualidad es imposible separar de un modo total estos dos aspectos del económico. Este es el problema.

El que el viaje de Trigve Lie a Moscú haya sido acogido con simpatía en la URSS, ha provocado, como era natural, una reacción de desconfianza en Londres y en Wáshington. París, en los primeros momentos, cuando el secretario general de la O. N. U. tomó aquí esta decisión, se dejó encantar o embaucar por las perspectivas de una mediación diplomática que deshiciera la tirantez actual.

Mientras tanto, de Washington siguen llegando noticias autorizadas sobre los preparativos militares que están haciendo los soviéticos. Se dice que Acheson ha traído a Europa unos expedientes con cifras precisas, según las cuales el armamento ruso alcanza ahora su punto culminante. En 1954, fecha a la cual el arsenal ruso será irresistible si los occidentales no toman desde ahora, medidas o contramedidas de urgencia.

En Washington se esperan malos días para Pentecostés en Berlín. En Washington hablan de guerra posible dentro de cuatro años. Y los americanos siguen afirmando que ellos no darán el primer paso para amansar al plantígrado ruso. Ya se conocen muy bien los resortes y reacciones de la diplomacia soviética. La firme actitud americana se pondrá de relieve estos días, y Dios quiera y sirva para dar la razón a los frívolos que no creen en una nueva y próxima guerra, es decir, para disipar los peligros y riesgos que estas dos semanas diplomáticas van a poner de manifiesto.

Sociedad

VIAJEROS. — Acompañado de su distinguida esposa, salió para Madrid y otras capitales el Dr. Fermín Bescansa Casares.

MADRID, AL HABLA

Dos millones de perso habrá en la capital p las fiestas de San Is

Un apoteósico homenaje rendido a la Virge de Guadalupe

Vázquez Díaz y Aguiar, candidos a la Medalla de Honor de pint

(ESPECIAL PARA EL IDEAL GALLEGO)

MADRID, 8.—Los isidros, que antaño llegaban a Madrid en diligencia o en los trenes cortos, arriban ahora a Madrid en avión. No hay, pues, tales isidros en aquel sentido que a esta expresión se le dió antaño. Madrid está lleno, no de gentes del campo o de paletos como solía llamárseles, sino de extranjeros. Y no hay habitaciones disponibles en los hoteles, ni mesas libres en los bares elegantes ante cuyas "barras" se agrupan los visitantes cosmopolitas. Nuestro Alcalde cree que hacia mediados de mes, precisamente para San Isidro, habrá en Madrid alrededor de los dos millones de personas. Estamos ya en plenas fiestas. Comenzaron ayer con el pregón de Díaz Cañabate y con esa competición automovilística infantil que resultó en extremo simpática. Niños de corta edad (El límite eran los nueve años) hicieron verdaderas proezas con sus diminutos bólidos) capaces de alcanzar la velocidad de ¡cuarenta kilómetros a la hora! Hubo carreras con coches de pedales y de motor, y los corredores fueron acogidos con demostraciones de entusiasmo. Los chavales aparecieron con el atuendo propio de los grandes ases del volante (monos, guantes protectores, grandes gafas). Un éxito rotundo tanto para los vencedores, a los que se entregaron juguetes, como para el numeroso público que acudió al Retiro a presenciar las pruebas. En realidad e fué escenario de todos los domingueros. En el estang regatas; en las amplias carreras pedestres y en la recreos actuó el carro de res. Los escaparates de los cios lucieron sus mejores vistas al concurso; y, en las gentes pasaron un dom mado en todos los aspect

MUERTE DE DON CESAR

Con tanta fiesta pasó hasta hoy, una triste noticia fallecimiento de don César antiguo director del Lab Municipal; jefe de los serv nitarios del Ayuntamiento que por su cordialidad y rácter afable, gozaba aquí rales simpatías. Era uno de "Chicotes" populares con ta Madrid. Los otros dos son tor don Enrique, hermano cido, y Perico Chicote.

Prueba innegable del don César se había sabido en Madrid ha sido el desfile te, de gentes de todas las ciales por la casa mortuoria pidez con que se llenaron de firmas.

EL CONGRESO DE DERE PROCESAL

Por lo demás continúa la congresos y reuniones de internacional. Ahora mismo reunidos a los especialistas recho procesal; aunque

(CONTINUA EN OC

COLOR _____ COLOR ____

¡¡211 PREMIOS POR UN VALOR TOTAL DE 23.000 PTAS!!

Tras unos años de ausencia en este mercado, de un producto para lavar ropa blanca y prendas delicadas, mundialmente conocido, y próxima su reaparición en España, la firma encargada de fabricarlo, segura de que el nombre y la presentación del artículo serán gratamente recordados por cuantos lo utilizaron, abre un CONCURSO con las siguientes

B A S E S

1. Se trata de un ROMPECABEZAS fraccionado en 18 trozos que, debidamente unidos, dan el nombre del producto.
2. El día 10 del CORRIENTE MAYO, se publicarán en los principales rotativos, los TRES PRIMEROS trozos. Los QUINCE restantes, se insertarán en días sucesivos (unas veces, uno o más, y otras ninguno).
3. Para participar en el concurso, será preciso conservar este anuncio. En el rectángulo de su parte superior, deberán pegarse los trozos hasta la articulación del nombre del producto. Una vez esto conseguido, el concursante habrá de ACERTAR los DOS COLORES BASICOS que distinguen el envase, y anotarlos en la parte superior donde figura la palabra COLOR.
4. Se establecen 211 premios, así distribuídos:
   UNO de 3.000 PESETAS para el concursante que acierte NOMBRE y DOS COLORES.
   DIEZ de 1.000 PESETAS para quienes logren pegar debidamente los 18 trozos, pero sólo recuerden UNO de los DOS COLORES.
   200 LOTES DE PRODUCTOS fabricados por la casa organizadora del concurso, valorados cada uno en 50 Pesetas. Estos premios serán concedidos a los que sólo resuelvan el Rompecabezas.
5. Si el número de concursantes que hayan acertado fuese superior al de los premios establecidos, se procedería para cada lote a un sorteo, en presencia del Notario del Ilustre Colegio de Barcelona, D. Guillermo Alcover, al cual ha sido entregada en sobre lacrado la solución, así como los premios en metálico que estarán a la disposición de los ganadores que acrediten su personalidad, después de publicado el fallo. El concurso no podrá declararse desierto. Si ningún concursante acierta, los premios se distribuirán entre los que hubieran enviado soluciones más aproximadas.
6. El plazo de admisión de soluciones se cerrará el 27 de Mayo actual, a las 6 y media de la tarde. El día 10 de junio se publicará el fallo en la prensa.
7. El hecho de participar en el concurso, implica la aceptación de las bases. No se mantendrá correspondencia sobre el concurso.

Las soluciones deberán remitirse al Apartado de Correos n.° 828, Barcelona, haciéndose constar "PARA EL CONCURSO "ROMPECABEZAS" e indicando nombres y dirección exacta del remitente.

Deportes

El Deportivo, eliminado de la Copa por el Sevilla

Tras una deplorable actuación, los blanquiazules sólo consiguieron empatar (1-1)

Acertada táctica defensiva de los andaluces. Arza y Dieste autores de los goles. Guimeráns expulsado en el segundo tiempo

El partido fué presenciado por el Seleccionador Nacional

Aunque en el transcurso de los años la experiencia ha demostrado con creces a la afición coruñesa, que el Deportivo no es equipo a quien le vaya bien en el torneo de Copa, en esta ocasión existía entre los seguidores deportivistas la esperanza de eliminar al Sevilla. Pero la ilusión, esa fe en las posibilidades de los locales, se fué desvaneciendo paulatinamente a medida que el encuentro discurría, y el conjunto coruñés daba muestras de una ineficacia absoluta ante la meta contraria, de una pobreza de juego que destacaba aún más, por la carencia de sentido práctico de la táctica a emplear.

Y con todos estos defectos, y ninguna virtud a cambio, difícilmente podría lograrse —no ya la eliminación del Sevilla— sino ni siquiera la victoria en Riazor. Por ello antes de entrar en consideraciones sobre el partido, y apalizar el desarrollo del mismo, anticipemos que el empate conseguido por el conjunto andaluz en el Estadio, fué justo y merecido.

ACERTADA TACTICA DEL SEVILLA

Ellos realizaron frente al Deportivo el encuentro que debían; destruyendo juego, estorbando constantemente la acción del contrario, cerrando sus líneas, marcando estrechamente hombre por hombre, y efectuando, en suma, una labor eficaz en defensa de la ventaja adquirida con el resultado de Nervión. En contraste, los blanquiazules, haciendo el peor partido de la temporada, no supieron imponer el juego que convenía para romper y desbaratar esa táctica obstrucionista del bando contrario. Los desaciertos cundían en las filas blanquiazules, no se ligaba una sola jugada, faltaba sentido del desmarque, y, por si fuera poco, la conocida nulidad rematadora del ataque, también fallaban con frecuencia las líneas defensivas y los medios volantes. Pero todo esto podía perdonarse, porque no todas las tardes van a ser afortunadas, si ello se hubiera suplido con un entusiasmo constante, con un sentido de la responsabilidad necesario en cualquier profesional del futbol, que le lleva a dar de sí todo cuanto puede y sabe en una contienda decisiva. Y esto, por desgracia—y es lo más lamentable— también faltó en los blanquiazules, que cerraron lo que ha sido una brillante temporada para el club, con una actuación deplorable.

Había elegido el Deportivo terreno tras los preliminares de rigor, en los que Acuña hizo entrega a Eguiluz de un banderín y se guardó un minuto de silencio como homenaje póstumo a las víctimas del Torino. El capitán deportivista prefirió que su equipo jugara la primera parte a favor del ligero viento que soplaba sobre Riazor en una tarde agradable y soleada, y sin embargo, en ningún momento acertaron los coruñeses a sacar provecho de esta pequeña ventaja. A medida que los minutos de este primer tiempo pasaban, aumentaban los desaciertos locales, demasiado nerviosos porque el gol no llegaba y, por el contrario, el grupo sevillista se afianzaba en su juego destructor, que no era obstáculo para que, de vez en cuando, realizaran rápidas escapadas hacia la meta contraria, especialmente por el lado de Pineda, que, muy peligroso en esta parte, se le escapó con frecuencia a Botana.

CERO A CERO EN EL DESCANSO

Se llegó al descanso con un cero a cero en el marcador, esperanzador para ambos contendientes, aunque vista la pobre y deslucida actuación de los deportivistas, poco o nada podía confiarse en remontar durante el segundo tiempo la diferencia favorable a los blancos merced al 4-2 del partido de Nervión.

Las únicas jugadas verdaderamente peligrosas para la portería de Bustos, salvo los siete minutos finales en que el Deportivo presionó insistentemente, corrieron a cargo de Rafael Franco, que nada más comenzar la segunda parte, realizó dos internadas casi seguidas en las que después de sortear a varios contrarios, puso la pelota a los pies de un compañero de linea que, de forma inexplicable desperdició la jugada.

Después nuevamente volvió todo a la normalidad, que en este partido era el desconcierto absoluto de los deportivistas en contraste con la eficaz labor de sus contrarios, que olvidándose del juego preciosista realizado en los anteriores encuentros, se limitó a llevar a cabo con pleno acierto una táctica preconcebida—poco brillante pero práctica—y en la que todos y cada uno del conjunto andaluz, pusieron a prueba su entusiasmo.

GOLES Y EXPULSION DE GUIMERANS

Y cuando Arza, de forma espléndida y con toda serenidad, lograba el gol que aseguraba al Sevilla el pase a la eliminatoria siguiente, el desaliento cundió en las gradas de Riazor y el nerviosismo entre los jugadores fué en aumento. Empezaron a prodigarse las brusquedades; el árbitro que, aunque sin beneficiar a ningún bando, no había estado acertado, se veía impotente para atajar los incidentes que originaban los aspavientos de algunos sevillistas y la conocida y nefasta actitud de Araujo en cuantas jugadas intervenía. Y sólo intentó mantener su criterio el señor Rivero, cuando tomó la determinación de expulsar a Guimeráns por haber dado éste un golpe al delantero centro contrario, mientras el público dedicaba una sonora pita al colegiado guipozcoano. Esto ocurría a los 22 minutos y todo hacía prever que la contienda terminaría con la victoria sevillista, cuando Dieste —que había permutado su puesto con Tino ya en la primera parte— consiguió el tanto del empate batiendo a Bustos de forma imparable. Aun tuyo que intervenir el meta forastero para atajar dos tiros difíciles de Ponce, y Venys sacar el balón de la misma línea de gol, en un acoso final del Deportivo.

ANTUNEZ, EN FORMA

Al analizar la labor del Sevilla, resulta difícil hacer distingos entre alguno de sus elementos, ya que la forma de juego que emplearon supuso el sacrificio de la individualidad a la labor de conjunto. Quizás la presencia del seleccionador nacional en la tribuna de Riazor, hizo que Antúnez se superase demostrando que es en la actualidad el mejor defensa central de España.

Venys fué otro de los destacados y los demás cumplieron a la perfección su cometido, incluyendo las actitudes de dolor y desesperación que en fingidas lesiones prodigaron.

IGNORANCIA DEL ARBITRO

El árbitro, señor Rivero, no pareció enterado de la advertencia hecha por la Nacional para los partidos de Copa, en el sentido de que los jueces de las contiendas corten todo atisbo de juego duro, para evitar lasionados en vísperas de desplazamiento a Río. Pero además de eso, el señor Rivero demostró ignorar muchas cosas más relacionadas con su misión en el terreno de juego.

Y como el juzgar la labor individual de los deportivistas, resultaría harto desagradable, digamos que sólo Pedrito y Juanete pueden incluirse entre los menos malos, salvando a medias su responsabilidad en esta desafortunada tarde de los subcampeones de Liga.

MANUEL HERNANDEZ

Alineaciones goles árbitro

R. C. Deportivo: Acuña; Botana, Ponte, Pedrito; Guimeráns, Juanete; Rafael, Moll, Ponce, Dieste y Tino.

Sevilla F. C.: Bustos; Guillamón, Antúnez, Venys; Eguiluz, Enrique; Oñoro, Arza, Araujo, Herrera y Pineda.

* * *

0-1.--A los 17 minutos de la segunda parte, Arza--situado en la posición de extremo derecha--recoge un balón rechazado por la defensa blanquiazul, y con absoluta serenidad, lanza un tiro raso y cruzado que Acuña no puede en forma alguna detener.

1-1.--Van transcurridos 33 minutos cuando Dieste, tras un peloteo en el área sevillista, se hace con la pelota y de fuerte tiro bate a Bustos, logrando el empate.

* * *

Arbitró el colegiado guipuzcoano don José María Rivero, ayudado por jueces de línea del mismo colegio.

Bustos, guardameta del Sevilla, en una de sus afortunas intervenciones en el encuentro jugado el domingo en Riazor

Después del empate

Los entrenadores

"NOSOTROS VENIAMOS A DESTRUIR JUEGO", DICE CAMPANAL

En el vestuario sevillista se respira un aire alegre. Mientras los jugadores se desvisten, Campanal, su entrenador, les felicita y les anima con palabras afectuosas. Nos acercamos a Guillermo.

—¿Qué le ha parecido el partido?

—Fué el típico de Copa; duro, en algunos momentos violento, y de gran emoción. Juego no hubo porque nosotros veníamos precisamente a destruirlo.

—¿Considera justo el resultado?

—Sí; mis muchachos desarrollaron perfectamente la táctica defensiva, en tanto que el Deportivo, más nervioso a medida que pasaba el tiempo, no acertaba a ligar.

—¿Le agradó el arbitraje del señor Rivero?

—Excelente; mantuvo siempre su autoridad.

—¿Le pareció justa la expulsión de Guimerans?

—Desde luego, pues el coruñés agredió a Araujo. Supongo que sería un momento de arrebato motivado por el nerviosismo pero teniendo en cuenta que se castiga el solo intento de agresión y la de Guimeráns fué consumada, la decisión del árbitro me parece muy lógica.

"EL DEPORTIVO NO ESTUVO A LA ALTURA DE OTRAS TARDES", MANIFIESTA SCOPELLI

Los jugadores deportivistas se desvisten en silencio. Solamente oímos algunas palabras de lamentación. Algo apartado está Scopelli.

—¿Le gustó el encuentro?

—No fué nada espectacular, ni podía serlo tal como actuó el equipo andaluz.

—¿Y el Sevilla?

—Desempeñó muy bien su misión. Vino a destruir juego y esto lo logró plenamente.

—¿Qué le ha parecido el Deportivo?

—No estuvo a la altura de otras tardes. Claro que los chicos estaban muy marcados y el hecho de contar con dos goles en contra significaba un difícil escollo.

—¿Le agradó el arbitraje?

—Sí.

Scopelli no tiene muchas ganas de hablar y prudentemente lo dejamos.

Agredido y expulsado

ARAUJO SIENTE LA EXPULSION DE GUIMERANS

Y oigamos ahora por boca del mismo Araujo como fué la agresión de Guimeráns.

—Manolo me dió un golpe en el estómago que casi me privó de sentido. Lo siento mucho y le perdono hasta el punto de que informaré favorablemente a la Nacional porque para mi no ofrece duda que el coruñés se dejó llevar por un arrebato de nerviosismo.

—¿Te han dado fuerte?

—Sí... el partido estuvo algo duro pero no tanto como en Sevilla; allá fué una batalla campal.

Y como observamos que Araujo se va por la tangente optamos por dejarlo.

"NI LE TOQUE", SE JUSTIFICA EL DEPORTIVISTA

Guimeráns, el medio coruñés, se encuentra muy entristecido cuando nos acercamos a él.

—¿Qué te ocurrió con Araujo?

—Absolutamente nada. Te juro que ni le toqué; él se tiró al suelo gesticulando y el árbitro creyó oportuno expulsarme. Eso fué todo.

—¿Entonces no se te ocurrió en ningún momento agredirle?

—Nunca.

QUESADA.

Continúa la crisis de la Directiva orensana

ORENSE, 8.—Se celebró el domingo en un cine de esta ciudad la asamblea general de socios de la Unión Deportiva Orensana, para tratar de resolver la crisis porque atraviesa el Club.

Después de largas discusiones y controversias, no se llegó a una solución definitiva, formándose una comisión, que integran seis socios, para que realicen las gestiones necesarias, con el fin de encontrar solución al grave problema que tiene planteado el club orensano.

El Arosa venció al Pontevedra (3-1), en partido amistoso

VILLAGARCIA DE AROSA.— Se ha celebrado el partido correspondiente a la "Copa Pontevedra" en el que se han enfrentado el Arosa y el Pontevedra, venciendo los locales por 3-1.

Los equipos alinearon:

Pontevedra: Domínguez; Larrosa, Maquieira, Pouú Manolé, Olmos; Baña, Español, Castillo, Vasco y Dito.

Arosa: Prego; Venancio, Villar, Moncho; Chiarroni, Nolito; Ventura, Besada, Juan, López y Gómez.

LEA Y ANUNCIESE EN EL IDEAL GALLEGO

Las progresos de la anestesia

En estos días se exhibe en un escaparte de la calle Real, un aparato de anestesia modernísimo norteamericano, adquirido para el Sanatorio del Socorro, por su propietario el Dr. Ponte Ferreiro, que profesionales y profanos admiramos con satisfacción porque todos habíamos oído comentar la existencia en las modernas clínicas norteamericanas de un nuevo y original aparato de anestesia que evita hasta el máximo los peligros operatorios, aunque la operación dure varias horas, y nos da satisfacción contemplarlo en la realidad y sobre todo nos enorgullece que sea precisamente La Coruña la primera ciudad de Galicia donde haya un Sanatorio en que se instale tan eficaz progreso científico.

Real Club Deportivo

AVISO

Se pone en conocimiento de los jugadores inscriptos en la Escuela de Scopelli, que los componentes del equipo de mayores, deberán presentarse hoy en el Estadio a las siete de la tarde, provistos de zapatillas.

EL ENTRENADOR.

Dr. Julián Rodríguez López

GARGANTA, NARIZ Y OIDOS

Cantón Pequeño, 23-2.º

REANUDA SU CONSULTA, de 3 a 7

Veraneo en la Sierra

— en el —

GRAN HOTEL DEL BALNEARIO - INCIO

Agua corriente caliente y fría

PISCINA — TENIS — TIRO AL PLATO — PIN-PONG — MONTAÑA

Pensión completa desde 40 pesetas diarias.

Precios especiales para familias con niños

ABIERTO DE 1.º DE JULIO A 30 DE SEPTIEMBRE

INFORMES: Plaza de Lugo, 4, bajo. - Teléfono, 2040. - La Coruña

¡¡MAQUINAS DE ESCRIBIR POR 27 DUROS!!

Lo más ingenioso ¡CLARA ESCRITURA! ¡PRECISION! ¡BARATURA! ¡PRESENTACION! ¡UN ALARDE DE FABRICACION! Escriba sus cartas con la renombrada HOGAR. Se la enviamos a reembolso para mayor comodidad. ¡Exija el modelo 1950. RESPONDEMOS de su escritura. Peso bruto de la máquina 2.300 gramos. Velocidad, veinte palabras por minuto. Dispone de mayúsculas, minúsculas, signos y numeración. Un mecanismo complicado reducido a la mayor sencillez en favor del público. No deje para mañana su pedido, hágalo hoy mismo y asegure su máquina siendo el primero. Mándenos su nombre y señas, y a reembolso recibirá el talón-orden. Para pedidos: JENARO CALATAYUD. CALPE (Alicante).

Guillermo Eizaguirre cree que España irá a Río

Vino a La Coruña para ver a Antúnez

"La valía de Acuña es de sobras conocida", dice el Seleccionador

El domingo nos llevamos una grata sorpresa al entrar en Riazor. La presencia inesperada en el Estadio del seleccionador nacional de futbol, Guillermo Eizaguirre. Saludos, preguntas de ritual, y una cita para el lunes por la mañana en el hotel donde se hospedaba.

Es puntual Elzaguirre en bajar a vestíbulo, y nosotros en empezar a preguntarle.

—¿Motivo de su viaje a La Coruña?

—Ver el partido del domingo.

—¿Jugadores en observación?

—Los veintidós.

—¿Y además de los veintidós?

—Pues concretamente Antúnez.

—¿Cómo lo encontró?

—Muy recuperado. Francamente bien.

—Entonces, ¿será de los que vaya a Río?

—A lo major.

—Bueno; ¡si es que se va!

—Yo creo que sí.

—¿Qué ambiente hay en la Nacional sobre esto?

—Todavía no se sabe nada en definitiva.

—Y si Riera está bien para entonces, ¿por quién se decide?

—¿Entre él y Antúnez?

—Sí.

—Son jugadores completamente distintos.

—Sinceramente; de los que actuaron en Riazor, ¿sólo le interesaba el defensa central del Sevilla?

—Puede creerme.

—¿Entonces, Arza?

—Es un buen interior.

—¿Y Botana?

—Sé que juega habitualmente mucho más que ayer.

—¿No figura por tanto en su lista de seleccionados?

—El defensa lateral derecho lo tengo ya cubierto.

—¿Por quién?

—Simplemente; un jugador de ese puesto.

—¿Tampoco el portero coruñés era motivo de observación?

—La valía de Acuña es de sobras conocida.

—¿Realiza muchos viaje de esta clase?

—Algunos. Ahora menos, porque tengo la colaboración del trío Lasplazas-Alzaga-Teus.

—¿Hay algo sobre el futuro equipo nacional?

—Hasta que no termine la Copa...

—Pero muchos serán los mismos que integraron la última selección, ¿no?

—Probablemente.

—Sin embargo, la actuación de la mayoría de ellos en Lisboa, no agradó.

—Jugaron mal. Influyeron varias cosas en aquel partido. Pero el equipo juega más de lo que demostró en la capital portuguesa.

¿Cómo justifica la inclusión de Ontoria.

—Es un buen jugador, pero falló.

—¿Y el caso Molowny?

—Ya he dicho que en Lisboa todos jugaron mal.

—¿Quién cree que tiene posibilidades de ganar el Campeonato del mundo?

—Brasil e Inglaterra.

—El papel de España en Río?

—Una actuación decorosa, por lo menos.

—¿Y qué característica debe tener, en su opinión, el equipo nacional?

—Simplemente que esté integrado por elementos que jueguen bien al futbol.

—Pues usted tiene la palabra, seleccionador.

H.

Mostacilla

Un minuto de silencio oficial. Luego, nada. Silencio prolongado, después.

¡Como para poner el grito en el cielo, hombre!

• • •

No, no salió el Deportivo a contender contra un equipo de futbol aunque haya gentes candorosas que lo crean así.

Aquello fué un combate entre un equipo de futbol y una formación de veloces destructores.

• • •

Siempre creímos que el tiempo era oro. Los sevillistas no fueron el pasado domingo de la misma opinión. Y perdiendo "lamentablemente" el tiempo ganaron los cuartos.

Los de final y... de los otros.

• • •

Arza, él solito, nos marcó cinco goles. Lo verdaderamente extraño es que no hayan echado mano de él para ir a Río. De estar nosotros en el pellejo del señor Eizaguirre lo hubiéramos mandado al Brasil hace veinte días.

¡¡Vaya un "niño"!!

• • •

Falló Moll un tanto, incomprensiblemente. Bustos se había ido de excursión y el uruguayo desperdició una excelente coyuntura para acortar distancias. Porque el Sevilla se traía de Nervión dos goles de ventaja ¿verdad? ¿O no?

• • •

Se endureció el juego porque el señor Rivero —que, dicho sea de paso, no es propietario de ninguna finca urbana en nuestra ciudad— volvió a traerse como auxiliar al señor Gerez. En la Liga, puede pasar, pero no cuando lo que se juega es la Copa.

Una mixtura de tan naturaleza tiene que daría "peleona".

ELE.

Sindicato Vertical de Transportes y Comunicaciones

Se pone en conocimiento de los transportistas de mercancías, que vengan practicando servicios desde antes del 27 de diciembre de 1947 y en virtud de las disposiciones vigentes puedan ser transformadas en líneas regulares, que a partir del mes de enero pasado, está abierto el plazo de presentación de esta clase de solicitudes en el organismo competente, y a fin de que no puedan alegar han sido perjudicados en sus intereses deberán entrar en relación con este Sindicato donde les será facilitada toda clase de información.

La Coruña, 8 de mayo de 1950.

Oposiciones

En el Boletín O. del Ministerio del Aire núm. 49 del día 4 de los corrientes se inserta la convocatoria de Oposiciones para cubrir VEINTE plazas de Capellán segundo del Cuerpo Ecle. del Aire, cuyo plazo de presentación de documentos expira el 1.º de septiembre y cuyos exámenes se verificarán en Madrid el 22 de septiembre.

Podrán opositar a ellas todos los sacerdotes españoles que cuenten cuatro años de presbiterado y no hayan cumplido los cuarenta de edad en 1.º de septiembre, previa la autorización de sus Prelados.

Números cantan

36 goles, 2 castigos máximos y un expulsado

Sais tantos más que en la anterior, se han totalizado en esta segunda jornada de los octavos de final de la Copa. Y se debe ello, sin duda, a esas goleadas alcanzadas por el Valencia en Mestalla —la máxima del domingo— y el Madrid en Tarragona, que fué el único vencedor en campo contrario, mientras el A. de Bilbao y el Sevilla empataban en Sarriá y Riazor, respectivamente.

Los únicos equipos que mantuvieron sus metas imbatidas, fueron el Oviedo y el Valencia, clasificados ambos para la eliminatoria siguiente.

No hubo que recurrir en ningún partido a la prórroga reglamentaria, y esos 36 tantos están repartidos de la forma siguiente: el madridista Macala logró cuatro, siendo así el delantero más realizador de la jornada. Con tres, figura Gago, con Seguí, Igoa, Barinaga, Ben Barek y Alsúa II, y con uno Sará, Molowny, Juncosa, Estruch, Chao, Lolín, Revuelta, Coque, Castivia, Nemes, Joseito, Echeveste, Navarro (Barcelona), Manolín, Puchades, Alsúa y Hernández. Estos dos últimos marcaron de penalty, al tirar los dos únicos castigos máximos que se pitaron el domingo.

CRUCIGRAMA

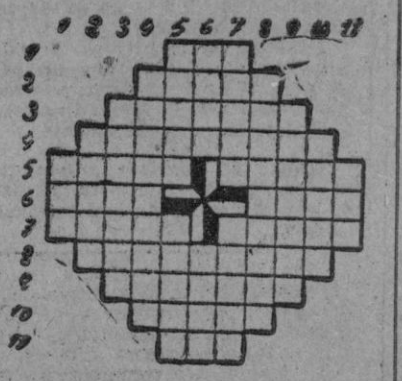

HORIZONTALES.— 1, Realiza. 2, En plural y familiarmente, nombre femenino. 3, Conducciones de agua. 4, Arteria que lleva la sangre al cerebro (plural). 5, Hogares. Lo hace el león. 6, Invertido, cuidado, atención. Pelo blanco. 7, Prueben. Cimas. 8, Entregaráseles. 9, Períodos de tiempo. 10, Extraes. 11, Artículo.

VERTICALES.— 1, Invertido, hortaliza. 2, Atravesad, agujeread. 3, Antifaces. 4, Opiniones. 5, En plural, hierba segada y seca. Invertido, pasen la lengua. 6, Invertido, cubre. Bolsa grande. 7, Pasar de adentro afuera. Dolores. 8, Engañeles con astucia. 9, Avispados, listos. 10, Destinos. 11, Nivel.

• • •

Solución al jerogífico núm. 1.119: Con paciencia nada más.

Y por último la nota desagradable para nosotros, de tener que registrar esa expulsión de Guimerans por agresión al delantero sevillista Araujo.

MARCADOR

COPA DE S. E. EL GENERALISIMO
OCTAVOS DE FINAL, 2.ª JORNADA

(1-4) Santander-Barcelona, 5-1.
(3-4) Atlético Madrid-Málaga, 4-2.
(0-1) Tarragona-Madrid, 1-7.
(4-3) Valencia-Mallorca, 8-0.
(0-1) Español-A. Bilbao, 1-1.
(1-1) Real Oviedo-R. C. Celta, 1-0.
(1-0) R. Valladolid-R. Sociedad 2-1
(2-4) R. C. Deportivo-Sevilla, 1-1.

CUARTOS DE FINAL PARA LOS DIAS 14 Y 18

Real Madrid-Atlético de Madrid.
Real Valladolid-Sevilla.
Atlético Bilbao-Real Oviedo.
Real Santander-Valencia.

LIGUILLA DE ASCENSO A SEGUNDA DIVISION

Grupo primero

Real Avilés-San Andrés, 1-1.
Tortosa-Logroñés, 2-2.
Huesca Caudal, 1-1.

CLASIFICACION

	J.	G.	E.	P.	F.	C.	P.
Tortosa	2	1	1	0	4	2	3--1
Logroñés	2	1	1	0	4	2	3--1
San Andrés	2	0	2	0	4	4	2--2
Caudal	2	0	2	0	4	4	2
Avilés	2	0	1	1	2	4	1--1
Huesca	2	0	1	1	1	3	1--1

Grupo segundo

Las Palmas-Toledo, 3-1.
Tenerife-Imperial, 2-3.
Melilla-Ceuta, 3-1.

3 PREGUNTAS 3 RESPUESTAS

Sobre el partido de Riazor

Juanito Belmonte, el famoso diestro apartado de los toros hace unos tres años, estaba —como buen sevillista— el domingo en Riazor. La circunstancia de encontrarse en Vigo por motivos de negocios, le proporcionó la oportunidad de ver una vez más a su equipo favorito.

Al final del encuentro le preguntamos al ex matador de toros, su opinión sobre lo que acababa de ocurrir en el césped del Estadio.

—Un feo encuentro, clásico de Copa —dice— con una virtud; emoción y muchos defectos que no hace falta señalar.

—¿Y el resultado?

—Justo y bueno para nosotros.

—¿La figura de la contienda, a su juicio?

—Antúnez, que es un gran defensa central, y está ahora en magnífico momento.

Y Belmonte dice esto con la misma solemnidad que si estuviera haciendo el brindis de un toro al jugador sevillista.

SIN ENGAÑOS

Por 12 pesetas

sortija plata de Ley, con piedra o foto MICRO ESMALTE EN TECNICOLOR, y letras grabadas, recibirá a reembolso como propaganda. Envíen fotografía, iniciales y medida (una tira de papel) a ESTUDIOS CAPITOLIO. Apartado 4.079. MADRID. Unica casa que garantiza el envío a los ocho días.

PIDA CATOLOGO GRATIS

RELOJES SUIZOS A PLAZOS Y AL CONTADO

15 AÑOS DE GARANTIA.—Marcas de 1.ª calidad CRONOGRAFOS. Grandes facilidades de pago. Envíos por correo. Pida catálogo gratis. COMERCIAL RELOJERA SUIZA. — Apartado 66. — ZAMORA

EXCURSION A MADRID

CON MOTIVO DE LAS FIESTAS DE SAN ISIDRO

Salida el día 13. — Magnífico autocar. — Plazas limitadas. Billetes e informes:

VIAJES GALICIA EXPRESO. Marina, 21. Teléfono, 3413

HERNIADOS

Libertad de movimientos, evitación de peligros, seguridad en el trabajo, imperceptibilidad en su uso y verse libre de peso, bulto, presiones, tirantes y engorros se consigue usando aparatos HERNIUS de fama reconocida. (C. C. S. 11.630).

VISITA EN LA CORUÑA el viernes día 12 del corriente, de 10 a 1, en el CONSULTORIO del Dr. LA PRIETA, S. Andrés, 110. En SANTIAGO, el jueves día 11 del cte., de 10 a 1, en el CONSULTORIO del Dr. CAAMAÑO, Franco, 44. En EL FERROL DEL CAUDILLO, el sábado día 13 del cte., de 10 a 1, en el CONSULTORIO del Dr. QUINTANILLA, General Mola, 9.

GABINETE ORTOPEDICO
Rambla Cataluña, 34. - BARCELONA
HERNIUS

HAY QUIENES AMPARANDOSE EN NUESTRO PRESTIGIO IMITAN NUESTROS ANUNCIOS PARA CONFUNDIR AL PUBLICO.

¡DECIDASE!

No demore por más tiempo su proyectada visita a la Perla de las Antillas, ahora es el momento de hacer su viaje

MADRID - LA HABANA

en las mejores condiciones de rapidez, comodidad y economía en los lujosos y ultramodernos cuatrimotores de la

COMPAÑIA CUBANA DE AVIACION S.A.

Enlaces inmediatos para
MEJICO - VENEZUELA - PUERTO RICO
y demás países de América.

Solicítenos, sin compromiso, cuantos informes precise en relación con los visados, gastos de viaje, fechas de salida, etc.

Consulte a sus Agentes de Viajes, "Líneas IBERIA" o a la

CUBANA COMPAÑIA CUBANA DE AVIACION S.A.

REPRESENTANTE EN ESPAÑA:
ARMANDO PEREZ PLASENCIA
PLAZA CORTES, 4 - TEL. 224645 - MADRID

SINTESIS DE LA JORNADA

El Real Madrid, Bilbao y Sevilla ganan la eliminatoria en campo ajeno

La del Barcelona en el Sardinero, fué la nota destacada

Acudió el Real Madrid a Tarragona con un sólo gol de ventaja sobre el conjunto catalán, del que le separa una superioridad individual y de conjunto que si no surtió efectos ocho días antes en Chamartín, ha de imputársele a que cualquier equipo sin figuras ni clase puede practicar mejor una táctica obstruccionista que llevar a buen término una ofensiva. Los chicos de Balmañá tenían que neutralizar la escasa ventaja madridista y superarla; para ello había que lanzarse al ataque y abrir las líneas, dejando a Dauder a merced de una línea delantera que cuando la dejan jugar sabe hacerlo bien. El resultado de 7-1 es bastante elocuente respecto a la comodidad conque actuó la vanguardia merengue, que obtuvo su más amplio resultado de la temporada.

También el Español tenía que conjugar la defensa con el ataque para eliminar al Atlético de Bilbao, que acudió a Sarriá con un sólo gol de margen. La delantera vasca jugó lo suyo y batió la meta españolista una sola vez, limitándose luego a defender sus dos goles con bastante éxito, si bien la portería de Lezama pasó grandes agobios y, según las informaciones, la actuación de Arqué pasó por alto muchas cosas en el área fatal. Resultado de una de éstas, sancionada, fué el empate españolista.

El Sevilla traía a Riazor dos goles que fueron celosamente defendidos y aún incrementados por otro del mismo autor. Practicando una táctica defensivo-ofensiva con evidente maestría, hizo estériles los candorosos ataques de la delantera blanquiazul, mal servida por sus medios y peor dirigida por sus dos interiores, lentísimos todos, con inverosímiles retenciones y falta de ligazón al no saber sacudirse el marcaje adoptado por los chicos de Campanal. El empate a un gol priva al Deportivo coruñés de sucesivas eliminatorias.

El Valencia abrumó al Mallorca con un 8-0, justificado por la muy evidente superioridad total de los mestalleros, en tanto que el Atlético madrileño se las vió y deseó para librarse del Málaga, al que sobrepasó por un sólo gol.

Otro tanto podemos decir del choque Oviedo-Celta, resuelto por 1-0 a favor de los propietarios del terreno y que ocho días antes, en Balaidos, obtuvieron un empate a un gol. Los vigueses jugaron un mal encuentro y en el mismo tono se desenvolvió el conjunto ovetense, cuyo único gol fué logrado por el argentino Sará.

En Zorrilla se limitaron los blanquivioleta a marcar dos goles al cancerbero easonense y a defender el amplio margen de tres goles, ya que sus líneas traseras son de gran eficacia, acreditada ocho días antes en Atocha, defendiendo el solitario gol de aquel encuentro.

Y vamos, para terminar, con el resultado más sorprendente de esta segunda vuelta de los octavos de final. La eliminación del Barcelona en el Sardinero por el Real Santander. Llevazan los azulgrana tres goles para sentirse seguro, máxime teniendo en cuenta que, aunque cuajado de figuras y bien preparado, el equipo montañés tenía que acusar cierta bisoñez en estas lides. Pero no fué así. Su vanguardia, bien apoyada por unos volantes de categoría, irrumpieron en el sistema defensivo catalán desbordándolo en una exhibición de clase y facultades verdaderamente sorprendente. Y aunque el ataque del "Barsa" inició frecuentemente la marcha hacia el marco santanderino, fué frenada por la tripleta de zagueros, a la que la pareja Herrero-Mathiesse ayudó en un prodigio de preparación física envidiable. Un equipo "histórico" apartado de una competición emotiva siempre y que comienza a ser interesantísima.

ELE.

Baloncesto

El Santa Lucía ganó el "Torneo de Primavera".

El domingo en la pista de Santa Lucía, se jugó la última jornada del campeonato de baloncesto que organizó la Federación coruñesa.

A las 11'30 se enfrentaron el I. N. P. y el Español S. D., venciendo éste por 30 a 17.

A continuación jugaron el Santa Lucía y Frente de Juventudes, ganando el primero por 39 a 18.

Resultó vencedor en este torneo el conjunto de Santa Lucía, que obtiene el trofeo donado por el Departamento de Educación y Descanso.

EL EQUIPO DE E. Y DESCANSO DE LA CORUÑA, AL CAMPEONATO NACIONAL

Hoy por la mañana salen para Lérida los componentes del equipo de baloncesto del G. de E. del I. N. P. de La Coruña, campeón del sector Galicia-León, para tomar parte en los campeonatos nacionales que organiza la Obra Sindical Educación y Descanso.

Este equipo, formado por funcionarios del citado organismo, está constituído por los jugadres siguientes: Segret, Costa, Martín, Busto, Paco, Fernando, Cañadas, Castillo y Suárez.

REUNION DE JEFES PROVINCIALES DE DEPORTES

Coincidiendo con los campeonatos nacionales de baloncesto, se celebrará en Lérida una reunión de jefes provinciales de Deportes, en la que estarán representadas todas las provincias españolas.

En esta reunión, que durará cinco días, se tratarán diversos temas relacionados con el deporte en las empresas, tanto en el aspecto social como técnico.

Para representar a nuestra provincia saldrá hoy hacia aquella ciudad, el jefe de Deportes, señor Antelo Liñayo.

¡A MADRID EN FIESTAS!

de San Isidro.—Dos excursiones con salidas los días 13 y 17 de Mayo y regreso el 17 y 22 del mismo mes

VIAJES MELIA, S. A., Cantón Grande, 2. Teléfono 4432

DE VENTA EN DROGUERIAS, COMERCIOS DE ARTICULOS DE LIMPIEZA Y SIMILARES

23.000 PTS. EN PREMIOS!!

CONCURSO "ROMPECABEZAS"

En la página 4, podrá leer las BASES de este interesante concurso

Sin Querer y A. de los Castros ascienden a Primera División

El próximo domingo comenzará la Copa

Cualquier partido entre los eternos rivales de la Ciudad Vieja siempre tiene emoción pero ninguno acabó nunca con un desenlace tan vergonzoso como el del pasado domingo. Resulta que faltando un minuto para concluir la lucha y cuando estaba ganando el Ciudad S. D. por 3-2 avanzó la delantera "rojilla" consiguiendo el empate. Un defensa del Ciudad S. D., Torrón, estimó la existencia de fuera de juego y al notar que el señor Páramo —que estaba realizando un arbitraje excelente —concedía el tanto lo agredió en forma brutal dejándolo sin sentido durante algunos instantes. Un espectáculo nada ensalzable y ante el cual el Comité debe tomar medidas severas.

El Liceo de Monelos se desprendió fácilmente del Ciudad Jardín, cosa que no tiene gran importancia sabiendo la diferencia entre uno y otro equipo.

Había dos partidos muy interesantes para aclarar posiciones en los últimos lugares: Victoria-Santo Tomás y Santa Lucía-Silva, más como ambos concluyeron con igualada las posiciones del Santo Tomás y Santa Lucía no se alteran persistiendo ante cualquier descuido de uno de ellos la inminencia del descenso.

También el Varela Silvari-Atlético de los Castros era un partido decisivo para señalar el equipo que acompañase al Sin Querer en el ascenso a primera división. Si ganaba el Varela Silvari, éste sería el favorecido; mas si triunfaba o empataba el Atlético, el derecho de ascenso correspondería al conjunto de Los Castros. Y como se produjo el empate, después de un encuentro muy emocionante e incierto, tenemos en el Atlético a un nuevo primera división. Nuestra enhorabuena a ests equipo y al Sin Querer y el deseo de que se mantengan muchos años en la categoría superior.

EL PROXIMO DOMINGO COMIENZA LA COPA

Ayer se acordó en la Federación Gallega el sistema definitivo por medio del cual se jugará la Copa en la actual temporada, sistema que presenta como principal innovación la de ofrecer una mayor oportunidad a los clubs de las Mariñas para medir sus fuerzas con los coruñeses, ya que este año serán siete y no dos —como el anterior— los equipos que se clasifiquen para la fase final. A estos siete de las Mariñas se unirán seis provenientes de unas eliminatorias que celebrarán entre sí todos los equipos de segunda división excepto los recién ascendidos. A este grupo de trece se unirán los dos conjuntos ascendidos y los tres últimos de primera división que con los anteriores completarán dieciocho. De estos dieciocho quedarán nueve que, unidos a los siete restantes de primera división, formarán el grupo de dieciséis que disputarán los octavos.

Habrá dos cabezas de serie —probablemente Español y Liceo— y todas las eliminatorias se celebrarán a doble partido.

Adelantamos hoy los encuentros correspondientes a las eliminatorias entre los clubs de segunda división: Imperator-Oza Juvenil, Torre-Galicia Gaiteira, Arco-Nelle, Batallador-Viño, Sporting Coruñés-Santa Margarita y Varela Silvari-Cultural Montiño.

E. Q. Z.

RESULTADOS DE LOS PARTIDOS CELEBRADOS EL PASADO DOMINGO

PRIMERA DIVISION

Silva S. D., 3; U. D. Sta. Lucía, 3.
Deportivo Ciudad, 3; Ciudad S. D. 3
Ciudad Jardín, 2; L. de Monelos, 6.
Victoria C. F., 1; Santo Tomás, 1.

SEGUNDA DIVISION

Varela Silvari, 2; A. Castros, 2.
Galicia Gaiteira, 1; Sin Querer, 3.

MARIÑAS

Liguilla

Perillo, 4; D. Carral, 4.
Mercurio de Inñás, 1; Portazgo, 0.

Primera eliminatoria Copa La Coruña

Pedralonga, 2; Hércules S. D., 0.

El Ideal Gallego

TARIFA DE SUSCRIPCION

Mes ..... Ptas. 11
Trimestre ..... » 33
Año ..... » 132

PAGO ADELANTADO

PAÑERIA
FORRERIA
TEJIDOS
FORNITURAS

EL MAS AMPLIO SURTIDO EN TODAS LAS CALIDADES

VENTAS AL POR MAYOR

MARCELINO PERNAS

E. PARDO BAZAN, 4 Dupl. LA CORUNA

BICICLETAS B. H.

LA MARCA MAS ACREDITADA Y SEGURA

Concesionario exclusivo para Galicia:

JESUS LAGO Y LAGO

CASA CENTRAL:

Feijóo, 13 y 15 LA CORUÑA

SUCURSALES Y AGENTES EN TODA LA REGION

Escritos políticos DE JAIME BALMES en la B. A. C.

(Tomo VI de las "Obras completas")

Magnífico tomo de 1.100 páginas en papel tostado de lujo. Excelente impresión. Encuadernado en tela, sólo 50 pesetas. En piel de lujo, 85

Dirija sus pedidos a La Editorial Católica, S. A. Alfonso XI, número 4, o al distribuidor exclusivo, LIFESA. Valenzuela, 6. MADRID

Felipe García Cabezón

Jefe del Servicio de Radiología del Hospital Militar

Rayos X. Onda corta. Lámpara de cuarzo. Electroterapia.

ALFREDO VICENTI, 22 - 1.º

Consulta de 1 a 2 y de 4 1/2 a 6 1/2

†

Don Ignacio Blanco Blas

DEL COMERCIO

FALLECIO, A CONSECUENCIA DE ACCIDENTE DE AUTOMOVIL

R. I. P.

Su viuda doña María Amor Prieto; hijos Ignacio y Maruja; hijo político don Manuel Cabezas Añón; hermana doña Rosario; hermana política doña Africa Amor Prieto; sobrinos, primos, y demás parientes,

RUEGAN a sus amistades la asistencia a la conducción del cadáver al Cementerio Católico de esta ciudad, acto que se efectuará hoy, a las 4'30, organizándose el acompañamiento a la puerta del mismo, favor por el que anticipan gracias.

NO SE RECIBE DUELO.

El funeral y misas por su alma, se avisará oportunamente.

Olvidará que está herniado

y vivirá tranquilo, con la seguridad de llevar la hernia perfectamente retenida, mediante el pequeño y cómodo dispositivo ADMINICULO HERNISAN, que evita los engorrosos brageros de hierro, tirantes, resortes, palas duras, etc. (Patente invención 154.251). Consulte al médico. (C. C. S. 9.174).

ESTOMAGO CAIDO El más perfecto y cómodo ELEVADOR ABDOMINAL que evita las engorrosas fajas. (C. C. S. 11.047).

AVISO: Visita en los siguientes consultorios, de 10 a 1: En LA CORUÑA, jueves 11 y viernes 12, Dr. Manuel Acebal, Panaderas, 52. En SANTIAGO DE COMPOSTELA, miércoles 10, Dr. Adolfo Gallego, General Mola, 1. En EL FERROL DEL CAUDILLO, sábado 13, Dr. Antonio Benítez, María, 2. En LUGO, lunes 15, Dr. Jesús Latas, Reina, 18. Según sus prescripciones.

HERNISAN (ESTUDIO ORTOPEDICO) Balmes, 104 - Barcelona

NOTA: Hay quien imita nuestros anuncios para crear confusiones

ZAPATOS NUEVOS

(CONTINUACION DE LA PAGINA 12)

Dependiente.—Aquí lo tengo.

Eustolia.—¿Es el 33?

Dependiente.—A usted se lo dejo en el 33; pero es el 37, porque el otro era el 36.

Sebas.—Más vale que vayas cómoda, Eustolia.

Eustolia.—Esto le pasa a una por andar en zapatillas por casa. Mi número ha sido siempre el 32.

Dependiente.—¿Cómo le están éstos?

Eustolia.—Grandísimos; pero, en fin, los llevaré para no molestar más.

Dependiente.—Usted no molesta nunca, señorita.

Eustolia.—Bien; mándemelos. Y a ver que rebaja.

Dependiente.—Se los dejaremos en doscientas noventa.

Eustalia.—Paga, Sebas. Ya ahorraremos en otras cosas menos necesarias.

... ...

Eustolia.—Entremos. Este es "El Gato con Zapatos". ¿Te gustan aquellos de ochenta pesetas? ¡Qué finos son de línea! ¡Y parecen de duración!

Sebas.—Los que tú quieras.

Eustolia.—Que te los prueben; pero mucho ojo con cargar con una cosa que no te agrade. Si te gustan más otros, lo dices. Y, sobre todo, fíjate bien en si te están estrechos. No vengamos luego con líos.

Sebas.—Descuida.

Eustolia.—Si te aprietan, dilo, y que te saquen otros. (Entran en "El Gato con Zapatos").

Eustolia.—(Al dependiente). A ver aquellos zapatos de ochenta pesetas; le han gustado mucho a mi marido.

Dependiente.—¿Cuáles? ¿Estos? Son de ciento ochenta; es que el 1 no se ve bien.

Eustolia.—¡Ah! No, no. ¿No hay de ochenta así?

Dependiente.—Aquellos de lona con puntera de material.

Eustolia.—(A Sebas). Esos son los que te gustan, ¿verdad, guapo?

Sebas.—Sí, sí. Precisamente...

Eustolia.—(Al dependiente). Pruébeselos. Pero, por Dios, que no sean pequeños para él.

Dependiente.—(A Sebas). ¿Qué número gasta usted?

Sebas.—El 41.

Dependiente.—(Haciendo un extraño). No sé si de esa clase habrá ese número.

Eustolia.—Pues es muy corriente en caballero.

Dependiente.—Probemos éstos.

Eustolia.—A ver el número. No, no. Son del 40.

Dependiente.—Un 40 largo. Vamos a probarlos.

Sebas.—¿Pero no tienen el 41? salía al 48.

Eustolia.—Bien, que te los pruebe a ver. (El dependiente le prueba un zapato).

Sebas.—Así, de primeras... Yo creo que un poco me oprime.

Dependiente.—No puede ser. Mire usted: todo esto le sobra.

Eustolia.—¿Tú crees que te sobra?

Sebas.—¡Qué me va a sobrar, si es mi dedo gordo!

Eustolia.—Pues tú eres quien lo ha de decir.

Dependiente.—Le están holgadísimos. Mayores le harán arrugas. Y tenga usted en cuenta lo que esto cede con el uso.

Sebas.—¿Usted cree?

Eustolia.—Con el uso sí ceden.

Sebas.—Entonces... Yo creo que ya no me aprietan tanto.

Eustolia.—Ahora estás a tiempo.

Sebas.—Andando. Los llevaré puestos. (Salen Sebas y Eustolia).

Eustolia.—¿Vas bien?

Sebas.—Regular, regular. Parece que el contrafuerte...

Eustolia.—No te quedes atrás hombre, que me haces ir tirando de ti.

Sebas.—Eustolia: cógeme en brazos.

Eustolia.—¿Lo ves? Ya no los cambian.

Sebas.—O me coges o me siento en este portal.

Eustolia.—¡Qué sofoco! ¡Taxi! ¡Eh! ¡¡Taxi!!

En Madrid
se vende
El Ideal Gallego
En el Kiosco de la Avenida de José Antonio, frente al número 27

Kusa
PROTEGE Y EMBELLECE EL CUTIS

DOLORES GOLPES CONTUSIONES REUMA
EMBROCACION HERCULES
VERDADERO LINIMENTO ESPAÑOL
NECESARIA EN TODO DEPORTE

Castro Gil saludó al pueblo coruñés

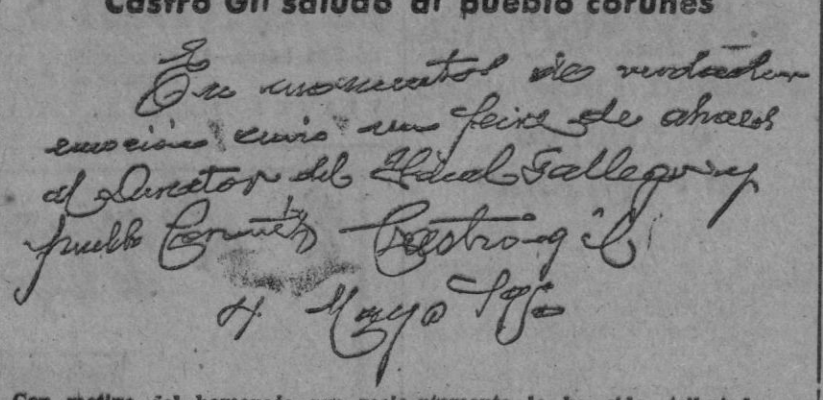

Con motivo del homenaje que recientemente le ha sido tributado en Madrid y de cuyo acontecimiento hemos informado ampliamente a nuestros lectores, el laureado artista gallego nos ha enviado el autógrafo que con el mayor gusto reproducimos

El Santo Padre concede audiencia a 7.000 peregrinos españoles

(CONTINUACION DE PRIMERA)

pañoles, que enronquecían dando gritos de ¡Viva el Papa! ¡España por el Papa! y ¡Viva el Papa de San Antonio María Claret!

Una vez ante el trono S. S. subió al solio y en un perfecto español pronunció un discurso en honor del Padre Claret y de sus hijos los misioneros del Inmaculado Corazón de María, que fué interrumpido en varias ocasiones por las aclamaciones de los peregrinos. Los vivas y aplausos resonaron de nuevo cuando S. S. terminó de hablar en español. En su discurso, que duró solamente unos minutos, el Padre Santo dijo, entre otras cosas:

"Mis amados hijos de España, a los que hablo especialmente, y también a los de las demás naciones que habéis venido a presenciar el gran triunfo de aquel cuyo nombre está en la boca de todos, Antonio María Claret, con el más profundo afecto deseamos daros la bienvenida y exponeros la satisfacción con que hemos proclamado la santidad de vuestro paisano".

Terminó el elogio del Padre Claret poniéndolo como ejemplo para los católicos de todo el mundo. Por último, el Sumo Pontífice alzó los brazos al cielo mayestáticamente e impartió su bendición.

BENDICION APOSTOLICA

Seguidamente se dirigió en italiano a los peregrinos de esta nacionalidad que se hallaban en la Basílica. Después lo hizo en francés, inglés y alemán para volver a hacerlo en castellano para los hispanoamericanos que se hallaban presentes y, por último, en portugués. Después descendió del solio y dió a besar el anillo a los peregrinos. Conversó con especial efusividad con los miembros de la Congregación Claretiana, particularmente con el Padre General. Los españoles rompieron las filas de la Guardia Suiza pretendiendo llegar hasta el Santo Padre. La emoción de este momento no puede ser descrita; en los ojos de casi todos los presentes había lágrimas. En el momento de más tensión, un hombre de raza de color, consiguió burlar la guardia vaticana y llega hasta el Santo Padre. Era un pamue de Fernando Poo, cristianizado por los Padres Claretianos. Fué detenido por los guardias que ante el ruego de todos los peregrinos y el propio Papa, le dejaron llegar hasta él que le recibió con una amplia sonrisa. Durante unos minutos Su Santidad estuvo hablando en español con el pamúe, quien al retirarse tenía los ojos llenos de lágrimas.

Cerca de las dos de la tarde terminó la audiencia. Al subir de nuevo el Padre Santo a la silla gestatoria se renovaron las aclamaciones. Los aplausos y gritos de entusiasmo resonaron en las inmensas bóvedas, mientras las oleadas de manitilas, pañuelos y banderines con los colores españoles y pontificios trazaban el camino del cortejo del Papa.—(EFE).

ESTOMAGO INTESTINOS SERVETINAL
Contra el dolor estómago, Acidez, Peso, Ardores, Malas digestiones, Ulceras, Vómitos biliosos, de Sangre, Colitis, Estreñimiento, Diarrea, Mareos, siendo un buen regenerador de las paredes del Estómago e Intestinos.

MADRID, AL HABLA

(CONTINUACION DE CUARTA)

raciones son nacionales, hay anunciadas interesantes conferencias a cargo de procesalistas italianos. Hoy comenzaron también las sesiones del Congreso Internacional de superfosfatos, a las que concurren 399 delegados extranjeros, en representación de una treintena de países. Y ya saben ustedes que para fecha breve hay anunciados otros certámenes igualmente importantes: el II Certamen Cinematográfico Hispanoamericano y el Congreso Guadalupano concurrirán delegaciones de Argen-Iberoamericano. Al primero de estos una y Méjico; España ha seleccionado ya las películas que habrán de proyectarse durante las sesiones. No parece que concurran, aunque fueron invitados, Chile y Cuba.

EL CONGRESO GUADALUPANO

En cuanto al Congreso Guadalupano siguen llegando noticias de personalidades que concurrirán y tomarán parte en las conferencias y actos diversos que figuran en el programa. La Patrona de la Hispanidad, Virgen de Guadalupe, será objeto de un apoteósico homenaje cuando en la Plaza de la Armería, se celebre, con asistencia del Arzobispo de Méjico, el solemnísimo acto de su coronación.

Los artistas y cuantos por el arte se interesan han iniciado ya sus discusiones en torno a la famosa Medalla de Honor de la Exposición Nacional de Bellas Artes. El barnizado de las obras se celebrará el miércoles y esta noticia ha colocado en el primer plano de la actualidad el tema, siempre apasionante, de la Medalla de Honor. Parece que son dos pintores los que de modo especial, concurren con el designio de obtenerla: Daniel Vázquez Díaz y José Aguiar, y que ambos presentan lienzos soberbios; pero de esto habrá tiempo de hablarles a ustedes conforme vaya aproximándose el instante de inaugurar el certamen que como es sabido, se celebra cada dos años y es el más importante de cuantos oficialmente se celebran en el ámbito artístico en España.—(LOGOS).

El presidente de Nicaragua fallece en Filadelfia

FILADELFIA, 8. (Urgente).—Ha fallecido el Presidente de Nicaragua, Víctor Manuel Román Reyes, a los 57 años de edad.

En el momento de su fallecimiento rodeaban al Presidente su esposa, una hija y un nieto, llegado con el cuando ingresó en el Hospital.

Cuando hace dos meses cayó enfermo, vino a esta capital por vía aérea para someterse a tratamiento médico. Ayudaron a prestarle servicios facultativos su hermano el doctor Desiderio Román y su hijo el doctor Román, ambos residentes en Filadelfia. El doctor Desiderio Román es una distinguida personalidad en los círculos médicos de Filadelfia y ex presidente del Colegio Internacional de Cirujanos.

El cadáver será trasladado en avión a Nicaragua, acompañado por representantes del Departamento de Estado.—(EFE).

Iglesias y Monasterios de Checoslovaquia, cerrados y saqueados

ROMA, 7.—Casi todos los monasterios de Checoslovaquia han sido cerrados. Muchos monjes y sacerdotes han sido detenidos y colocados en condiciones inhumanas en campos de concentración, vigilados por soldados, policía y milicia comunista, ha dicho Radio Vaticano en una de sus emisiones. Agregó que la mayor parte de las detenciones se hicieron durante la noche, sin permitir a los detenidos recoger las cosas más esenciales, que los religiosos pasan terribles penalidades, que los guardias comunistas tratan de forzarles a traicionar a la Santa Sede y que muchas de las iglesias clausuradas han sido despojadas y saqueadas por fuerzas comunistas especializadas.

La Medalla Naval al capitán de corbeta don Pascual Pery Junquera

Su Excelencia el Jefe del Estado y Generalísimo de los Ejércitos se ha dignado conceder la Medalla Naval al capitán de corbeta don Pascual Pery Junquera, por los méritos que a continuación se relatan:

Con ocasión de la explosión acaecida el 18 de agosto de 1947, en la Base de Defensas Submarinas de Cádiz, el capitán de corbeta don Pascual Pery Junquera, tan pronto tuvo conocimiento de lo que ocurría, y seguido de un pequeño grupo de marineros, acudió a los sitios de mayor peligro, consiguiendo con su arrojo y decisión sofocar un incendio inmediato a unos almacenes de minas, las cuales, por la elevada temperatura que por dicha causa iban tomando sus envueltas, amenazaban con la explosión, que, al ser así evitada con tan ejemplar conducta aminoró en grado sumo la magnitud del siniestro.

Concurso Wamba
CALZADO PARA CAMPO, PLAYA, DEPORTE
LE OFRECE UN INTERESANTE CONCURSO CON EL CUAL PUEDE VD. CONSEGUIR UNAS
Felices Vacaciones
Objeto del Concurso
Wamba modelo RECORD, se presenta en los colores BLANCO, AZUL y MARRON
Ante el Notario del Ilte. Colegio de Barcelona, D. Tomás Caminal Casanovas, se han precintado tres cajas completamente iguales que contienen cada una un par de calzados Wamba modelo RECORD. En una hay el par blanco, en otra el marrón y en la otra el azul. El Sr. Notario ha señalado y separado una de ellas
¿De qué color es el par de los Calzados Wamba modelo RECORD que contiene la caja separada?
BLANCO
AZUL
MARRON
Premio 5.000 PESETAS EN EFECTIVO
Bases
1ª Es condición indispensable acompañar con el cupón respuesta, la etiqueta con el marchamo que lleva cada par del nuevo modelo RECORD.
2ª Pueden enviarse tantas soluciones como se deseen, siempre que se ajusten a la base 1.ª
3ª Las respuestas deberán enviarse a CONCURSO Wamba apartado de Correos 1148 de Barcelona, no considerándose válida ninguna que sea enviada a otra dirección.
4ª El plazo para el envío de soluciones terminará el día 31 de Julio de 1950, retirándose del apartado de Correos a las 12 horas del mencionado día.
5ª Las cajas objeto de este Concurso se hallan depositadas en la Notaría de Don Tomás Caminal Casanovas. El día 1.º de Agosto se procederá a la apertura de la caja separada para conocer el resultado de este Concurso.
6ª En caso de ser varios los concursantes que acierten, se efectuará ante el mencionado Sr. Notario un sorteo de desempate entre los favorecidos, para conocer al ganador.
7ª El importe del premio será entregado al ganador en Barcelona, Ronda Universidad, 18 o bien a través de un Banco.
8ª El hecho de tomar parte en este concurso, significa la aceptación total de las bases establecidas. No se mantendrá correspondencia sobre el mismo.
CUPON DE PARTICIPACION AL CONCURSO Wamba
Apartado de Correos 1148 - BARCELONA
Don. _____
domicilio _____
localidad _____
La caja separada y señalada contiene un par Wamba modelo RECORD, de color _____
Se recuerda que la solución no será válida si no la acompaña la correspondiente etiqueta y su marchamo.
Todos los establecimientos de venta de Calzado, tendrán cupones a disposición de los compradores.

ESTABLECIMIENTOS
A. B. C.
CANTON PEQUEÑO, 28

ESPECIALIDAD EN CAMISERIA A MEDIDA
Finísimos popelines y ordelines
Corte y confección a cargo de personal especializado
ESTABLECIMIENTOS A. B. C.
CANTON PEQUEÑO, 28

K-HITO
HASTA LUEGO

ANAQUEL DE "DIGAME"
Nuevo libro de
K-HITO
que se halla a la venta en librerías, quioscos y puestos de periódicos
30 Pesetas

¡ASPIRANTES A TECNICOS Y ACTORES DE CINE!
CURSOS COMPLETOS POR CORREO
Folleto GRATIS
CULTURAL CINEMATICA
APARTADO 9027
MADRID

NO QUIERO BRILLO EN LA CARA...
La moda pide cutis mate; pasaron las caras de porcelana que acentúan la expresión.
Vd. misma debe seguir este consejo para tener un cutis mate, fino, delicioso:
Por la noche
CREMA DE VITAMINAS INTEA
(con garantía farmacéutica de contener Vitamina A y Lecitina, que dan vida a las células de la epidermis) y por la mañana un suave masaje con un pañito mojado en JUGO DE LOTO, líquido de plantas medicinales muy beneficiosas para la hermosura de la piel. Quedará maravillada del resultado.
Ahora hay tarros grandes y pequeños de Crema de Vitaminas Intea y Jugo de Loto en todos los matices.
Si desea un folleto escriba a INTEA, Apartado 82-Santander

Ha sido iniciada la construcción de un grupo de viviendas baratas en Carballo

Al Alcalde de la Villa, Sr. Chillón le fué impuesta la Medalla de Oro de la Orden de Cisneros

Todo el pueblo se sumó a los actos

El señor Hierro Martínez, primera autoridad civil de la provincia, charla afablemente con los pobres durante la comida que les fué servida con motivo de los actos celebrados el domingo último

(De nuestro corresponsal Regueiro Castro)

Ha sido el domingo un día memorable en la historia de la villa de Carballo por su variada significación; fiesta oficial, con colocación de una primera piedra; fiesta popular en la que el pueblo hizo patente de una manera espontánea el afecto sincero y evidente que le guarda a su alcalde, don Gregorio Chillón de la Fuente, al ofrecerle la Medalla de Oro de la Orden de Cisneros con que el Jefe del Estado premió recientemente sus servicios a la Patria.

La mañana primaveral ayudó a dar realce a los actos. Según se había anunciado, a las doce y media, se concentró el público y autoridades locales en las inmediaciones del Ayuntamiento, desde donde salieron en manifestación hacia el antiguo barrio de la Gouvea, donde iba a ser colocada la primera piedra del grupo de viviendas protegidas.

Como estaba previsto en el programa, a la una de la tarde en punto llegó la caravana que conducía al Excelentísimo Sr. gobernador civil y jefe provincial del Movimiento, don Rafael Hierro Martínez, y con el que venían además representaciones de la Diputación provincial, Guardia Civil, Consejo provincial del Movimiento, Guardia de Franco, Frente de Juventudes, Vieja Guardia y, naturalmente, el delegado provincial de Sindicatos y jefes de Servicio de Organización Sindical, a cuyo cargo corre la construcción del grupo de viviendas. Fueron recibidos por las autoridades locales.

Inmediatamente se trasladaron a los solares de las futuras casas. Tras la bendición de la primera piedra, se procedió a la lectura del documento que había de ser introducido en ella, y en el que se indicaban todos los datos históricos concernientes a la época del comienzo de la construcción del grupo. Seguidamente el señor gobernador arrojó la primera paletada de cemento que había de fijarla y procedió a su colocación entre los aplausos de la multitud.

Luego, y desde la tribuna colocada en el campo, hicieron uso de la palabra el alcalde, señor Chillón; el delegado provincial de Sindicatos, señor Salgado Torres, y, finalmente, el gobernador civil, que expuso la preocupación de nuestro Caudillo por mejorar el agro y los esfuerzos que se se están haciendo para estudiar cuidadosamente sus problemas y encontrarle las acertadas soluciones.

INAUGURACION DE LA CASA SINDICAL COMARCAL

En manifestación se dirigieron seguidamente las autoridades provinciales y locales a la Casa Sindical Comarcal, cuyas oficinas fueron inauguradas por el Excmo. señor gobernador, después de ser bendecidas por el señor cura párroco.

Con motivo de esta efemérides, el Ayuntamiento ofreció una comida a los pobres de la localidad, que en número de doscientos fueron atendidos bajo el gran pabellón del mercado municipal. La comida fué servida por un grupo de señoritas que voluntariamente se ofrecieron para tan humanitaria labor.

Y a este lugar se dirigió la comitiva, después de la inauguración de las oficinas de la Casa Sindical. El señor gobernador probó la comida y compartió con los comensales, interesándose por sus problemas. Una de las beneficiarias, madre de catorce hijos, fué interrogada por el señor Hierro, quien al enterarse del caso pidió al señor alcalde se informase convenientemente para hacerle llegar los beneficios de familias numerosas y a los que hubiera lugar de natalidad. Durante la visita hizo entrega al señor Chillón de 500 pesetas destinadas a los pobres. Luego sirvió personalmente a uno de los invitados, simpático gesto que fué aplaudido por el público que presenciaba el reparto de la comida.

El Sr. Gobernador Civil impone la Medalla de Oro de la Orden de Cisneros al Alcalde de Carballo, señor Chillón

OFRENDA A LOS CAIDOS

En la Cruz de los Caídos, y después de un responso rezado por el señor cura párroco, don Venancio Ruano, colocó el señor gobernador una corona de flores, dando personalmente los gritos de ritual.

IMPOSICION DE UNA CONDECORACION AL ALCALDE

Finalmente, en el Ayuntamiento de la villa inauguró la nueva instalación de oficinas municipales, dirigiéndose, acompañado de gran gentío al salón de sesiones, donde procedió a imponer la Medalla de Oro de la Orden de Cisneros al alcalde y jefe comarcal del Movimiento, don Gregorio Chillón de la Fuente.

Después de la lectura del decreto por el cual el Jefe del Estado concedía esta preciada condecoración al señor Chillón, hizo uso de la palabra el señor gobernador, quien comenzó diciendo que era un oasis en la dura labor cotidiana un acto tan agradable como el de hoy, y el hecho de encontrarse rodeado del pueblo que afectuosamente rinde homenaje de gratitud a su primera autoridad municipal.

Y en medio de una gran salva de aplausos emocionados procedió a la imposición de la Medalla.

Profundamente emocionado, tomó la palabra el señor Chillón, quien agradeció la presencia de tantos amigos y convecinos, a los que ofrece este momento de profunda emoción. Dice luego que no se encuentra con méritos suficientes para tal distinción, ya que se limitó a cumplir con su deber, ayudado en modo eficiente por sus compañeros de corporación, labor que considera común y en la que tan sólo le corresponde una mínima parte.

Y entre los aplausos de todos los asistentes que se aglomeraban ya para felicitar al señor Chillón, terminó este simpático acto.

Luego se celebró un almuerzo-homenaje al que asistieron 300 comensales.

Posesión del nuevo Juez de Instrucción del Juzgado número 2

Ayer tomó posesión de su cargo el nuevo juez de Instrucción del Juzgado número dos de esta capital, para el que fué recientemente nombrado, don Joaquín María de Puigferrer y Soler, que viene a sustituir a don José María de Mesa y Fernández, quien fué destinado a Zaragoza.

Su Agencia de Viajes

PODRA PLANEARLE A USTED SUS VIAJES CON TODA EFICIENCIA

Las Agencias de Viajes le proporcionarán a usted sus billetes para cualquier punto que desee visitar.
Se ocuparán de planearle sus excursiones, viajes colectivos, reservas de Hoteles, Visados, etc., etc.
Las Agencias de Viajes laboran para que sus clientes gocen del placer de viajar sin producirles molestias ni demoras, con absoluta seguridad y matemática precisión. Su personal está especializado y, con su experiencia, le aconsejará sobre las ventajas que puede conseguir en sus viajes, ahorrándole dinero y proporcionándole TODO CUANTO PUEDA NECESITAR.
Vea hoy mismo a su AGENCIA DE VIAJES más próxima e infórmese.

Aerovías Guest

SUCESOS

Un industrial coruñés perece en accidente de automóvil

El domingo circuló por La Coruña la noticia de que en la carretera de Burgos había ocurrido un accidente de automóvil, en el que resultaron víctimas del mismo dos conocidos convecinos de esta capital.

Desgraciadamente, ayer se tuvo confirmación del suceso en el que encontró la muerte don Ignacio Blanco Blas, conocido constructor de obras que residía con su familia en la calle de San Andrés, 134.

En el mismo accidente resultó con heridas de carácter grave otro convecino, llamado don Andrés, que fué propietario de diversos establecimientos locales.

Parece ser que ambos viajaban en automóvil con dirección a Palencia, con el fin de examinar allí un aparato proyector de cine que se proponían adquirir con destino a un salón que se está construyendo en La Coruña.

El cadáver del señor Blanco Blas será traído hoy a esta capital y conducido al cementerio para recibir cristiana sepultura.

El fatal desenlace del accidente produjo honda pena en La Coruña donde eran muy conocidos y apreciados tanto el finado, a cuyos familiares acompañamos en el sentimiento que les embarga, como a don Andrés, a quien deseamos un rápido y total restablecimiento de las heridas que sufre.

PROCESAMIENTO Y PRISION CONTRA CINCO PERSONAS POR ADULTERACION DE AL LECHE

Ya no es solamente agua lo que algunos desaprensivos vendedores y vendedoras de leche mezclan a este artículo; es algo peor, que puede ser causa de graves alteraciones de la salud del público. Esto empezó comprobándolo el vecino de la Ciudad Jardín señor Sánchez Tembleque, quien observó algo raro días pasados en la leche que le suministraba la vendedora Sara Fernández, de 28 años, de Arteijo. Para comprobar la desconfianza que tenía, mandó una muestra a un Laboratorio de análisis clínicos, y se pudo ver que la leche en cuestión tenía orines con bastante porcentaje de urea.

Denunciado el caso a las autoridades, uno de los encartados en el asunto se presentó en el domicilio del señor Sánchez Tembleque, ofreciéndole mil pesetas para que no diese cuenta oficial del mismo.

Haciendo caso omiso de este intento de soborno, el asunto siguió sus trámites, y, como consecuencia de las averiguaciones practicadas, fueron detenidos y puestos a la disposición del juez de Instrucción del número uno de esta capital, señor Sáez Jiménez, los vendedores de leche Ricardo Rabuñal Varela, de 25 años, casado, de Torás (Laracha); Amparo González Alvarez, de 20 años, casada, de la misma vecindad; Manuela Ferro García, de 48 años, de Lañas (Arteijo); Sara Fernández Vázquez y Constantino Felipe Cotelo.

Contra todos ellos, como autores de un delito contra la salud pública, se dictó por el Juzgado auto de procesamiento y prisión, ingresando en la Cárcel.

UN FERROVIARIO ARROLLADO POR EL AUTOMOTR DE FERROL

El automotor que el domingo por la tarde había salido de El Ferrol del Caudillo con dirección a La Coruña, arrolló al obrero de vías y obras, del ferrocarril, Juan Rilo Vázquez, de Miño, cuando en unión de otros compañeros de la misma brigada estaba dedicado a la reparación de la vía. El señor Rilo resultó con la amputación traumática de ambas piernas a la altura del muslo. Trasladado al Hospital de Betanzas, quedó en aquel Centro ocupando una cama. Su estado se calificó de gravísimo.

HURTO DE TRES RELOJES

De un taller de relojería que en la calle del Orzán posee José Arias Valcarse, robaron tres relojes que estaban allí en reparación. Se ignora el autor del hecho.

DETENCIONES

Se facilitó en la Comisaría de Policía la siguiente nota:

Por agentes del Cuerpo General de Policía fueron detenidos los conocidos delincuentes habituales contra la propiedad, Francisco Vázquez Barreiro, de 33 años; Juan Antonio Medín Pereira, (a) "El Rayo", de 21 años; Angel Rodríguez López, de 17 años; José Parga Arcay, (a) "El Borracha", de 19 años; Aquilino Méndez Vázquez, (a) "El Cubano", de 20 años; José Labrador Braña, de 17 años; Inocencio Ramírez González, (a) "El Pierres", de 22 años, y José García Orgeira, (a) "El Pochas", de 49 años, todos los que han sido puestos a disposición del Excmo. Sr. Gobernador Civil, quien ordenó su ingreso en la cárcel para sufrir el arresto correspondiente.

Por hallarse reclamado por el Juzgado de Instrucción núm. 1 de esta capital por apropiación indebida de 1.100 pesetas a Purificación Moncholi, fué detenido e ingresado en la Cárcel, a disposición de la autoridad reclamante, Guillermo Alvarez Fernández, de 32 años. Asimismo, por hallarse reclamado por el Juzgado de Instrucción de Melilla, en sumario por hurto, fué detenido e ingresado en la Cárcel, Vicente González Navarro, de 23 años.

Por cierre a deshora e incumplimiento de lo dispuesto para esta clase de establecimientos, fueron denunciados los propietarios de las tabernas y cafés-bares sitos en Travesía de Miguel Servet, núm. 2; Juan Castro Mosquera, núm. 5; Santa Lucía, 42; Monelos, 45; Santiago de la Iglesia, número 10; Cordelería, núm. 50, y Travesía de Juan Castro Mosquera, número 4, todos los que fueron sancionados por el Excmo. Sr. Gobernador Civil con multas de diversa cuantía; así como a seis mujeres por faltas a la moral y decencia públicas.

Ayuda militar y económica de Norteamérica a Francia

Para combatir el imperialismo soviético en Indochina

Hoy conferenciará Acheson con Bevin, en Londres

PARIS, 8.—Los Estados Unidos han prometido a Francia ayuda militar y económica contra la amenaza del imperialismo soviético en Indochina.

Después de las dos reuniones celebradas hoy entre Acheson y Schuman, el Secretario de Estado norteamericano ha hecho pública una declaración, en la que subraya la urgencia de tal ayuda para atender a la seguridad del Vietnam, de Laos y de Cambodge. Se añade que el Gobierno de los Estados Unidos, convencido de que ni la independencia nacional ni la evolución democrática pueden existir en ninguna zona dominada por el imperialismo soviético, garantiza la ayuda económica y de equipo militar a los Estados asociados de Indochina y Francia. — (EFE).

QUINCE MILLONES DE DOLARES PARA FRANCIA

WASHINGTON, 8.—Se afirma que el Gobierno de los Estados Unidos anunciará de aquí a veinticuatro horas, la concesión de quince millones de dólares como primer paso de la ayuda militar a Indochina, y que el anuncio se hará en París.

Se añade que los 15 millones serán con cargo a los 75 consignados por el Congreso para la ayuda a las naciones del Sudeste de Asia contra la penetración comunista.—(EFE).

ACHESON A LONDRES

LONDRES, 8. — El secretario de Estado, Dean Acheson, y el ministro británico de Asuntos Exteriores, Ernest Bevin, comenzarán mañana sus conversaciones en el Foreign Office, en las que revisarán la situación en el Extremo Oriente y Oriente Medio.—(EFE).

Velada artística a beneficio de la parroquia de Santo Tomás de esta ciudad

El próximo día 18 se celebrará en el Teatro Colón una brillante velada artística, a cargo de distinguidas señoritas de la alta sociedad de Gijón, a beneficio de la parroquia de Santo Tomás de esta capital y como homenaje al rector del templo coruñés, R. P. Manasés Carballo, antiguo párroco y director de aquéllas.

Se pondrá en escena el drama en cuatro actos "El perdón de la venganza" y el gracioso sainete "Más vale pájaro en mano que ciento volando" (Las solteronas), en el que las bellas artistas están insuperables, como demostraron en actuaciones que tuvieron gran éxito en el lugar de su procedencia.

Amenizarán los intermedios con recitados, cantos y bailes regionales, destacadas figuras del conjunto.

Hay gran expectación por presenciar el gratísimo espectáculo.

Coral Polifónica "El Eco"

En cuanto aparezcan estas líneas, la laureada Polifónica estará camino de una jira artística por Galicia, a donde lleva las excelencias de su arte encarnado en la opereta japonesa "La Geisha" y el abrazo fraterno de La Coruña a las ciudades de Santiago, Pontevedra y Vigo.

Parten los expedicionarios con la ilusión de dejar bien sentado el pabellón artístico coruñés, que nosotros no dudamos conseguirán plenamente después de vistas sus últimas exhibiciones.

Hoy dará un brillante concierto coral la Polifónica "Follas Novas"

Hoy, a las ocho de la tarde y once de la noche, la magnífica colectividad coruñesa, Polifónica "Follas Novas", dará sendos conciertos en el Teatro Rosalía Castro. La notable coral, dirigida, con el acierto que le es peculiar, por el maestro Fernández Amor, interpretará una primera parte de música popular; en la segunda, "Serenata", de Tosell; "Tristesse", de Chopin; "Das lied von Stenka Rasin" y "Lezguinka", de Sivedoff, obras de repertorio de los Cosacos del Don y "Canción de Solveig", de Grieg. En la tercera, cantará muy bellas canciones gallegas.

Coruñeses que triunfan en el arte

Los "Madrigalistas españoles", admirable conjunto integrado por cuatro cantantes, de los que dos son coruñeses—María Blanca Martínez Seoane y Joaquín Deus—acaban de obtener un nuevo triunfo, "consagrándose como una de las realidades artísticas españolas más extraordinarias y completas", según un prestigioso crítico madrileño al dar cuenta de un exquisito recital que dieron en el Ateneo de la capital de la nación.

Con ese motivo se le dedican otros muchos elogios a la agrupación y a su creadora y maestra Lola Rodríguez Aragón, que también comenzó aquí a formarse artísticamente, y de la que el mismo crítico, reproduciendo las frases de una crónica italiana, dice que es "la mejor voz de soprano que cuenta hoy el "bel" canto en todo el mundo".

Doce heridos, al chocar varios vagones desprendidos de un mercancías con el expreso Barcelona-Madrid

ZARAGOZA, 8.—Hacia las tres de la madrugada, en la estación de Miraflores, han chocado con el expreso de Barcelona a Madrid varios vagones desprendidos de un tren de mercancías. A consecuencia del accidente quedó averiado un vagón del expreso y varios más del mercancías, quedando también la vía interceptada por espacio de algunas horas.

Resultaron heridos Juan José Díaz Torres, de Madrid; Antonio García Arana, de Madrid; Basilio Núñez Sánchez, de Zaragoza; Luis Arana Formellosa, de Barcelona; Emilia Luna Robero, de Barcelona; Marcelino Morales Hernández, de Madrid; Enrique Caballe Acena, de Santander; Luis Cortadilla Fontanilla, de Barcelona; Julio Muy Gil, de Madrid, y Nicomedes Sánchez Esteban, de Madrid; todos ellos viajeros del expreso; Antonio Virgili, jefe interventor, y José Martín, interventor en ruta, los dos del mismo convoy, y el guardafrenos del mercancías, Juan Juncosa.

Todos los heridos fueron atendidos convenientemente en Caspe y después prosiguieron viaje a sus respectivos destinos.—(CIFRA).

✝

QUINTO ANIVERSARIO
DEL ILMO. SEÑOR

D. Francisco Javier Judel y Peón

Coronel de Artillería

Que falleció el 10 de Mayo de 1945

D. E. P.

Su viuda doña María Teresa Salgado Muro; sus hijos María Teresa (R. E. del S. C.) y José María; hermanos, hermanos políticos, sobrinos, y demás familia,

SUPLICAN a sus amistades una oración por su alma, y la asistencia a alguna de las misas que se celebrarán mañana en la iglesia parroquial de Santiago, de siete y media a nueve y media, por cuyo favor quedarán muy agradecidos.

✝

EL SEÑOR

D. Pedro Couce Domínguez

OFICIAL MAYOR DEL AYUNTAMIENTO DE BETANZOS

Falleció en la misma, a las catorce horas del día 8 de mayo de 1950, a los 61 años de edad, habiendo recibido los Santos Sacramentos y la Bendición de Su Santidad

D. E. P.

Su esposa doña María Candal y Candal; sus hijas doña María y doña Isabel Couce Vilariño; hijos políticos don Augusto Vázquez Beloso y don Manuel Babarro Martínez; nietos; madre política doña María Candal; hermanos don Gumersindo, doña María Rosa y don José Antonio; hermanos políticos, sobrinos, y demás parientes,

RUEGAN a sus amstades una oración por su alma y la asistencia a los funerales que por su eterno descanso se celebrarán hoy, día 9, a las once de la mañana, en la iglesia parroquial de Santiago, así como a la conducción de su cadáver al Cementerio de esta ciudad, que tendrá lugar a las seis de la tarde del mismo día, por cuyos favores quedarán muy agradecidos.

No se recibe duelo

Casa mortuoria: HORREO, 26. Betanzos 9 de mayo de 1950.

✝

EL SEÑOR

D. Pedro Couce Domínguez

OFICIAL MAYOR DEL EXCMO. AYUNTAMIENTO DE BETANZOS

FALLECIO A LAS CATORCE HORAS DEL DIA 8 DEL ACTUAL

Después de recibir los Auxilio Espirituales

D. E. P.

LA EXCMA. CORPORACION Y FUNCIONARIOS DE LAS OFICINAS MUNICIPALES,

RUEGAN la asistencia a los funerales que por el eterno descanso de su alma se celebrarán en la iglesia parroquial de Santiago, de Betanzos, a las once horas del día de hoy, y a la conducción de su cadáver al Cementerio general, a las seis de la tarde del mismo día, por lo que anticipan las más expresivas gracias.

BETANZOS, 9 de mayo de 1950.

✝

PRIMER ANIVERSARIO
DE LA SEÑORA

Doña Teresa Mosquera Ferreiro

QUE DESCANSO EN LA PAZ DEL SEÑOR
EL DIA 9 DE MAYO DE 1949

Habiendo recibido los Santos Sacramentos y la Bendición de S. S.

R. I. P.

SUS FAMILIARES,

AL RECORDAR a sus amistades tan dolorosa pérdida les ruegan la tengan presente en sus oraciones.

✝

Don Luciano Regueiro Pumpido

REGISTRADOR DE LA PROPIEDAD

HA FALLECIDO EN MADRID EL DIA 7 DEL CORRIENTE, A LAS 22 HORAS

Habiendo recibido los Santos Sacramentos y la bendición de S. S.

R. I. P.

Su esposa, doña Gumersinda Canedo Mato; sus hijos, María-Rosa y María de los Angeles; sus hermanas, doña María y doña Carmen; su madre Política, doña Dolores Mato, Vda. de Canedo; sus hermanos políticos, don Nicolás Canedo Mato (Presbítero), don Pedro Abelenda Rodríguez (Médico), don Luis Gayoso de Castro (Médico), doña Adela de Los Santos Vidal y doña María Teresa Abeijón Mariño; tíos, primos y demás familia,

SUPLICAN a sus amistades una oración por su eterno descanso. Los funerales tendrán lugar hoy, día 9, a las doce y media de la mañana, en la Iglesia Parroquial de esta villa, realizándose a continuación la conducción del cadáver al Cementerio Municipal.

CARBALLO, 9 de Mayo de 1950.

✝

EL SEÑOR

DON JOSE MARIA SOTO BELLAS

Corresponsal de "El Ideal Gallego"

Falleció en su casa de San Jorge de Moeche el día 8 del corriente, a los 78 años de edad, después de recibir los auxilios espirituales

D. E. P.

Su desconsolada esposa, doña María Martínez Castro; hijos, Josefa y José (ausentes), Dolores, Miguel, Manuel, Domingo, Teresa, Angeles (ausentes), Jenaro y Maruja; hijos políticos, don José Cobelo Canesa, Cándida Rodríguez González, Santiago Saura Prieto, María Sisto Carronda, Manuela Espantoso Tuimil, Antonio Martínez Santalla, Maximina Pérez, Magdalena Cantal po y Agapito Soto Carballal; hermanos, Genoveva y Josefa; hermano político, Andrés Cundín Rodríguez; nietos, sobrinos y demás familia,

PARTICIPAN a sus amistades tan sensible pérdida y les ruegan la asistencia a la conducción del cadáver al Cementerio de San Jorge de Moeche el día 10, a las 10 de la mañana, favor por el cual anticipan gracias.

Casa mortuoria: San Jorge de Moeche.—Castillo.

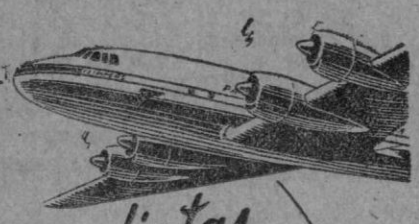

Plazas inmediatas a
VENEZUELA-MEXICO
CUBA-COLOMBIA
BRASIL-ARGENTINA
y NEW-YORK

En los servicios directos desde España por las más importantes líneas aéreas.

PAA PAB CCA ETC., ETC.

Para información y reserva de pasajes dirigirse a sus

AGENTES GENERALES PARA ESPAÑA:
E. DURAN E HIJOS, S. A.
PLAZA CORTES, 4 MADRID — AV. C. DEL CASTILLO, 3 VIGO

JABONES de TOCADOR
LA TOJA
(UNICOS EN EL MUNDO)
a base de Sales y Lodos

SECCION MEDICA

Dr. Víctor Fernández Alonso
Medicina General - Rayos X
Horas de consulta de 11 a 1 y de 4 a 7
S. Andrés, 115-1.º T. 1344, La Coruña

Dr. López de la Osa
CIRUGIA GENERAL — Especialidades SISTEMA NERVIOSO y GLANDULAS INTERNAS
Consulta de 11 a 1 y de 5 a 7
Avenida Finisterre, 13. Teléfono 4337

Dr. José López Martínez
ESPECIALISTA
Piel, Venéreas y Sexuales
REAL, 34-2.º

Dr. Alvarez de la Cruz
Garganta, Nariz y Oídos - Jefe del Servicio de esta especialidad en el Hospital Militar. - Horario de consulta de 12 a 2 y de 4 a 6
Federico Tapia, 51-55, pral. derecha

Fernando Paz Durán
Garganta, Nariz y Oídos
Consulta de 10 a 1 y de 4 a 7
Ramón de la Sagra, 11-2.º, izqda.

García Ramos
Especialista en enfermedades de la piel y venéreas
TRATAMIENTOS PENICILINICOS
Consultas: Martes, Jueves y Sábados, de 10 a 12
Calle del Ferrol, 21 - Teléf. 3844

L. Sánchez Mosquera
Oídos, Nariz y Garganta
Consulta: de 10 a 1
Compostela número 8, segundo
(Casa Viturro). Teléfono, 1474

Dr. Ramallal Rumbo
Cirugía general - Rayos X
Especialista en Traumatología y Ortopedia, huesos, articulaciones, músculos, etc.). Antero Lazo, 8. (Detrás del Palacio de Justicia). De 12 a 1 y de 4 a 6. Teléfono, 1255

Francisco Cid
Comandante Médico especialista en enfermedades del Riñón, Vejiga y Próstata
Tratamiento sin operación de Hemorroides, Fístulas y Varices. Consulta de 10 a 1 y de 4 a 6. Castelar, 16. - Teléfono 2790

E. García Márquez
OCULISTA
Consulta y operaciones: de 11 a 1 y de 4'30 a 7. San Nicolás, 4-1.º

Dr. Pío García López
Enfermedades de la Piel y Venéreas (Radioterapia)
SAN ANDRES, 6 y 8-2.º
Consulta: de 11 a 1 y de 5 a 7
Teléfono, 3526

Dr. Joaquín García López
CIRUGIA GENERAL
Rayos X (portátil). Consulta de 4 a 6
Ramón de la Sagra, 9-2.º Teléf. 3356

Dr. V. Mosquera Arroyo
OCULISTA
Consulta y cirugía de la especialidad de 10 a 1 y de 4 a 7
Calle Real número 90-2.º

E. Tojo Rilo
MEDICINA INTERNA - RAYOS X
Consulta de 12 y media a 2 y de 4 a 7.
Fernández Latorre, 64 y 66-1.º, izqda.
(Edificio Pastor de Cuatro Caminos)

Dr. A. Gutiérrez-Moyano
ALERGIAS. *Asma, Colitis, Eczemas, Reuma, Tuberculosis. Urticarias*
ELECTROCOAGULACION. ONDA ULTRACORTA. RADIOTERAPIA. RAYOS ULTRAVIOLETA
De 12 a 2 y de 5 a 7 Juana de Vega, 13-2.º

Dr. Merino
PIEL — VENEREAS — URINARIAS
RIÑON — VEJIGA — PROSTATA
Preguntoiro, 6. Teléf. 1238, Santiago

Alfredo Bermúdez de Castro
Médico Puericultor
Clínica de enfermedades de los niños
Consulta: de 12 a 2 y de 4 a 8
Teresa Herrera, 16-1.º

Dr. Gasto Yilade
De la Escuela de Patología digestiva de Barcelona (Prof. Gallart Monés)
Estómago, Hígado, Intestinos
RAYOS X
La Coruña. Pardo Bazán, 3-1.º, izqda.

Dr. M. Pollán Rey
APARATO DIGESTIVO
Estómago - Intestinos - Hígado
Rayos X y análisis de la especialidad
Consulta: de 10 a 1 y de 4 a 6
Juana de Vega, 5-1.º - Teléfono 2078

Dr. J. Sánchez y Sánchez
Ex-médico interno de la Casa de Salud Valdecilla (Santander)
Especialista en Medicina y Cirugía de las enfermedades del Riñón, Vejiga y Próstata
S. Andrés, 166-2.º - La Coruña Tel. 4365

Dr. J. Garrote
Consulta y operaciones de Vías Urinarias, Riñón, Vejiga y Próstata
Linares Rivas, 35-2.º (Casa Barrié)
De 5 a 7. Teléf. 3111, Sanatorio del Carmen

Dr. Ovidio Vidal Ríos
Comandante Médico, Jefe de Laboratorio del Hospital Militar
DIABETOLOGIA, METABOLISMO, GLANDULAS ENDOCRINAS. — RAYOS X
Mayo Gómez, 15 - 1.º, derecha Teléf. 3214

José Pérez Estrada
Ex-médico interno de la Maternidad (Casa de la Madre núm. 2) de Madrid. Especialista en Partos, enfermedades de la Mujer y sus operaciones
Consulta: de 11 a 1 y de 5 a 7
Rúa Nueva, 12, segundo. Teléfono 3984

EN 48 HORAS

entregamos en Madrid sus envíos
Pasamos a recogerlos a domicilio

Transportes 'CORUÑA'
Alfredo Vicenti, 7
Teléfono, 3333

Buque pesca

VENDESE: "Rufina García", pescando actualmente en pareja. Eslora, 24'50 m.; manga, 5'60 m.; puntal, 3'54 m. 111 toneladas. Casco, tea. Máquina triple 118 HP. Razón: Apartado 39. Pontevedra, y Manuel Costas, Marín.

CORBATAS a 3 ptas.

'Loys' le dejará nuevas las usadas. Entréguelas en La Gloria de las Medias — Teresa S. Vicent — La Estrella de Oro — Juan Otero — Cristalera Ofir — Casa Manolita y El Siglo

¡¡MUTILADOS!!

PIERNAS Y BRAZOS ARTIFICIALES
LOS MAS PERFECTOS

Artículos de ortopedia en general
GRAN PROTESIS
"FETALO"
INDUSTRIAS ORTOPEDICAS
Director: *Federico Taboada*
Los Castros, 36. - Teléfono 5315

TOLDOS

Unicos inalterables a ácidos, sosas y productos químicos en general, más flexibles y resistentes, impermeabilidad absoluta para mar y tierra

VIEGUI, Ltd.
Recaldeberri. Bilbao. T. 31.614

Parque y Maestranza de Artillería de La Coruña

Se convocan ocho plazas de alumnos de la Escuela Profesional Obrera de este Establecimiento, según dispone la Orden de 20 de Abril del año actual (D. O. núm. 92).

Los aspirantes a este Concurso, deberán haber cumplido los 14 años sin llegar a los 16 el día 1.º de Septiembre del corriente año.

Las instancias acompañadas de la documentación correspondiente, se dirigirán al señor Teniente Coronel Director, debiendo tener entrada antes del día 31 del mes actual.

Las condiciones que habrán de reunir los aspirantes, así como cuantos datos les afecten están a disposición de aquellos a quienes pueda interesar en la Secretaría del expresado Establecimiento.

EL TENIENTE CORONEL DIRECTOR,
FRANCISCO DE CAVO.

Ministerio del Ejército

JUNTA LIQUIDADORA DEL MATERIAL AUTOMOVIL DEL EJERCITO

Concurso para la venta de material no útil

Se pone en conocimiento de todas aquellas personas a quienes pudiera interesar que, de acuerdo con las disposiciones legales que regulan estos concursos, tanto en procedimientos como en valoración, el próximo día 31 de Mayo del actual, se procederá a la adjudicación de material de automóviles entre los concursantes, con arreglo a las normas e instrucciones que tienen a su disposición en todas las Bases Regionales del Servicio de Automovilismo y Almacén Central, calle de Granada núm. 53. Madrid.

Madrid, 27 de Abril de 1950.

"ACCION CATOLICA Y ACCION SOCIAL"

Exposición del pensamiento pontificio sobre el apostolado social de la Acción Católica

Inapreciable para sacerdotes miembros de Acción Católica colegios y todos los católicos en general

es el primero de los folletos sociales que prepara la

Escuela Social Sacerdotal de Málaga

80 páginas — 5 pesetas

Descuentos por escala para pedidos de diez ejemplares en adelante

Distribuidor exclusivo: Editorial Católica S. A. Alfonso XI número 4

ANUNCIOS POR PALABRAS

Agencias

VENEZUELA, Argentina, Uruguay y Chile. Informan rápidamente en "Hispaniae". Torreiro, 6 y 8 primero, derecha.

ANUNCIOS para este Periódico, recíbense en Santa Catalina, 33. "Reclam" Teléfono 2903.

Alquileres

SE alquila amplio bajo propio para industria, zona Campo Volante. Razón: Barrera, 9, bajo.

SE alquilan dos chalets nuevos con huerta, próximos Santa Cristina. Razón: Barrera, 9, bajo.

ALQUILO piso moderno; zona Cuatro Caminos. Renta 500. Informes: Bailén, 1. Bazar.

CASA campo amueblada, ocho camas, cerca playa y Coruña. Razón: Teléfono 4089.

COMPRA - venta de fincas. Carpio Martínez Sevilla. Av. de la Marina, 16-17, bajo.

COMPRO monedas antiguas. Alhajas. Brillantes. Objetos de arte. Paso a domicilio. Seoane. Estrecha San Andrés, 8.

COMPRO motor gasoil de 10 a 15 HP. Ofertas a A. Naya. Panaderas, 9, primero.

COMPRARIA diferencial Balilla en buen estado. Avisos teléfono 3471.

Colocaciones

GANE dinero. Fabricación domicilio. Compro producción. Condiciones: Apartado 544. Madrid.

Demanda

SE necesitan camiseras profesionales para trabajo a domicilio. Menéndez y Pelayo, 7-4.º, derecha.

LEMONA

Cemento "Portland" de inmejorable calidad
PARDO PARADA
Plaza de Pontevedra, 8

ALQUILANSE dos habitaciones exteriores para oficinas. Razón San Andrés, 31, segundo.

Automóviles

CHOFERES: Escuela Lespar dirigida por Especialista titulado, garantiza enseñanza completa Sanjurjo, 16-3.º, derecha.

HAGASE conductor de automóviles, carnets de primera y segunda. Consulte precios. Comandante Fontanes, L.

Avisos

ALHAJAS tasador autorizado. A. Hernández Gil. Joyero-fabricante. San Andrés, 35-1.º Teléfono 1102.

Hipotecas

HIPOTECAS largo plazo poco interés. Hergon. José Antonio, 55. Madrid.

Modistas

FAJAS "Mely" Cauchos. Tricots. Telas a medida. Real, 15, primero.

Peluquería

PERMANENTES cristal, tintes. Peluquería "Los Suizos" Linares Rivas, 26 Teléfono 3291

Pérdidas

EXTRAVIADO paquete conteniendo smoking. Espléndida gratificación quien lo devuelva: Cantón Pequeño, 26.

CAL

Viva y en Polvo
ANDRES PAN VIEIRO
— El Burgo — Teléfono 10

VENEZUELA, Argentina, Uruguay, Brasil. Gestión documentos Pasaportes Embarque inmediato. Gestoría América. Juana Vega, 35.

AGUA caliente para baño y cocina, con electrotermo "Muñoz", muy económico. Franja, 30. Teléfono, 1911, y en Ferretería Pardo Parada.

CORUÑA - Madrid, envíos paquetes familiares, entrega en domicilio en 48 horas. Precios reducidos. Transportes Coruña. Alfredo Vicenti, 7. Teléfono 3383.

MUDANZAS embalajes, precintos, transportes en general. Transportes Coruña. Alfredo Vicenti, 7. Teléfono 3383.

Compras

ALHAJAS. Compro brillantes y objetos oro y plata. Hernández Teléfono 1102 San Andrés, 35-1.º

COMPRO alhajas y brillantes, objetos de oro, plata, platino. Pago altos precios; avisando paso domicilio. José Doldán. Hotel Coruñesa. General Franco, 40. Teléfono 2027. Ferrol.

PERDIDA sortija brillante. Gratificarase espléndidamente. Pardo Bazán, 40, primero.

PERDIDA, cachorro blanco y negro. Plaza España y San Roque. Ruégase devolución San Agustín, 15, 1.º

Préstamos

PRESTAMOS operaciones de crédito y compraventa de toda clase de valores. Francisco Martínez Sevilla. Corredor de Comercio Colegiado, Notario Mercantil. Marina, 16 y 17, bajo.

Testamentaría

TESTAMENTARIAS derechos reales, pensiones civiles y militares y tramitación de toda clase de expedientes. Francisco Martínez Sevilla. Gestor Administrativo Colegiado. Marina, 16 y 17, bajo.

Traspaso

PISO amueblado céntrico y barato. Calle San Roque, 6-1.º

Varios

HABILITADO clases pasivas colegiado Carpio Martínez Sevilla Avenida Marina 16 y 17, bajo.

CUPON PRO CIEGOS

NUMERO PREMIADO EN EL DIA DE AYER **690**

Arte y gusto

IMPRENTA

«El Ideal Gallego»

Rapidez y economía

RUBINE, 10. — LA CORUÑA

SOLICITAMOS Agentes todos pueblos provincia. Concesión créditos a labradores industriales, comerciantes, particulares, 20 años plazo, 5% interés anual. Apartado 576. Barcelona.

Venta

IMPORTANTE casa comercial vende cortes de trajes y abrigos a plazos, grandes facilidades pago Razón Jorge Martínez Marina 17

VENDO piano americano en buen uso. Tres pedales. Razón: Santander, 19, bajo.

PEUGEOT 7 H. P. cupo médico. Garaje Madrid. Informan: Torreiro 6 y 8-1.º derecha.

MAQUINA Imprenta, folio prolongado, movida pedal, vende Casa Barcelona, baratísima. Véala en Imprenta Comercial. Puente-Orense.

NOVILLAS

HOLANDESAS pura raza, vendo varias recién llegadas de Santander, edad 2 años, preñadas de 4 y 7 meses y otras próximas a parir.
Santiago Vázquez. — Pinar de Ríos
Fuente Culler

SE vende Finca libre 600 ferrados, dos casas molino orilla Río Ulla. Razón: Carrera del Conde 15, bajo. Santiago

MAQUINAS de hacer punto completamente nuevas. Garantía de fabricación y facilidades de pago. Exclusivas Comerciales Omega Ltda. La Coruña Rosalía Castro, 1 bajo. Teléf. 1789

LUGAR situado carretera Arzúa-Touro. Razón: Librería Compostelana. Toral, 7. Santiago. Precio 325.000 ptas.

TURBINA tipo "Francis". Para informes en "La Hidráulica".

RACU, motor gasoil 14 HP recientemente reparado, véndese. Ramón Lesende Zaragoña.

VENDO casa San Andrés, cinco plantas, piso disponible. Informa dueño, Panaderas 47, comercio.

MOTO 5 HP, magnífica. Razón: "Gestoría Rodil", Sánchez Bregua, 11. Teléfono 5257.

PINTURAS,
Esmaltes, Barnices, Brochas y Pinceles,
San Andrés, 93.
DROGUERIA CELTA

VENDESE baño turco en perfecto estado. Riego Agua, 10, bajo.

EN Cambre se vende casa con terrenos, todo libre, precio económico. Razón: Casa Melucho.

Traspaso magnífico negocio

de venta recambios y accesorios para automóviles en La Coruña. Informan: Olmos, 3. — Rico.

SOLAR en Cabañas (Puentedeume) 42 x 62 metros, con frutales y viñedos, a cien metros playa, entre carretera Jubia - Betanzos y apeadero ferrocarril. Informes: F. González Ares Casas Varela, L. R 2.º. Lugo.

CHAQUETAS, Rebecas. Combinaciones. Bragas, Lanas labores, Puntillería. Arias. San Andrés, 96-83. La Coruña.

VENDESE chalet a 600 metros crucero del Burgo. Agua corriente, cocina bilbaína, 190 árboles frutales, siete ferrados huerta. Razón, Arturo Casares, 32-2.º. Teléfono 4718.

SE vende lugar llamado de Teijein, libre de casero, a 500 metros Mellid. Labradío 50 ferrados, prado 19, pinar, chousas y solares, carretera 107 ferrados, todo cerrado sobre sí y agua propia. En conjunto o por fincas sueltas. Razón: Notaría Mellid y en Coruña, su propietario don Eulogio Losada, Linares Rivas, 57.

¿QUIERE usted vender casas, automóviles, muebles y toda clase de objetos. En esta sección sus ofertas tienen efectividad

El Ideal Gallego

Año XXXIV.—Núm. 10.129.—Avenida de Rubine, 10. La Coruña, martes, 9 de mayo de 1950. Teléfonos: Redacción, 1177 1594; Administración, 19

EL TIEMPO PROBABLE.—Formación le nubosidad cumulifor en diversos puntos, que producirá una ligera di minución de la temperatura. Temperaturas extremas: máxima de 20 gra dos en Sevilla, y mínima de 2, en Cuenca.

LA CORUÑA.—Presión media a cero grados y al nivel del mar en mm 763'2. Temperatura máxima, 15, a las 14'45; mínima, 11, a las 6, y media 13. Dirección más frecuente del viento, NE.

Un libro de K-HITO

HASTA LUEGO

Quien haya tratado a K-Hito advertirá claramente la identidad del ilustre escritor y periodista con su obra. La sonrisa de K-Hito se apunta en unos trazos suaves, apenas perceptibles, sobre su rostro sereno en el que brillan unos ojos observadores que se asoman tras de los gruesos cristales de sus gafas.

"Ese es K-Hito", nos dijo un veterano compañero cuando el que escribe este breve proemio iniciaba sus tareas periodísticas. Y hablé con K-Hito, por el que yo sentía verdadera admiración. K-Hito era tal como yo me lo había figurado en la leve ironía de sus "monos" y en el gracejo de sus escritos. La sonrisa de sus labios, la gracia de su conversación en la que la anécdota fluye libremente, se correspondían con sincerísima perfección con sus artículos, diálogos, libros y dibujos. K-Hito ha sabido conservar a través de los años, y contra las mareas del barroquismo, un aire de fin de siglo, todo simpatía y bondad. Leyendo a K-Hito no estallareis en una risa escandalosa; sonreireis sencillamente, sin esfuerzos, sin exageraciones... y pensareis. Porque los trabajos de K-Hito poseen un nítido fondo de humanidad, un aire de vida sencilla, con sus íntimos problemas. Todo lo que K-Hito dice lo hemos pensado muchas veces, pero no hallamos nunca la difícil facilidad para contarlo que posee el autor de "Yo García". He aquí una de las razones de su triunfo, junto con su sólida preparación literaria.

K-Hito acaba de publicar un nuevo libro. "Hasta luego" se titula, lo que es anuncio de que su ingenio y su pluma no descansarán. Tres partes tiene este nuevo libro; diálogos, saladísimos, en los que chispea un ingenio fino; una novela, formidable ridiculización de la osadía con que algunos escritores extranjeros hablan de las cosas de España, y como final adecuado, una serie de versos ágiles que nos traen el recuerdo de otros modos desgraciadamente perdidos. El lector que se decida a abrir las páginas de este libro hallará en él el sedante y el goce que tanto falta en estos días en que los hombres parecen empeñados en poner agrios los rostros y hacer más difícil la existencia.

Al azar hemos escogido uno de los diálogos de este libro. Uno de tantos. No podríamos decir cuál es el mejor.--L.

LECCION DE MECA NICA, por Miranda
--Y por eso el "volante", se llama volante....

ZAPATOS NUEVOS

EUSTOLIA.—Había que decidirse de una vez, Sebas. Yo estoy descalza. No tengo más que estos zapatos, medio derrengados. Los de tafilete que me regalaste, ya no se llevan; es una horma muy antigua. Los verdes no me los he puesto más que una vez; cuando los uso parece que piso uva.

Sebas.—¿Y los de cocodrilo? ¿No te compraste hace poco unos de cocodrilo?

Eustolia.—Sí, del Pisuerga; pero ¿tú sabes qué tacón tienen?

Sebas.—¿Y aquellos de puntita de charol?

Eustolia.—¿Charol? Hule, hijo; hule cochambroso.

Sebas.—¿Les has echaya el ojo a algunos?

Eustolia.—Aún no. Vamos a "El Zapato Ideal". Allí sabes que me sirven bien.

—Sebas.—Vamos.

Eustolia.—Y de "El Zapato Ideal" iremos a "El Gato con Zapatos" para comprar los tuyos, que también están esos buenos. Por cierto que es una verguenza que tenga yo que acompañarte a comprar unos zapatos; pero como tú cargas con lo primero que te sacan y luego en casa vienen las quejas...

Sebas.—Bueno. Andando.

Eustolia.—Déjame ver este escaparate. ¿Aquéllos no están mal, verdad? Ahora que doscientas pesetas...

Sebas.—¿Y esos negros del lacito? ¿No te gustan? Son monísimos.

Eustolia.—¿Cuáles?

Sebas.—Esos de noventa pesetas.

Eustolia.—¿Con ese lazo? ¿Te crees tú que voy a cantar Las Golondrinas? En cambio, aquellos otros... Pero trescientas pesetas. Mira, entremos y así ve una lo que más le conviene. (Entran a la zapatería).

—Eustolia.—(A dependiente). Quisiera probarme aquellos zapatos que marcan trescientas pesetas. Supongo que habrá rebaja.

Dependiente.—(Tras una mirada breve). Sí; el 32.

Eustolia.—Exactamente. (A sebas). ¡Es tan difícil encontrar mi número!

Sebas.—Ya, ya. ¡Mira que el 32!

Dependiente.—Vamos a probar este par. A ver. Empuje usted un poquito. ¡Ajajá! Otro poquito aún.

Eustolia.—¡Hup!

Dependiente.—Ya está. Póngase de pie la señorita.

Eustolia.—Parece que me oprime un poquitín. Y es que de andar mucho se congestionan los pies.

Dependiente.—Usted dirá.

Eustolia.—Tráigame un número más: el 33.

(CONTINUA EN OCTAVA)

DE AQUI Y DE ALLÁ

MUERTE DE UN REPTIL DE CUATRO METROS

ALMENDRALEJO, 8.—Un criador de canarios de esta población, don Gregorio Cerrat, capturó y dió muerte dentro de una de sus canarieras, a un reptil que media cuatro metros y medio de largo, y el cual le hizo frente, atacándole. La culebra en cuestión había devorado en sucesivos días hasta veinte canarios. En el estómago del reptil se encontraron tres pajarillos que acababa de devorar. El caso es muy extraño y comentadísimo, ya que la canariera se halla situada en el mismo centro de la población.—(CIFRA).

EL BOMBERO INCENDIARIO

LESPARRE (FRANCIA), 8. — Gerald Gevais, de profesión bombero, de 25 años de edad, se ha confesado autor de los devastadores incendios forestales en los que perecieron 61 personas cerca de Burdeos el pasado verano. Gevais fué detenido anoche al ser denunciado por testigos que le vieron prender fuego a un pinar.—(EFE).

MEDIAS NYLON

Recibidas directamente de importación, Americanas

Precios: 48, 53 hasta 90 pesetas

Unica casa en Galicia que presenta todas las calidades gruesas y finísimas

REPARACION DE PUNTOS GRATIS

LA GLORIA DE LAS MEDIAS

San Andrés, 102

REUMATISMO

Habrá pocas personas en el mundo que no sean reumáticas. Quien más, quien menos ha padecido un lumbago, o una tortícolis, o cualesquiera de los numerosos dolores y molestias, bien localizados en el cuello, bien fijados en la región lumbar. Y lo demuestran las estadísticas.

Desde luego las estadísticas muchas veces no dicen la verdad. Mas, aun cuando no reflejen con exactitud los datos, debemos de reconocerles un valor relativo, toda vez que, guiados por ellas, podemos comprender una escala, en cada peldaño de la cual situamos cuanto deseamos conocer y comprobar.

Y las estadísticas dicen algo interesante, con referencia al reumatismo. Por ejemplo, merced a ellas sabemos que la frecuencia de las enfermedades reumáticas es grande; tan grande como para considerarlas un grave problema social y económico. Así el Servicio de Salud Pública de los Estados Unidos reveló que unos seis millones ochocientas cincuenta mil personas, o sea el cinco por ciento de la población, sufrían de alguna de las formas de reumatismo: artritis, fibrositis, gota, neuralgias, o estados semejantes; y que el reumatismo es dos veces más frecuente que las dolencias cardiacas, siete más que el cáncer, y diez más que la tuberculosis. Con referencia a la preponderancia o difusión de las enfermedades, ocupa el reumatismo el primer lugar, seguido de las cardiopatías, la hipertensión y arterioesclerosis, la nefritis, el cáncer, la tuberculosis, y la diabetes; y con respecto a las causas de invalidez, también el reumatismo ostenta el campeonato, casi a la par con las lesiones del corazón.

A la vista de tales datos, no extrañe cuanto se ha hecho, se hace, y ha de hacerse todavía, para extirpar una de las plagas más graves y desagradables de la humanidad.

Pero lo malo es que no se sabe contra quien luchar, al no estar unificada la causa originaria del reumatismo. Podríamos decir que hay tantos reumatismos como personas, pues al agente productor —unas veces conocido y otras ignorado— precisamos añadir la idiosincrasia individual, al fin y a la postre, principal factor en la variedad y marcha del proceso patológico.

Por eso evolucionó y ha de evolucionar tanto la terapéutica del reumatismo. Y casi podríamos adelantar la multiplicidad de unos remedios, en consonancia con las variantes del mal. Ya acontece actualmente con las vacunas, la extirpación de los focos infecciosos, el régimen y la medicación en los gotosos, el oro y el azufre en las formas progresivas y anquilosantes, el yodo, y tantos medicamentos más —sin olvidar la fisioterapia— aplicados e indicados a cuantos reumatico acude a la consulta médica.

Y desde los baños calientes —guardando la temperatura bajo bufandas y mantas, y evitando el rocío y el relente— hasta la cortisona y la acth, media una existencia enmarcada entre el empirismo y la moderna bioquímica.

Mas, vayamos por partes. Si de antiguo sabemos que unos reumáticos curan y que otros se invalidan para toda la vida; si de sobra conocemos que mientras tanto algunos se estancan en su mal o lo padecen esporádicamente y reducido a exiguas molestias, otros no pueden detenerlo con los remedios más originales y costosos; si vemos reumáticos deformes y encamados, interín otros atienden sus quehaceres y negocios; si a determinados individuos se les afecta el corazón en tanto el resto sólo padece fluxión en las articulaciones, cabe preguntar ¿se encontrará la solución al aplicar estos dos recientes productos?

Comencemos confesando una cosa: no creemos que, por ahora, se posea en estas latitudes una experiencia referente a estos novísimos tratamientos. Pero las revistas hablan y a ellas nos circunscribimos.

En las ratas la cortisona —compuesto E— retarda el desarrollo y provoca la pérdida de peso; en el ser humano produce notable mejoría en los casos de artritis reumatoide, aun grave, originando, en ocasiones, animación y optimismo. Pero se comprueban recidivas en cuanto se suspende la medicación, hasta empeorar, en ciertos casos, la enfermedad. Esta necesidad de una constancia en el tratamiento —análoga a la de la insulina en los diabéticos— y la aparición de hirsutismo, de acné facial, de queratosis pilar, de depresion mental, de amenorrea, de pérdida de la líbido, de edemas y de alcalosis, son sus mayores inconvenientes. Casi podríamos insinuar que para intentar curar una enfermedad, provocamos otra análoga al síndrome de Cushing.

Con referencia a la atch —de buenos resultados en la uricemia— cabría exponer algo análogo. Sus beneficio-

(CONTINUACION DE LA PAGINA 12)

sos efectos se empañan merced a la influencia desencadenada sobre el organismo. Aumenta las pérdidas urinarias de nitrógeno, de potasio, de agua, de cloro y de sodio; desaparecen de la sangre los eosinófilos; y origina otros cambios de capital importancia. Tantos que en un trabajo dice que "son tan profundos los cambios fisiológicos de la cortisona y la atch, que antes de su empleo terapéutico debe hacerse un balance de lo que es más deseable desde el punto de vista de la enfermedad en cuestión, por un lado, y lo que es menos bajo el aspecto del bienestar del enfermo, por otro".

Ante tal manifestación, ignoramos si es preciso continuar con el pesimismo abierto a la esperanza, en lo que atañe a la atch y a la cortisona, o es más lógico esperar nuevos derroteros con nuevos productos antirreumáticos.

Sin embargo, lo prudente es no olvidar la frase de Pojer, cuando decía "el reumatismo es un problema de subsistantiae, y es difícil remontarse a sus causas originales: es el resultado de procesos remotos y de perspectiva de creación y de muerte en los tejidos vivos; puede ser dependiente de productos intermediarios que se forman y desaparecen poco después, y se modifican, aunque sea momentáneamente, el terreno de donde provienen. Tal momento puede que sea suficiente para poner en marcha, durante largo tiempo, una dinámica, a la que en la actualidad, se le da el nombre de inmunopatología, con una infinidad de formas que se clasifican con el nombre de síndromes reumáticos".

¿Está claro? Pues entonces no queda sino hallar el remedio inofensivo y seguro.

E. PEREZ HERVAS

El gas mostaza usado en la lucha contra el cáncer

WASHINGTON, 8.—El gas ... genado de mostaza que los alem... produjeron durante la segunda gue... mundial y cuyos efectos son terri... mente mortales, puede ser una ... arma en la lucha contra el cáncer ... inyecta directamente en las arter... las víctimas de este terrible azote.

La Sociedad Norteamericana ... el Cáncer ha anunciado que el ... está usándose, en el Departam... de Cirugía de la Universidad Ge... Wáshington, en casos desesper... y ha dado buen resultado en gra... los veinte pacientes sometidos a ... tamiento.—EFE.

Pelikan
Tinta estilográfica

EN CURSIVA

DOS HERMANAS SIAMESAS SERAN SEPARADAS

LAS hermanas siamesas canadienses Brenda y Beverley Townsend serán sometidas a dos operaciones, con el fin de separar sus cuerpos. Vinieron al mundo unidas por el hígado, el esternón y las costillas, y cuentan ahora cinco meses de edad. ¿Podrán vivir después de las intervenciones quirúrgicas? Esa misma inquietud que nos cosquillea antes de someternos a la simple extirpación de las amígdalas, adquiere en este caso un inmenso volumen. Hasta aquí no sabíamos de nadie que pudiese presumir de antiguo hermano siamés; los seres de esa condición estaban condenados a permanecer unidos físicamente hasta que la muerte separase sus almas; las inquietudes y las alegrías eran consustanciales en ellos.

El aire entrando por cuatro pulmones, dos corazones arrojando sangre a venas y arterias y sintiendo las emociones doblemente, y otros tantos cerebros con aptitud superior a la normal. ¿Debemos entender, pues, que resulta una tortura la condición de hermanos siameses? O, a la inversa, ¿una gran cualidad? He aquí un problema difícil de resolver; si atendemos a la estética, al hábito humano, los hombres sentirán una cierta sensación de malestar —superior, incluso, a la que se experimenta a la vista de cualquier tara física— a la presencia de los hermanos siameses; mas, por otra parte, resulta extraordinario tener dos espíritus doble inteligencia que la normal y mucha mayor sensibilidad.

Cabría preguntarse, asimismo, si haremos un bien a Brenda y a Beverley al separarlas. Nacieron juntas por la inescrutable ley de la naturaleza; unidas podrán oponer mayor resistencia ante las asechanzas de la vida; refugiarse una en la otra en los dolores, hacerse partícipes de alegrías y así tocar a menos cada una. La dualidad de caracteres —caso de existir plenamente deslindados— les primirá un doble encanto ante las cosas: el de los contrastes unidos por un poder armónico. Juntas podrán equilibrar sus pasiones; los malos instintos que asalten a una acallados con el natural bondadosos de la otra. Y... ¿separadas? ¿Será verdad lo que proclama la superstitación popular sobre la existencia de una fuerza misteriosa que hace conocer a cada mellizo las intenciones del otro, por muy distante que éstos estén? Sería terrible, porque de esta forma, en el caso de las canadienses, aunque lográsemos (su alejamiento físico, no conseguiríamos su individualización espiritual. Y lo que es peor: los actos reprobables de la una serían conocidos por la otra, sin que pudiese hacer nada para evitarlos.

La ciencia se apuntará, pues, un sonado éxito si logra dar viabilidad a las dos siamesas separadas; pero acaso ellas salgan perdiendo. Si es por simples razones de estética, no vale la pena afrontar los riesgos del experimento; si se trata de un noble empeño científico que ha de redundar en una enseñanza beneficiosa para el futuro, todo vaya bien. Mas, para nosotros, la separación de Brenda y Beverley Townsend tendrá el simbolismo de una época dolorosa, terriblemente individualizada, en la que cuando por leyes sobrenaturales nacen dos seres aparentados, se pretende separarlos para hacerles partícipes de una atmósfera de falta de cordialidad, de completo aislamiento espiritual, que hace sentirse a cada hombre un extraño para la restante humanidad.

E. M.