El Ideal Gallego

Año XXXIV.—Núm. 10.168.—Avenida de Rubine, 10. LA CORUÑA, VIERNES, 23 DE JUNIO DE 1950. Precio: 50 céntimos ejemplar

La Estación del Norte, de Bilbao y una barriada de 1.070 viviendas de Deusto, inauguradas por el Caudillo

Doña Carmen Polo de Franco, miembro de la Cofradía de Nuestra Señora de Begoña

El Jefe del Estado y su esposa regresaron a El Pardo

BILBAO, 22.—Su Excelencia el Jefe del Estado llegó a la entrada principal de la nueva estación de la Renfe, a las diez en punto de la mañana. Acompañaban al Caudillo el presidente de las Cortes y los ministros de la Gobernación, Aire, Justicia e Industria y Comercio, así como los jefes de sus Casas Militar y Civil. Aguardaban al Caudillo el presidente del Consejo de Administración de la Renfe, director general de la Entidad, Director general de Ferrocarriles y Tranvías, y jefes de la Compañía, S. E., a las acordes del

(CONTINUA EN TERCERA)

BILBAO.—S. E. el Jefe del Estado, acompañado de varios ministros del Gobierno y otras personalidades, durante su visita a las instalaciones de la Unión Química del Norte de España. (Foto CIFRA).

BILBAO.—S. E. el Jefe del Estado y su esposa durante el acto celebrado en la Diputación Provincial, en el que se le ofreció el título de Primer Vizcaíno de Adopción y de Honor. (Foto CIFRA).

ESTAMOS DECIDIDOS A EVITAR LA GUERRA

Nuestros esfuerzos se encaminan a eliminar las condiciones que pudieran suscitarla

Ni por subversión, ni por coacción, Moscú podrá destruir nuestra indepnedencia, dice Acheson

CAMBRIGDE (MASSACHUSSETTS, ESTADOS UNIDOS), 22.—El secretario de Estado norteamericano, Acheson, ha pronunciado un discurso ante la Asociación de alumnos de la Universidad de Harvard, en el que atacó la política soviética de expansión.

Comenzó recordando el discurso pronunciado hace tres años en la misma Universidad por el general Marshall, entonces secretario de Estado. En la angustia de la guerra—agregó—el mundo había resuelto establecer un nuevo orden en el que la paz, la libertad y la justicia estarían seguras y protegidas. Estas aspiraciones quedaron concertadas en la Carta fundacional de las Naciones Unidas. El próximo lunes hará cinco años que ese documento fué firmado.

Al año siguiente, en 1946, la continuidad de las acciones soviéticas expusieron claramente y sin equívoco unas normas prefijas. Fué el año en que el jefe del Estado soviético expuso con toda claridad en un discurso dirigido a su pueblo, que la alianza establecida con el mundo no comunista en tiempos de guerra había llegado a su fin. Este discurso fué seguido por una campaña de hostilidad sin freno contra nuestro país, campaña que ha continuado hasta hoy.

Este fué el año en que la actuación soviética en Alemania dió a conocer sus intenciones para romper el dispositivo de control de las cuatro potencias y para llegar a la sovietización de la zona oriental de Alemania, territorio que dominaba la Unión Soviética.

(CONTINUA EN SEPTIMA)

El Santo Padre recibe en audiencia privada al Obispo de Málaga

VATICANO, 22.—El Padre Santo ha recibido esta mañana en audiencia privada al Cardenal Aloisi Masella, a Mons. Del Rosario, Obispo de Tambo Anga (Filipinas), y a Mons. Angel Herrera Oria, Obispo de Málag (España). En audiencia especial recibió Su Santidad, entre otros, a la Superiora general de las Hermanas de San José de Fiborks.—(LOGOS).

El intercambio comercial hispano - británico aumentará considerablemente

Mañana será firmado el acuerdo Aéreo entre España y Estados Unidos

MADRID, 22.—La Oficina de Información Diplomática del Ministerio de Asuntos Exteriores comunica que, entre el doce y el veintiuno de junio, han tenido lugar en Madrid reuniones de las Delegaciones del Reino Unido de la Gran Bretaña y España para discutir el intercambio comercial entre las dos zonas monetarias para los próximos doce meses que terminan el mes de junio de 1951.

Teniendo en cuenta que la mayor parte de las exportaciones españolas al Reino Unido no tienen ya limitación cuantitativa por estar encuadradas dentro del régimen de licencias generales abierto, es de esperar que el volumen de las mismas aumente considerablemente y permita un mayor intercambio global.

Interesa especialmente a la economía española destinar la mayor cantidad posible de sus ingresos en libras esterlinas a la adquisición de materias primas y productos manufacturados de primera estimación, pero considerando que el Reino Unido tiene por su parte especial interés en conservar su mercado tradicional español para una extendida gama de productos manufacturados, la Delegación española se ha comprometido a que durante el período de vigencia del año anteriormente citado se expidan licencias de importación dentro de determinados límites para dichas mercancías.

El Comité Consultivo establecido en el Acuerdo Comercial en vigor se reunirá durante dicho período con frecuencia, tanto en Madrid como en Londres, para que pueda seguir debidamente la marcha del mencionado intercambio comercial.

EL ACUERO AEREO HISPANO-YANQUI

WASHINGTON, 21.—Las autoridades norteamericanas informan que se ha llegado prácticamente a un acuerdo en el convenio aéreo entre España y los Estados Unidos, en forma tal que las líneas aéreas españolas puedan utilizar los aeropuertos de Miami y San Juan de Puerto Rico en sus servicios al Caribe.

Se espera que el convenio podrá ser firmado el sábado próximo. En nombre del Secretario de Estado, Dean Acheson, actuará su adjunto para Asuntos Europeos, George Perkins, y por el Ministro de Asuntos Exteriores de España, don Alberto Martín Artajo, firmará el Subsecretario de Comercio Exterior, don Tomás Súñer.

En consonancia con lo acordado, España podrá utilizar con carácter permanente el aeropuerto de San Juan en la ruta Madrid-Canarias-Bermudas.

El aeropuerto de Miami será utilizado en la ruta Azores-Méjico-Bermudas.—(EFE).

(CONTINUA EN TERCERA)

El director general de Prensa, a San Sebastián

BILBAO, 22. — El director general de Prensa ha salido este mediodía para San Sebastián.—(CIFRA)

JORNADA CORUÑESA

Aunque el calor por estas latitudes todavía no nos hace sudar, es lo cierto que las gentes realizan ya sus primeros tanteos para la invasión de las playas, y no resulta extraño ver en Riazor, el Parrote o Santa Cristina a bastantes chicos y mayorcitos disfrutando del sol y de la suave brisa marina. Falta casi un mes para el comienzo de la temporada oficial de baños—16 de Julio, Nuestra Señora del Carmen—y, como todos los años, ha surgido el problemita de la moralidad en dichos lugares. Sabemos que el Alcalde, señor Molina, está dispuesto a exigir el cumplimiento a rajatabla de las disposiciones gubernativas, que en Riazor habrá un lugar acotado para las señoras y que serán severamente sancionados los infractores de las normas de decencia y buenas costumbres que en cualquier época deben observarse en la vida de los pueblos cristianos y civilizados. Si se cumplen estos buenos propósitos nos parecerá de perlas. Y se cumplirán.

Entre las noticias del día, descuellan la llegada del Hungaria y la reunión del Consejo Provincial de Educación. De sucesos locales, pocos y sin importancia, lo que no deja de ser satisfactorio.

EL PRIMER TROFEO DE LA PRENSA

Esta es la hermosa copa que van a disputar el domingo los equipos del Hungaria y del Deportivo coruñés, y que hoy será expuesta en el escaparate de la Joyería Maide, en la calle Real. El trofeo, de plata con rosetones de oro en el centro y en la base, mide cincuenta centímetros de altura, y es una joya codiciable, que estimulará a los dos fuertes conjuntos contendientes para obtener la posesión de este primer galardón que ofrece la Asociación de la Prensa coruñesa.

Nuestras crónicas en cuarta plana

LA CORUÑA y sus noticias

NUESTRA FE

SANTO DEL DIA

SANTA AGRIPINA, VIRGEN Y MARTIR

Resplandeció esta santa doncella por su virginal pureza. En tiempos del Emperador Valeriano logró la palma del martirio en Roma. Su cuerpo, que obró muchos milagros, fué trasladado a Sicilia.

CULTOS

IGLESIA PARROQUIAL DE SANTA LUCIA. — Congregación de Señoras y Asociación de Caballeros del Pilar.—El próximo sábado, día 24, a las 8 de la tarde, tendrá lugar la vela en honor de la Santísima Virgen del Pilar.

El día 25, domingo, a las 9 de la mañana, se celebrará la Misa de Comunión, así como los ejercicios vespertinos a las 7 y media de la tarde.

Se encarece a los Congregantes y demás fieles la asistencia a dichos actos.

LOS PUERTOS

LA CORUÑA

Entraron:

"Eusebio Rojas Moras", con carga general, de Vigo.

"Ricardo Espinosa", con cemento, de Ferrol.

Salieron: "Eusebio Rojas Moras", para Gijón, en lastre; y yates ingleses "Cheeni III" y "Patey Anne", para Tánger y Lisboa, respectivamente.

MAREAS PARA HOY

Pleamares: a las 9'10 h. 3'27 m., y a las 21'40 h. 3'25 m.

Bajamares: a las 2'56 h. 1'29 m., y a las 15'24 h. 1'25 m.

VIGO

VIGO, 22.—Esta mañana recaló en Vigo el trasatlántico francés "Colbix", que procede de América del Sur. Desembarcó en Vigo 38 pasajeros, 8 de ellos repatriados, y 219 sacas de correspondencia. Después de tomar tres pasajeros, zarpó a las tres de la tarde para El Havre.

—También llegó esta mañana el destructor "Velasco" para provistarse de combustible. Por la tarde se hizo de nuevo a la mar.

—Mañana, viérnes, saldrá para La Coruña el vapor "María Noriega", que conduce 500 toneladas de harina.

Peregrinación coruñesa al Santuario de La Pastoriza

¿POR QUE VAMOS A PASTORIZA?

Porque allí hay un Santuario dedicado a la Virgen cuya devoción tiene solera de siglos entre nosotros.

Porque así como Bilbao tiene Begoña, Oviedo Covadonga y Barcelona Monserrat, por no citar otras ciudades con sus respectivos Santuarios; también, La Coruña quiere volver por sus fueros resucitando la antiquísima devoción de sus mayores hacia la Virgen de La Pastoriza.

Porque, según frase de la Pardo Bazán, así como al Norte de la ciudad se eleva el faro material, ojo de fuego encendido por los fenicios para proteger a los navegantes; al Sur se alza el faro moral del Santuario de Pastoriza encendido por la fe cristiana desde tiempo inmemorial y conservado a través de los siglos por el amor a la Madre de Dios.

Porque el Papa quiere que el Año Santo sea de Oración y Penitencia, y por eso la peregrinación del próximo domingo a Pastoriza, presidida por el Excmo. Sr. Arzobispo y primeras autoridades de La Coruña tendrá el carácter de Penitencia y Oración, rogando por las intenciones del Sumo Pontífice en este Año Santo Romano.

Venid y vamos todos... que Madre nuestra es...

SUCESOS

ANCIANA HERIDA AL CAERSE

En la Casa de Socorro del Hospital fué asistida ayer la anciana de 72 años de edad Elisa Marzo López, acogida en el Asilo de Ancianos, que a consecuencia de una caída casual se produjo la fractura del cuello quirúrgico del húmero derecho.

Su estado fué calificado de pronóstico reservado.

MATA A UN CONVECINO

AVILA, 22.—Honorio Lloma, de 30 años de edad, en el pueblo de Villa de Gómez quitó una botella de coñac a unos amigos que estaban con él. Estos trataron de recuperar la botella, y Honorio, acosado por sus amigos, se albergó en su domicilio, amenazando con matar al que intentara penetrar en él. Uno de los amigos, llamado Luis Eliodos, pasó a la casa, y entonces Honorio, haciendo uso de una escopeta, le hizo un disparo a boca de jarro, dejándolo muerto en el acto.

El agresor ha sido detenido.-ALFIL

El Gobernador Civil dió posesión al nuevo Alcalde de Ferrol

EL FERROL DEL CAUDILLO, 22.—A las seis de la tarde se reunió en el Ayuntamiento bajo la presidencia del Gobernador civil de la provincia, señor Hierro Martínez, la Corporación Municipal con objeto de asistir a la toma de posesión del nuevo alcalde, don José Manuel Alcántara Rocafort, que venía desempeñando el cargo interinamente desde el 21 de marzo último.

Presidió el Gobernador civil que tenía a su derecha al alcalde, señor Alcántara, y a su izquierda al jefe comarcal accidental del Movimiento señor Rodríguez. Asistieron los concejales señores Romalde, Lodeiro, Ruiz, Mera, Dans, Lorenzo, Fraga, Hevia, Borrajo, Castro, Senén, Pazos, Gamundi y Vázquez.

El secretario de la Corporación, señor Redova, dió lectura a la orden del ministerio de la Gobernación por la que se nombra alcalde del Ayuntamiento de El Ferrol del Caudillo a don José Manuel Alcántara, y a continuación el Gobernador civil pronunció unas palabras en las que exhortó a todos al cumplimiento de su deber, pidiéndoles laborasen con entusiasmo por el engrandimiento y prosperidad de El Ferrol del Caudillo.

Seguidamente se procedió al nombramiento de tenientes de alcalde, proponiendo el Gobernador que se eligiesen dos concejales por cada uno de los tres grupos que forman la Corporación Municipal, eligiéndose los siguientes:

Por el grupo de cabezas de familia, los señores Ballester y Lodeiro; por los Sindicatos, los señores Lorenzo y Gamundi; y por el grupo de libre elección los señores Hevia y Ruiz. Asimismo fué nombrado síndico el concejal don Juan Castro Fernández.

A continuación, el Gobernador civil pronunció unas palabras en las que agradeció a todos la colaboración que le habían prestado, terminando con vivas a España y a su Caudillo. Seguidamente el alcalde agradeció al Gobernador civil su nombramiento, saludando a sus compañeros de Corporación, y poniendo fin a sus palabras con los gritos de ¡Franco! ¡Franco! ¡Franco! que fueron unánimemente contestados, con lo que se dió por terminado el acto.

A las siete de la tarde, el Gobernador civil señor Hierro Martínez, emprendió viaje de regreso a La Coruña.

La mayor cosecha de azúcar

WASHINGTON, 22.— La próxima cosecha de azúcar será la mayor de todos los tiempos, ha manifestado un portavoz del Ministerio de Agricultura.—(EFE).

Armando Méndez, ministro de Educación en la Argentina

BUENOS AIRES, 22.—Ha sido nombrado Ministro de Educación Armando Méndez San Martín: cartera vacante desde que dimitió el 8 de mayo último

Méndez es también médico y ha sido director general de la Dirección Nacional de Asistencia Social, desde enero de 1949.—(EFE).

MAÑANA SABADO DIA VEINTICUATRO

SEGUNDA VENTA DE

"FIN DE SEMANA"

CON TANTO EXITO INICIADA POR LOS

ALMACENES "MARIA PITA"

EXAMINE HOY EN UNO DE NUESTROS ESCAPARATES LOS ARTICULOS QUE MAÑANA SE PONEN A LA VENTA, Y NO DESAPROVECHE ESTAS MAGNIFICAS OCASIONES QUE LE BRINDAN LOS

ALMACENES "MARIA PITA"

FEDERICO NOGUEIRA, S. L.

San Andrés, 157-159 Teléfono 2558

Sociedad

EXAMENES.—Con matrícula de honor aprobó el cuarto año de Bachillerato el niño Ricardo Torrón Durán.

Tanto el aplicado estudiante como sus padres reciben muchas felicitaciones por su éxito.

DIRECTOR DEL BANCO CENTRAL PARA GALICIA.—El director de esta plaza del Banco Central, don José Carlos García Valdés, ha sido nombrado director de la zona de Galicia de la referida entidad bancaria. No obstante, el señor García Valdés simultaneará el desempeño de las dos direcciones.

PRIMERA COMENION.—En la capilla del Colegio de las Religiosas Esclavas hizo su primera Comunión la niña Ana María Pardo de Vera. Pronunció el capellán de dicha Comunidad una sentida plática.

Nuestra enhorabuena al padre de la niña, nuestro buen amigo el decano del Ilustre Colegio de Procuradores, don Ignacio Pardo de Vera.

VIAJEROS. — Salió para Madrid, donde pasará una temporada, la señorita Angela María Romero Banet.

Centros oficiales

GOBIERNO CIVIL

REUNION DEL CONSEJO PROVINCIAL DE EDUCACION

A las doce de la mañana de ayer, y bajo la presidencia del Gobernador civil señor Hierro Martínez, se reunió en su despacho oficial el Consejo provincial de Educación Nacional, despachándose diversos asuntos de trámite.

EXAMENES PARA OPERADORES CINEMATOGRAFICOS

El Boletín Oficial de la provincia correspondiente al día de ayer, publica una circular de la Junta provincial de Espectáculos convocando exámenes para operadores cinematográficos, insertando los requisitos necesarios para asistir a los mismos y programas que serán exigidos.

REGISTRO CIVIL

JUZGADO NUMERO 1

Nacimientos: José Luis Pardo Fernández, Julio María Naya Pérez, Celestino Manuel Panjón Cebreiro y Lucía Campos García.

Defunciones: Isabel Calbas Ansola, 80 años.

SALA DE FIESTAS

'LA GRANJA'

Se pone en conocimiento de nuestros invitados que, a partir de esta fecha y hasta el día 24 de Julio, la Sala de Fiestas no se abrirá nada más que los VIERNES, SABADOS y DOMINGOS, de 7'30 a 10 y de 11'30 en adelante.

Los días que llueva, no siendo los anteriormente señalados, se dará baile de 7'30 a 10.

TEATRO ROSALIA CASTRO

COMPAÑIA DE REVISTAS, TITULAR DEL TEATRO FUENCARRAL

¡ACONTECIMIENTO!

HOY ESTRENO de la humorada lírica, en DOS PARTES, dividida en 19 cuadros, de TEJEDOR y TARAMONA, música del maestro MORALEDA,

Los dos iguales

UN ALARDE DE PRESENTACION

UN ROTUNDO TRIUNFO DE LA TEMPORADA EN MADRID

TARDE: 7'45. NOCHE: 11.

CARTELERA DE ESPECTACULOS

SAVOY

HOY, GRANDIOSO ESTRENO

Un misterio insondable en un castillo siniestro

EL LOBO DE MALVENEUR

Una extraña leyenda encarnada por un cerebro diabólico

MADELEINE SOLOGNE

PIERRE RENOIR

4, 6, 8, 11. Autorizada mayores

SANTA MARGARITA

A las 6'15, 8'15 y 11

UN PROGRAMA CUMBRE

Primer amor

Autorizada mayores

Emocionante. Grandiosa.

MAÑANA:

ALLA EN EL RANCHO GRANDE

KIOSCO -- HOY

ALTO: 4, 6, 8 y 11.

BAJO: 3'45, 5'45, 8'15 y 10'45

La deliciosa comedia

Seré tuya

DIANA DURBIN

(Tolerada menores)

MAÑANA: ¡LOS TRES GARCIA!

CINE GOYA

HOY, EXITO ROTUNDO

Dos mundos distintos que chocan en el corazón de una mujer

Esclava de un recuerdo

Es la nostalgia infinita y la felicidad perdida.—La más grande interpretación de JANE RUSELL

4, 6, 8, 11. Autorizada para mayores

TEATRO COLON

HOY, GRANDIOSO ESTRENO

Un crimen en unos Estudios cinematográficos que trae en jaque a la policía francesa

Así no se muere

Todos tenían motivos para acabar con aquel hombre... Pero... ¿quién lo mató?

ERICE VON STROHEIM

ANNE MARIE BLANC

6, 8, 11. Autorizada para mayores

CINE AVENIDA

HOY, ULTIMO DIA

Siempre dinero

4, 6, 8, 11 - Tolerada para menores

MAÑANA: ESTRENO.

LA PROXIMA VEZ QUE VIVAMOS

CINE HERCULES

La escultural actriz SIMONE SIMON en

La Mujer Pantera

Vea esta fina y divertida comedia

A las 6, 8'15 y 10'45

Tolerada menores

MAÑANA: PASION INMORTAL

TELEFONOS DE EL IDEAL GALLEGO

Redacción: 1177 y 1586

Administración: 1542.

CINE MONELOS

NINI MARHSAL (Cándida)

en la gran película

CARMEN

ALEGRES AVENTURAS.

CARCAJADAS A TORRENTES, DIVERTIDA COMEDIA

A las 6, 8'15 y 10'45

Tolerada menores

MAÑANA: PASION INMORTAL

GRAN CINE CORUÑA

HOY, PRIMER RE-ESTRENO.

El más vigoroso tema planteado en el cine hasta hoy

La vida vuelve a empezar

Una fuerte y honda lección de humanidad

ALIDA VALLI, FOSCO GIACHETTI

4, 6, 8, 11. Autorizada mayores

Mañana: LA SENDA DEL ENGAÑO

CINE ESPAÑA

A las 6'30, 8'30 y 11

MEXICANA

por el famoso cantor TITO GUIZAR

(Autorizada)

Mañana: ORACULO DEL CRIMEN

CINE FINISTERRE

¡ULTIMO DIA! 6'15, 8'15 y 11

TIERRA GENEROSA

(EN TECNICOLOR)

Dana ANDREWS, Susan HAYWARD

(Autorizada mayores)

Hoy, en elegante

CINE EQUITATIVA

A las 4'15, 6'15, 8'15 y 11

Las maravillosas aventuras

Aladino o la lámpara maravillosa

EN MAGICO TECNICOLOR

(Autorizada)

El Jefe del Estado en Bilbao

(CONTINUACION DE PRIMERA)

himno nacional, hizo su entrada por la puerta principal, que se hallaba adornada con profusión de banderas, gallardetes y tapices. En el vestíbulo el Caudillo saludó a la personalidades que le esperaban, y subió por la escalinata que conduce a los andenes, en la que se hallaban formados todos los empleados y obreros de la Renfe, que prorrumpieron en estruendosos vítores a Franco.

Bendijo la estación el vicario capitular de la diócesis, Dr. Grau, y terminada la ceremonia religiosa, el presidente del Consejo de Administración de la Renfe pronunció unas palabras de salutación al Caudillo y de gratitud por su obra de Gobierno, por el impulso que ha dado a la reconstrucción nacional, en la que ocupa un lugar preferente las mejoras de los servicios ferroviarios. Expresó también su gratitud a los bilbainos por haberse anticipado a ofrecer a la Renfe las disponibilidades necesarias para llevar a cabo varios de los proyectos que interesan a esta población, entre los que figuran la electrificación del trozo Bilbao-Miranda, que los bilbainos quieren financiar.

El Caudillo contestó al Conde de Guadalhorce con un discurso, cuyas últimas palabras fueron ovacionadas con entusiasmo, así como diversos pasajes del mismo. El Caudillo recorrió algunas dependencias de la estación, cuyas obras han costado más de treinta millones de pesetas.

INAUGURACION DE LA BARRIADA "SAN IGNACIO DE LOYOLA"

Desde la estación, S. E. se dirigió a Deusto para inaugurar la barriada obrera "San Ignacio de Loyola", construida para mil setenta familias por el Instituto Nacional de la Vivienda y la Obra Sindical del Hogar. Esperaban la llegada del Caudillo el director general del Instituto de la Vivienda, delegado nacional de Sindicatos y otras jerarquías. El Generalísimo penetró en el templo, que ha sido construido al mismo tiempo que las viviendas, en donde seguidamente se cantó una Salve. Terminada la Salve, el Caudillo presenció la ceremonia de bendición conjunta de la barriada, y el delegado provincial de Sindicatos leyó los nombres de cuarenta y siete beneficiarios, a los cuales el Generalísimo entregó personalmente las llaves de las casas.

AGENTE COMERCIAL
colegiado introducido Droguerías y representando casas primer orden; se desea para artículo interesante. Diríjanse, con referencias, al apartado 9183. MADRID

El secretario general del Movimiento, don Raimundo Fernández Cuesta, pronunció un discurso en el acto de inauguración del grupo de viviendas protegidas "San Ignacio de Loyola", en el que, entre otras cosas, dijo:

Este Bloque de viviendas de San Ignacio de Loyola ocupa una superficie de un millón doscientos mil metros cuadrados. Se compone de mil sesenta y nueve viviendas, con cincuenta y cuatro tiendas, con campo de deportes, con iglesia, con Correos, con piscina, con Mercado; en definitiva, con todos los servicios. Está destinado a obreros calificados de la industria, a funcionarios y a empleados. El costo del alquiler es de ciento setenta y cinco pesetas a doscientas cincuenta pesetas por vivienda, incluido los gastos de amortización.

Dijo después que a estos datos, a este bloque de viviendas que hoy se entrega, conviene también añadir otras cifras y otras estadísticas, en las cuales cantan los números su canción exacta, que ponen de relieve toda la obra que en este orden de la actividad nacional está realizando la Obra Sindical del Movimiento, porque en este momento la Obra Sindical del Hogar tiene en construcción veinte mil viviendas, que representan cuatrocientos millones de pesetas. En lo que va de año ha entregado de ellas más de mil, y el 18 de julio entregará cinco mil más, que, unidas a las que ha entregado en años anteriores, representan un total de 18 mil viviendas construidas, terminadas y en poder de los beneficiarios.

Añade que "esta labor de la Obra Sindical del Movimiento no es nada más que el cumplimiento de su obligación de convertir en realidades nuestras consignas".

Porque basta sólo con mirar al pasado, a un pasado muy corto, un pasado de diez años, para darnos cuenta de todo el camino recorrido en medio de dificultades que verdaderamente, parecían insuperables, de toda la labor realizada por el régimen, parte de la cual sería suficiente para justificar y consagrar el éxito de un sistema y de un Gobierno.

"Nosotros cada vez estamás más seguros de nosotros mismos, cada vez tenemos más fe en que, siguiendo las consignas de nuestro Jefe nacional y a través de nuestras ideas y de nuestra doctrina conseguiremos nuevos días de grandeza para la Patria, y esas ideas, y esa doctrina y ese sistema es lo que defienden, han defendido y defenderán los auténticos falangistas, sean antiguos o modernos, que no es un problema de cronología, sino un problema de autenticidad".

Una vez que hubo terminado el discurso el señor Fernández Cuesta, cuyo final fué acogido con grandes aplausos, el Jefe del Estado se dirigió al campo de deportes, en donde presenció unas artísticas evoluciones a cargo de los muchachos del Frente de Juventudes de distintos colegios de la población.

VISITA A LA BASILICA DE NUESTRA SEÑORA DE BEGOÑA

Terminada su visita a la nueva barriada, cuyas obras han costado noventa millones de pesetas, el Jefe del Estado marchó, a las once y media de la mañana, a la Basílica de Nuestra Señora de Begoña, Patrona de Vizcaya. El numeroso público estacionado en este lugar tributó al Caudillo un entusiasta recibimiento.

Momentos después llegó a la Basílica, la esposa de S. E., doña Carmen Polo de Franco.

El Generalísimo y su esposa penetraron en el templo bajo palio. El vicario de la diócesis entonó una Salve, y acto seguido el párroco ofreció a la esposa del Caudillo los estatutos de la Cofradía de la Madre de Dios de Begoña. A continuación el vicario bendijo la Medalla de Oro que entregó a la esposa del Presidente de la Diputación Provincial, la que a su vez prendió en el pecho de doña Carmen Polo de Franco, nombrándola de esta manera miembro de la Cofradía.

Poco después el Caudillo, su esposa, Presidente de las Cortes, Ministros, autoridades y personalidades del séquito emprendieron la marcha al Gobierno civil, residencia de S. E. el Jefe del Estado.

FRANCO ABANDONA BILBAO

BILBAO, 22.—A la una y cuarenta minutos de la tarde apareció en la puerta del Gobierno civil el Jefe del Estado. Una gran muchedumbre congregada en este lugar y alrededores acogió su presencia con ensordecedoras ovaciones. El Caudillo revistó a la compañía de honor y se despidió, uno por uno, de un numerosísimo grupo de elementos militares situados en la acera del Gobierno civil. Poco después salió doña Carmen Polo de Franco que al montar en el coche escuchó grandes ovaciones. El ministro de la Gobernación también salió para acompañar a la comitiva.

El Generalísimo y su esposa fueron despedidos por el Capitán general de la Región, Alcalde y demás autoridades y jerarquías locales, así como por el Gobernador civil que les acompañó hasta el límite de la provincia.

A la una y cincuenta minutos se puso en marcha la comitiva, y una masa imponente de gente estacionada en las calles del trayecto vitoreó sin cesar al Caudillo, agitando pañuelos desde balcones, aceras y azoteas.

A las dos en punto de la tarde salió de Bilbao S. E. el Jefe del Estado por la carretera de Miraflores.

La despedida, así como la estancia en Bilbao del Caudillo y su esposa ha sido la más cariñosa que se recuerda de las diversas ocasiones en que Su Excelencia ha visitado la ciudad.—

LLEGADA A MADRID

MADRID, 22.—A las ocho y diez de la tarde ha llegado al Palacio de El Pardo S. E. el Jefe del Estado, Generalísimo Franco, acompañado de su esposa, procedente de Bilbao.—(CIFRA)

REGRESO DE MINISTROS A MADRID

BARAJAS, 22.—Procedentes de Bilbao, y en avión militar, han llegado los ministros del Aire, Justicia e Industria y Comercio, y el director general de Seguridad, después de asistir a las fiestas de la liberación de Vizcaya.—

Palabras del Caudillo en la Estación del Norte de Bilbao

BILBAO, 22.—Durante el acto inaugural de la nueva Estación del Norte de esta ciudad, el Caudillo pronunció las siguientes palabras:

"Al inaugurar esta magnífica Estación, que pone un nuevo jalón en la modernización de los ferrocarriles españoles, y que nos ofrece el contraste de la concepción moderna de las cosas con la vieja, quiero rendir un homenaje a la España del general Primo de Rivera y al señor conde de Guadalhorce, que, rompiendo los moldes de la España Vieja, intentaron modernizar los ferrocarriles españoles con realizaciones espléndidas. Contemplamos entonces el sueño de un ingeniero en aquellas maquetas maravillosas, en aquellos planos murales, donde se concentrarán el esfuerzo de la técnica española aplicada a la mejora del país. Aquello fué empezado en 1927; moría en 1931, como iba a morir España.

Hoy, gracias a Dios, pues el nos puso en el camino de poder hacerlo, estamos ya en vías de realizar aquellas ilusiones. Una de las primeras cosas que hicimos en Burgos, en plena guerra, fué pedir todos aquellos planos, aquellos proyectos, aquellas inquietudes, para entregárselos a un plantel de ingenieros y técnicos españoles para poner al día y llevar a cabo aquel sueño que hoy vemos que va siendo una realidad, no solamente en esta obra de transformación del ferrocarril español, indispensable para la vida de España, sino que esas decenas de pantanos y obras de riego, y esos miles y miles de hectáreas que van a convertir el territorio español en algo fecundo y pródigo.

Yo felicito al Consejo de la Renfe por el esfuerzo que, contra todos los elementos y dificultades, está llevando a cabo, para poder realizar la labor de la transformación del ferrocarril español. Nosotros queremos transformar el ferrocarril por dos razones: una, imperativa, porque es indispensable para la vida de España, para servir a nuestro tráfico y al pueblo español; y otra, porque necesitamos también impulsar unas grandes industrias eléctricas, igualmente indispensables a la vida económica del país.

Vimos ayer en uno de los centros industriales que visitamos, el adelanto que las industrias eléctricas están experimentando y que contamos con elementos técnicos y básicos para lograrlo, y confiamos en el esfuerzo de las actividades industriales españolas para lograr pronto esta transformación de los ferrocarriles que sirviendo la demanda angustiosa del transporte, vaya a fecundar la economía española al tiempo que ofrece a nuestros obreros nuevas fuentes de trabajo y producción.

Felicito a todos en este día, y les estimulo a continuar por el camino emprendido; de esta manera no solamente habremos servido a la Patria sino que habremos logrado al mismo tiempo engrandecerla. (Grandes y prolongados aplausos)".

Acuerdos comerciales

(CONTINUACION DE PRIMERA)

CANJE DE NOTAS HISPANO-PORTUGUESAS SOBRE AMPLIACION DE LINEAS AEREA

La Oficina de Información Diplomática del Ministerio de Asuntos Exteriores comunica lo siguiente:

El día 21 de junio, en el Ministerio de Negocios Extranjeros de Lisboa, ha tenido lugar la firma de las notas canjeadas entre España y Portugal para ampliación del cuadro de rutas del acuerdo hispano-portugués sobre servicios aéreos civiles que fué firmado en Lisboa el 31 de marzo de 1947. Intervinieron por parte española el señor embajador de España, y por parte de Portugal el señor ministro de Negocios Extranjeros. Por el mencionado canje se añaden al cuadro de rutas ya existentes la ruta española de Madrid a Caracas y la ruta portuguesa que realizará el servicio entre Santo Tomé y Santa Isabel de Fernando Póo. En la primera ruta, España tendrá derecho a escalas comerciales en la isla de la Sal y Lisboa, y por la segunda, nuestra colonia de Fernando Póo, Santa Isabel, quedará comunicada con las rutas portuguesas que hacen el servicio desde Africa a la capital lusitana.

ACUERDO COMERCIAL CON HOLANDA

La Oficina de Información Diplomática del Ministerio de Asuntos Exteriores, comunica que el día 20 del corriente fué firmado en La Haya un acuerdo aéreo con Holanda. En la firma intervinieron por parte española el señor marqués de Santa Cruz, ministro de España en Holanda, y por parte holandesa, el ministro de Negocios Extranjeros de aquel país.

ENFERMEDADES de la PIEL
BALNEARIO CELTIGOS (Lugo)

Incidentes en el Senado chileno

Discuten con pasión el aumento de sueldos a los funcionarios

SANTIAGO DE CHILE, 22.—Se han registrado violentos incidentes en la sesión nocturna del Senado, cuando se discutía el proyecto de aumento de sueldos a los empleados públicos; asunto que ha apasionado a todo el país por los altos tributos que para abonar los nuevos sueldos se han impuesto a la agricultura, industria y comercio.

Los incidentes ocurrieron entre el ministro de Hacienda, Carlos Vidal, autor del proyecto, y los senadores de la oposición. Terminada la sesión el senador y jefe del partido liberal, Ladislao Ernaduriz Pereira, tuvo una acalorada discusión con el ministro, y de no haber intervenido los senadores amigos, la discusión hubiera terminado en un pugilato. El incidente cundió a la sala de sesiones y a las tribunas y galerías ocupadas por funcionarios, quienes daban vivas al ministro y mueras a los senadores de la oposición.—(EFE).

Voluntariado del Ejército Tierra, Mar, Aire y Guardia Civil
obtención y presentación de documentaciones e informes
A. G. DE NUÑEZ
Real, 55 — Teléfono, 3957

¡¡PELUQUEROS!!
La PERMANENTE "HENRY" TIBIA es ya una realidad!! Después de asombrosos éxitos obtenidos en las demostraciones de Madrid y Barcelona, son ya numerosos los Peluqueros que se han apresurado a adquirir el nuevo aparato. ¡Un rizado formidable! ¡Una rapidez increible! El nervio de la Permanente a calor y la suavidad de la Permanente Fría fundidas en una sola Permanente.
No compre aparato alguno sin antes ver esta formidable novedad. Grandes demostraciones: próxima semana en La Coruña y seguidamente en toda la región.
COLOMER LTDA. - Santa Catalina, 26. - Teléfono 2100 - LA CORUÑA

Oposiciones Técnicos Hacienda
Instancias hasta 13 julio.—Primer ejercicio, 13 de diciembre.—Título Abogado o Profesor Mercantil.—Sueldo y gratificaciones más de 12.000.
Preparación a cargo del Jefe de Negociado D. ALFONSO GONZALEZ CATOIRA.—Teléfono 1682.

VICUS
LÍNEA
GIACOMO COSTA FU ANDREA
GENOVA
SERVICIO EXPRES a SUD AMERICA
El moderno super trasatlántico de 16.000 toneladas
"GIOVANNA C"
Inaugurará el servicio de esta Compañía, desde España, saliendo del puerto de VIGO, directo a RIO JANEIRO y BUENOS AIRES, el día
25 de AGOSTO
admitiendo pasajeros de TERCERA CLASE.
Para informes sobre precios y reserva de plazas, dirigirse a su Agente, en el Norte de España:
GASPAR BARRERAS MASSÓ
VIGO - Policarpo Sanz, 22-1.º - Teléfono 1821 - Telegramas: BARMAS

K-HITO
HASTA LUEGO

ANAQUEL DE "DIGAME"
Nuevo libro de
K-HITO
que se halla a la venta en librerías, quioscos y puestos de periódicos
30 Pesetas
SEGUNDA EDICION

"El estómago es el manantial de alegría de la vida"
Cuídelo usted, con una buena alimentación y algunas cucharadas de
DIGESTÓNICO
del Dr. Vicente
VENTA EN FARMACIAS
Autorizado por la Censura Sanitaria con el número 754, provisional

Nuestras Crónicas

Los social-cristianos belgas plantearán inmediatamente la vuelta del rey Leopoldo

Ayer se reunieron las dos Cámaras recién elegidas

Por primera vez, en 36 años, el partido católico gobernará con mayoría absoluta

CRONICA DE BELGICA, POR CARLOS DELGADO OLIVARES

BRUSELAS, 22. — (CRONICA RADIOTELEGRAFICA DEL ENVIADO ESPECIAL DE LA AGENCIA LOGOS, PARA "EL IDEAL GALLEGO")

Los diputados y los senadores triunfantes en las elecciones belgas del día cuatro, han efectuado su primer acto parlamentario. Empieza, pues, una nueva legislatura de cuatro años que ofrece la particularidad importantísima de iniciarse con un Parlamento en el que un solo partido posee la mayoría absoluta. Se renueva ahora, con ello, un hecho no ocurrido en Bélgica desde el año 1914.

La primera sesión en las cámaras, como es de suponer, no tuvo otras consecuencias que una serie de nombramientos parlamentarios y políticos. En el Parlamento presidió, nuevamente, el diputado de más edad —81 años—, que es el Conde Cartón de Wiart, pero como este señor ejerce también el cargo de ministro de Justicia, pasó en seguida a la presidencia el socialista Huysman, que es el diputado que sigue en edad a aquél. Constituida la mesa provisional, se designó presidente efectivo de la Cámara a van Caulewaert, socialcristiano, que ya era presidente en la Cámara anterior. Fueron nombrados a continuación, para ocupar los demás puestos, los respectivos jefes de los grupos parlamentarios. Los liberales eligieron al saliente señor Lefébure; los socialistas, al señor Rolingny y los socialcristianos, cuyo anterior jefe de grupo es ahora ministro de Instrucción Pública, nombraron al señor Schryver, que ha sido durante algún tiempo presidente del partido socialcristiano.

Todo se desenvolvió con normalidad; no hubo ninguna acta protestada. Esta primera sesión no ha sido más que un acto de presencia, durante el cual se ha desarrollado un cambio de impresiones entre las nuevos parlamentarios.

En el senado, la sesión duró siete minutos, o sea el tiempo que se tardó en disponer las actas para que fueran examinadas por la comisión permanente. Mañana, jueves, se reunirá de nuevo el Senado, pues ya es sabido que, aparte de los senadores nombrados directamente y de los que lo son por los consejos provinciales, el propio senado designa, asimismo, un número determinado de senadores. En total, la composición de la Cámara alta será la siguiente: 91 socialcristianos; 62 socialistas; 19 liberales y tres comunistas. La mayoría de los socialcristianos será de siete senadores.

LA VUELTA DEL REY

La Cámara de los Diputados se reunirá el martes próximo, y, a partir de entonces, comenzará una intensa actividad política, puesto que con la mayor rapidez que permitan los reglamentos, el partido socialcristiano presentará a las dos Cámaras reunidas el proyecto de aplicación de la ley de julio de 1945, ley que, como se sabe, hace posible la vuelta al trono de Leopoldo III. Calculando que la discusión del programa del Gobierno y la obtención del voto de confianza tarden cinco o seis días, la convocatoria de las dos cámaras juntas para votar dicha ley podría ser en la primera decena de julio.

El presidente de la Cámara, señor Cauvelaert, dijo en su discurso. "Somos los llamados a tomar resoluciones de una gran significación histórica. No obstante, la Cámara belga demostrará que es capaz de guardar la medida y la disciplina necesarias". Por su parte, el nuevo vicepresidente, que pertenece al grupo socialcristiano, repitió una vez más el propósito de su partido de "gobernar con moderación pero también con firmeza". Los socialistas y los demás partidos no hicieron manifestaciones dignas de consignarse.

Persecución religiosa en Checoeslovaquia

Serán procesados quienes sin permiso del Estado ejerzan el ministerio sacerdotal

VIENA, 22.—La Agencia oficial de información de Checoeslovaquia anuncia que el nuevo Código penal que ahora está ante el Parlamento de Praga autorizará el enjuiciamiento de las personas que sin autorización del Estado actúen como ministros de la Religión o nombren a otras para ejercer el ministerio.

La medida va dirigida, evidentemente, contra los sacerdotes que se niegan a prestar juramento de fidelidad al Estado—juramento a que, con ciertas condiciones y con el fin de que pudiera subsistir, fueron autorizados por la Santa Sede—y contra los obispos que los nombran para los cargos eclesiásticos. Hasta ahora el Estado comunista checoeslovaco se limitaba a retirar la ayuda económica a los sacerdotes refractarios al juramento.—(EFE).

Se ha celebrado un Congreso de las clases medias francesas

Es la clase que más ha sufrido los efectos de las nacionalizaciones

CRONICA DE PARIS POR ANTONIO MIRA

PARIS, 21.—(CRONICA DEL CORRESPONSAL DE LOGOS, PARA "EL IDEAL GALLEGO").

El Comité Nacional de las Clases medias ha celebrado aquí su cuarto congreso, el sábado y domingo pásados, bajo la presidencia del infatigable animador, M. Roger Millot —que fué vicepresidente de la Organización católica universitaria internacional "Pax Romana", cuando nuestro actual embajador en el Vaticano la presidía—. Este Congreso ha servido para afirmar y confirmar que el citado Comité es ya un organismo potente, acreditado y consulado: interviene con singular tino y competencia en los conflictos sociales y está representado en las principales instituciones de este tipo, salvo en el Consejo económico. Pero parece que esta laguna será pronto colmada.

El gran defecto de las clases medias francesas —quizás, por esto, el plural— estriba en su individualismo, en que están formadas pos "aislados" impenitentes, lo que, en verdad, hace que en muy pocas ocasiones surja el espíritu de "clase". Las pasadas elecciones sindicales han demostrado que todavía muchos "pequeños burgueses" franceses no se interesan por esta clase de problemas.

Situadas entre el bloque casi monolítico de la clase obrera y el incurable y suicida egoismo de la clase capitalista, las clases medias tienen que desarrollar una lucha en dos frentes. Pero para vencer disponen de un medio cuya fuerza aun ni sospechan ellas mismas. No se trata, naturalmente, de luchar "contra" la clase obrera, sino de no dejarse acaparar y absorber por ella, para defender así las virtudes y calidades que el buen término medio tiene. Pero muchas veces los intereses de la clase media se confunden y mezclan o se interfieren con los del proletariado: por ejemplo en materia fiscal. Las reivindicaciones obreras, tal y como está hoy organizada la sociedad francesa, aunque estén dirigidas contra el gran capitalismo, repercuten muchas veces en la clase intermedia, que es la que acaba pagándolas: los jornales obreros suben, el nivel de vida del trabajador se eleva; pero, a costa de un aumento de los precios, de una carestía creciente de la vida. Y esto lo sufre directamente el "pequeño burgués", cuyos ingresos no progresan y llegan a ser insignificantes.

EL MAYOR OBSTACULO PARA EL COMUNISMO

Según afirma una crónica parisiense, Francia es en la actualidad el país en el que hay menos diferencia entre el nivel de vida de un ingeniero y el de un peón. Es cierto. Los "cuadros" o mandos, los técnicos, los intelectuales, los empleados administrativos, los rentistas "medios", etc. no han visto subir sus sueldos o ingreso en la misma proporción que han subido los salarios obreros. Las clases medias han sido aquí las primeras víctimas de las nacionalizaciones. La proletarización es, sin duda, el principal enemigo con que tienen que lu-

(CONTINUA EN SEPTIMA)

Con el papel que Canadá produce al año, podría hacerse un camino de la Tierra a la Luna

CRONICA DE WASHINGTON POR MANUEL CASARES

WASHINGTON, 22.— (CRONICA RADIOTELEGRAFICA DEL ENVIADO ESPECIAL DE EFE, PARA "EL IDEAL GALLEGO).

El Comité conjunto de Asuntos Exteriores y fuerzas armadas del Senado ha aprobado por doce votos contra ninguno el programa de ayuda militar a los países que resistan al comunismo, con una cláusula por la que el Presidente podrá retener el diez por ciento de su volumen de 1.222 millones de dólares, esto es, 122 millones, para crear de pronto, en caso de eventualidad, una fuerza armada n cualquier punto de Europa.

Esta cláusula, que es una novedad sobre el proyecto inicial, permitiría incluir en un momento dado a países europeos que no son miembros iniciales del programa de Asistencia Mútua del Atlántico Norte. Pero no solo de armas vive el hombre. Dice Walter Winchell que las cuatro grandes materias primas bélicas son hoy día, el uranio, el petróleo, el papel y la sangre; y al hacer alusión al papel, ntiéndase el papel continuo para la edición de periódicos. En una guerra fría, la más importante de todas es sin duda el papel. En términos estratégicos podría decirse que el papel es la sangre blanca de la guerra fría, mientras que la sangre roja es la que cuenta en una guerra caliente. Sin duda, muchos de ustedes habrán pensado lo que puede costar el papel para la publicación de estos grandes periódicos norteamericanos de cien o doscientas páginas, y de dónde viene; el papel que emplea Norteamérica viene casi por completo de los bosques del Canadá. Por ese papel, Norteamérica paga al Canadá todos los años unos 500 millones de dólares, pero nadie piense que esto es una renta saneada para un país de población tan pequeña como el Canadá, aunque de extensión superior a la propia Norteamérica.

A su vez el Canadá compra anualmente en Norteamérica artículos por valor de dos mil millones, y la diferencia tiene que cubrirla con otras exportaciones.

LOS PAISES QUE MEJOR SE LLEVAN EN EL MUNDO

Desde luego, Canadá y Norteamérica son los dos países fronterizos que mejor se llevan en el mundo, pero no siempre es fácil la vecindad. Precisamente en esto del papel hay sus roces. Ahora el Canadá pone un precio de cien dólares la tonelada de papel, y hay en Norteamérica quien se resiente de ello. Una tonelada de papel continuo podría cubrir una carretera de cinco metros de anchura y 16 kilómetros de longitud. Algunos periódicos norteamericanos consumen más de cincuenta mil toneladas, o sea el papel suficiente para cubrir una carretera de la misma anchura y que diera veinte veces la vuelta al mundo. El consumo de papel continuo de la ciudad de Nueva York sólo es tan aterrador como el rascacielos del Empire State visto desde la acera de enfrente de la calle 34. En conjunto, el papel utilizado en el año por todos los periódicos de Estados Unidos podría cubrir una carretera del repetido ancho y de 67 millones de kilómetros de longitud. Una máquina productora de papel contínuo es una de las máquinas más grandes inventadas por el hombre. Su precio es ahora alrededor de los cuatro millones de dólares. Y con sus 100 metros escasos de longitud y sus 18 de altura, constituye por sí misma una fábrica entera. Una máquina de las más grandes produce unos 600 kilómetros de papel al día, en una tira de una anchura aproximada de seis metros.

PAPEL COMO PARA IR DE LA TIERRA A LA LUNA

Por increible que pueda parecer, el Canadá produce cada año papel suficiente para pavimentar una autopista de la Tierar a la Luna, y también resulta increible que Norteamérica se queje de que no es bastante. Ahora una Comisión del Congreso norteamericano acusa al Canadá de restringir sus abastecimientos de papel. El Canadá responde que en los últimos cuatro años ha aumentado su producción en unas 600.000 toneladas. Norteamérica dice que el precio de 100 dólares por tonelada es muy caro. El Canadá responde que si quisiera, podría vender su papel al mercado mundial por más precio. Norteamérica afirma que 500 millones de dólares anuales para papel son muchos millones. Canadá responde que 2.000 millones son una partida inmensa para pagar los productos norteamericanos que Canadá consume.

Así siguen las réplicas y contrarréplicas que sólo producen la consiguiente confusión. Cada uno de ambos países es el mejor cliente del otro y todo esto acabará en un nuevo abrazo. La razón es simple. Aun con dos Gobiernos, dos banderas, dos parlamentos y una frontera militarmente defendida, Norteamérica y Canadá fueron y son una sola nación. La prueba está en que los marinos canadienses participaron en las últimas maniobras norteamericanas del Caribe y que a las Reales Fuerzas Aéreas del Canadá se les asignó la supuesta defensa de la ciudad de Nueva York. Y los periódicos norteamericanos seguirán imprimiendo ejemplares de cien a doscientas páginas sin restricción...

A MADRID

Excursiones semanales

Salidas de La Coruña todos los martes. Regreso, los viernes.

Magníficos autocars. Plazas limitadas. Billetes e informes:

VIAJES GALICIA EXPRESO

Marina, 21 Teléfono, 3...

HOME LINES

SALIDAS PARA EL MES DE JULIO

LINEA A NORTEAMERICA

El trasatlántico

"BRASIL"

(20.000 toneladas)

saldrá del puerto de VIGO el día 13 de JULIO para

NEW YORK

admitiendo pasajeros de 1.ª, 2.ª y 3.ª clase, y carga

LINEA A CENTROAMERICA

El trasatlántico

"ARGENTINA"

(18.000 toneladas)

saldrá de VIGO el día 21 de JULIO con destino a

VENEZUELA (LA GUAYRA)

VERACRUZ y HABANA

admitiendo pasajeros de 1.ª, 2.ª y 3.ª clase, y carga

Consignatario en VIGO:

B. LOGARES Avda. Montero Ríos, 8 Teléfono, 2135

SUSCRIBASE A EL IDEAL GALLEGO

Crema dental DIROLIX DE CONSUMO EN TODOS LOS PAISES

Deportes

Ayer llegó el Hungaria

A las 10 de la mañana se entrenarán en Riazor.-Crece la expectación ante el encuentro internacional del domingo

A las cinco y media de la tarde de ayer llegaron a nuestra ciudad los componentes del equipo del Hungaria, que el próximo domingo se enfrentará en Riazor al Deportivo.

En el hotel donde se hospedan los húngaros, fueron recibidos por directivos de la Asociación de la Prensa, periodistas y numerosos aficionados. Inmediatamente después de su llegada los jugadores se retiraron a sus respectivas habitaciones, ya que querían reponerse del cansancio del viaje mediante un reconfortable baño.

Se desplazaron a La Coruña, desde Barcelona, y a través de su paso por Logroño, Ponferrada y Lugo que fueron las etapas que realizaron, 16 jugadores, dos directivos, el entrenador y un intérprete.

Algunos de los jugadores del Hungaria, poco después de su llegada a La Coruña

ENTRENAMIENTO DE LOS HUNGAROS

Los componentes del Hungaria entrenarán hoy en Riazor a las diez de la mañana, y a la una serán recibidos en el Ayuntamiento. Por la tarde han sido invitados a visitar el local de la Asociación de la Prensa coruñesa.

Ayer se dedicaron a recorrer las calles de La Coruña y a visitar muchos de sus establecimientos, quedando encantados de las atenciones recibidas en todas partes. Su presencia fué acogida con expectación en los lugares en que se personaron, ya que su calidad de extranjeros y deportistas, reflejadas ambas en su atuendo y prestancia, son inconfundibles.

Una y otra vez los húngaros manifestaron su agradecimiento a los aficionados españoles, por las muestras de simpatía y cariño que están teniendo con ellos, y a las que procuran corresponder con sus actuaciones en los terrenos de juego.

EXPECTACION ANTE EL ENCUENTRO

La expectación ante este acontecimiento deportivo internacional era en la tarde de ayer extraordinaria en La Coruña, y continuamente se reciben comunicaciones de toda la región sobre las numerosas excursiones que se desplazarán a nuestra ciudad y que ya, anticipadamente, solicitan las correspondientes localidades para tener la seguridad de poder presenciar la contienda entre deportivistas y húngaros, desde lugar preferente.

La clase de los húngaros es cosa acreditada por todos los que tuvieron oportunidad de verlos actuar, y la calidad de la mayoría de sus jugadores, varias veces internacionales en su país, lo confirma.

Durante todo el día de hoy se despacharán las localidades con el correspondiente descuento para los socios del Deportivo, y mañana comenzará la venta para el público en general. Se recuerda que para este encuentro quedan anulados todos los pases de favor, a excepción de los federativos y del Ayuntamiento.

EL TROFEO

Hoy mismo será expuesto en un escaparate de la calle Real el magnífico trofeo de la Prensa, que disputarán el domingo los contendientes en el partido de Riazor. La copa, de verdadero valor artístico y económico, ha sido realizada en los mejores talleres de la orfebrería gallega, y supondrá para los equipos un verdadero honor conquistarla.

Los húngaros demostraban ayer enorme deseo de ganarla, ya que en los encuentros que llevan jugados en España, por circunstancias naturales, no ha existido trofeo en disputa, y para ellos supondría una satisfacción el poder regresar a Italia con la posesión legítima de un trofeo del de la categoría que tiene el I de la Prensa.

En contraposición, los deportivistas están dispuestos a demostrar que aquellos rumores, y afirmaciones luego, que circularon entre los aficionados coruñeses con referencia a que el "Teresa Herrera" de este año lo debía de haber jugado el Deportivo, son aseveraciones fundamentadas porque ellos se harán acreedores en este partido a la confirmación de tales juicios. En realidad, los precedentes de los encuentros que los blanquiazules han librado frente a equipos extranjeros, hacen posible una absoluta confianza en su rendimiento, pues sus actuaciones frente al Burnley, Spórting de Lisboa y Newell's Old Boys, no pudieron ser más afortunadas.

LOS REFUERZOS

Por lo que respecta a los refuerzos, la organización está tropezando con una serie de inconvenientes que se tratan de soslayar. El Celta tiene su excursión a Portugal. El Valladolid un partido concertado con la Burgalesa para el mismo domingo. El Santander encuentro de Liguilla en Alcoy, y el Oviedo tiene a todos sus jugadores concentrados ante la proximidad de la promoción. Esto por lo que respecta a los clubs cercanos. A última hora se intentó traer a Carlsson, Olmedo y Farías de Madrid, y también los tres jugadores están ya de vacaciones en sus respectivos lares, al igual que otros elementos de los dos equipos de la capital de España.

Unicamente una noticia que a la noche se recibió en La Coruña, podría facilitar al Deportivo esos refuerzos que indudablemente necesita. Al parecer la Federación ha tomado ayer mismo el acuerdo de prohibir toda contienda futbolística con Portugal, por lo que —si así fuera— el Celta no podría desplazarse a Braga, y el conjunto deportivista contaría con la colaboración de algunos elementos célticos, que el club olívico ofreció incondicionalmente si no se hubiera interpuesto el desplazamiento al país fronterizo.

Sinceramente decimos lo que ocurre, y esto es: que la organización del I Trofeo de la Prensa está haciendo todo lo posible, para que el Deportivo cuente con los refuerzos necesarios ante su difícil partido con los grandes maestros del futbol centroeuropeo que forman este equipo del Hungaria, y que desde ayer son huéspedes de La Coruña.

Kubala y Daucik

Lázslo Kubala es la figura del Hungaria, y por ello la curiosidad de los aficionados locales les llevó a rodear materialmente al fenómeno húngaro, en cuanto los jugadores magyares descendieron del autocar en que viajaron hasta La Coruña.

A duras penas pudimos apartarlos de las "garras de la popularidad" y dar principio a las preguntas de rigor, que en este caso las realizamos con la inevitable ayuda del húngaro residente en nuestra ciudad, señor Stern.

—¿Cuánto tiempo hace que juega?, interrogamos.

Y Kubala con gesto de querer recordar contesta:

—Exactamente 10 años. Primeramente actué en el Gams, hasta 1945. Después firmé por el Ferenzvaros, y esto ocurría a los diecisiete años.

—Entonces, y de verdad, ¿cuántos tiene ahora?

—Pues veintidós.

—¿Casado o soltero?

—Casado y con dos hijos.

—¿Querría decirnos cuántas veces ha sido internacional?

—Diecisiete.

—¿Y contra qué países?

—Austria, Bélgica, Holanda, Rumania, Polonia, Luxemburgo, Italia, Francia, Albania, Bulgaria, Yugoslavia y Dinamarca.

—¿Siempre jugando con los húngaros?

—Sí, desde luego.

—Ya que tiene motivos para conocer el futbol europeo, ¿cuál cree que es el mejor?

—Antes del accidente del Torino, Italia. Sin embargo, ahora les superan ustedes, ya que aunque los ingleses son buenos abusan mucho del juego duro.

—Volviendo a su historial futbolístico, ¿en qué otros equipos ha jugado?

—Del Ferenzvares pasé al Bratislavia, con el que estuve dos temporadas, y luego al Vasas que fué el último equipo en que actué en Hungría.

—¿Se acuerda de su país?

—Es natural, nadie puede renegar de la patria.

—¿Y desde cuándo está usted en Italia?

—Llegamos a Roma en la primavera del año pasado.

—¿Juega en algún equipo italiano?

—No me autoriza la F. I. F. A. para ello.

—¿Entonces lo del fichaje con el Barcelona?

—Aun no hay nada en firme. Me he comprometido de palabra ya que mi cuñado se quedará con ellos, pero yo tengo mi familia en Roma y no puedo decidirme sin que la Federación internacional resuelva.

—¿Y con el Madrid, que pasó?

—Igual que con el Barcelona, simples conversaciones. Quizá por la dificultad de entendernos con distintos idiomas, haya habido equivocaciones en uno u otro sentido.

—Pero lo que no puede dar lugar a dudas es su parecer actual.

—¿Sobre qué?

—Pues sobre el equipo en que jugará de venirse a España.

—¿Tengo que contestar?

—Se lo ruego.

—El Barcelona.

—¿Qué contrato ha sido el más beneficioso de los que ha realizado?

—Percibí 25.000 dólares en el Hungaria.

—¿Y lo de los doce millones de liras que le ofrecía el Juventus...?

—Así es, pero ya le dicho que no puedo fichar por ningún equipo italiano.

—¿Cómo conceptúa usted el futbolista profesional?

—Para mí ha de tener dos cosas esenciales.

—¿Que son?

—Fortaleza física y visión rápida de la jugada.

—No es poco. ¿Y usted las posee?

—Yo no debo opinar. Ya lo verán ustedes.

—¿Qué jugador de los que vió actuar en España le gustó más?

—Me pareció muy bueno uno. Olmedo.

—¿Y con relación a los guardametas?

—El del Real Madrid, que el día que nos enfrentamos a este equipo hizo paradas prodigiosas. Se llamaba se llamaba... Acuña.

—Sí, Kubala, lo conocemos aquí, y por algo está en Ria

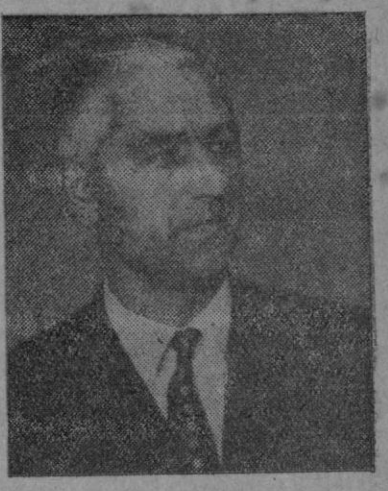

Inmediatamente después de la llegada del Hungaria al hotel donde se hospeda, procuramos ponernos al habla con el entrenador de dicho equipo. Con la valiosa colaboración de don Ladislao Stern, intérprete improvisado, comenzamos el interrogatorio al que el "trainer" de los húngaros va contestando con una inevitable sonrisa a cada frase que pronuncia.

Fordinand Daucik, que este es su nombre, a pesar de su cabellera blanca, tiene aspecto de hombre aun joven, por lo que la primera pregunta está relacionada con su edad.

—¿Querría decirnos cuántos años tiene?

Interviene el intérprete de turno y Daucik contesta, sin evasivas.

—Cuarenta.

—¿Historial deportivo?

—Jugué siempre de defensa izquierdo y fui muchas veces internacional.

—¿Con el Hungaria?

—No, con Checoslovaquia, que es donde yo nací.

—¿Y como entrenador, cuándo empezó?

—Sería inútil recordar fechas.

—Pero nombres...

—Entrené durante bastante tiempo al equipo nacional checo, últimamente al Bratislava, y ahora al Hungaria.

—¿Desde cuándo a los húngaros?

—Escasamente hace un año y medio, por eso creo que aun no hemos llegado a una conjunción de juego definitiva.

—¡Pues que será cuando lleguen! Cambiando de tema, ¿qué parentesco le une con Kubala?

—Soy su cuñado, y no su suegro, como se ha dicho en España.

—¿Firmó usted por fin contrato con el Barcelona?

—Sí, puede asegurarlo.

—¿Cree usted que le será fácil dirigir un equipo español?

—¿Por qué no?

—Por la diferente modalidad de juego. El idioma...

—¡Ah! No, el idioma del futbol es internacional, y con referencia a la forma de jugar, creo sin presunción que podré enseñar algo a mis jugadores.

—¿Opina acaso que el futbol español tiene mucho que aprender?

—No, eso no. El futbol español me ha gustado mucho, más aún que el italiano.

—¿Y qué es lo que más le ha gustado de nuestro futbol?

—Pues... su calidad individual y su coraje.

—Entonces... ¿qué será lo que enseñe a sus nuevos pupilos?

—La principal es la protección del balón con el cuerpo, manera de actuar que los componentes del Hungaria practican bien.

—¿Y otra secundaria?

—Inculcar la idea de que la práctica de las tácticas modernas, no supone una eliminación absoluta de la jugada individual que puede ser beneficiosa para el equipo.

—¿Qué equipo le ha satisfecho más de los que actuaron contra ustedes?

—Sin duda, el Real Madrid.

—¿Y jugadores?

—Uno que me parece que se llama Panizo, y Zarra. ¡Gran ariete éste!

—Tratando del partido de Riazor, ¿Querría decirnos la alineación que presentarán frente al deportivo?

—¿Nombres?

—Simplemente si alinearán todas las figuras del Hungaria.

—¡Oh!, sí, desde luego. El único que ha regresado a Roma ha sido Arán.

—¿Y frente al Deportivo, qué esperan hacer?

—Pues jugar.

—Y además.

—Nos han dado por España adelante muy buenas referencias del equipo de aquí además sabemos que quedó segundo en la competición nacional, y eso ya le acredita.

—¿Entonces...?

—No me pida que le diga algo sobre ganar o perder, porque para nosotros el resultado es lo de menos. Unicamente nos importa demostrar nuestra valía y la categoría del juego que practicamos.

Y tras esta elocuente frase de Daucik, no hay más remedio que despedirse del preparador de los húngaros, que un adiós que él entiende, porque en saludos —como en el futbol— todo es internacional.

HERNANDEZ.

Naviera Comercial Aspe, S. A.

"NAVICOAS"

CAPITAL SOCIAL: 9.900.000 TOTALMENTE DESEMBOLSADO

Importador Registro N.º 12.168

Exportador Registro 5.362

NAVIEROS PROPIETARIOS DE LOS VAPORES

"A. San Rafael" y "Santa Filomena", m/v
"Costa del Sol", "Costa del Marfil".
"Faro de Cullera", "Carlota de Aspe".
"San Francisco" y "Coriano".

TRANSPORTES TERRESTRES CON CAMIONES DE 8/10 TONELADAS
FLETAMENTOS Y CONSIGNACIONES DE BUQUES
COMISIONISTAS EN TRANSITO

Extractores de cupos oficiales de mercancías intervenidas, especializados, con vasta organización en toda Andalucía y Extremadura, en cereales, harinas y piensos

Almacenistas distribuidores y exportadores de legumbres secas, garbanzos, alubias, lentejas, habas, etc, etc.

NOTA: Interésanos relación con Almacenistas de legumbres en Provincias consumidoras deficitarias, o agentes comerciales especializados en el Ramo.

Domicilio social:
SEVILLA. Santo Tomás, 17
Telegramas: NAVICOAS
Teléfonos: 25899 - 27516 - 25466

Oficina gestión:
MADRID. Alcalá, 18
Teléfono 319966

Real Club Deportivo

DE LA CORUÑA

Se advierte a los señores socios de este Club, que hasta las nueve de la noche de hoy podrán recoger en el local social las localidades para el partido del domingo, con la bonificación del 20 por ciento sobre los precios establecidos.

Vida de la Región

EL FERROL DEL CAUDILLO

NOTICIAS DE MARINA

EL FERROL DEL CAUDILLO, 22.—Son admitidos para efectuar el curso de ampliación que previene el artículo quinto de la ley de 22 de diciembre de 1949, los oficiales que a continuación se relacionan:

Tenientes de navío, don Carlos González Coloma y don Enrique Madrigal Agrasot, y los alféreces de navío don Alfonso Palazuelos Gutiérrez, don Pedro Menchén Benítez, don José Amorós Pérez y don Ramón Montojo Belda.

—Se nombra profesor de los alféreces de fragata-alumnos embarcados en el crucero "Miguel de Cervantes", al teniente de navío don Antonio Urcelay Rodríguez.

—Se concede licencia para contraer matrimonio con la señorita Delfina Hernández Rodríguez al comandante auditor don Emilio Fernández-Piñeiro y Maseda.

EL JEFE PROVINCIAL DE SANIDAD

Estuvo en El Ferrol del Caudillo el Jefe provincial de Sanidad, don Pedro González Andueza, acompañado del secretario general de Sanidad de la provincia, don Juan José Tejedor.

Visitaron los centros sanitarios para inspeccionar los distintos servicios, que elogiaron grandemente.

Terminada la visita, regresaron a La Coruña.

LOS ALFERECES-ALUMNOS DE ARTILLERIA

Hoy salieron para Segovia los Caballeros Alféreces-alumnos de Artillería que cursan sus estudios en aquella Academia y que durante cinco días estuvieron en El Ferrol del Caudillo en viaje de prácticas.

Al frente de la expedición, que la componen ciento treinta y cuatro Caballeros Alumnos, va el comandante profesor de la Academia, don Manuel Santos González.

UN AVISO DE LA COMANDANCIA DE MARINA

Por la Comandancia de Marina de este puerto se hizo público que durante los días 11 al 15 de julio próximo, se declara zona de precaución para la navegación la comprendida entre los meridianos de 9 grados, 30 minutos de longitud Oeste y los paralelos de 42 3grados, 15 minutos y 43 grados, 30 minutos de latitud Norte; y zona de peligro, la de cuatro mil metros alrededor de su blanco para tiro de superficie, que navegará remolcado.

PLAZAS DE OPERARIOS EN LA MAESTRANZA

Se anuncia examen-concurso para cubrir dos plazas de operario de segunda (dragador), en la draga "Titán". Las instancias, de puño y letra del aspirante deberán ser dirigidas, dentro de un plazo de 30 días, al jefe superior de la Maestranza del Departamento Marítimo de Cartagena.

PUENTECESURES

IMPOSICION DE MEDALLAS A DIRECTIVOS Y SOCIOS DEL APOSTOLADO DE LA ORACION

Al final de la conferencia del sábado último se celebró el acto de imposición de medallas a directivos y varios socios del Apostolado de la Oración.

REORGANIZACION DE LA ASOCIACION DEL APOSTOLADO DE LA ORACION ENTRE LOS HOMBRES

Durante los últimos años se viene reorganizando con gran entusiasmo por la Directiva, al frente de la cual figura nuestro celoso y dignísimo párroco don Maximino Cancela Cancela, la Asociación del Apostolado de la Oración, en cuyas filas figuran ya gran número de socios.

MUERE A CONSECUENCIA DE UNA CAIDA DE LA BICICLETA

El lunes, 19, cuando bajaba por la cuesta de la "Torreira", tuvo la desgracia de caerse de una bicicleta el obrero de la empresa "Elsan", José Fernández Díaz, de Corón (Villanueva de Arosa).

El accidente ocurrió a las 4 de la tarde y fué curado de urgencia por el médico don Manuel G. Mosquera, pero a las diez de la noche dejaba de existir a consecuencia de las graves heridas sufridas.

"ACCION CATOLICA Y ACCION SOCIAL"

Exposición del pensamiento pontificio sobre el apostolado social de la Acción Católica

Inapreciable para sacerdotes, miembros de Acción Católica, colegios y todos los católicos en general

Es el primero de los folletos sociales que prepara la

Escuela Social Sacerdotal de Málaga

80 páginas — 5 pesetas

Descuentos por escala para pedidos de diez ejemplares en adelante. Distribuidor exclusivo: **La Editorial Católica, S. A. Alfonso XI, número 4. Madrid. Teléfono 221090 (11 líneas)**

ORENSE

El Banco de Crédito concede un empréstito de más de 5.200.000 pesetas al Ayuntamiento

ORENSE, 22.—El Consejo de Administración del Banco de Crédito Local de España acordó conceder al Ayuntamiento de esta capital un empréstito de 5.280.395'04 pesetas, con destino al presupuesto extraordinario del nuevo embalse y otros servicios de gran interés para Orense.

* * *

Firmó contrato con Unión Deportiva Orensana el ex preparador físico del Celta, don Julio Porto.

—Hoy ha sido probado un extremo que procede de la Naval de Tolosa, llamado Platon, que seguramente alineará ya el próximo domingo en el encuentro contra el Ferrol.

* * *

Informan de Muiños que cuando montado en su bicicleta regresaba del pueblo de San Ramiro, Delmiro García Pérez, al tomar mal la curva del puente de Salas, se precipitó con el vehículo al río, desde una altura de unos doce metros. Fué extraído del agua por unos vecinos suyos, y trasladado a Muiños, en donde se le apreciaron grandes heridas en la cara y en el tórax.

* * *

Se reciben noticias de Mouril (Blancos), dando cuenta de que se quitó la vida la vecina de aquella localidad, Argentina Rodríguez Parada, cuyo cadáver fué encontrado por una hija suya cuando ésta se dedicaba a apacentar el ganado.

PONTEVEDRA

BANDO DE LA ALCALDIA

PONTEVEDRA, 22.—Por la Alcaldía se dictó un bando, disponiendo que en el plazo de veinte días todos los propietarios de predios urbanos de la capital y su término procedan a la limpieza y adecentamiento de los mismos, conminándose con sanciones a los que dejen de verificarlo.

SENTENCIAS

La Audiencia Provincial condenó a dos años de presidio e indemnización de 4.920 pesetas, a dos vecinos de Cerdedo por vender aceite que se les entregara para suministro de aquel municipio. A igual pena de dos años, también fué condenado el vecino de Vigo, José Antonio Villar Novás, por robo, y a un año y seis meses de presidio, a Juan Carlos Ferreiro Mallán, de Pontevedra, también por robo.

HERIDOS LEVES

En el cuarto de socorro fueron asistidos Ermitas Torre Barreiro, de 7 años, a la que otro niño, con una navaja, lesionó en la región glútea izquierda, y a María del Carmen Rojo Peña, a la que mordió un perro, ocasionándole heridas de consideración en las nalgas.

SAN JUAN

Pasado mañana, a las once, el gremio de San Juan Bautista tendrá una misa solemne, a las once, en San Bartolomé.

ADORACION NOCTURNA

En la noche de pasado mañana, celebrará la vigilia mensual en San Bartolomé el turno tercero de la Adoración Nocturna.

PARA LAS FIESTAS DE AGOSTO

Se recibieron noticias de Oporto de que para la gran corrida hispano-portuguesa del 13 de agosto vendrá una nutrida representación de la sociedad tauromáquica de aquella capital lusitana, trayendo la bandera de dicha asociación y banderillas de lujo, que entregarán a los rejoneadores lusitanos y españoles, en señal de hermandad.

—El presidente de la Comisión de fiestas y el secretario visitaron al señor presidente de la Diputación Provincial para darle cuenta de las gestiones realizadas en Portugal. El señor Fontoira prometió hacer en su día los honores que se merecen las personalidades portuguesas que vendrán a Pontevedra.

VILLAGARCIA

VIAJEROS

De su viaje por Santander, Asturias y Galicia, regresó a esta capital el juez comarcal de Moraña, don Eduardo G. Reboredo, acompañado de su distinguida esposa.

—Se encuentran en Madrid, realizando diversas gestiones, el vicepresidente de la Cámara de Comercio, don Agustín Pereira, y el secretario de dicha corporación, don Antonio Gómez Caamaño.

LAS FIESTAS DE SAN PEDRO

En honor de San Pedro se celebrarán animadas fiestas el próximo día 29, en el Parque de Compostela, Avenida de la Marina y en el barrio de las Carolinas; habrá verbenas, partido de futbol, carreras de cintas y otros variados espectáculos, bailes, etc.

Asimismo, y por ser el Patrono de la parroquia de Cornaza, tendrán lugar en la misma solemnes funciones religiosas y otras variadas fiestas profanas, las cuales serán amenizadas por bandas de música.

SUPRESION Y ENTREGA DE UN JUZGADO

Cesó de funcionar, por decreto del Ministerio de Justicia, el Juzgado comarcal de Moraña, el cual pasa a depender del de la misma categoría en Caldas de Reyes.

Con tal motivo han estado en dicho Ayuntamiento el recto juez de primera instancia de Caldas, Ilmo. señor don Félix Lis, y el juez comarcal don Eduardo Reboredo, habiendo hecho entrega del archivo, etc.

SANTIAGO

SANTIAGO, 22.—El señor Arzobispo ha facilitado una nota indicando al clero que se hagan rogativas impetrando el buen tiempo.

OBSEQUIOS AL PRIMADO DEL PERU

El alcalde hizo entrega al Cardenal Primado del Perú, Mons. Guevara, de medallas del Apóstol y de una reproducción en miniatura del "botafumeiro", como recuerdo de su visita a Compostela.

CICLISTAS LESIONADOS

Han ingresado en un sanatorio de esta ciudad José García Fernández, de 19 años, vecino de Silleda, y José Fontdevila Garrido, de 24 años, también de Silleda; ambos presentan heridas graves en la cabeza que se produjeron al chocar entre sí cuando regresaban en bicicleta de una romería.

LUGO

LUGO, 22.—El Boletín Oficial de la provincia publica una orden del Ministerio de Educación Nacional por la que se autorizan obras en la Catedral de Mondoñedo (monumento nacional), importantes 55.000 pesetas, cuyas obras deberán realizarse por administración en concepto de a justificar.

—Resulta pequeña la capilla del Perpetuo Socorro para los numerosos fieles que todos los días, mañana y tarde, acuden a la novena que se está celebrando. Todas las mañanas sale la procesión del Santo Rosario y recorre los barrios próximos a la iglesia de la Milagrosa, y por la tarde, a las ocho, tiene lugar la solemne novena con exposición de S. D. M. y sermón, que predica el cura párroco de San Froilán.

VILLALBA

Por encontrarse en viaje a la capital de España el alcalde don José Novo Cazón, queda desempeñando las funciones de la primera autoridad el teniente de alcalde don Miguel Justo Gutiérrez.

* * *

El domingo pasado se jugó en el estadio del Castillo un partido de futbol entre el Racing Villelbés y el Estudiantil de la ciudad de Lugo, ganando el equipo local por 3-2. El partido estuvo carente de emoción por la escasa calidad de juego que practicaron ambos equipos.

* * *

Este año, como en los anteriores, se celebró la festividad del Sagrado Corazón con solemnes actos coronados por la tarde con la brillante procesión que recorrió las calles engalanadas con colgaduras. Abría marcha la Cruz alzada, siguiendo estandartes de asociaciones piadosas y Acción Católica y la imagen del Sagrado Corazón. Se entonaron cánticos religiosos durante el recorrido y al retirarse la procesión a la iglesia parroquial, el cura párroco, don Adolfo Pato, hizo el acto de consagración al Sagrado Corazón.

* * *

La feria y ferión que mensualmente celebra nuestra villa, se vieron en el presente mes de junio extraordinariamente concurridos de público feriante, que practicó numerosas transacciones.

RELOJES SUIZOS

A PLAZOS Y AL CONTADO

15 AÑOS DE GARANTIA

GRANDES FACILIDADES DE PAGO

MARCAS DE 1.ª CALIDAD

ENVIOS POR CORREO - PIDA CATALOGO GRATIS

UNION SUIZA - APARTADO 39 - ZAMORA

VENDO

Ford, 17 caballos, en buen estado. Más informes

A. G. de Núñez. Real, 55. T. 3957

Acción Católica

Cursillo regional para dirigentes

El Consejo Superior de los Hombres de Acción Católica, ha organizado el cursillo regional de dirigentes para las diócesis de Galicia, en la ciudad de Lugo en los días 28, 29, 30 de junio, y 1 y 2 de julio próximos con arreglo al siguiente temario: Año Santo. Obligatoriedad de la Acción Católica según los documentos pontificios. Virtudes esenciales del hombre de A. C. Formación del miembro y del dirigente de A. C. Actuación del hombre de A. C. Hermandad obrera. Obras de la Rama de hombres de A. C. Año Santo. La Rama de hombres como auxiliar de la Jerarquía eclesiástica; examen especial de su labor en las parroquias rurales. Organización parroquial. Colaboración de la Rama de hombres con las restantes Ramas de A. Católica.

Estos importantes temas serán desarrollados por los siguientes señores: Ilmo. y Rvdmo. Sr. Abad Mitrado de Samos, don Francisco Rodríguez Martínez, don Manuel Benavides, don Joaquín Lorenzo Fernández, don Angel Olavarría Téllez, don Andrés Fernández Vázquez, don Jesús Babío Calleja, don Gabriel Brandariz, don José María Muiños González y don Julio Perea de Guerra.

Los hombres que deseen asistir a este cursillo, deben pasar dentro de esta semana por los locales de Teresa Herrera, 14, para inscribirse y recoger el programa.

PEREGRINACION A PASTORIZA

Invitados por la Comisión organizadora de la peregrinación a Pastoriza, este Consejo encarece a todos los afiliados asistan a este acto mariano que se celebrará el próximo domingo día 25. Las representaciones llevarán su bandera.

MUJERES DE ACCION CATOLICA

Hoy, Retiro Espiritual en el Servicio Doméstico, dirigido por el Reverendo P. A. Rubinos.

Por la mañana, a las once y media; por la tarde, a las cinco.

Retiro Especial para empleados a las ocho, dirigido por el Rvdo. Padre Dámaso.

D. Jacobo Varela Feijóo, fiscal en la Audiencia de Orense

MADRID, 22.—Con carácter interino, el Ministerio de Justicia ha nombrado para la plaza de abogado fiscal de entrada, a don Jacobo Varela Feijóo, en la Audiencia provincial de Orense.—(CIFRA).

Maltrata a una anciana y le roba 35.000 pesetas

La autora del hecho ha sido otra mujer

VIGO, 22.—En Pazos de Borbén, cuando la vecina Carolina Vidal Fraqueiros, de 80 años, que vive sola, preparaba para trasladarse a la feria de Redondela, a las seis de la mañana de hoy, penetró en su domicilio una mujer que la amordazó con un pañuelo, luego la golpeó bárbaramente, produciéndole también fuertes mordiscos en la cara y en las manos. Una vez dominada la anciana, la desconocida le arrebató una bolsita que llevaba colgada al cuello y en la que había 35.000 pesetas en billetes, producto del ahorro de su dilatada vida de trabajo. La asaltante se dió a la fuga.

La Guardia Civil del puesto de Redondela logró detener como supuesta autora a Celestina Miguez, natural de Puenteareas y vecina de Pazos de Borbén, y también detuvo al marido de la misma, Pedro Luciano Couñado, por suponerse su complicidad en el hecho. Ambos ingresaron en la cárcel de Redondela a disposición de las autoridades.

LA BOLSA

Cotizaciones de Madrid del 22-6-50

Deudas del Estado.—Interior 4 por 100, 85; Exterior 4 por 100, 108; Amortizable 3 por 100 1928, 85'50; Idem por 100, Octubre 1945, 100'25; Idem 4 por 100 15 Noviembre 1945, 99'; Idem 3'50 por 100 1 Enero 1946, 90'75.

Cédulas.—Banco Hipotecario 4 por 100, 83; Id. id. 4'50 por 100 A, 86'; Idem idem 4'50 por 100 B, 87; Idem idem 4 por 100 s/i 100'10; Banco Crédito Local 4 por 100 Interp. 95'75; Idem idem 4 por 100 c/l. 100'30.

Acciones.— Banco de España, 7[illegible]; Idem Exterior, 177; Idem Español Crédito, 362; Idem Hispano Americano, 339; Hidroeléctrica Española, 3[illegible]; Iberduero ordinarias, 193; Iberduero nuevas, 715; Mengemor, 133; Sevillana, 144'50; Unión Eléctrica Madrileña, 123; Nansas, 110; Telefónica ordinarias, 144; Minas del Rif, 291, Duro Felguera, 239; Los Guindos, 278; Ponferrada, 271; Petróóleos, 139; Tabacos S. A., 625; Naval preferentes 114'50; Madrileña de Tranvías 65; Azucarera de España 121; Española de Petróleos 280; Altos Hornos de Vizcaya, 2[illegible]; Explosivos 255.

Emp. Marruecos 5 por 100, 99'; Hispano Americana de E. 5'50 por 100, 105; Telefónica 5'50 por 100 conv. 9[illegible]; Idem 5 por 100 97.

(Facilitada por Banco Pastor).

†

Juan Canalejo Castells

TENIENTE DE INTENDENCIA, FUNDADOR DE LA FALANGE GALLEGA, JEFE PROVINCIAL Y TERRITORIAL DE GALICIA

D. E. P.

Muerto por Dios y por España, después de su cautiverio de seis meses, el 6 de Noviembre de 1936, vilmente asesinado en Paracuellos del Jarama.

CON MOTIVO DE LA FESTIVIDAD DEL DIA Y EN SU MEMORIA, SUS AMIGOS Y CAMARADAS EN CARECEN a sus amistades y a cuantos lo tienen presente en su recuerdo, asistan a la Misa de Requiem que, por su eterno descanso, se celebrará mañana, día 24, en la Iglesia Parroquial de San Nicolás, a las DOCE de la mañana.

†

LA SEÑORA

Doña Francisca Agra Loureiro

FALLECIO EN EL DIA DE AYER

Habiendo recibido los Auxilios Espirituales

R. I. P.

Su desconsolado esposo don Antonio García Pan; sus hijos Isolina, Antonio y José; hijos políticos José Vázquez Agra (ausente) y Francisca Garrido Temprano; hermanas Josefa, Vicenta, Carmen y Manuela; nietos, hermanos políticos, y demás familia,

PARTICIPAN a sus amistades tan sensible pérdida y les ruegan su asistencia a la conducción del cadáver al Cementerio general, acto que tendrá lugar hoy, a las seis, por lo que les quedarán agradecidos.

Casa mortuoria: CALLE DE CABANA, 14.

(Gran Funeraria).

†

XX ANIVERSARIO DEL SEÑOR

D. José María Paredes Platas

QUE FALLECIO EN MADRID EL DIA 23 DE JUNIO DE 1930 A LOS 84 AÑOS DE EDAD

R. I. P.

Su nieto Jesús Paredes Tolosa, biznietos, y demás familia,

SUPLICAN una oración por su alma.

Y ruegan a sus amistades y demás personas piadosas asistan al Funeral que se celebrará en la Iglesia Conventual de la Compañía de María (ENSEÑANZA), hoy, viernes, día 23, a las 12 horas.

SANTIAGO DE COMPOSTELA, 23 de junio de 1950

ESTAMOS DECIDIDOS A EVITAR LA GUERRA

(CONTINUACION DE PRIMERA)

...año en que Unión Soviética ...de malos modos el Consejo ...Seguridad al ser requerido que hi... honor a su palabra y procediera ...retirar las tropas soviéticas del te...rio del Irán.

...PROGRAMA PARA IMPEDIR LA EXPANSION COMUNISTA

Al llegar a este punto, Dean Acheson recordó la declaración de la doctrina Truman para impedir que en las naciones libres se extendiese el comunismo; recordó la organización del plan Marshall, a la que rehusó adherirse la Unión Soviética. Se refirió al golpe comunista en Checoslovaquia y pasó a explicar el origen y formación del Pacto Atlántico. Después siguió diciendo:

"En los 17 meses transcurridos desde entonces, hemos sido testigos del robustecimiento de la comunidad del Norte del Atlántico como una realidad política. La recuperación económica que se ha conseguido en la Europa occidental no tiene precedente y, en la mayor parte se han elevado los niveles de antes de la guerra.

Problemas económicos de gran alcance son ahora resueltos con energía y con iniciativa. Se ha establecido un sistema defensivo cuyo fin primordial es el impedir que se cometan nuevos actos de agresión contra toda esta zona. Estas medidas son pruebas tangibles de la potencia y de la determinación del mundo libre, que la Unión Soviética no podrá, ni por subversión ni por coacción de ningún género, destruir la independencia de los Estados Unidos.

De acuerdo con nuestras tradiciones y con las responsabilidades que nos han conferido **nuestros tiempos**, hemos ocupado una **posición de dirección** en el fortalecimiento del mundo libre. Nuestros esfuerzos para llegar a esa paz por medio de acuerdos entre las naciones han tropezado con un gran obstáculo: la desordenada ambición de los dirigentes soviéticos, resultante de los desengaños en el mundo no comunista. Estamos tomando medidas que nos permitirán superar el obstáculo y marchar hacia nuestro objetivo. Este es el significado de nuestros esfuerzos para fortalecer al mundo libre. He dicho anteriormente, y nunca se dirá lo bastante, que la guerra no es inevitable. Es decidido propósito de este país y de las naciones que piensan como nosotros y laboran con nosotros evitar la guerra. Estamos constituyendo nuestra fuerza con objeto de poder eliminar las condiciones que pudieran plantear la guerra, y estamos en el umbral de un nuevo período de éxito de ese esfuerzo. Hacemos frente a este período con confianza, pero debemos estar muy despejados en cuanto a nuestros propósitos en el futuro. No pensamos en objetivos de conquista.

Cuando los dirigentes de la Unión Soviética se den cuenta de que su análisis de la situación mundial y la política de él deducida eran erróneas, las posibilidades de reajuste de los asuntos que afectan a la estabilidad y al progreso de la comunidad internacional aumentarán. Hasta que los dirigentes soviéticos no acepten de buena fe una filosofía de "vivir y dejar vivir", ningún acercamiento del mundo libre y ninguna paloma troyana del movimiento comunista ayudarán a resolver nuestros problemas mutuos.

Otro propósito de nuestra fuerza es el de que nos permita llevar adelante una relación creadora con las demás naciones del mundo libre. Nuestras tradiciones y nuestros propios intereses nos llevan a grandes labores constructivas entre nosotros y los pueblos del mundo libre.

Tanto la comunidad atlántica como la comunidad de las naciones americanas son instituciones fundadas sobre principios que eventualmente deben prevalecer en un mundo más amplio. A diferencia de las antiguas alianzas, estas asociaciones entre los Estados producen comunidades de pueblos en las que no existe la dominación, comunidades en las que las bases son la cooperación **generosa y** voluntaria y la primacía de la libertad individual, comunidades en las que son primordiales las reglas de la ayuda mutua y de la autoayuda y en las que la obligación y la responsabilidad de ayudar a otros pueblos libres a alcanzar su desarrollo en su forma propia están totalmente reconocidas.

Si deseamos continuar hacia nuestro objetivo de un orden mundial en que la paz, la libertad y la justicia estén seguras, los medios que escojamos para vencer los obstáculos que hallemos deben estar de acuerdo con nuestras miras y también con nuestro más profundo sentido moral. El valor moral fundamental en que descansa nuestra sociedad es la hermandad humana.

Hasta donde nuestras acciones en el extranjero y nuestras relaciones entre nosotros mismos, en nuestro país, sean expresivas de ese principio, crearemos un bien que nos sobrevivirá".—(EFE).

PANTALLAS CORUÑESAS

Savoy: "El lobo de Malveneur"

La misma nebulosidad que en su fotografía —achaque tan frecuente en el cine galo— existe en el argumento de estia película francesa de "miedo", en la que se entreverá, una vez más, en la pantalla, un supuesto caso de licantropía con el atavismo del descendiente lunático de una noble familia, que siente sobre sí el peso de un complejo hereditario, que le impulsa a perpetrar las más abominables acciones con un señuelo pseudo científico.

El irreal asunto, del que en su género hemos visto tan excelentes realizaciones como, por ejemplo, "El hombre y el monstruo", está desarrollado con un concepto europeo, que si para "films" poéticos o humanamente realistas supone una ventaja, en cintas de este tipo representa un handicap, porque no poseemos por aquí la fantasía que los norteamericanos para lo teratológico.

Adolece de cierta lentitud, pero en cambio está bien de "Clima" y de interpretación y algunos encuadres —por ejemplo el de un impresionante enterramiento— son bellos y de acertada composición.

La labor de Madeline Sologne, Pierre Renoir y el resto de los personajes responde a lo que exige este celuloide, que en el aspecto moral es aceptable.—M. L.

SE CASO LENA HORNE

PARIS, 22.—La cantante negra Lena Horne, y el director musical Lynnie Hayton, han mantenido secreto su enlace matrimonial durante tres años, por "razones profesionales", pero lo han hecho público hoy, cuando Lena Horn se disponía a marchar a Inglaterra para actuar en Birmingham. —(EFE).

Examen de Estado

SANTIAGO, 23.—Hoy, a las cuatro de la tarde, comenzarán los ejercicios escritos del examen de Estado, para los números comprendidos entre el 1 y el 500.

LEA Y ANUNCIESE EN
EL IDEAL GALLEGO

Futbol internacional

Dinamarca vence a Noruega por 4-0

COPENHAGUE, 22.—Dinamarca ha vencido a Noruega por cuatro a cero en un emocionante partido internacional, jugado en el Estadio de Copenhague. El primer tiempo terminó dos a cero.—(ALFIL).

Baloncesto

Con objeto de dar comienzo los entrenamientos de los campeonatos de la selección que el próximo mes de julio se enfrentará a los equipos de Madrid y Portugal, se ruega a los jugadores que se relacionan, se presenten esta tarde, a las siete, en el campo de juego provistos de zapatillas y pantalón.

Otero, Ponte, Bremón, Borrás I, Borrás II, Hernán, Picos, Venancio, Cedillo, La Torre, Chouciño, Fernando, Iribarren, Poncet, Sito y Alba.

Los entrenamientos serán dirigidos por el internacional Acebal y tendrán lugar en el campo de los HH. Maristas, el cual fué cedido galantemente por el señor director de este Centro, por encontrarse las demás pistas en obras.

Crónica de París

(CONTINUACION DE CUARTA)

char en Francia y en los países llamados "sociales" las clases medias. Los comunistas saben muy bien que en Francia el verdadero obstáculo que les impedirá conquistar el poder es esta clase media que se defiende y que quiere conservar su vida propia y particular. El socialismo estatal, con sus reformas, ha transformado ya en muchísimos paísese la morfología del capitalismo. El capitalismo no tiene en éste, por tanto, **una barrera sólida**, porque el socialismo la ha derribado ya.

Por todas estas razones, la lucha de las clases medias francesas se orienta contra la política que tiende a proletarizarla, aunque se vanaglorie de ser social, y en pro de que la clase proletaria mejore su condición social y ascienda a la categoría intermedia. Nadar contra la corriente no es, como se comprenderá, nada fácil.

TIENE CINCUENTA AÑOS LA ORGANIZACION

Hace más de cincuenta años que nació en Amberes la idea de una organización internacional para defender las clases medias: en 1903 fué fundada en Estrasburgo el Instituto Internacional para "estudiar y discutir las cuestiones económicas relativas a la clase media"; hasta la primera guerra mundial, diecinueve países estuvieron en relación con el Secretariado instalado en Bruselas. En Lieja, Viena, Nuremberg e Innsbruck se celebraron congresos internacionales. En 1914, la sede de la organización se trasladó a Berna. Hasta 1924 no se celebró ningún Congreso internacional de esta organización; dicho año los representantes internacionales de las clases medias acordaron reunirse periódicamente en Roma, Praga, etc. En 1939 la actividad del Instituto de Bruselas se interrumpió... hasta la manifestación, también internacional de noviembre de 1948, en la que participaron 25 países. Entonces, los franceses ampliaron el sentido que hasta aquel momento se había dado a las clases medias: los mandos, las profesiones liberales y técnicas, se unieron a los artesanos, los industriales y los comerciantes que habían constituído el núcleo esencial de las primeras organizaciones de clases medias.

Ayer, los franceses, han celebrado, pues, este ongreso que ha constituído una verdadera celebración, y que ha mostrado la madurez del Comité director de las clasese medias de este país. Los congresistas han estudiado en diversas comisiones —económica, social, fiscal, de reforma administrativa, de organización y de doctrina— los múltiples problemas que hoy tienen planteados la clase media francesa. En la actualidad, más de 700.000 franceses ejercen profesiones liberales; el número de estudiantes crece a un ritmo vertiginoso; los profesionales comerciales reunen hoy más de tres millones de personas en Francia... Por otra parte, la legislación para las personas de edad avanzada, a las "económicamente débiles", también interesa a las clases medias. Pero en el Comité nacional que aquí las rige se han fundido poco a poco, desde hace más de tres años, multitud de organismos, los cuales conservando su libertad específica de acción, han sabido cooperar y llegan a acuerdos distintos venciendo divergencias secundarias.

En fin, según afirma el informe general de este Congreso, "las clases medias están decididas a ocupar en la nación el lugar que les corresponde que su individualismo les había hecho perder".

SECCION MEDICA

Dr. Víctor Fernández Alonso
Medicina General - Rayos X
Horas de consulta de 11 a 1 y de 4 a 7
S. Andrés, 115-1.° T. 1344, La Coruña

Dr. Agustín García Sancho
Medicina General, Enfermedades de la Piel, Venéreo y Sífilis, Diatermia
Consulta: De 11 a 1 y de 5 a 7 tarde
S. Andrés (La Espuma). Teléf. 2756

F. Piñole Aramburu
Enfermedades del Corazón y de los Pulmones
RAYOS X. REAL, 83 - SEGUNDO
Consulta de 10 a 1 y de 4 a 6

Dr. Roel Gerbolés
Especialista en enfermedades del Sistema nervioso y mentales. Consulta: de 11 a 1 y de 5 a 7. Cantón Grande, 18-20. (Edificio del Cine Aevenida)
Teléfono 2955. La Coruña

L. Guitián
ESPECIALISTA EN ENFERMEDADES DEL RIÑON, VEJIGA Y PROSTATA
Consulta de 10 a 1
Real 38-1.°, izquierda. Teléfono 2486

J. Larrea
APARATO DIGESTIVO
Medicina — Cirugía — Rayos X
Consulta en el Sanatorio Riazor de 11 a 1 y de 5 a 7
Teléfono 4571

J. Folla-Cisneros y Fernández
Especialista en enfermedades del aparato genito-urinario, Matriz, RIÑON, VEJIGA, PROSTATA, PIEL Y CANCER. — Rayos X
CONSULTA Y TRATAMIENTOS de 11 a 1 y de 5 a 7 horas convenidas
Marcial de Adalid, 1 y 2. Tels. 1286 y 3281
LA CORUÑA

Dr. Jaime Iglesias
Del Cuerpo Nacional de Médicos de Casas de Socorro y Hospitales Municipales, Consulta y Cirugía General, Rayos X. Consulta de 4 a 7. Rúa Nueva, 18-1.°, izquierda.
Teléfono 3487

Rafael Reparaz Alonso
MEDICO PUERICULTOR
Médico ex-interno de los Hospitales Clínico y Niño Jesús de Madrid. Especialista en enfermedades de la infancia. Consulta: de 11 a 1 y de 4 a 6. San Andrés, 144, - 1.°
Teléfonos 3692 y 1791

Dr. Luis Santos Fernández
Ex-Médico Ayudante de la Clínica de Pediatría de Santiago
ESPECIALISTA EN ENFERMEDADES DE LA INFANCIA
Consulta de 4 a 7. Real, 54 segundo. 16-1.° (Plaza de Vigo). Tel. 3947

Dr. Luis Gutiérrez Moyano
Especialista en Corazón, Arterias, Venas y Capilares.—Ex Ayudante del Dr. Durán Arrom.—Ex Médico A. de la Clínica Cardiológica del Hospital de la Caridad de Barcelona.— Rayos X.—Electrocardiografía
Consulta de 3 a 7 tarde
JUANA DE VEGA NUMERO 13 - 2.°

Dr. J. Vázquez Sebastiá
Especialista en Piel y Venéreas
Avenida J. Lombardero, 3, duplicado.
Consulta de 11 a 1 y de 5 a 7. T. 3236

Dr. José - Luis García Suárez
MEDICO - OCULISTA
Consulta de 11 a 1 y de 4 a 6
Feijóo, 1-1.° - Teléf. 5459
(Esquina a Plaza de Orense)

Dr. J. Campo Mardomingo
Cirugía General
CIRUGIA GENERAL
Plaza de Vigo, 24. (Edificio Equitativa)
Teléfono 2001

Dr. Baquero
GARGANTA, NARIZ Y OIDOS
Consulta de 10 a 13. Plaza de Orense, 8, segundo. Teléfono 2522

Luis F. Luengo
Médico Puericultor.—Especialista en niños.—Rayos X.—*Consulta de 4 a 7*
San Andrés, 102 (Edificio "La Gloria de las Medias").—Teléfono 1586

José Casares Rivera
MEDICO — RAYOS X
Ex-interno Supernumerario del Hospital de Santiago. Horas de Consulta de 10 a 1 y de 4 a 6. San Andrés, 93-2.°
Teléfonos 2218 y 1599

Dr. Bermejo Goday
Del Hospital de la Sta. Cruz y S. Pablo (Barcelona), y Casa Salud Valdecilla (Santander), Especialista en Medicina y Cirugía de las enfermedades del ESTOMAGO, INTESTINOS e HIGADO. Rayos X. Consulta de 11 a 1 y de 5 a 7. Rosalía Castro, 4. Tel. 30-19

E. Alvarez - Granada
Especialista en Nerviosas y Mentales
Consulta diaria de 11 a 1,30 y de 4 a 7
Francisco Mariño, 5-2.°, derecha
LA CORUÑA

Dr. F. Alonso Fernández
NEURO-PSIQUIATRIA
Director del Dispensario Provincial.
Clínica y consulta en San Andrés, 137 (Entrada, Huertas, 9), piso 1.°, derecha
Consulta de 11 a 1'30 y de 4 a 7

Dr. Ramos Cerviño
Ex-Médico Becario del Patronato Nacional Antituberculoso. Ex-Médico Asistente al Servicio de Cardiología de la Casa de Salud Valdecilla. ESPECIALISTA EN CORAZON Y PULMON. Medicina Interna. RAYOS X
Riego de Agua, 16-1.°, derecha

Dr. Carlos Calderón
Médico ex interno de la Casa de Salud Valdecilla (Santander) y de las Clínicas Ortopédicas, San Rafael y Niño Jesús (Madrid.—*Especialista en huesos y articulaciones, Cirugía Ortopédica y vascular.* Consulta de 11 a 1 y de 4 a 7. Pardo Bazán

A. Castiñeira Estévez
TRAUMATOLOGIA Y ORTOPEDIA
Huesos, músculos y articulaciones
Cirugía, Rayos X (portátil). Plaza de Galicia, 22. Consulta de 12 a 1 y de 4 a 7, Teléfono 3140

ANUNCIOS POR PALABRAS

Avisos

ALHAJAS tasador autorizado. A. Hernández Gil. Joyero-fabricante. San Andrés, 35-1.° Teléfono 1102.

Alquileres

ALQUILO piso, temporada verano. Informan: Santa Lucía, 29, bajo.

SE alquilan dos chalets nuevos, próximos playa de Santa Cristina, Razón: Barrera, 9 bajo.

CASA Campo amueblada, 19 kilómetros Lugo, inmediata carretera, autocar diario, alquilase. Informes: Teléfono 2381, mañanas.

SE alquila, por temporada verano, piso Chalet próximo al Pasaje con jardín, huerta, agua corriente, teléfono y garaje. Razón Fernández Latorre núm. 100, teléfono 4332.

ALQUILO buen piso amplio, moderno. Informes: Avenida de Tánger S-1.°

SE alquila chalet con huerta, por temporada, agua corriente, en San Pedro Nos. Razón, Aranda. Rúa Nueva, 18-2.°

ALQUILASE en Guitiriz chalet nueva construcción. Informes Pedro Santalla en Guitiriz y Coruña, Alameda, 12-14. 1.°

Automóviles

SE VENDE Plymouth, 17 H. P., mecánicamente impecable, ruedas a estrenar, Razón: Garaje Madrid.

Compra

COMPRO monedas antiguas Alhajas. Brillantes. Objetos de arte. Paso a domicilio. Seoane. Estrecha San Andrés, 8

COMPRO toda clase muebles ropas y objetos Plaza España número 26. Teléfono 3087.

ALHAJAS. Compro brillantes y objetos oro y plata. Hernández Teléfono 1102 San Andrés 35-1.°

MAQUINA escribir, carro grande, en buen uso, compraría. Dirigir ofertas: Teléfono, 3113.

Demanda

PRECISO cocinera joven, con referencias. Razón: Marina, 17, bajo.

ENSEÑANZAS

MATEMATICAS, Física, Química Repaso últimos cursos Bachilerato. Preparación Reválida. Parrote, 16-2.°

ASUNTOS. Documentos de Tribunales. Juzgados. Oficinas. Estado Ricardo Seoane Rodríguez. Procurador. Cantón Pequeño, 24.

CUPON PRO-CIEGOS
NUMERO PREMIADO EN EL DIA DE AYER 459

Arte y gusto
IMPRENTA
«El Ideal Gallego»
Rapidez y economía
RUBINE, 10. — LA CORUÑA

Tintorería

EN seis horas su traje lavado en seco y planchado a vapor Teñido y desinfectado de ropa Se garantizan trabajos. "Tintorería Hércules", San Nicolás, 32 Teléfono 1551. Sucursal en Betanzos Roldán, 34. En Carballo, Casa Siros.

Ventas

CHALECOS, Tirantes, Corbatas. Arias. San Andrés, 96 - 83. La Coruña.

Testamentaría

TESTAMENTARIAS derechos reales, pensiones civiles y militares y tramitación de toda clase de expedientes. Francisco Martínez Sevilla, Gestor Administrativo Colegiado. Marina, 16 y 17, bajo.

Varios

HABILITADO clases pasivas colegiado. Carpio Martínez Sevilla. Avenida Marina, 16 y 17 bajo.

TEJA PLANA DE ALICANTE
Descargando vapor Chacartegui n.° 2. Dirigirse a
EMILIO CERVIGON GUERRA
Juan Canalejo, 20 LA CORUÑA

FRENTE bahía Gruñesa y jardines, expléndido piso amueblado. Temporada Razón: Hotel Sevilla.

ENTRESUELO muy céntrico para oficinas. Razón: Juan Flórez 125, bajo.

BAJO y sótano amplios, magnífica situación entre ambas estaciones, razón Juan Flórez, 125, bajo

Agencias

VENEZUELA Argentina Uruguay y Chile Informan rápidamente en "Hispaniae", Torreiro, 6 y 8, primero, derecha.

EFICACES resultarán sus anuncios en Prensa, Cines, Radios encomendándolos a "Reclam". Santa Catalina, 33.

Máquinas

MOTO - Desgranadora para cereales. Escribir. Maquinaria, Apartado 911. Madrid.

VENDENSE dos turbinas hidráulicas, tipo "Francis", cámara abierta. Informan: "La Hidráulica". Fuente San Andrés, 19.

Préstamos

PRESTAMOS operaciones de crédito y compraventa de toda clase de valores Francisco Martínez Sevilla. Corredor de Comercio Colegiado, Notario Mercantil Marina, 16 y 17, bajo.

MAQUINAS de hacer punto completamente nuevas. Garantía de fabricación y facilidades de pago. Exclusivas Comerciales Omega Ltda. La Coruña Rosalía Castro, 1 bajo Teléf 1789

SE vende un piano. Informan: Fontán, 6-1.°

NOVILLAS Holandesas, pura raza, vendo varias, recién llegadas Santander, próximas a parir. Santiago Vázquez. Pinar de Ríos. Fuente Culler.

EL IDEAL GALLEGO ofrece a usted sus Talleres de Artes Gráficas y Fotograbado.

EL IDEAL GALLEGO
Y ANUNCIESE EN

A Madrid en autopullman de lujo. Salida todos los jueves, siete mañana. "Viajes Iberia", Real, 80. Teléfono 2073. A Vigo, sábados 10 mañana.

REGALOS
fáciles, cómodos y selectos.
Colonias, Extractos, Lociones.
Perfumes.
San Andrés, 93
DROGUERIA

PASAJES avion para todos los países, precio oficial pago en pesetas, embarque inmediato, plazos, crédito. "Viajes Iberia", Real, 80. Teléfono 2073.

El Ideal Gallego

EL TIEMPO PROBABLE.—tiempo en el resto. Temperaturas ... tábrico; buen Nubosidad variable en Galicia y ... tremas: máxima de 33 grados en Córdoba, y mínima de 6, en Soria.

LA CORUÑA.—Presión media a cero grados y al nivel del mar ... 765'8. Temperatura máxima, 18'2, a las 12'50; mínima, 14, a las 5'30, ... día, 16'1. Dirección más frecuente del viento, W.

Año XXXIV.—Núm. 10.168.—Avenida de Rubine, 10. La Coruña, viernes, 23 de junio de 1950. Teléfonos: Redacción, 1177 y 1594; Administración, 15...

Espuma del Día

LOS HOMBRES Y LA CIRUGIA ESTETICA

Según noticias procedentes de Nueva York, en la atcualidad es mayor el número de hombres que el de mujeres que acuden a las clínicas de cirugía estética, generalmente a "retocarse" el rostro. No se crea, sin embargo, que se trata de vanidad masculina ni de deseo de presumir. Es una cuestión, por el contrario, de economía. Así, por lo menos, acaba de declararlo el Dr. Gregory Pollock al dar la sensacional noticia. Hace veinticinco años —añade el cirujano— era raro encontrar en una clínica de esta clase a un hombre. El 90 por ciento de los clientes pertenecía al sexo bello, aunque no sea justo asegurar que se trataba de mujeres bellas precisamente. Hoy, como queda dicho, son más los hombres que mujeres preocupados por su físico.

El Dr. Pollock, que en los últimos 30 años "reparó" un total de diez mil narices, ha comprobado que la inmensa mayoría de los hombres que acuden en busca del cirujano estético lo hacen porque tienen defectos que dificultan el que encuentren buena colocación. La experiencia ha demostrado que en una tienda o en un restaurante, por ejemplo, el público va derecho al empleado o camarero que ofrece una cara más atrayente. De ahí el problema.

El argumento del ilustre doctor quizá no resulte demasiado convincente, pero nosotros nos limitamos a darlo a conocer sin comentarios.

R. S.

MADRID, AL HABLA

Un verano benigno, pronostican los entendidos

Litri y Aparicio se las entenderán con auténticos toros en la corrida de la Prensa

El Ministro de Asuntos Exteriores ofrece una recepción al Primado del Perú

(ESPECIAL PARA EL IDEAL GALLEGO)

MADRID, 22.—Según dicen los entendidos este verano va a ser benigno. Razones: que las masas de aire polar tiene este año acceso libre hasta Marruecos y que ha decrecido la actividad de las manchas solares, a las que se achaca la sequía de los últimos años. La temperatura que hacía en el momento matemático astronómico, en que se inauguraba el estío, 11'37 horas de la noche de ayer, era de doce grados. Y dicen que para San Pedro volverán las lluvias lo que sentimos por los de Burgos, por si se les aguan las fiestas. Claro que, a fuer de sinceros, los entendidos añaden que en Norteamérica con un imponente parque de modernos aparatos meteorológicos, no se atreven a predecir el tiempo para más allá de cinco días...

LAS FLORES

Como el tiempo, a pesar de su compromiso astronómico, sigue primaveral, parece oportuno que nos ocupemos de las flores. En estos días anda visitando las plantas un jurado experto en tan bella materia. Desde Tetuán de las Victorias, Norte de la capital, hasta Usera, Sur, y desde Las Ventas, Este, hasta Argüelles, Oeste, Rodríguez de Rivas, Director del Museo Romántico, y un grupo de colaboradores, andan asomándose a balcones de distintas casas, ochenta exactamente, para gustar del buen orden de sus macetas y la fragancia y delicias de las plantas en ellos cultivadas. Rodríguez de Rivas, cronista de la Villa, exigente y cuidadoso de su ornato, censor de sus extravíos urbanísticos y agudo glosador siempre de la vida de la capital, ha tenido **la iniciativa de un concurso de ventanas y balcones con flores, para** estimular el buen gusto, los sentimientos delicados y el ornato de las vías públicas. Rodríguez de Rivas vela porque las notas delicadas y fragantes no queden barridas en el creciente y trepidante colosalismo de la urbe. Y en medio de las acuciantes demandas del vecindario que pide más trolebuses, más autobuses, más faroles para sus calles y mil otras coas necesarias, este cronista ha lanzado un brindis por lo aparentemente supérfluo, pero no menos trascendental, como es la flor, y por esas calles anda viendo ventanas y balcones floridos. Como han concurrido más de los que se creía, y esto honra a Madrid, el Jurado no ha podido emitir aun su veredicto y ha tenido que aplazarlo hasta el 1 de julio.

MANO A MANO LITRI-APARICIO

Y como las noticias son algo así como las cerezas, hétenos aquí en 1 de julio, fiesta taurina singular en el coso madrileño. Sin haber tomado la alternativa, los novilleros se enfrentarán mano a mano, con buenos toros. La Corrida de la Prensa deparará este espectáculo con esta curiosa fórmula. Es corrida de toros —cosa peligrosa para una fiesta benéfica—y aunque no lo sea tan sólo porque se lidiarán toros;; pero garantiza el éxito económico porque los lidiadores serán novilleros y, precisamente, estos novilleros, Aparicio y Litrio, en su primer mano a mano en Madrid. Este es el resultado final de las gestiones que a propósito de este acontecimiento les hemos hablado a ustedes días pasados.

Y mientras tanto, por aquí andan los empresaron de la Plaza de Valencia que no encuentran matadores de toros para buenas corridas. La Empresa ha organizado seis novilladas y dos corridas. En vista de lo cual, los matadores de cartel se niegan a torear en dicha feria. ¡Ah! Las seis novilladas son a base de Aparicio y Litri.

En fin, hoy y con esto, terminamos con Aparicio y Litri, en la novillada a beneficio de los huérfanos del Ejército del Aire, en la que toreó la tan disputada pareja, los tendidos bajos de sombra costaban a 110 pesetas. En la corrida de Beneficencia, costaban 85 pesetas.

RECEPCION EN HONOR DEL PRIMADO DEL PERU

La tarde cierra con una recepción en el Palacio de Viana, ofrecida por el Ministro de Asuntos Exteriores y señora de Martín Artajo, como despedida al Cardenal Primado del Perú, Dr. Guevara, que se dispone a regresar a su país. Recepción que ha congregado a numerosas personalidades de la Iglesia, la Política y la Diplomacia.—(LOGOS).

TOROS

Resultó mediana la novillada de ayer en Madrid

MADRID, 22. — Se ha celebrado la novillada organizada a beneficio de los Patronatos de Huérfanos del Ejército del Aire, en la que se lidiaron novillos de Antonio Pérez.

La plaza registró un lleno rebosante a pesar de los elevadísimos precios de las entradas. El tiempo, calurosísimo.

Los novillos fueron pequeños y con poca fuerza y todos llegaron aplomadísimos al último tercio, por lo que a pesar de que los matadores les sacaron todo el partido posible, el público se enfadó en varios momentos de la corrida. El primer novillo fué protestado, el segundo también lo fué y ruidosamente y devuelto a los corrales, y el tercero levantó asimismo una tempestad de protestas, que consiguió acallar Litri al dar unos naturales de frente buenos. El devuelto a corrales fué sustituído por otro de Francisco Sancho, mansote y soso y se lidió en quinto lugar.

Chaves Flores estuvo muy voluntarioso en ambos novillos y consiguió naturales y redondos que se jalearon. Al primero lo mató de estocada buena y al segundo de otra del mismo estilo. En los dos fué ovacionado.

Julio Aparicio toreó a sus dos novillos con arte y dominio y arrancó ovaciones con algunos pases primorosos de suavidad y con extraordinario mando. Mató a su primero de estocada un poco caída y al otro de dos pinchazos y estocada corta. Fué ovacionado en ambos.

Litri toreó muy bien a su primero con naturales de frente y derechazos magníficos, que no emocionaron como en otras ocasiones por la falta de poder del bicho. Mató de una estocada buena y fué ovacionado. En el último toreó también al natural y en redondo y mató de una estocada. Sonaron algunos pitos que fueron acallados con una ovación.—(CIFRA).

En Madrid se vende **El Ideal Gallego**

En el Kiosco de la Avenida de José Antonio, frente al número 27

CARAS CONOCIDAS

Conocida, y bien conocida, ... todos los coruñeses, la simpática ... ra de don José Ramallo Naya, ... do jefe de la Delegación de Hacienda ... Gallego ciento por ciento, hombre ... una afabilidad ilimitada, dispuesto siempre a "echar una mano" a ... tos solicitan de él alguna ... Excelente funcionario y magnífica persona.

No es un gallego, pero lo parece, a pesar de que lleva entre ... otros pocos años. Tan gallego, y ... excelente músico, que no ha podido resistir el encanto de nuestra ... meiga, sugestión que ha ... concretada en excelentes páginas musicales. El maestro Rodrigo A. ... Santiago ha sabido hacer de ... Banda y Orquesta dos de las agrupaciones musicales más notables de España.

Conminación rusa a Persia

Exige la retirada de los buscadores de petróleo de la frontera

LONDRES, 22.—Rusia ha pedido al Gobierno de Persia que acabe con la situación anormal creada por las actividades de los buscadores de petróleo norteamericanos a lo largo de la frontera soviético-persa.

La nota rusa, que consta de 1.150 palabras, ha sido retransmitida por Radio Moscú, y dice que la Embajada rusa en Teherán entregó una copia de la misma al Gobierno de Teherán.

Afirma la nota que los persas prometieron el 18 de enero no tomar fotografías a lo largo de la frontera rusa, pero que esta respuesta no puede considerarse satisfactoria.

"El Gobierno soviético, por lo tanto, —agrega la nota— reitera la declaración acerca de la necesidad de que el Gobierno del Irán adopte medidas para eliminar la situación anormal que allí se ha creado."

Según el Tratado de 1941, Rusia puede enviar tropas a Persia, si creen que su propia seguridad está amenazada por los acontecimientos en este país.—(EFE).

LA NOTA RUSA SERA RECHAZADA

TEHERAN, 22.—De fuente fidedigna se dice que el Irán expresará su disconformidad con la nota rusa, difundida por Radio Moscú, y no entregada todavía a este país, según la cual el permitir a los norteamericanos obtener fotografías aéreas a lo largo de la frontera irano-soviética es contrario a las buenas relaciones de vecindad.

Se cree que la nota será entregada esta noche al ministerio de Asuntos Exteriores persa por la Embajada rusa.

Las fotografías aéreas en cuestión están relacionadas con la rospección de petróleo, se ha dicho en todo momento.—(EFE).

A NUESTROS SUSCRIPTORES

Como en años anteriores serviremos EL IDEAL GALLEGO, sin aumento de precio, a nuestros suscriptores, en su residencia veraniega.

Se ruega que, al solicitar el traslado, abonen por anticipado un trimestre, O SEA PESETAS 33.

Campeonato mundial de futbol

El equipo español tuvo un gran recibimiento en Curitiba

Acuña figura como suplente de Eizaguirre

CURITIBA, 22. — Sin distinción de clases sociales, ni edad, toda la colonia española de Curitiba se reunió esta mañana en el aeropuerto de Curitaba para recibir a los seleccionados españoles que el domingo jugarán en el Estadio de esta ciudad contra Estados Unidos. Minutos después de la una aterrizó el avión con los jugadores y directivos españoles, la mayoría de los cuales fueron abrazados y llevados entusiásticamente hasta el autocar.

Los españoles se alojan en el Palace Hotel, donde almorzaron inmediatamente después de su llegada. El vestíbulo ha sido decorado con flores y cintas con los colores de la bandera española y una leyenda que dice: "A nuestros compatriotas, que tantas glorias deportivas han dado a España, con el más cariñoso abrazo y los votos de una feliz permanencia. La colonia española."

Los jugadores que han llegado son: Eizaguirre, Acuña, Alonso, Antúnez, Gonzalvo II, Parra, Puchades, Gonzalvo III, Silva, Basora, Igoa, Zarra, Gainza, Juncosa y Hernández. Todos vestían americana azul marino y pantalón gris. A su paso por las calles de la ciudad fueron cariñosamente aplaudidos por la población.

Después del almuerzo, un directivo español manifestó que los jugadores están suficientemente entrenados y que, sinceramente, confía en que la selección española derrotará a la norteamericana.

Guillermo Eizaguirre ha ordenado a los jugadores que descansen hoy todo lo que puedan. Mañana, viernes, bajo la dirección de Benito Díaz, celebrarán una sesión de ejercicios gimnásticos, en el campo del Club de los Ferroviarios. Este entrenamiento comenzará a las diez de la mañana (dos de la tarde hora española).

El problema de la alimentación se ha resuelto, según varios de los directivos. La selección ha traído de España, entre otros artículos, aceite de oliva, con el fin de que los jugadores no noten la diferencia con el aceite vegetal brasileño.

Después del entrenamiento de mañana, tendrán un descanso hasta el mismo domingo. El sábado lo dedicarán a visitar la ciudad. Entre todos los jugadores reina un franco optimismo. Se espera que el encuentro contra Estados Unidos no ofrezca grandes dificultades. Esta tarde los jugadores fueron visitados en el hotel por las autoridades deportivas de Curitiba.—ALFIL.

RIO DE JANEIRO, 22. — (Información especial de LOGOS para EL IDEAL GALLEGO).

Según la reglamentación de la FIFA cada delegación de los países que participan en el campeonato mundial, habrá de contribuir con 5.000 cruceiros a los gastos del mismo. Se calcula que a suma de 20 millones de cruceiros se recaudará por este concepto.

LOS ITALIANOS SE ENTRENAN

En el campo del Palmeiras, después de realizar unos ejercicios gimnásticos, el equipo se entrenó por primera vez el equipo italiano. No obstante la prohibición terminantemente establecida, el entrenamiento fué presenciado por numeroso público, al que causó magnífica impresión el juego desarrollado por los italianos.

SUECOS E INGLESES

Esta mañana se entrenaron los suecos frente a un equipo brasileño. Causaron buena impresión.

En cuanto a los ingleses, realizan sus habituales sesiones de gimnasia y ejercicios aislados, ya que su propósito es no hacer ningún entrenamiento de conjunto. Es objeto de comentarios los procedimientos que utilizan en su preparación. Ponen en juego varias docenas de balones de tipo brasileño, y disponen de dos clases de botas, unas para campos duros y secos y otras para blandos y húmedos.

AUTOS DE OCASION

—¿No sabía usted que era un coche de ocasión? ¿Por qué ha cerrado la puerta de golpe cómo si fuera un coche nuevo?

APRESURAMIENTO

—¡Pepe!... ¡Haz el favor de terminar pronto de comer, que vamos a llegar tarde al "cine"!