El Ideal Gallego

Año XXXVIII.—Número 11.478.—Avenida de Rubine, 16 — LA CORUÑA, VIERNES 12 DE FEBRERO DE 1954 — Precio: 70 céntimos ejemplar

VISADO
DELEGACION PROVINCIAL DE LA CORUÑA

La cooperación militar con España, importa más que con Francia e Italia

Nuestro país, ensalzado por su caballerosidad y por su implacable enemiga al comunismo

CRONICA DE WASHINGTON POR **MANUEL CASARES**

WASHINGTON, 11. — (CRONICA RADIOTELEGRAFICA DEL ENVIADO ESPECIAL DE LA AGENCIA EFE PARA "EL IDEAL GALLEGO")

La subcomisión de Servicios Armados de la Cámara de Representantes que el otoño pasado visitó España, Francia, Italia y otros países, ha terminado la redacción de su informe. El martes próximo lo someterá al pleno de la comisión y lo hará público.

Entre tanto, un repórter de la United Press, en los pasillos del Congreso, consiguió ayer por la tarde, por excepción, un vistazo rápido a su contenido. Aunque la agencia difundió lo que su repórter pudo lograr, sólo en el exterior ha tenido publicación. Así, los españoles pueden saber más de lo que dice el informe que lo que ha dicho toda la Prensa norteamericana.

El informe definitivo ha eliminado de su texto por ahora la recomendación inicial de que el Cuartel General de la NATO se traslade de Francia a España. No es más que una recomendación de una subcomisión, que en las semanas próximas deberá considerar la comisión en pleno. Si ésta decide hacerla suya, aun no pasará de ser una recomendaó

(CONTINUA EN CUARTA PLANA)

Con monedas manchadas con sangre, pagó los impuestos

Le obligaron a contarlas y tardó tres horas

DESMOINES (IOWA), 11. — Robert Friel, de Council Brufs (Iowa), ha llevado hoy a la oficina de recaudación de impuestos 13.500 dólares en monedas de plata, cantidad correspondiente a un atraso de cuatro años en el pago de sus impuestos legales. Friel tiró el dinero en un lavabo y después vertió dos latas de sangre sobre las monedas, al tiempo que exclamaba:

—Ahí teneis vuestros cochinos cuartos!

El director de la citada oficina, ordenó a Friel que hundiese sus manos en el lavabo y contase una a una todas las monedas. El malhumorado ciudadano tardó tres horas en hacerlo.

Friel advirtió que era candidato por el partido demócrata a un puesto en el Congreso, pero esto no intimidó al director de la oficina de recaudación de impuestos, quien ha manifestado que Robert Friel le comunicó su intención de pagar en la forma que ha pretendido llevar a cabo. La sangre la obtuvo en un matadero público.

Hoy, el director del citado organismo recaudador, ha expresado a los periodistas que tanto cuando supo la absurda manía de Friel como al verle contar las monedas, se ha reído de lo lindo.—(EFE).

Parlamentarios franceses piden a su Gobierno un "nuevo trato" para Marruecos

PARIS, 11.— Una delegación parlamentaria francesa ha pedido hoy al Gobierno se de por Francia un "nuevo trato" a Marruecos. El portavoz de dicha delegación, diputado conservador Roland de Mosutier, ha dicho que la opresión y los métodos policíacos que se emplean en Marruecos francés agrandan a diario el foso que hay entre franceses y marroquíes.

"En las grandes ciudades —señaló— una parte de la población, con inclusiones del proletariado, permanece fuertemente afecta al ex sultán y al movimiento del Istiqlal".

De Moustier, que hizo estas manifestaciones ante la comisión de Asuntos Exteriores de la Asamblea Nacional, solicitó un cambio completo en la atmósfera de las relaciones entre los dos países, cambio que—dijo— debe comprender la celebración de discusiones con todos los sectores de la opinión marroquí, libertad de expresión y suavización de las medidas policíacas.

La citada delegación parlamentaria francesa visitó recientemente el imperio jerifiano.—(EFE).

Nieve en la tierra caliente de Marruecos

Ni aún Marruecos se ha escapado de la ola de frío. Esta foto fué tomada cerca de Casablanca donde la nieve cayó en abundancia

(Foto A. P.)

AUTORIDADES MARROQUIES EN MADRID

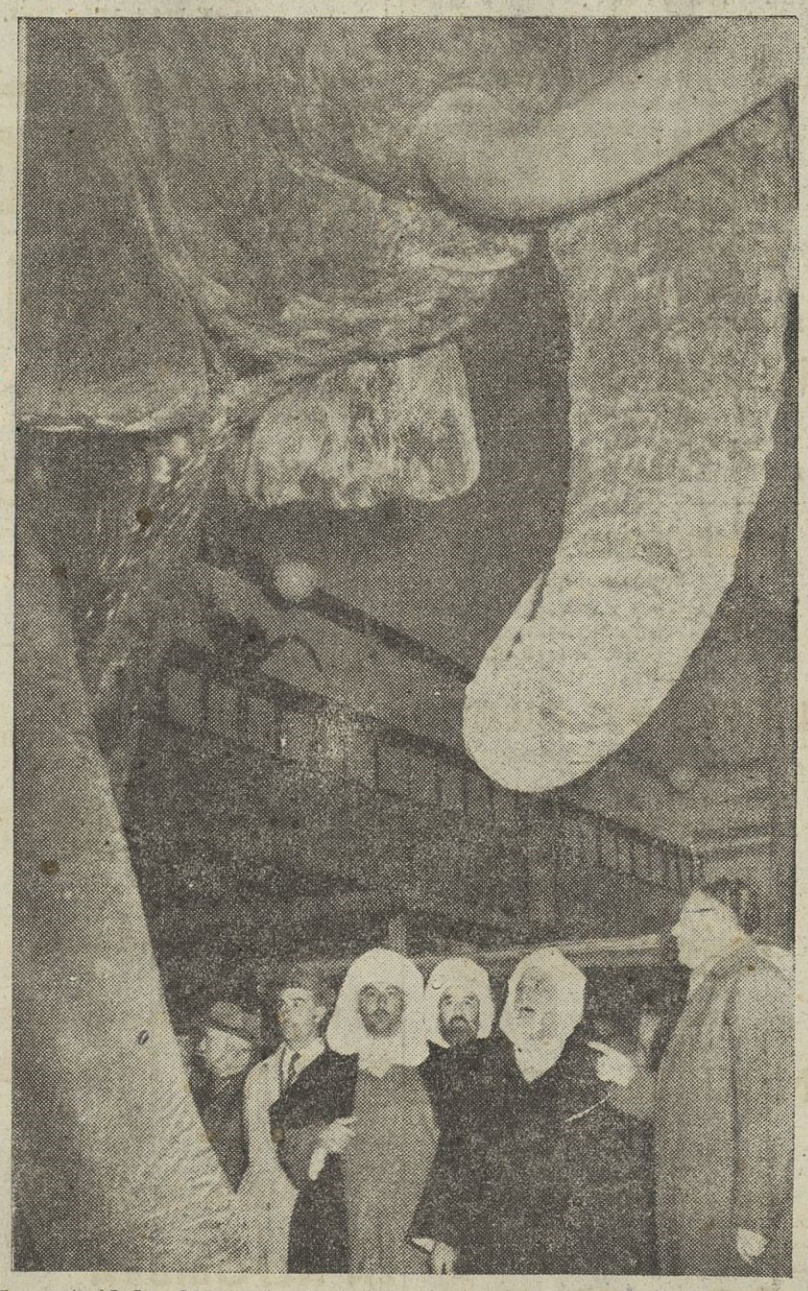

Las autoridades de nuestro Protectorado marroquí han visitado los monumentos y museos de nuestra capital. Aquí vemos algunos de los notables musulmanes durante su visita al Museo de Ciencias Naturales

(Servcio Edica, por Santos Yubero)

Nada se adelantó tampoco ayer en Berlín

Hoy comenzarán a discutir el Tratado de paz con Austria

Después se iniciará la desbandada

BERLIN, 11.— Los ministros de Asuntos Exteriores de los cuatro grandes han acordado reunirse el viernes en sesión secreta, desde las 11,30 a las 13 horas, para continuar la discusión del punto primero de su orden del día.

Además, a las 15 horas celebrarán Pleno para iniciar la discusión sobre el Tratado de Paz austriaco.

En nombre de sus tres colegas y propio, el Ministro de Asuntos Exteriores francés, Georges Bidault, ha invitado al Ministro austriaco del Ramo, Leopold Figl, a presentarse a la Conferencia para exponer el caso de su país.

De fuente austriaca se dice que Figl hablará unos diez minutos y pondrá de relieve las esperanzas del Gobierno y del pueblo de Austria de que tenga pronta conclusión el tan retrasado Tratado de Paz.

No se sabe aun si Figl permanecerá

(CONTINUA EN LA PAGINA DIEZ)

La broma de unas pequeñuelas costó la vida a un niño de 13 meses

COBLENZA (ALEMANIA) 11.—Un niño de trece meses, Erich Holthusen, ha fallecido por efecto de una broma de tres niñas de once años de edad. La madre de la criatura dejó a éste en su cochecito, ante un almacén en el que entró por breves momentos a hacer una compra. Las tres niñas planearon esconder el coche, con el niño, y se lo llevaron, disfrutando en ver cómo corría el carrito al empujarlo. Tan bien lo empujaron, que fué a parar a un estanque helado, cuya superficie sólida se rompió bajo el peso. Las muchachas sacaron a la criatura del agua, pero, asustadas, no se atrevieron a entregarla a nadie, y la escondieron entre unos arbustos. Al cabo de varias horas la encontró la infeliz madre. El niño ingresó con vida en un hospital, pero falleció al poco rato.—(EFE).

Se restablecen las comunicaciones entre Asturias y León

LEON, 11.—Ha quedado abierto por carretera el puerto de Pajares y restablecido las comunicaciones con Asturias. También quedó expedita, por ferrocarril la línea de León-Bilbao, por la que han circulado hoy normalmente los trenes.

Con excepción del puerto de El Manzanal, el de Pajares y el de Piedrafita de Cebrero, todos los demás de la provincia, permanecen cerrados. Anoche, en la montaña, se registró una fuerte helada, y esta mañana nevó en el puerto de El Manzanal y en toda la divisoria con Galicia. En el resto de la montaña el cielo está muy cubierto.

Su Santidad en franca convalecencia

Esta telefoto muestra a una mujer rezando por la salud del Santo Padre en las gradas de San Pedro

CIUDAD DEL VATICANO, 11.— Acerca del estado de salud de Su Santidad el Papa, Radio Vaticana ha difundido esta tarde el siguiente parte:

"Continúa la anunciada mejoría del Santo Padre, que podemos ya considerar en camino de la convalecencia. La pasada noche el Papa ha descansado normalmente. La alimentación aumenta gradualmente. Tanto ayer como esta mañana, el augusto enfermo ha pasado algún rato fuera del lecho. En la mañana de hoy ha recibido a los dos prosecretarios de Estado, Domingo Tardini y Juan Bautista Montini."—(EFE).

Ola de calor en la Argentina

BUENOS AIRES, 11.—La capital argentina es hoy un inmenso baño turco. Once personas han tenido que ser asistidas, víctimas del terrible calor que reina en la capital, donde las altas temperaturas unidas al grado de humedad del aire, han creado un ambiente sofocante. No se prevé ninguna mejoría.—(EFE).

NOTICIERO CORUÑES

AYER

Hubo Pleno. Vamos, al menos eso nos dijo nuestro redactor municipal cuando se marchó ayer por la tarde camino del Ayuntamiento. Después, no sabemos lo que pasaría. Cuando esto escribimos ya está oficialmente acabado el día 11, y del Pleno, nada. Ya se sabe cómo se las gasta nuestro Ayuntamiento. ¡Con tal de que sea para bien!...

El día, por lo demás, fué completamente sosote. No podemos hablar del tiempo porque el que tenemos ahora es normal en estas fechas y en estas latitudes y, además, porque no podemos agotar la paciencia de nuestros lectores. La lluvia no fué mucha: cuatro con seis litros por metro cuadrado.

Dos accidentes hubo, y los dos leves, por fortuna. Uno de ellos, de trabajo, y el otro, por atropello ciclista.

EL PUERTO

Entradas: "San Sebastián", procedente de El Ferrol del Caudillo, con madera; petrolero "Zorroza", de Santa Cruz de Tenerife, con gas-oil; "Punta Almina" de Avilés, de arribada, con carbón, y "Medina Tanya", de Villagarcía, con cemento.

MAREAS PARA HOY

Pleamares: a las 11'41 h., 3'03 m., y a las 0'23 h., 2'88 m.

Bajamares: a las 5'16 h., 1'44 m., y a las 18'34 h., 1'51 m.

LEA Y ANUNCIESE, EN
EL IDEAL GALLEGO

Gran Cine Coruña

HOY: EXTRAORDINARIO PRIMER REESTRENO

4, 6, 8, 11. Autorizada para mayores

CINE GOYA

HOY: UN REESTRENO EXCEPCIONAL

GARY COOPER

4, 6, 8, 11. Tolerada para menores

LA SUPREMACÍA QUE NOS FALTA

La Coruña, alegre y jaranera como ella sola, es a la vez trabajadora y religiosa. Sabe dar a la vida cuanto la vida requiere: trabajo, alegría y fe, una fe limpia de errores, desprovista de falsedades y fingidas beaterías. El pueblo sano es creyente, aunque el nivel cultural religioso no sea muy elevado. Quizá sea este el signo de los tiempos que vivimos. ¡Cuántas personas ilustradas, incluso universitarios, ignoran los más elementales principios del dogma católico! Esta es la realidad que, sin duda alguna, ha inducido al virtuoso jesuita P. Antonio Rubinos a publicar su inestimable libro en el que se explica con sencillez y amenidad un compendio de toda nuestra Santa Religión. Se trata de una pequeña joya pedagógica cuyo mérito es incalculable.

Pero no permitamos que la disquisición nos desvíe de nuestro propósito al escribir esta humilde glosa, y que no es otro que el de lamentarnos una vez más de la modestia con que se celebra la Semana Santa en La Coruña. ¿Cómo conseguir una mayor solemnidad y fervor popular en los desfiles procesionales? Hacen falta más imágenes y más "pasos"; sobre todo, se precisan nuevas cofradías que coadyuven a la tarea común para hacer de la capital herculina, también en este aspecto, la primera de Galicia. Es necesario inculcar una noble emulación entre los gremios, entre las colectividades, entre las parroquias. Muy plausible fué el ejemplo que supieron dar los jóvenes de la Hermandad de San Juan Evangelista; ellos han logrado el milagro de que todos los coruñeses salgan a la calle la noche del Jueves Santo para presenciar el emotivo y fervoroso tránsito de la procesión del Dolor.

La lección de la juventud católica coruñesa trató de aprenderla el pujante grupo de Hostelería, que, si no recordarmos mal, había decidido constituir la Hermandad de Santa Marta, llamada a resaltar con sus "pasos" la solemnidad y brillantez de la Semana Santa coruñesa. Mas todo quedó en buenos deseos.

¿No será posible salir de la rutina en que tradicionalmente nos desenvolvemos? Porque bien está que seamos alegres y trabajadores, honestos y piadosos, que concurramos a fiestas y espectáculos, pero la Semana de Pasión, conmemorativa del hecho cumbre de la Humanidad—la Redención del linaje humano—requiere el mayor esplendor, y no sólo en los templos, sino en la calle, al aire libre, a la luz del sol o bajo las estrellas. ¿Podrán aunarse las voluntades para que así sea en un futuro próximo?

Este año ya nada podrá hacerse por falta material de tiempo, pero daríamos infinitas gracias al Cielo si la pobre semilla que sembramos hoy llegase a dar algún fruto el año próximo. Nuestro deber, el deber de todos los coruñeses, es el de ir a la conquista de esa supremacía que nos falta.

JOTA.

El Asilo de Ancianos necesita urgentemente la instalación de la calefacción

Las Hermanitas de los Ancianos Desamparados hace mucho tiempo que abrigan el proyecto de la instalación de la calefacción en las dependencias de la Casa-Asilo, donde en la actualidad se hallan acogidos más de 300 ancianos de ambos sexos. Este proyecto es de mucha necesidad en dicha Casa-Asilo pues en los inviernos (y de un modo especial en este que estamos pasando), los pobres ancianitos pasan mucho frío, pero de un modo especial es urgentísima su instalación en las enfermerías y galerías, en las cuales permanecen durante todo el día los enfermos e imposibilitados, que en total se aproximan a ciento cincuenta.

Por este motivo las abnegadas religiosas que dirigen este establecimiento hace tiempo que tratan de esta mejora pero sus escasos recursos disponibles son insuficientes para una obra tan cuantiosa y de tanta envergadura, teniendo por tanto que recurrir a la caridad de las dignísimas autoridades y coruñeses en general, para con sus donativos pueda ser pronto una realidad **la necesaria instalación de la calefacción.** Algunas personas se han puesto al habla con las Hermanitas, para ver el medio de colaborar a esta obra tan necesaria y urgente para el mayor bienestar de la ancianidad desvalida de nuestra capital.

Se reunió el Consejo Provincial del Plan Agrícola de Galicia

En el despacho del gobernador civil, don Cristóbal Graciá Martínez, se reunió ayer el Consejo provincial del Plan Agrícola de Galicia. Integran esta Comisión el presidente dela Excma. Diputación, señor Delicado Marañón; el presidente de la Cámara Oficial Sindical Agraria, señor Pérez Riveiro; el jefe del Servicio de Ganadería, señor Gómez; el ingeniero del Distrito Forestal, señor Acebal; el ingeniero de la Jefatura Agronómica, señor Roig, y el secretario de la Cámara Sindical, señor Ramos Cerviño.

Los miembros del Consejo expusieron al señor Graciá Martínez las actividades de cada uno de ellos en este Plan Agrícola de Galicia y le participaron los problemas que tienen planteados, que el señor gobernador escuchó atentamente y para los que prometió colaboración y ayuda, que recabará de los Organismos superiores en su próximo viaje a Madrid.

El Ideal Gallego

TARIFA DE SUSCRIPCION

Mes	Ptas.	15
Trimestre	"	45
Año	"	150

PAGO ADELANTADO

Capitanía General

S. E. el Capitán General ha recibido en su despacho oficial las siguientes visitas:

D. Luis de Salas Bonal, coronel jefe del Regimiento de Artillería de Costa de las Rías Bajas.

D. José Moiño Rodríguez, teniente coronel mayor del Regimiento de Artillería de Costa de Rías Bajas.

D. Domingo Novo Sánchez, alcalde del Ayuntamiento de Curtis.

18.000 norteamericanos, llamados a filas

WASHINGTON, 11. — El Departamento de Defensa ha llamado a filas, para el próximo mes de abril, a 18.000 hombres, todos ellos destinados a las fuerzas de tierra.

Con el nuevo llamamiento, los alistados se elevan a 1.661.430.—(EFE).

Los alumnos del Curso pre-universitario del Instituto visitan el Museo

Acompañados del profesor Sr. Castillo, ayer hicieron una interesante y minuciosa visita al Museo de Bellas Artes de nuestra ciudad, los alumnos del curso pre-universitario del Instituto Masculino, siendo atentamente recibidos y acompañados por el director de dicho Museo, el ilustre pintor señor Seijo Rubio, que les dió a los chicos una admirable conferencia sobre cuanto de más importancia el Museo encierra, saliendo los alumnos complacidísimos y sumamente agradecidos a sus atenciones, siendo el señor Seijo Rubio, al final, calurosa y merecidamente aplaudido por los alumnos.

Mañana, en la Academia de Medicina, conferencia del doctor Suárez

Mañana, sábado, día 13, a las ocho de la noche, pronunciará una interesante conferencia en esta Corporación, Rúa Nueva, 2, cuarto, el ilustre catedrático de Pediatría y Puericultura de la Universidad de Santiago, Dr. don Manuel Suárez, que versará acerca del interesante tema: "Tumores malignos de la infancia".

Estará ilustrada esta disertación con proyecciones.

El acto, como de costumbre, será público.

LETRAS
REVISTA DEL HOGAR

TEATRO ROSALIA CASTRO

HOY

¡GRAN ESTRENO!
¡OTRA AUDACIA INTERNACIONAL DE CAROL REED!

JAMES MASON
CLAIRE BLOOM · HILDEGARDE NEFF

Producida y dirigida por CAROL REED

EL MAS INQUIETANTE EPISODIO DE ESPIONAJE, MAS ACA Y MAS ALLA DEL "TELON DE ACERO"

4, 6, 8 y 11. (TOLERADA MENORES).

CARTELERA DE ESPECTACULOS

CINE FINISTERRE

¡ULTIMO DIA! 6, 8'15 y 11

Paul DOUGLAS - Linda DARNELL

¡SI ELLA LO SUPIERA!

(Autorizada mayores).

MAÑANA:

ESTRELLA DE SIERRA MORENA

CINE EQUITATIVA

Sesión contínua

LA RISA VA POR BARRIOS, Y AHORA NOS TOCA A NOSOTROS CON LOS REGOCIANTES

LOS TRES MOS...QUITEROS

RISA A TONELADAS

Tolerada menores.

MAÑANA:

AVENTURAS DE BUFFALO BILL

CINE PARIS
¡La pantalla triunfal!

HOY, a las 5'30, 8 y 11

¡INDESCRIPTIBLE EXITO!

MOULIN ROUGE

Un maravilloso espectáculo en TECHNICOLOR

(Autorizada mayores).

NOTA.—Por el largo metraje de esta película, se ruega la máxima puntualidad.

El Ideal Gallego

SE VENDE EN MADRID

en el Kiosco Pasapoga, Avda. de José Antonio, 39

CIUDAD

Funciones: 6, 8 y 11

HOY, excepcional estreno simultáneo

FERNANDO FERNAN GOMEZ

EN

Nadie lo sabrá

El hombre más honrado, ante el dilema de dejar de serlo por 30.000 dólares

Tolerada menores.

Complemento:

LA CIUDAD DE RAFLES

CINE HERCULES

HOY, a las 6, 8'15 y 10'45

Ivonne DE CARLO - Philip FRIEND

EN

EL CAPITAN PIRATA

Tolerada menores.

CINE MONELOS

HOY, a las 6, 8'15 y 10'45

El negro que tenía el alma blanca

por HUGO DEL CARRIL y M.ª ROSA SALGADO

Autorizada mayores.

CINE AVENIDA

HOY, ULTIMO DIA

LA ALFOMBRA MAGICA

4, 6, 8, 11. Tolerada para menores

MAÑANA: GRANDIOSO ESTRENO

UN DISPARO EN LA MAÑANA

KIOSCO - HOY

La grandiosa película dramática

La sentencia

ANN SHERIDAN

(Autorizada mayores).

ALTO: 4, 6, 8, 11.

BAJO: SESION CONTINUA desde las 3'45, al precio de una pta.

MAÑANA: ¡SENSACIONAL!

UN GRITO EN EL PANTANO

SAVOY

HOY, Grandioso primer reestreno

Un poema de la realidad cotidiana

Tierna y punzante como el mismo amor

Dana ANDREWS-Dorothy Mc GUIRE

4, 6, 8, 11. Autorizada para mayores

TEATRO COLON

HOY, GRANDIOSO EXITO

¡Terremotos, incendios, descomunales mareas de olas gigantescas...!

CUANDO LOS MUNDOS CHOCAN

(En tecnicolor)

¡Nueva York inundado, con sus rascacielos derrumbados...

RICHARD BERR, BARBARA RUSH

5'30, 8, 11. Tolerada para menores

SOCIEDAD

ENLACE SANCHEZ VEGA-SERNANDEZ LOPEZ

RITA SANCHEZ VEGA-ANTONIO SERNANDEZ LOPEZ
(Foto Lamela)

A media mañana de ayer, y en la capilla del Hogar de Sta. Margarita, se celebró el matrimonial enlace de la distinguida señorita Rita-María Sánchez Vega con don Antonio Sernández López. La novia, que lucía un precioso traje de raso de seda natural y un sencillo y elegante tocado con velo de tul ilusión, hizo su entrada en la capilla del brazo de su padre y padrino de la ceremonia, don Norberto Sánchez, y Méndez Bálgoma, mientras el novio, vestido de rigurosa etiqueta, daba el suyo a su madre y madrina, doña Luisa López Pol. La feliz pareja fué acogida a los acordes de la Marcha nupcial de Mendelsshon.

Bendijo la sagrada unión el Dr. D. Félix Alvarez de la Vega, del Opus Dei, catedrático de Farmacia en la Universidad compostelana, y dió fe del acto en representación de la Ley, el hermano de la novia don Manuel Sánchez Vega, licenciado en Derecho.

Firmaron como testigos, por parte de la novia, sus tíos don Aniceto Sánchez y Méndez-Bálgoma, don Manuel Vega Ayala, don Carlos Valcarce Suárez y don Antonio Bermúdez de Castro y Plá. Lo hicieron por parte del novio, su padre don Antonio Sernández, sus hermanos políticos don Victorino Mauríz Alvarez y don Aníbal González Banfi, y el hermano de la novia don Norberto Sánchez Vega.

Después de la ceremonia religiosa, la selecta concurrencia fué delicadamente obsequiada en un céntrico hotel.

Los desposados, a los que deseamos una eterna luna de miel y todo género de venturas en su nuevo estado, emprendieron viaje hacia Andalucía. Al retorno fijarán su residencia en Vigo.

ENLACE GAYOSO LOPEZ - BONIGNO VILLARMEA FERNANDEZ

MARIA BONIGNO VILLARMEA - JOSE GAYOSO LOPEZ

Ayer a las diez y media de la mañana y en la iglesia parroquial de San Nicolás fueron consagradas las nupcias de la señorita Marita Bonigno Villarmeá, muchacha de gran atractivo físico y moral, con don José Gayoso López, funcionario del Instituto Social de la Marina.

Administró el Sacramento don Maximino Gayoso López, hermano del novio, celebrando la misa de velaciones el tío del mismo don Maximino Gayoso Varela, párroco de San Pedro de Visma.

Durante el acto dirigió a los contrayentes elocuente plática don Julio Fagilde, profesor del Seminario Conciliar de Lugo.

Ofició en la ceremonia del cambio de insignia de Acción Católica, el consiliario del Consejo Territorial de los Jóvenes, don Marcelino Liste Buján. Fué un momento muy solemne y emotivo.

Apadrinaron a los contrayentes doña Carmen Villarmeá Fernández, tía de la novia, y don José Gayoso Varela, padre del cónyuge.

Representó al juez el letrado del Ilustre Colegio de Abogados de esta capital don José Luis L. Mosteiro, y actuaron como testigos por parte del novio. D. Luis Martínez F. Barjacoba, delegado provincial del Instituto Social de la Marina; don Eduardo Sanjurjo de Carricarte, presidente del Consejo asesor provincial del Instituto Nacional de Previsión; don Narciso Campillo Balboa, director de EL IDEAL GALLEGO; don Faustino Hervada Sampedro, presidente de la Junta Territorial de A. C.; don José Martínez López, presidente del Consejo Territorial de los Jóvenes de A. C.; don Ignacio Prieto López, inspector municipar veterinario, primo del novio. Por parte de la consorte, don Francisco Torrón, teniente coronel de Infantería; don José Guillén, oficial de la Delegación de Hacienda; don José Lage Carro, presidente del Gremio de Confitería; don Antonio Taboada, secretario de la Cámara de Comercio; don Luis Arrojo Aldegunde, oficial técnico de la Delegación del Trabajo; don Perfecto López Novoa, oficial de la Delegación de Hacienda, y don Ramón Bonigno Villarmeá, hermano de la desposada.

La señorita de Bonigno lucía riquísimo vestido brochado y velo de tul con diadema de azahar.

Durante la ceremonia una orquesta interpretó escogido repertorio sacro y fueron cantadas fervorosas plegarias.

Asistió al destacado enlace distinguida concurrencia, que fué exquisita y espléndidamente obsequiada.

Los recién casados, a los que deseamos muchas felicidades en su nuevo estado, emprendieron su viaje de bodas por diversas poblaciones de España.

NATALICIOS

Ha dado a luz un niño primogénito del matrimonio, la esposa del abogado don Celestino Rodríguez Iglesias, de soltera, Purita Cabana Jato.

VIAJEROS

Regresó de Madrid, donde pasó una temporada al lado de los distinguidos señores de López Varela (don Rafael), la encantadora señorita María del Carmen Casal López, que vino acompañada de su hermano Bernardo, que procede de Ceuta.

PIDA CHOCOLATE SANTA JUANA

MODAS

Creación de una de las más elegantes casas de costura parisienses: Traje de noche, con falda de terciopelo rubí y cuerpo de muselina blanca

MADRID

Congreso de fisioterapia reeducativa y recuperación funcional

Una obra teatral sin personajes

(Especial para EL IDEAL GALLEGO)

MADRID, 11.—Ya a punto de comenzar los actos conmemorativos del 175 aniversario de nuestro Cuerpo de ingenieros de minas que nos van a ofrecer una sensacional muestra del desarrollo extraordinario a que esta rama de la ingeniería ha llegado en España, especialmente a través del Congreso internacional que con este motivo solemne se celebrará en Madrid a partir del día 14, se anuncia hoy la organización de otra importante reunión científica a celebrar desde el 24 al 26 de mayo, que sin duda, ha de encontrar cálido eco hasta en las esferas más populares. Se trata del I Congreso Nacional de la Sociedad Española de Fisioterapia Reeducativa y Recuperación Funcional, otro más de los que se anuncian para dicho mes y, sin embargo, de especial y actualísimo interés general, porque esta rama de la medicina trata de la recuperación funcional de cualquier parte, órgano o sistema de nuestro organismo, afectado por la poliomielitis o parálisis infantil y el reumatismo crónico, enfermedades que vienen siendo la pesadilla de los investigadores, sobre todo en lo que respecta al logro de la recuperación del individuo inútil por la atrofia de sus miembros, a que las mismas dan lugar.

Esta especialidad médica es nueva en España. Los iniciadores han sido el doctor Barnose, para la poliomielitis, y el doctor Poal, para el reumatismo. En representación de este primer Congreso, el dootor Poal declara hoy en "Ya" que en el mismo va a tratarse de las normas para organizar centros de recuperación, así como sobre la preparación de auxiliares fisioterapeutas. Hasta ahora existe mucha confusión sobre ello, derivado por la falta de experiencia anterior. En estos centros que tratan de crearse en España, los enfermos han de ser tratados por facultativos debidamente especializados y ayudados por personal auxiliar competente, que necesitará, además, de un título oficial reconocido, como el de enfermera, practicante o comadrón, asistir durante dos o tres años a cursos teóricoprácticos de recuperación funcional. La recuperación funcional de los enfermos de reumatismo crónico es de vital importancia, según dice el doctor Poal. A este respecto cita la siguiente frase que se ha hecho célebre: "El reumatismo es la enfermedad que mata a menos, imposibilitando a más".

También es muy importante esta recuperación en la parálisis infantil. Las secuelas poliomielíticas que no son más que atrofias, retracciones o parálisis totales y parciales de un muslo y ocasionan muchas bajas en la sociedad de individuos que podrían serle útiles debidamente tratados. De este Congreso, pues, va a salir un plan de iniciación de una campaña de la que muchos enfermos sin esperanza, aquí, en España, se beneficiarán como se están beneficiando ya en el extranjero.

UNA OBRA SIN PERSONAJES

En la encuesta que realiza Antonio de Olano en "El Alcázar", sobre la preferencia de las comedias de uno o más personajes, entre escritores de teatro o artistas, nos da a conocer un caso que titula muy acertadamente "Más difícil todavía". Se trata de una comedia sin ningún personaje, que afirma ha escrito el director del teatro infantil del María Guerrero, Juan Antonio de Laiglesia. Este autor, gran humorista, le ha dicho al periodista:

"En efecto; yo tengo una obra sin ningún personaje. Podría decirse que es de humor trágico, triste, amarguísima... Pero de humor no hay ni narrador siquiera. Tiene teléfono, pero no funciona y es de un solo decorado. Es de dirección principal. Y no quiere decir nada sobre el tema, porque es, según él, el huevo de Colón y no conviene destriparla.

Las elecciones de los jurados de Empresa se verificarán los días 22, 23 y 24

Es obligatoria su constitución, en las condiciones que determina la Ley

MADRID, 11.—Las elecciones para la designación de los vocales titulares y suplentes de los Jurados de empresa, que se van a constituir por primera vez en España, han sido señaladas para los días 22, 23 y 24 del corriente mes de febrero.

En estas elecciones participará el personal de los centros de trabajo que tuvieran mil o más trabajadores fijos en primero de enero de 1953.

La presentación de las propuestas de proclamación de candidatos, se han efectuado durante los días 16 al 25 de enero último, y la proclamación de los mismos será efectuada por los delegados sindicales provinciales el día 21 del corriente.

La posesión de los vocales de los jurados que resulten elegidos, se efectuará del 6 al 20 de marzo próximo.

Toda empresa está obligada a constituir el jurado en la forma y condiciones que determina la ley.

Dentro de cada empresa se constituirán tantos Jurados de empresa como centros de trabajo haya en cada una con más de 50 trabajadores fijos y a más de 15 kilómetros entre sí. Cada Jurado tendrá personalidad propia a todos los efectos, y cuando el jefe de la empresa estime que en una determinada cuestión, por su importancia especial, deben intervenir todos los Jurados, los convocará a este fin a una reunión plenaria que, bajo su presidencia, adoptará los acuerdos por mayoría de votos.

El número de vocales de cada Jurado será proporcional al de los trabajadores fijos del centro correspondiente, según la siguiente escala:

De 51 a 250, cuatro.
De 251 a 500, ocho.
De 501 en adelante, doce.

La distribución de vocales la hará la Delegación Nacional por ramas de producción: técnicos, administrativos, mano de obra cualificada y no cualificada. El cargo de vocal es honorífico y gratuito y solamente podrá renunciarse por justa causa.

Los Jurados se renovarán cada tres años. No serán reelegibles hasta que no haya transcurrido un periíodo trienal sin haber ejercido el cargo, y serán elegidos tantos suplentes como titulares para sustituciones por enfermedad, ausencia motivada o cese.

Para ser elegible habrá que tener cumplidos los 25 años. Para elegir basta con haber cumplido los 18.—(CIFRA).

¿Por qué se cae el pelo?

Salvo los casos en que sucede por infecciones, o a consecuencia de padecimientos nerviosos, altas fiebres, etc., en los casos en que se cae "porque sí", nadie lo sabe.

Desconcierta observar que, mientras en la parte alta de la cabeza, el pelo desaparece, en los lados, cejas, barba, sigue más abundante y fuerte y en muchos casos, en los espacios calvos quedan algunos pelos que no se comprende cómo han resistido a la calvicie. Todos los tratamientos para hacer que el pelo salga, fracasan, y la gente suele reírse, cuando se asegura lo contrario.

Pero hay otros casos (pequeñas infecciones locales, seborrea, exceso de caspa, pelos débiles y sin brillo, etc.) en que se consigue mejorar y evitar que se caiga, con AZUFRE VERI, producto preparado bajo la dirección de un Farmacéutico. No hace salir el pelo, hablando seriamente, pero con frecuencia evita ser calvo y, desde luego, conserva el pelo limpio, sin caspa ni picor.

"La emoción del mar es una de las más profundas que el hombre puede sentir en su contemplación de la Naturaleza"

Un volumen de 330 páginas, ilustrado con numerosas fotografías y grabados a través de las que el lector conoce una serie de curiosidades en torno a la vida fabulosa del mar

DE VENTA EN LIBRERIAS

Intercambio comercial entre España y el Uruguay

MONTEVIDEO, 11.—Con objeto de fortalecer el intercambio comercial entre Uruguay y España, el Consejo Nacional del Gobierno ha autorizado al Ministro de Asuntos Exteriores, Fructuoso Pittaluga, para firmar con dicho país el convenio actualmente en negociación, previa ratificación parlamentaria. Desde 1935 viene rigiendo en el intercambio entre Uruguay y España el "modus vivendi", caducado el 15 de noviembre de 1939, y que se ha venido prorrogando sistemáticamente cada seis meses.—(EFE).

MINISTERIO DE AGRICULTURA

Instituto Nacional de Colonización

ANUNCIO

Se pone en conocimiento de los agricultores, que el Instituto Nacional de Colonización dispone de modernos y potentes equipos mecánicos para realizar en las fincas de propiedad particular trabajos de desmonte, roturación despedregado y nivelación de tierras, excavación de desagües y colectores, así como de perforaciones para el alumbramiento de aguas subterráneas con destino exclusivo de riego.

Las prestaciones de estos equipos se efectuarán previo reconocimiento gratuito por personal técnico del Instituto (agronómico y de minas) de los correspondientes terrenos, para determinar la procedencia de realización de los trabajos y la tarifa a aplicar por unidad de obra totalmente terminada.

Los agricultores que lo deseen podrán, además, acogerse para la realización de los citados trabajos, a los auxilios técnicos y económicos que establece la Ley de Colonizaciones de Interés Local.

De las condiciones de realización de los trabajos y de los auxilios posibles de conceder, se facilitará información a los agricultores interesados en las Oficinas Centrales del Instituto Nacional de Colonización (Paseo de la Castellana, 31. Madrid) o en cualquiera de sus Delegaciones Regionales o Provinciales.

Madrid, 4 de febrero de 1954.

El Secretario General,
JOSE BENITO BARRACHINA

El Ideal Gallego — Crónicas del Extranjero

Rusia sigue empeñada en desmantelar a Austria

En sus proyectos de expansión entra la ocupación de la cuenca constante del Danubio

Los vieneses van perdiendo las esperanzas de un rápido tratado de paz

(CRONICA D DE VIENA)

VIENA, 11.-(SERVICIO ESPECIAL DE LA AGENCIA "LOGOS", PARA "EL IDEAL GALLEGO".)

Mal van las cosas en Berlín para el tratado de Estado de Austria. Al optimismo inicial, que más que optimismo era propiamente un deseo o si se quiere una necesidad de creer en la buena fe rusa, va sucediendo el desaliento natural en quienes ven que con la conferencia diplomática en cuyo plan de trabajo figura Austria no avanza un punto, lo que hace traer de nuevo a colación las más amargas consideraciones sobre las causas y motivos de una ocupación que amenaza prolongarse eternamente.

No hace todavía un mes artículos de periódicos y conversaciones de la calle se esforzaban en poner de relieve los argumentos "positivos" del problema, los indicios favorables para los anhelos austríacos, los puntos luminosos del horizonte internacional. Hoy se vuelve a recordar situaciones, a manejar cifras y a destacar aspectos del caso que, por referirse a países o intereses ajenos a Austria, escapan por completo a su radio de acción, aunque tengan una influencia decisiva en su presente y en su porvenir.

Teóricamente el tratado de Estado con Austria es sencillísimo, en cuanto se reduce a cumplir la declaración de Moscú, en la cual los actuales cuatro se comprometieron a devolver a Austria —primera víctima del imperialismo nazi— su libertad y su soberanía tan pronto como la guerra acabase. Lo cierto es que detrás de tanta sencillez, mientras los occidentales se han manifestado siempre por el concepto de "Estado liberado" como aplicable a Austria (aunque con matices de apreciación), la URSS mantiene de hecho, a lo largo de cerca de 300 reuniones diplomáticas y, sobre todo, con su conducta en el territorio que pisa, la tesis de "Estado vencido". Y aquí reside la antipatía de los primeros por el llamado "tratado largo" que, por esto y por otros motivos es más del agrado de Rusia.

El "tratado corto", que prevé el inmediato restablecimiento del "status" jurídico de Austria, crea otras dificultades, porque aquí la unanimidad occidental era, hasta hace pocos meses. Francia, en efecto, venía a coincidir con Rusia en la necesidad del desmantelamiento industrial, no entendido ciertamente de la misma manera pero de consecuencias prácticas análogas, puesto que las URSS lo ha convertido en un verdadero despojo. Por su parte, Inglaterra insistía en la "desmilitarización" impuesta por la letra del acuerdo de Postdam. La justicia estricta obliga a consignar que sólo los Estados Unidos enfocaban el problema con auténtica generosidad y, al mismo tiempo, con inteligente perspectiva histórica. Hoy, por lo que se está viendo en Berlín, la unidad de criterio es perfecta entre los occidentales y, por su parte, el tratado corto podría ser aprobado rápidamente, aunque hubiera que discutir con Rusia el problema de las "reparaciones" de guerra, eufemismo tras el cual ocultan los comunistas su voluntad permanente de despojo.

Ello es que, a la enumeración y estudio que en los pasados días se hacía de las probabilidades a favor del tratado, ha sucedido ahora el análisis de las desfavorables, que pudieran resumirse así:

Ante todo, para Rusia, el abandono de Austria significa una cuestión de prestigio interior e internacional. El sueño paneslavo de expansión hacia occidente y de dominio de la cuenca del Danubio, que, como tantas otras cosas, ha heredado de los zares el régimen comunista y lo ha adoptado como propio, nunca estuvo tan próximo a la realidad como en el período histórico que vivimos actualmente. La proyección hacia el oeste de Rusia nunca llegó a las zonas europeas que hoy alcanza.

Después vienen los argumentos de orden económico, repetidos una y otra vez, con números y consideraciones. Los rusos se llevaron de Austria, en 1950 novecientas mil toneladas de petróleo. Más tarde, con instalaciones transportadas de Alemania oriental y confiscadas a ciertas sociedades extranjeras en Rumanía, la producción se ha elevado a unos dos millones doscientas mil toneladas anuales. Según un estudio del periódico "Wirtschaft", la administración ha extraído de Austria, entre los años 1945 y 1951, nada menos que 8.350.000 toneladas de petróleo, el 60 por ciento de las cuales ha sido remitido directamente a Rusia. Su precio, traducido en dólares, es del orden de los 135 millones (unos cinco mil quinientos millones de pesetas), lo que en concepto de "parte de las indemnizaciones de guerra" no es una cifra despreciable.

Un dato de especial interés a este respecto es el de que el valor total de la producción petrolífera de la zona soviética de Austria en 1951 equivale a una mitad larga de la ayuda americana del plan Marshall, y que, si a esta cifra se añade el valor de la producción de las 252 factorías industriales directamente explotadas por la administración rusa, el resultado es igual a la totalidad de la aportación yanqui a la ecnomía austríaca por el concepto indicado.

Queda aun una consideración de tipo estratégico y político, a la que el Kremlin concede, con toda seguridad, una importancia especialísima. Los tratados "de paz" de Rusia con Hungría y Rumanía consignan el derecho de tránsito y alojamiento para las tropas soviéticas de guarnición en Austria. No hace falta una gran perspicacia para comprender que, en la práctica, la traducción de tal precepto es pura y simplemente una ocupación militar por Rusia de dos países que una ficción jurídica considera como independiente y cuyor partidos comunistas, auténticas marionetas en manos de los zares rojos del Kremlin, saltarían en ml pedazos tan pronto como las ametralladras y los tanques de la URSS salieran de los respectivos territorios.

Es más que dudoso que Rusia olvide todo esto y se resigne a renunciar a sus conveniencias tan solo por el poder de persuasión de la oratoria occidental en Berlín. Hasta ahora no ha cedido en nada y cuesta mucho trabajo creer que vaya a ceder en lo relativo al problema austríaco, del que incluso se duda que llegue a tratarse.

¡ATENCION!

Si tiene que realizar un regalo por poco desembolso adquiera cualquiera de los objetos expuestos en nuestros Establecimientos COLON en donde encontrará:

LAMPARAS, RELOJES POR TATILES, ESCRIBANIAS, APLIQUES ETC., ETC., DESDE:

10 Ptas. al mes

y 50 probabilidades de que le salga gratis la compra que efectúe.

Se le atenderá y se le informará en:

Establecimientos COLON

LINARES RIVAS, 50 - TELF. 7386

La casa natal de Hitler, habilitada como restaurante

VIENA, 11.—Como ya se anunció, las autoridades norteamericanas de ocupación han autorizado sea convertida en restaurante la casa natal de Hitler, en Braunau, junto a la frontera bávara. El nombre de Fuhrer no podrá ser utilizado en forma alguna en la publicidad de este nuevo establecimiento.—(EFE).

Crónica de Wáshington

(CONTINUACION DE PRIMERA)

ción que tendrán que estudiar los Departamentos de Estado y Defensa.

La subcomisión insiste en recomendar uan revaluación y posible redistribución del Cuartel General norteamericano en Europa, sin citar a España por su nombre.

REVALUACION DE ESPAÑA

Lo importante de todo ello es la nueva revaluación que de España está haciéndose en los círculos políticos norteamericanos. En este orden, la Subcomisión no omite palabras laudatorias. Senadores y representantes se sienten en extremo felices con los acuerdos firmados con España. Enfáticamente los califican como lo mejor realizado por el Gobierno norteamericano en sus esfuerzos en la "guerra fría" y por el mantenimiento de la paz.

Esta nueva revaluación pude confirmarla ayer al visitar al senador Harry Bird en sus oficinas del Congreso.

El poderoso senador demócrata de Virginia, dos veces candidato presidencial, estuvo tres días en España el pasado noviembre. Como miembro de la Comisión de Fuerzas Armadas del Senado, visitó los lugares de las bases de Madrid, Sevilla y Zaragoza. Coincidió con el jefe del Estado Mayor combinado, almirante Radford. Al mismo tiempo estaba en España el "speaker" (presidente) de la Cámara de Representantes, Martín, que hizo una visita al Generalísimo. El senador Byrd no tiene una tradición de gran internacionalista. Es un entusiasta de las Naciones Unidas, si bien fué casi el único que en San Francisco levantó su voz contra el veto, vaticinando que el veto haría inoperante la organización internacional, pero su conservadurismo económico le ha llevado a la filosofía de que sólo una América solvente puede hacer frente a la amenaza comunista y que la ayuda militar o económica a los países pequeños puede ser un despilfarro. Por ello, se opuso a la ayuda a Grecia y Turquía y nunca estuvo conforme con la expansión de las fuerzas armadas norteamericanas en el exterior. Su hacha actuó siempre sin merced para recortar fondos del Plan Marshall y otros sistemas de ayuda. Sus tres das de estancia en España lo han transformado por completo.

EL SENADOR BYRD, HABLA DE SU VIAJE A ESPAÑA

"Al llegar —me dijo ayer— me llevaron a almorzar a un restaurante al borde del Retiro. Me dieron la mejor comida que he conseguido en muchos años".

Conociendo su creencia inabatible de economizar en todo, y más que nada en todo crédito de ayuda exterior, le hice la única pregunta política de una larga conversación que versó sólo sobre sus impresiones de España.

—¿Cree usted, senador, que en los sucesivos presupuestos se incluirán con facilidad partidas anuales para completar los acuerdos con España?

Por un buen rato sonrió. Las paredes de su amplísimo despacho en el Capitolio están decoradas por los dibujos originales de las caricaturas políticas publicadas en diversos periódicos. Son más de doscientas, y en su mayoría simbolizan al desmochador implacable de toda extravagancia y todo despilfarro. Al fin, sin dejar de sonreir, empezó a balbucir: "Con España hemos hecho un buen acuerdo. Las bases son magníficas". Pero, en el acto, con esa cara de niño pillo que ha encontrado una evasiva plausible, dijo: "Yo no pertenezco a la comisión de presupuestos".

Al insistirle yo en que el Congreso sólo ha asignado hasta ahora doscientos veintiséis millones de dólares para ayuda económica y militar a España y que serán precisas nuevas partidas en futuros presupuestos, me respondió ya serio: "Creo que el general Franco ha hecho un buen acuerdo y que se habrá preocupado de que llegue a su total realización para bien de todos".

En otros aspectos, el senador Byrd me habló entusiasmado de España. "Me ha oído contar tanto mi familia —me añadió— que mi hijo mayor, senador en la legislatura de Virginia, ha decidido visitar España el próximo junio y proyecta, si puede, pasar allí, por lo menos, un mes".

CONTRASTE DE ESPAÑA CON OTROS PUEBLOS

Esta revaluación de España es lo más importante del informe del subcomité que se hará público el martes. Lo ha logrado aquí el embajador Lequerica en cerca de seis años de misión penosa, y la han completado paulatinamente cuantos norteamericanos han ido a España y han visto. La hospitalidad, el trato y la sinceridad de los españoles han hecho la transformación, que sólo hace unos años se consideraba como un milagro remoto. Ha contribuído también el contraste con otros pueblos.

La subcomisión, en su informe, recomienda que el Departamento de Defensa revise sus planes militares completos, "especialmente en vista de la repugnancia aparente por parte de algunas naciones signatarias a ratificar el Tratado de la Comunidad Europea de Defensa".

En conjunto, el informe compara desfavorablemente las perspectivas de cooperación militar con Francia e Italia con las que ofrece España. En España, dice, "se nos recibe con los brazos abiertos. No tenemos necesidad de sentirnos como impuestos sobre la hospitalidad de una nación preocupada con sus propios problemas internos, y en donde nuestro Cuartel Genral es una influencia perturbadora para la vida de la comunidad". Esto equivale a decir que los norteamericanos se sienten en extremo molestos en Fontainebleau y que un cambio a un clima más agradable sería aconsejable. También llama la atención acerca de la inquietud política en Francia y la crisis diaria resultante de la inestabilidad del Gobierno francés Sobre Italia, el informe dice que el futuro está nublado por el misterio y que sólo puede rezarse por que pase lo mejor.

Pero a España la ensalza el informe como el enemigo implacable del comunismo en todas partes; el país que ha derrotado al comunismo en el campo de batalla; la nación, con un pueblo que es hospitalario, que tiene convicción en la idea de participar en la defensa común contra el comunismo ateo.

La Biblioteca Vaticana, a Missouri

Sesenta mil manuscritos, en fotogramas, han comenzado a cruzar el Atlántico

Los Caballeros de Colón aportaron a la empresa 140.000 dólares

(CRONICA DE ROMA

ROMA, 11.- (SERVICIO ESPECIAL DE LA AGENCIA LOGOS, PARA "EL IDEAL GALLEGO").

En el mes de noviembre de 1950 llegó al Vaticano una carta latina, firmada por el rector de la Universidad católica de San Luis, en Misuri (Estados Unidos), en la que podían leerse estas palabras: "Cum res in universo mundo tam instabiles sint... Ante la inestabilidad de la actual situación mundial, y el temor de que, en un momento dado, puedan ser destruidas bibliotecas de valor incalculable, parece prudente conservar, mediante su reproducción fotográfica, los inestimables tesoros de la Biblioteca Vaticana"

El rector de San Luis, reverendo padre Pablo Reinert, de la Compañía de Jesús, se refería, sobre todo, a los manuscritos de la Biblioteca Vaticana. Se había decidido a formular su petición animado por un precedente que le proporcionaba el British Museum (que había autorizado no mucho antes a la Universidad de Michigan a reproducir una serie de manuscritos antiguos) y además, por el hecho de que la Universidad de San Luis, acababa de establecer, en el año anterior de 1949 una Facultad de estudios medievales.

En Roma se estudió cuidadosamente el asunto y catorce meses después, el 25 de enero de 1952, la Biblioteca daba una respuesta no sólo afirmativa, sino en cierto modo mucho más generosa de lo que el rector de San Luis pudiera esperar, ya que este había ofrecido, naturalmente, la cooperación económica de la Universidad norteamericana y no deseaba por el momento fotocopias más que de determinados documentos, mientras que aquella se encargaba de reproducir por sí misma todos sus manuscritos (unos 60.000), sin más excepción que algunos particularmente preciosos que van a ser publicados en facsimil), y comunicaba que el problema de los gastos estaba resuelto, por un donativo de 140.000 dólares que los Caballeros de Colón habían decidido aprontar para la obra.

Aunque la Biblioteca Vaticana había comenzado ya a reproducir fotográficamente sus locumentos en 1895, época en que la dirigía el P. Ehrle, S. J., y, Pío XI, el papa bibliotecario, primero, y Pío XII, después, la habían dotado, en los últimos años de un gabinede obtener, lavar, secar y cortar automáticamente una fotografía en ocho minutos, la empresa que ahora iba a emprenderse requería, como es lógico, nuevas instalaciones y un considerable aumento de personal.

Hubo, al principio, dificultades. Pero pronto llegaron de los Estados Unidos unos aparatos provistos de células fotoeléctricas, con películas de 30 metros de longitud, por 35 milímetros de anchura, capaces de reproducir cada una 800 páginas de manuscrito, y la tarea adquirió un ritmo de producción que puede cifrarse en unos 3.000 metros de fotogramas semanales.

Los 60.000 manuscritos vaticanos han empezado ya a cruzar el Atlántico rumbo a Misuri, en paquetes de a veinte kilos de peso cada uno. Ya hoy es posible que dos eruditos consulten al mismo tiempo un mismo documento en el nuevo y el antiguo continente, sin otra diferencia que el norteamericano podrá contemplarlo sobre una pantalla cinematográfica, a un tamaño todas las veces mayor que el natural que considere necesario y, por consiguiente, con más facilidades de lectura e interpretación.

La Biblioteca Vaticana fué fundada durante el Año Santo de 1450, bajo el pontificado de Nicolás V. En 1883, León XIII adoptó la decisión de abrir los archivos secretos del Vaticano a todos los investigadores, sin distinción de religión ni nacionalidad. Vale la pena añadir a estas fechas la de 1952, en que Pío XII decretó la reproducción de los 60.000 manuscritos, que, juntamente con 7.000 incunables, 700.000 libros posteriores y 100.000 mapas constituyen el fondo de la Biblioteca pontificia.

La Iglesia Católica no teme a la verdad. Por el contrario, la desea, y las tres fechas que acaban de consignarse lo demuestran rotundamente. El 24 de febrero de 1884, León XIII se dirigía a los miembros del Círculo Alemán de Historia, diciéndoles: "Investigad directamente en las fuentes. Para eso os abrimos los archivos del Vaticano. No tememos proyectar la luz sobre ellos. No tenemos miedo de la publicación de los documentos".

Sesenta y cuatro años más tarde iba a decir Pío XII algo parecido a unos sabios franceses: "Concedemos el más vivo interés a vuestras investigaciones documentales y arqueológicas, en los archivos y en el suelo, pues estáis trabajando en busca de la verdad y de la luz... La Iglesia no tiene nada que ganar en la propagación de vanas leyendas, ni nada que perder en la manifestación de la verdadera historia."

Los 60.000 manuscritos vaticanos, que, a no tardar mucho, se ofrecerán en micro-film a la curiosidad científica norteamericana, se dividen en 18 secciones lingüísticas, la más numerosa de las cuales es la latina. Comprende esta, por citar algunos de sus documentos más importantes, un palimpsesto con la obra" De Re Publica", de Cicerón, y el exto original de la "Summa filosófica de Santo Tomás. A la sección griega pertenece el más famoso, quizá, de todos, el célebre "Codex Vaticanus", uno de los textos más antiguos que se conservan de la Biblia de los Setenta.

La Iglesia no tiene nada que ganar con la mentira ni nada que perder con la verdad. Por eso la busca siempre. Y da siempre también todas las facilidades deseables a quienes sinceramente la buscan.

Autorizado por la Censura Sanitaria con el número 554 provisional

Deportes

LA LIGA

El Eibar empató en Avilés (3-3)

Triunfo del Turista sobre el Turón por 5 0 y derrota del Lugo en La Felguera, ante el Langreano (3-0)

AVILES, 11.—Alineaciones:

AVILES: Santín; Mantido II, González, Mantido I; Blas, Elizondo; Cholo, Fuentes, Avelino, Unanue y San Emeterio.

EIBAR: Edu; San Martín, Ansola, Cans; Kaiku, Valdés; Montalbán, Arsallus, Barecibar, Uncilla y Aranegui.

Por incomparecencia del árbitro, señor Mañés, arbitró el señor Fombona.

El campo registró regular entrada. En el primer tiempo, a pesar de jugar en contra del viento, los locales dominaron pero fueron los eibarreses los que abrieron, no obstante, el marcador. A los 7 minutos González incurre en una mano en el área y el penalty lo transforma en gol Montalbán. A los 14 minutos, en jugada personal, Cholo, después de burlar a dos contrarios consiguió el empate. Con empate a uno terminó el primer tiempo .

El mismo Cholo, a los 17 minutos del segundo tiempo, a pase de Avelino, consiguió el segundo tanto avilesino. La delantera local falla numerosas ocasiones ante la puerta y el público protesta. A los 21 minutos, Uncilla, desde el córner, bombea un balón y consgue el segundo gol forastero. Dos minutos después chuta San Emeterio, para el portero del Eibar pero suelta el balón al ser acosado por el delantero centro, y Fuentes aprovecha para marcar el tercer gol del Avilés. A los 31 minutos Montalbán burla a la defensa local y centra sobre puerta, rematando Uncilla, de cabeza el gol del empate definitivo. En los últimos minutos ante los fallos de los jugadores locales, el público arrecia en sus protestas. Destacaron por el Avilés, Blas y Cholo, y por el Eibar, su delantera, especialmente Beresibar y Montalbán; Valdés y Kaiku.—(ALFIL).

TURISTA, 5; TURON, 0

VIGO, 11.—En partido de Liga, tercera división, el Turista de Vigo venció al Deportivo Turón ,de Asturias, por cinco a cero. Este encuentro fué aplazado el domingo.—(ALFIL).

LANGREANO, 3; LUGO, 0

LA FELGUERA ,11.—En el campo d eTorre de los Reyes, de Sama de Langreo, se disputó esta tarde el partido de tercera división entre el Langreano y el Lugo ,terminando con la victoria del primero por tres tantos a cero.—(ALFIL) .

El Logroñés, próximo rival del Ferrol en el Infierniño

EL FERROL DEL CAUDILLO, 10. (De nuestro corresponsal deportivo). El equipo riojano que visita el domingo a nuestro primer club representativo, lo hace en circunstancias muy distintas al encuentro celebrado en la primera vuelta cuando el Ferrol había sido fuertemente goleado.

Queremos decir con esto, que el Logroñés se mantiene poco más o menos a como estaba en aquel encuentro y su reciente victoria en Torrelavega a costa del titular no tiene un valor más que relativo, ya que a estas alturas no le puede significar más que despegarse de los puestos de promoción para colocarse en la zona templada, siempre y cuando no patine más en casa como es de esperar.

Por lo que al Ferrol respecta, desde aquel partido ha ido a más, reforzando su equipo de manera notoria. Tanto es así que puede hoy día, a poco que le ayude la suerte colocarse en ese tercer puesto máximo a que puede aspirar, y que da opción a intervenir en la liguilla para ascenso de categoría. Su gran victoria fuera sobre el España Industrial y el empate de la Leonesa sufrido en su terreno con el Sabadell, le dan esas esperanzas de que hablamos, contando con que pueda deshacerse de todos los enemigos que tienen aún que pasar por el estadio Manolo Rivera, siendo más próximo el Club Deportivo Logroñés.

No obstante la diferencia que parece existir entre uno y otro, que no crean los jugadores verdes que les va a ser fácil derrotar al Logroñés. Enemigo pequeño nunca lo hay y para que el éxito les acompañe, una vez más tendrán que jugar con ese coraje que de poco tiempo a esta parte vienen demostrando, al igual que el fondo físico para poderse mantener con el máximo de facultades en ese barrizal del estadio donde es de todo punto imposible hacer futbol, perjudicando notoriamente a nuestro primer club con un porcentaje grande sobre cualquier club que nos visite.

CLASIFICACIONES

SEGUNDA DIVISION

(Grupo primero)

	J.	G.	E.	P.	F.	C.	P.
Baracaldo	20	14	2	4	40	19	30+10
Alavés	19	12	4	3	44	24	28+10
Leonesa	20	11	3	6	46	34	25+ 3
Eibar	20	8	6	6	43	32	22+ 2
Zaragoza	20	9	3	8	48	33	21— 1
E. Industrial	20	8	4	8	45	33	20
Avilés	19	7	7	5	36	28	20— 1
Sabadell	19	8	3	8	34	37	19+ 1
Lérida	19	8	3	8	33	36	19+ 1
Ferrol	20	8	3	9	26	40	19+ 1
Logroñés	20	8	1	11	48	36	19— 1
Caudal	20	6	5	9	22	28	17— 1
Salamanca	20	5	5	10	32	35	15— 7
Escoriaza	20	6	3	11	28	5ó	15— 3
La Felguera	19	4	4	11	24	44	12— 6
Torrelavega	19	5	2	12	15	43	12— 8

TERCERA DIVISION

(Grupo primero)

	J.	G.	E.	P.	F.	C.	P.
Turista	20	12	2	6	42	28	26+6
Ponferradina	20	11	3	6	44	29	25+5
Juvenil	20	10	5	5	41	30	25+7
Europa D.	20	9	6	5	45	27	24+2
Arsenal	19	8	6	5	40	22	22
Lugo	19	7	7	5	29	24	21+5
At. Zamora	20	9	3	8	37	30	21+3
Leonés	19	9	2	8	51	37	20+4
Calzada	20	9	4	7	41	36	20—2
Turón	20	9	2	9	40	42	20+2
Pontevedra	20	8	4	8	42	41	20—2
Arosa	20	7	6	7	32	40	20—2
San Martín	19	9	1	9	33	35	19—1
Lemos	20	6	5	9	32	40	17—5
Langreano	19	6	5	8	33	29	17—5
Santiago	19	5	4	10	27	42	14—4
Orense	20	5	4	11	25	55	14—6
Marín	20	5	1	14	34	64	11—7

DIEZ GRADOS BAJO CERO...? NO IMPORTA!

THERMOBLOC

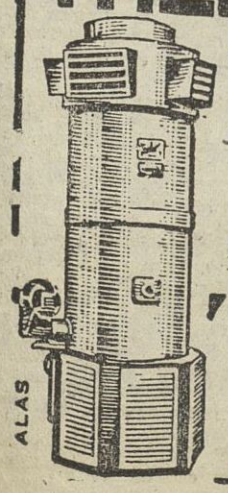

lo resuelve rápida y económicamente, para:
CALEFACCION - SECADEROS - VENTILACION - INVERNADEROS
—oOo—
Quemadores de ACEITES PESADOS para CALDERAS, HORNOS y COCINAS
Humectantes de ambiente "ITA"
Aislamientos térmicos
—oOo—
CONSULTEN SIN COMPROMISO SUS PROBLEMAS A:

"OCORT"
(REGISTRADA)
P. CACCAMO - ING. DIP.
LOPEZ MORA, 98 - TELF. 2344 VIGO

ALAS

Premio Buenos Aires

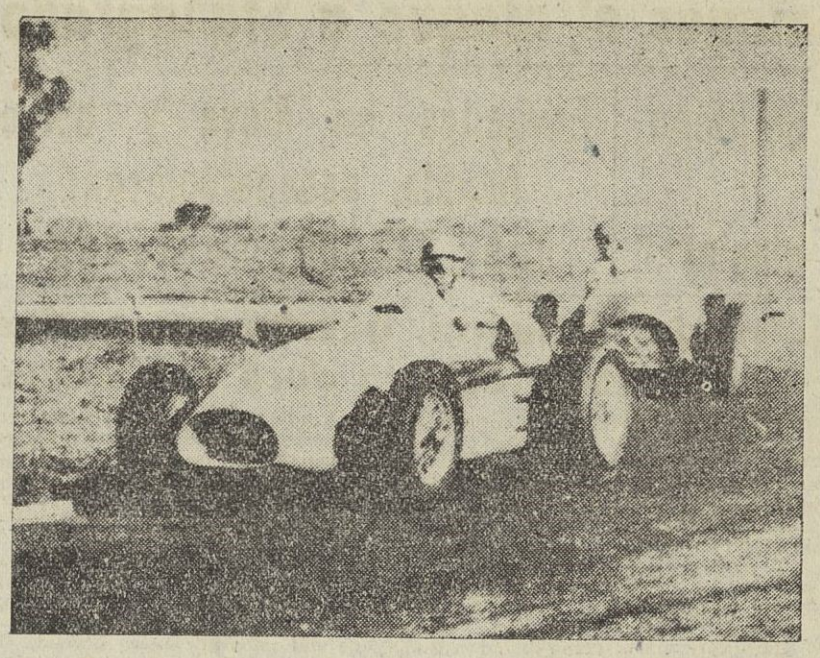

Maurice Trintiguant en gran forma gana el Premio de Buenos Aires. En la foto seguido de Alfredo Prau en una curva

(Foto A. P.)

Arsenio sustituirá a Corcuera en San Juan

Con arreglo a lo previsto, hoy, por la mañana, iniciará el equipo deportivista su obligado desplazamiento a Pamplona, por carretera.

Ayer celebraron los jugadores blanquiazules el último entrenamiento de la semana, a las órdenes de Iturraspe, que después facilitó la lista de los que irán a contender con el Osasuna. El once titular lo integrarán:

Otero; Bitnco, Zubieta, Mangriñán; Osvaldo, Cuenca; Arsenio, Moll, Pahiño, Suárez, Marroig.

Como suplentes figuran Lestón y Royo.

O sea que con arreglo a la última formación, la que empató con el Madrid en Riazor, sólo hay un cambio: el de Corcuera por Arsenio, reapareciendo el de Arteijo en un puesto que ya ocupó varias veces con anteriori-

ARSENIO

dad, y no pocas con éxitos.

Así es que ya quedan desvirtuados todos los rumores que durante la semana circularon en los medios deportivistas, sobre la probable exclusión de Luis Suárez del equipo, como de la reaparición de García en el lugar de Mangriñán. Lo cierto es que Iturraspe se lleva a Pamplona a aquellos que considera más en juego en el momento presente, y sigue manteniendo su criterio de introducir las menos modificaciones posibles en el conjunto titular.

Desdel uego el partido con el Osasuna es uno de los que ofrecen para el Deportivo, teniendo en cuenta los que restan por jugar, más garantías de conseguir algún punto positivo, pues aunque el campo de San Juan es difícil de batir, por las especiales características del os osasunistas en su juego, no cabe duda que el cuadro navarro no posee más que entusiasmo y empuje, perfectamente contrarrestable por la técnica superior de los blanquiazules.

En fin, todos los encuentros de competición encierran serias dificultades, y más cuando el final de la Liga se aproxima y los clubs luchan denodadamente por lograr sus propósitos. Hay que desear, pues, suerte a los deportivistas en este desplazamiento, y esperar quep ongan todo su entusiasmo e interés, por obtener en San Juan un resultado favorable, que alivie al club de la situación negativa en la tabla de clasificación, para ver con más tranquilidad su futuro en el torneo.

AJEDREZ

Entrega de trofeos en el Sin Querer

Ayer, en el local social del Sin Querer se celebró el acto de entrega de trofeos a los recientes ganadores de los torneos de ajedrez, organizados entre los socios de la referida sociedad.

Fueron los vencedores, en primera categoría, Rey, Grandío, de la Iglesia y Armas, y en segunda, J. Rodríguez, Seijo, Tizón y García.

Se da la casualidad de que el triunfador de segunda categoría, J. Rodríguez, lleva solamente dos meses practicando esta modalidad deportiva y sus progresos son constantes, por lo que se espera cuaje en una gran figura.

Asistieron al acto miembros de la Federación.

HOCKEY

Mañana, sábado, a las cinco de la tarde, dará comienzo en el campo de entrenamiento del Estadio Municipal de Riazor el torneo "Preparación", en la modalidad hierba y organizado por la Federación Gallega de Hockey y Patinaje—zona Norte.

En este primer partido les corresponde enfrentarse a los equipos representativos del Real Club Deportivo y Club Junior.

El domingo, por la mañana, y en la pista de Santa Lucía, se iniciará también en la modalidad sobre patines, enfrentándose los equipos del Real Club Deportivo y C. C. y Deportivo de Santa Lucía.

CASTROVIEJO habla en Orense sobre la "saudade"

ORENSE, 11.—El director del periódico "Pueblo Gallego", de Vigo, D. José María Castroviejo, ha pronunciado esta noche uan conferencia en el Liceo Recreo Orensana sobre el tema "La saudade y los gallegos de América. Impresiones de un viaje." El acto estaba patrocinado por la Asociación Cultural "Posio, Artes y Letras". Hizo un ameno recorrido a través de las Repúblicas americanas, y exaltó el sentir patriótico de los gallegos y su espíritu creador en la emigración. En el curso de la conferencia anunció que los directivos de los Centros Gallegos en América desean celebrar, con motivo del Año Santo, una asamblea en Compostela.

Esta noche, en Madrid, España-Francia en baloncesto

MADRID, 11.—Esta mañana han llegado a esta capital, procedentes de Francia, los jugadores, directivos y enviados especiales de Prensa y Radio, del equipo nacional francés de baloncesto que mañana, por la noche, en el Frontón Recoletos, se enfrentarán a la selección española.

Fueron recibidos en la estación del Norte por una representación de la Federación Española de Baloncesto, seleccionador nacional español y miembros de la Federación Centro de Baloncesto.

Por la tarde, a las cuatro, se han entrenado en el Frontón Vista Alegre los jugadores galos, bajo las órdenes de su seleccionador. Después de realizar algunos ejercicios, los jugadores franceses se entrenaron en enceste, dando una buena impresión a los pocos asistentes a su preparación.

Poco después de terminado el entrenamiento de los jugadores franceses, lo hicieron los componentes del equipo español, bajo la dirección del seleccionador nacional señor Ardevinez.—(ALFIL).

LO QUE DICEN DESDE FRANCIA

PARIS, 11.—Un equipo francés de baloncesto, sin contar con cuatro de sus mejores jugadores, tratará de ganar mañana a la selección española, en Madrid, ha dicho hoy Robert Busnell, entrenador de Francia.

"Si hubiese contado con nuestro equipo completo de cinco hombres, hubiéramos considerado el viaje a Madrid como una fácil aventura; pero, desgraciadamente, no podemos con cuatro de nuestros mejores jugadores; dos, porque están lesionados, Monclar y Haudegand; y otros dos, Dessemme y Antoine, por razones profesionales".

Brusnel dijo que esto no solamente creará una situación desagradable para Francia sino que "perjudicará" la actuación de los jugadores franceses.

"Saldremos a dar la batalla desde el principio, ha dicho Busnel, ya que no se debe dejar a los españoles ir por delante en un partido tan importante como éste".—(ALFIL).

Deporte universitario

Durante la mañana y la tarde de hoy, tendrá lugar la fase final del Distrito Universitario, con la participación de Santiago, Vigo y La Coruña.

A las once de la mañana, se jugará la semifinal de mano individual y pala por parejas, celebrándose la final a las 4'30 de la tarde. El vencedor de cada especialidad será el que se desplace a Madrid para intervenir en los Juegos Nacionales del SEU.

Se espera un torneo muy interesante, ya que los pelotaris son de categoría, anunciándonos de Santiago que los universitarios que se desplazan son de verdadera garantía para darnos una exhibición.

Los representantes de esta Jefatura del SEU, son los estudiantes de la Escuela de Náutica y Máquinas: en mano, Chacartegui, y en pala, Echevarría y Gavicogogascoa.

CAMPEONATO LOCAL DE BALONCESTO

Ayer se celebró el partido Náutica y Derecho, venciendo estos últimos por el tanteo de 20-12.

Mañana tendrá lugar el útimo encuentro, entre los equipos de la Escuela Superior de Comercio y Derecho.

CAMPEONATO ESCOLAR

Se celebraron las primeras eliminatorias del Campeonato Escolar, con los resultados siguientes:

C. Dequidt, 17 - A. Galicia, 8.

Instituto, 32 - E. Comercio, 4.

Mañana, sábado a las cuatro y media de la tarde, se enfrentarán los equipos Instituto y C. Salesianos, en el campo del Liceo de Monelos.

CIENCIA Y VIDA

La gran revista de divulgación técnica y científica en su número de Enero, publica diez y seis interesantes artículos, entre los que destacan

INVENTOS PRACTICOS

EN PERFUMERIA — La flor tiene rivales. — Jacques Louviere

Precio 12,00 Ptas.

VENTA EN LIBRERIAS Y KIOSCOS

Personajes y escenas de la reciente Historia: Stalingrado (II)

Con un millón de hombres, tres mil aviones y cinco mil carros de asalto iniciaron los alemanes el ataque a Stalingrado

La batalla, que empezó en pleno mes de julio, terminó con frío glacial

Envueltos en nieve y barro helado, desaparecieron los 330.000 soldados

Tras de haber conquistado la ciudad, quedaron copadas las fuerzas de Von Paulus, cuya agonia duró dos meses

Por Carlos DELGADO OLIVARES.

La batalla de Stalingrado duró desde el 24 de julio de 1942 hasta el 2 de febrero de 1943. Aquella acción bélica no se caracterizó sólo por las muertes y destrucciones ocurridas en número fantástico, sino, sobre todo, por el sufrimiento. Empezó en la estepa ardiente y polvorienta del verano, bajo los implacables rayos del sol de julio; acabó en el frío glacial, entre las nieves y el barro helado del invierno ruso. Especialmente los soldados alemanes, sin equipos adecuados, con poca comida y durmiendo poco, padecieron de forma menarrable.

En Alemania, cuando se supieron detalles, se produjo una intensa emoción. El volumen del desastre no se había hecho público, pero se presentía. El 15 de febrero de 1943, el comentarista militar de la Radio alemana hizo una alusión desesperanzadora de aquella batalla. Este comentarista era el general Dittmar, que dijo lo siguiente: "Lo que nosotros teníamos la costumbre de hacer con los otros, hemos debido padecerlo en esta ocasión. Hemos sido cercados, atacados por todas partes, comprimidos en estrechos espacios, y, finalmente, destrozados."

Envueltos en nieve y barro, con hambre y miseria, desapareció el sexto Ejército alemán, compuesto de 330.000 hombres, y famoso por sus innumerables triunfos y heroicidades anteriores.

Este sexto Ejército fué mandado por el coronel general von Paulus, pero su fama estaba unida al nombre del mariscal von Richenau. Brillante como este oficial, era la historia del sexto Ejército. A la muerte de Richenan le sustituyó el que hasta entonces fué su jefe de Estado Mayor, el general von Paulus.

La batalla de Stalingrado tuvo por escenario el corredor de 60 kilómetros que separan el recodo del río Don y el del Volga. Más tarde, la misma ciudad fué campo de batalla. Entre los dos ríos el espacio es desértico, sin árboles ni viviendas. Después la batalla se desarrollló de casa a casa, de calle a calle. Stalingrado es una ciudad extendida en más de 40 kilómetros a lo largo del Volga.

EL HIJO MAYOR DE STALIN, PRISIONERO

El 24 de julio, los tanques de von Bock pasaron el Don, entre Nikolaeevsk y Chimlyansk, e intentaron avanzar por la orilla izquierda de aquel río, en dirección al Volga. Pero se encontraron con dos novedades desagradables: primera, los rusos hacían una resistencia más eficaz que hasta entonces. En aquella batalla el mando soviético puso en acción por primera vez sus fusiles anticarros, servidos por dos hombres, y utilizabies sólo a muy corta distancia; segunda, que los rusos no se dejaban cercar tan fácilmente y que, aun cercados, seguían combatiendo enérgicamente.

Lo relata así un soldado austriaco que participó en aquella batalla:

"A partir de cierto momento, surgió en los rusos un sentimiento que en vano habían querido borrar los comunistas: el patriotismo."

"La diferencia de cómo lucharon los Ejércitos soviéticos al principio y al fin es enorme. A partir de Stalingrado, los soldados rojos oían la Internacional y pensaban en Rusia."

Ello es cierto. Quizá al principio, los soldados soviéticos habían llegado a aquella situación que recomendaba Federico el Grande, de que los soldados deben temer a sus oficiales más que al enemigo;; pero esto tenía por consecuencia el que se dejaran cercar y depusieran las armas. Naturalmente, no era temer por sus oficiales, sino por los comisarios políticos y, en general, por el inhumano régimen comunista.

"Yo recuerdo—sigue contando el soldado austríaco—aquellos cercos imponentes del año 1941. En uno de ellos cayó prisionero el propio Jacobo Dschugasschwilli, hijo mayor de Stalin. Llegado el momento del cerco, cuando el capitán Dschugasschwilli se dió cuenta de que sin remedio iba a caer en manos de los alemanes, se despojó de sus insignias y de su guerrera y se puso el capote de un soldado; era una costumbre habitual en los jefes rojos cuando iban a caer en manos del enemigo. En la fila de los prisioneros de aquel día marchaba hacia la retaguardia alemana un hombre alto, delgado, un poco inclinado, muy moreno, y que no se distinguía de otros muchos: era Jacobo Stalin. No obstante, dos días después fué descubierta la verdad.

"La interminable fila de prisioneros seguía su camino aproximándose ya a su destino, cuando, en plena marcha, fué detenida. Dos altos oficiales alemanes se acercaron a Jacobo; éste fué invitado a subir con ellos en un automóvil inmediatamente; en medio de la emoción de los que conocíamos el secreto, el automóvil partía hacia un lugar desconocido. Yo era aquel día uno de los guardianes de los prisioneros", concluye el que hace el relato.

LA OCUPACION DE STALINGRADO. DUELO PERSONAL ENTRE HITLER Y STALIN

Ante la resistencia y las dificultades que los alemanes encontraban para llegar a Stalingrado hubo muchas discusiones en el Cuartel general de Hitler, en Rastenburg. El general Halder, entonces jefe del Estado Mayor central del Ejército, defendió la idea de dejar Stalingrado y concentrar el ataque en el Cáucaso. Pero Hitler quería llegar a los dos sitios; pensaba que, conseguido aquel objetivo, sería más fácil éste.

¿Ha influído en la decisión de Hitler el nombre de Stalin-grado? Probablemente, sí.

Ante las tropas alemanas aparece en la distancia, humeante por la actividad fabril, la gran ciudad rusa. Allí mismo, en 1919, detuvo el propio Stalin, con ayuda del general Tuchstchowski, el ataque de los Ejércitos blancos mandados por el general Deninkin. Aquella batalla influyó decisivamente en el triunfo de la Rusia bolchevique; desde entonces la ciudad tomó el nombre de Stalin.

Era casi como un duelo personal entre Stalin e Hitler. Un duelo a muerte en el que arrastraban consigo a dos grandes pueblos.

Las fuerzas germanas que atacan en aquel sector comprenden dos grupos de Ejércitos, el A y el B, mandados, respectivamente, por los mariscales de campo List y von Weichs. Estos grupos se componen del segundo, el sexto y el diecisiete Ejércitos y el primero y el cuarto blindados. En la retaguardia de esas fuerzas se alinean el segundo Ejército húngaro, el octavo italiano y el tercero y cuarto rumanos.

Después de atravesado el Don, las tropas alemanas avanzan por la estepa hacia Stalingrado. La resistencia es formidable. El avance es muy lento. Hay innumerables campos de minas, la artillería roja forma tupidas cortinas de fuego, los batallones de voluntarios de la muerte contraatacan con ferocidad. Las tropas alemanas no pasan.

Ante la dificultad del avance, parte del sexto Ejército, mandado por von Paulus, recibe la misión de coger de revés las tropas rusas, partiendo del sur-oeste. Esto acontece del 5 al 9 de septiembre. Paulus ataca con una división blindada, cinco divisiones de infantería y 100 "stukas", pero sus intentos son vanos. El día 11 los alemanes echan en la batalla nuevos efectivos, y los rusos, al fin, retroceden. Cinco días más tarde las tropas soviéticas se refugian en Stalingrado, y empieza el cerco propiamente dicho. Este cerco habrá de durar dos meses. Desde el 16 de septiembre al 19 de noviembre.

UN PUENTE DESTRUIDO, Y REHECHO DIEZ VECES SEGUIDAS

Los alemanes han conseguido cercar Stalingrado, pero para ello han tenido que utilizar muchos más efectivos de los que habían pensado. Empieza el asalto ala ciudad. Atacan por parte germana un millón de hombres, 3.000 aviones y 5.000 carros de asalo. ¿No hubiera sido preferible emplear toda esa masa de hombres o la mayor parte de ella en el objetivo principal que era el Cáucaso? La mayor parte de los estrategas que han estudiado la batalla después de concluída, afirman en general que eso hubiera sido lo preferible. Hitler ordenó lo contrario y sostuvo la orden hasta el fin. Las sangrientas batallas que sucesivamente se libraron en torno a Stalingrado son una gesta épica reñida en el silencio y la inmensidad de la estepa y bajo la pasión implacable de dos pueblos poderosos.

El 1 de octubre de 1942, el Fuhrer pronuncia un discurso, en el que dice: "Nuestras tropas permanecerán en Stalingrado. No soltaré nunca la presa. No daré nunca el espectáculo de que Alemania sea vencida, precisamente en Stalin-grado. Tendremos la ciudad, cueste lo que cueste..."

Pero a su vez Stalin había dado la misma orden rigurosa: "Defender la ciudad con todos los medios, cada calle, cada casa, hasta el último hombre..."

Pocos días antes, el 24 de septiembre, el general Halder había cesado en el puesto de jefe del Estado Mayor central, en virtud de su desacuerdo con Hitler, y le había sustituído el general Zeitzler.

La ciudad de Stalingrado es defendida por el general ruso Tschuikof, que después conquistó Berlín, y más tarde fué el jefe de la Administración militar soviética en Alemania.

El 17 de octubre, formaciones especiales de pioneros alemanes consiguen atravesar la ciudad por el norte y llegar al Volga. Los combates no se interrumpen ni de día ni de noche. Los bloques de edificios de la fábrica de tractores "Diezinsky" han caído en poder de los alemanes; el norte de la ciudad está conquistado; el centro de gravedad de la batalla se desplaza al sur. Hay una vivísima actividad combativa por una y otra parte. Un detalle: el puente principal de pontones, construído sobre el Volga, y por el cual los rusos abastecen, principalmente, a la ciudad, ha sido deshecho diez veces seguidas por los "stukas" alemanes del octavo Cuerpo del Aire. Ello quiere decir, naturalmente, que otras tantas veces ha sido rehecho.

DOS MESES DE AGONIA

Los alemanes se apoderan de la fábrica "Octubre rojo" y llegan al centro de la ciudad. Al comenzar noviembre, las tropas del III Reich son dueñas de cuatro quintas partes de Stalingrado. Prácticamente la ciudad ha sido ya conquistada. El 8 de noviembre, Hitler pronuncia su anual discurso en la "Lewenbraukeller", de Munich, en donde, como todos los años, conmemora el partido nazi la rebelión fracasada del año 1923. Hitler dice: "Yo quise llegar al Volga y precisamente en un punto ,en una ciudad determinada: ¡Stalin-grado! Es la ciudad una gran plataforma en donde la dirección del río cambia y desde donde se controla todo el tráfico. Yo pensé llegar allí, y, como ustedes saben, estoy satisfecho porque hemos llegado."

Cierto, los alemanes han conquistado la ciudad y combaten aún por asaltar las últimas posiciones soviéticas. Pero de pronto va a producirse un hecho imprevisto para el mando alemán—en rigor, diríase que imprevisto únicamente por Hitler—, que cambiará la faz de la batalla.

Los rusos contraatacan. Un contraataque violentísimo, con una enorme acumulación de reservas, que durará cuatro días, del 19 al 23 de noviembre. Mas este contraataque no parte de Stalingrado, sino de puntos situados a 15 o 20 kilómetros al Norte y al Sur de la ciudad. Y estas dos cuñas en arco se unen en Kalats, a 60 kilómetros al Oeste de Stalingrado, cercando a 300 mil soldados alemanes. Es decir, todo el sexto Ejército que manda von Paulus. La situación se invierte, y los que cercaban son cercados. Los alemanes han conquistado Stalingrado, pero allí están inmóviles dentro del anillo de hierro del Ejército rojo.

El sexto Ejército alemán está copado y en peligro de muerte. Su agonía va a durar dos meses.

(Reproducción prohibida.)

El próximo y último capítulo: **Más de cien mil hombres del sexto Ejército murieron en Stalingrado.**

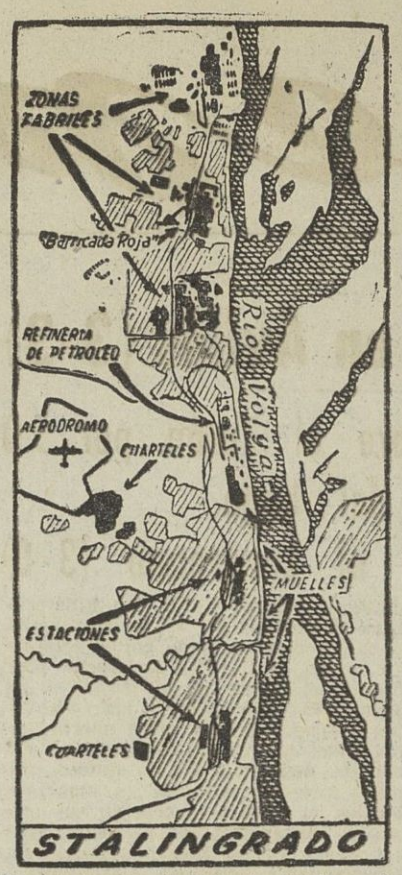

Plano de la ciudad de Stalingrado en el que se señalan las zonas fabriles, aeródromo, cuarteles y estaciones

Se disuelven los Colegios profesionales de practicantes, matronas y enfermeras

MADRID, 11.—El "Boletín del Estado" publicará mañana, entre otras, las siguientes disposiciones:

Gobernación.—Orden por la que se disuelven los Colegios Profesionales de Practicantes, Matronas y Enfermeras y se designa una Comisión para sustituirlos provisionalmente.

Educación Nacional.—Ordenes por las que se crean Escuelas Nacionales con destino a los Consejos de Protección Escolar "San Alberto Magno" de Córdoba, e Instituto Social de la Marina; una Escuela Nacional en la finca "Loma de Acosta" del término municipal de Almería y una Escuela Nacional con destino a la finca "Gallegos de Orespe", Larrodrigo (Salamanca).

Trabajo.— Orden por la que se aprueba el baremo de salarios-tipo de cotización en Seguros sociales y Montepío laboral, para el personal comprendido en las reglamentaciones de trabajo de Hostelería, Cafés, Bares y similares y de Balnearios.—(CIFRA).

ANUNCIESE EN

EL IDEAL GALLEGO

FOLLETON DEL IDEAL GALLEGO (15)

LUCIA MIRANDA

Por HUGO WAST

y Sebastián Hurtado, buen cazador, salía a menudo con su arcabuz al hombro, acompañado de Carlos el tupí y precedidos de sus dos perros, que olfateaban los matorrales.

De un solo tiro podía abatir diez o quince patos en los esteros, o una bandada de palomas, que caían con los buches llenos de granos dulces.

En la isla se trabajaba afanosamente cortando ladrillos, que se ponían a secar al sol, antes de quemarlos en hornos encendidos con la fuerte madera de los algarrobos.

Y en la tierra firme iban formándose las empalizadas que rodearían el campamento. Necesitábanse millares y millares de altos postes de incorruptible ñandubay, pero los hacheros enviados eran más de cien, y el bosque, inagotable.

Aun para las naves había allí maderas apropiadas, y con ese recurso pudieron los carpinteros reparar minuciosamente sus averías.

Al mismo tiempo, ordenó Gaboto desmontar una porción de tierra, para sembrar semillas de Europa, a fin de que la naciente colonia no dependiera exclusivamente de los productos de la pesca y de la caza.

Cuando la tierra estuvo preparada, las mujejres encargáronse de la siembra. El grano era poco y habíalo guardado Gaboto mismo, defendiéndose contra la tentación de distribuirlo en los largos días de hambre que pasaron durante la travesía. Había concebido el plan de hacer del fuerte del Espíritu Santo, el centro que abastecería de víveres y provisiones de toda suerte a los exploradores, y a los pueblos que iba a fundar a lo largo del inmenso río.

Espíritu Santo habría sido lo que después llegó a ser la Asunción, la capital del adelantamiento. Por su posición en un punto del río a donde podían llegar las más grandes naves, a pocas jornadas del mar, lejos de las indomables tribus charrúas y querandíes, entre poblaciones de raza guaranítica, más pacíficas y estables, y en campos ricos y fértiles, era mucho más apta para el comercio que la Asunción.

Cada mañana el veneciano entregaba él mismo a las mujeres la provisión de granos que habían de sembrar. Por poco no se los contaba, pero hacíalas prometer que ni uno solo iban a arrojar al azar o a dejar descubierto y librado a la voracidad de los pájaros.

Ellas se lo prometían orgullosas de su tarea, y hacían su trabajo alegremente, bajo los rayos de aquel fecundo sol de América, y cuando regresaban, sudadas las frentes y animados los rostros por la juventud y la esperanza, el repostero las regalaba con un bizcocho y una copita de vino de Alicante.

Ellas habrían querido disponer de lana o de hilo para tejer, o de ovejas y gallinas para criar; pero las pocas que se cargaron a bordo habían sido devoradas en la azarosa travesía, y aun se ignoraba que hubiese aquellos animales en las Indias.

Un día, el capitán Hurtado avanzó varias leguas por las orillas del Carcarañá, y descubrió un apostadero de canoas indígenas. Quedó admirado de su número. Había centenares de ellas, lo que indicaba que la nación era en extremo numerosa. Podía su rey levantar cien veces más guerreros que los de Gaboto.

Creyendo que nadie lo hubiese visto llegar, se deslizó por entre los cañaverales que rodeaban la aldea y llegó hasta los campos labrados.

Allí no había árboles, ni malezas, y la tierra aparecía removida y sembrada con tanta prolijidad como si, en vez de toscas azadas de itín, poseyeran sus dueños los mejores arados de Castilla.

Pronto los frescos maizales se llenarían de amarillas panojas; y en los verdes tunales, a cuya sombra dormían las gallinas, madurarían millones de frutas sabrosas. A la puerta de las cabañas pajizas vió telares, en que las mujeres tejían telas de un material desconocido; mas, como no vió ni ovejas ni plantaciones de algodón, supuso que traerían sus materiales de otras regiones.

Todo mostraba en los timbúes un pueblo laborioso y pacífico.

La jornada a través del bosque había sido larga y penosa. Muchas veces, el capitán y su asistente tuvieron que abrirse paso con el hacha y cruzar esteros de aguas estancadas en que se hundieron hasta media pierna.

Ya había pasad ola siesta, y, cansados como estaban, nunca volverían al campamento antes del alba siguiente.

—Verdaderamente —díjoles Hurtado— mi afán de cazador me ha hecho cometer una imprudencia ,y si fuera un simple soldado, me aplicarían un fuerte castigo.

Ante sus ojos tenía el río caudaloso cuya corriente hacía entrechocarse las innumerables piraguas de la orrilla.

El capitán habló al oido del tupí:

—Si nos embarcáramos en una de estas canoas, ¿llegaríamos antes de la noche?

El indio meneó la cabeza, con muestras de que dudaba,

—Y si no llegáramos antes de la noche, ¿crees que llegaríamos antes del nuevo sol?

—Mucho tiempo falta para el nuevo sol; pero no sé las vueltas que da este río.

—Pero ¿qué piensas que es mejor: volver por el bosque, o por el río? ¿Serías capaz de no perderte en el monte cuando no tengamos otra luz que las de las luciérnagas?

—¡No me perdería! —respondió Carlos con orgullo—. Un indio de mi nación no olvida nunca un camino por donde haya pasado una vez. Pero andar de noche es buscar la muerte. Ni el tigre negro ni el yaguareté duermen; ni tampoco las víboras.

—En tal caso, no hay más remedio que volver por el río. Pero, si nos acercamos a este pueblo a pedir una canoa, corremos peligro de ser recibidos a flechazos.

—No hay para qué pedirla— repuso el tupí.

Y, sin agregar palabra, se fué escurriendo hasta la que tenía más próxima: una canoa de un tronco solo, ahuecado por el fuego. Desató la amarra de fibras de caraguatay que la sujetaba a las raices de un sauce y la condujo por entre los carrizos hasta el lugar donde Hurtado le esperaba.

En toda la maniobra, sólo empleó algunos minutos, y nadie lo sintió.

—Eres hábil e inteligente— le dijo el capitán, y el tupí sonrió halagado por el apretón de manos con que su señor lo premió.

Cogió el remo y un rato después la canoa volaba como un alción corriente abajo.

Aproximábase la hora en que las mujeres indias preparan la cena y sus hombres vuelven a sus chozas con el producto de su red o de sus azagayas.

La pálida llama de los hogares brillaba con más intensidad a medida que avanzaban las sombras; y el humo, ligero y azul, se enredaba en la copa de los árboles.

Bandadas de palomas grises cruzaban la aldea y desaparecían en el bosque; y las aves acuáticas, de cien especies distintas, que convivían en los garzales, donde ya reinaba la noche, estallaban en destemplada algarabía para alejar al zorro cauteloso o a la rastrera comadreja que rondaba sus nidos.

Una madre india buscaba a su hijo, suspendido en su cuna de piel de pecarí, bajo las ramas de un timbó, le daba el pecho y lo hacía dormir cantándole; y su voz, la única voz humana que se levantaba sobre aquel pueblo habitado por mil familias, dispersábase melancólicamente en el aire sutil de la tarde.

Un indio había espiado al español y al tupí mucho antes de que se acercaran al pueblo. Se llamaba Siripo, y era hermano menor de Mangoré, el rey de los timbúes.

Ya otras veces mientras perseguía alguna pieza herida con su lanza o su flecha, había sentido retumbar el arcabuz de Hurtado. Siripo temía aproximarse al cazador, que manejaba el rayo para matar de lejos un ciervo o un tapir. Pero, habiendo observado que

(Continuará).

La Editorial Aldecoa que tiene la exclusiva de las obras completas de Hugo Wast para España, ha autorizado especialmente a La Editorial Católica S. A., la publicación de esta novela en su cadena de periódicos.

VIDA GALLEGA

Santiago

Doscientas peregrinaciones hay señaladas hasta la fecha

Medio millón de pesetas para mejoras en el alumbrado

NECROLOGIA

SANTIAGO, 11.—Dejó de existir en esta ciudad el funcionario de la Facultad de Medicina, don Jaime Castro Iglesias, tío del médico santiagués don Javier Castro, al que, lo mismo que a los demás parientes del extinto, consignamos nuestra sentida condolencia.

LOS FUEGOS DEL APOSTOL

La Comisión municipal de los festejos del Año Santo, acordó ayer conceder los fuegos del Apóstol al laureado pirotécnico de Jubia, en El Ferrol del Caudillo, don Manuel Millarengo Beceiro, en la cantidad de ciento siete mil pesetas.

Este año la tradicional sesión pirotécnica de la noche del 24 de julio ofrecerá una novedad. Es decir, que comprenderá todas las torres de la Basílica.

ANA MARISCAL, AL BRASIL

Mañana sale desde Madrid para el Brasil, la notable actriz cinematográfica Ana Mariscal. Llevará consigo el documental "Misa en Compostela", para ser proyectado en aquel país. Ana Mariscal, en carta que nos escribe, reitera la premesa de venir a Compostela en el mes de junio para realizar los documentales de Rosalía Castro, la vida de Santiago Apóstol y el de la Costa de la Muerte. También se propone realizar una visión, argumentada en el que fué famoso suceso del crimen de la Herradura, cuya actuación como letrado tanta fama reportó al ex alcalde de La Coruña, don Manuel Casás Fernández.

DOSCIENTAS PEREGRINACIONES

Según nos informa la Junta del Año Santo, hasta la fecha están señaladas doscientas peregrinaciones.

CONSTRUCCION DE VIVIENDAS PARA MAESTROS

En la reciente sesión que celebró el Pleno del Ayuntamiento, se acordó construir un edificio en los terrenos que ocupa la Central de Arbitrios, en el sector de la Puerta del Camino, destinando en el cuatro viviendas para maestros.

PROFESOR DE LA NORMAL, JUBILADO

Por haber cumplido la edad reglamentaria, ha sido jubilado el profesor de la Escuela Normal del Magisterio, don José Rodríguez, que desempeñaba el cargo de director de aquel centro.

REUNION DE DIRECTORES DE INSTITUTOS

Mañana, viernes, tendrá lugar en el Rectorado la reunión de los directores y secretarios de Institutos de Enseñanza Media de Galicia para tratar del nuevo plan de enseñanza. Igualmente será estudiado el proyecto de la peregrinación de los alumnos de estos centros al Santuario del Apóstol Santiago.

UN MAPA GEOLOGICO DE COMPOSTELA

Los profesores señores Parga Pondal y Llecha se proponen realizar un mapa geológico del término municipal de Santiago que ofrecerán al Ayuntamiento.

NO HABRA CLASES MAÑANA EN LA UNIVERSIDAD DE ONCE A DOCE

Por celebrarse mañana, viernes, en la iglesia de la Universidad la misa dedicada al Obispo Quito, de once a doce de la mañana no habrá clases en la Universidad, según nota que nos envía el Rectorado.

REPARACION DE CALLES

Una vez que terminen las obras de la Hospedería del Peregrino, según ha manifestado el alcalde en la sesión que anoche celebró el Pleno y que comenzó a las ocho de la tarde y terminó a las doce, el Instituto Nacional de Industria procederá a los trabajos de reparación de las calles de la Trinidad y de las Huertas.

EXPOSICION DE LOS CRISTOS DEL DOCTOR CIGUERUELO

En el mes de abril será inaugurada en esta ciudad una interesante Exposición de Cristos debidos a la gubia del médico vallisoletano señor Ciguruelo. Con este destacado artista expondrá obras de pintura el maestro de primera enseñanza en esta localidad señor Moratinos.

PARA LOS POBRES DE COMPOSTELA

Anteayer estuvo en la capital de la provincia el Alcalde de Compostela señor Otero Aenlle quien se hizo cargo de mil paquetes conteniendo quesos que le entregó el Gobierno Civil, envío de Norteamérica, con destino a los pobres de Compostela.

OBRAS DE AMPLIACION DE LA TRAIDA DE AGUAS

En la sesión que anoche celebró el Pleno del Ayuntamiento fué aprobado el proyecto para las obras de ampliación de la Traída de Aguas, acogiéndose a la subvención del cincuenta por ciento del importe de tan necesaria obra, que ofrece el Ministerio de Obras Públicas. Estas obras importarán once millones de pesetas.

LAS OBRAS DE LA CALLE DE SAN FRANCISCO

Según manifestaciones que hizo el Alcalde, es probable que en el mes de abril estén terminadas las obras de la calle de San Francisco. El Gobierno, por gestiones realizadas por el Alcalde en su reciente viaje a Madrid, ha prometido la subvención de medio millón de pesetas para estas obras.

UNA EXPOSICION DE MARIO FERNANDEZ GRANEL

Saludamos hoy en esta ciudad al cartelista santiagués residente desde hace años en La Coruña don Mario Fernández Granel, quien se propone inaugurar en ésta localidad en el mes de julio una Exposición de cuadros y estampas jacobeas.

LAS OBRAS DE PAVIMENTACION DE LA CALLE DEL PREGUNTOIRO

El Pleno del Ayuntamiento acordó facultar al Alcalde para consultar con los propietarios de las casas de la calle del Preguntoiro si las obras de pavimentación de esta calle serán a base de cemento o de losa. Las obras serán ejecutadas por administración y habrán de ser terminadas antes de dos meses.

Para estas obras, como aportación habrá el cincuenta por ciento en régimen de Contribuciones especiales.

CEMENTO PARA EL SINDICATO DE LA CONSTRUCCION

En un tren "Truman" llegarán esta semana a Compostela 300 toneladas de cemento, cupos atrasados, consignados al Sindicato de la Construcción de Compostela.

OBRAS DE AMPLIACION DEL ALCANTARILLADO

Acordó igualmente el Pleno del Ayuntamiento en la sesión que celebró anoche realizar obras de ampliación del alcantarillado con el traslado de las depuradoras, por la cantidad de cinco millones de pesetas. El Estado contribuirá con el cincuenta por ciento de su importe total.

TERMINARON LOS EJERCICIOS DEL CONCURSO GENERAL DE CURATOS

Esta mañana con la Homilia, han terminado los ejercicios del Concurso General de Curatos que había convocado S. E. el señor Cardenal. El tribunal que integran los canónigos señores Rey Martinez y Martinez Bretal procederá a calificar los ejercicios, presentando el correspondiente informe al señor Cardenal.

Las parroquias vacantes en la Diócesis son por lo menos 150.

LA EXPOSICION REGIONAL DE ARTE

En el mes de mayo será inaugurada en la Casa Gótica, destinada a Museo de Santiago, creación del Ayuntamiento, la Exposición de Arte Gallego, de carácter regional.

NOMBRAMIENTO

Fué nombrado presidente del Comité de Clubs Modestos de Santiago el doctor don Alfonso Iglesias Regueiro, al que deesamos muchos éxitos en el desempeño de aquel cometido.

Pontevedra

DECLARACIONES DEL PARROCO DE SAN BARTOLOME CON MOTIVO DE LA PROXIMA MISION

Ante el anuncio de que próximamente va a celebrarse en toda la península de Morrazo una Santa Misión, nos pareció oportuno escuchar de labios de don Teodoro Castro Cores, párroco de San Bartolomé de Pontevedra, unas declaraciones a este respecto, ya que ello suple, con mucho, a cuanto pudiéramos decir por nuestra cuenta, en el deseo de informar a nuestros lectores.

—¿Qué nos dice, don Teodoro, de la Misión de que tanto se habla? ¿Es algo ya acordado en firme o se trata, tan sólo de un proyecto?

—Nada de proyecto. Es una resolución tomada por nuestro Cardenal Arzobispo, siempre tan celoso del bien espiritual de la Archidiócesis. Dios mediante, tendrá lugar del próximo 31 de marzo al 9 de abril y constituirá un verdadero acontecimiento, tanto por la organización, número y calidad de los misioneros, como por el gran interés que se observa en los párrocos, clero y fieles del arciprestazgo y muy especialmente por lo que respecta a los habitantes de esta capital.

—¿Cree usted en la necesidad de tal Misión?

—Indudablemente. Ella fortalecerá el catolicismo práctico de quienes ya lo practican y contribuirá, sin duda alguna, a despertar a quienes, como la hija de Jairo, de que nos habla el Evangelio, no están muertos, gracias a Dios, sino dormidos.

—Entonces, siendo como usted dice, tan necesaria esta Misión entre nosotros, ¿no es dar la razón a los que, para desentenderse del problema misional de infieles, dicen que "las misiones las tenemos aquí"?

—Nada de eso. El mandato de Jesús, de extender su Iglesia por todo el mundo, es tarea que a todos nos incumbe, pero ni ello puede servir de disculpa para actuar también aquí en el apostolado próximo, ni tampoco éste puede impedir el otro. Son cosas distintas.

—Y aún reconociendo la necesdiad de ambas acciones apostólicas, ¿no cree usted que esta de ahora en Morrazo pudiera, acaso, parecer inoportuna, ante esa "intolerancia" española en materia religiosa, de que tanto nos critican los protestantes?

—Me agrada mucho esa pregunta, porque me permite salir al paso, una vez más, de tamaña falsedad, con la que la mala cizaña pretende todavía engañar a los incautos. A nosotros, los católicos, tanto a los españoles, como a los del resto del mundo, el precepto de la caridad nos obliga a sufrir con paciencia las imperfecciones del prójimo y a ser transigentes, en cuanto no atente al Dogma ni a la moral, a fin de lograr la armonía que S. S. el Papa propugna. Pero esa misma caridad nos obliga también a sostener nuestra fe, sin transigencias ni debilidades, antes al contrario, requiere una firmeza, una perseverancia de nuestro Credo católico, que es, precisamente, a lo que tiende la Santa Misión.

—¿Son muchos los trabajos y gastos que origina el organizarla?

—Muchos. Pero Dios ayuda cuando se lo pedimos con perseverante fe y humildad. Por eso tengo esperanza en la generosa colaboración de todos, porque la ayuda de todos se necesita y la primera que yo les pido son sus oraciones por el éxito del acontecimiento que se avecina.

Don Teodoro tiene mucho trabajo y no es cosa de importunarle más. Y mientras besamos su mano, hacemos votos porque sus deseos, que son también los nuestros, se cumplan a mayor gloria de Dios.—**Julián de Aloya.**

EL DIA DEL ESTUDIANTE CAIDO

PONTEVEDRA, 11.—Para conmemorar el XX aniversario del asesinato de Matías Mntero, en el Hogar Juvenil del Frente de Juventudes de Pontevedra se reunieron los miembros de dicha Organización, dándoles la lección del día, sobre el tema: "El estudiante y la muerte en acto de servicio", el Jefe de la Sección Provincial de Centros de Enseñanza. A continuación se cantó el Cara al Sol y se rezó la Oración de los Caídos, en memoria de Matías Montero.

DEPORTES

Salió para Palencia el equipo de balonmano a siete del Frente de Juventudes, que representará a nuestra provincia en el campeonato de Sector Nacional de dicha Organización juvenil.

—Por la Delegación Provincial del Frente de Juventudes se están organizando unos Campeonatos comarcales de pim-pon, ajedrez y damas, para los miembros de la Organización comprendidos entre los 14 y los 16 años.

—Correspondiente al Campeonato gallego de hockey, el domingo se enfrentarán en el campo del Pazo de Campolongo, los equipos de Educación y Descanso, de esta capital, y el Bosco, de Orense.

TOMA DE POSESION

Tomó posesión de su cargo, para el que ha sido designado recientemente el nuevo Jefe Provincial de Ganadería, don Benito Fernández García Fierros, que desempeñaba el cargo de profesor del Instituto Laboral de Betanzos.

El Ferrol del Caudillo

NOTICIAS DE MARINA

EL FERROL DEL CAUDILLO, 11. Se dispone que el operario de primera de la Maestranza de la Armada, don Luis Romero Menéndez, sin cesar en su actual destino del ramo de Artillería del Departamento Marítimo de El Ferrol del Caudillo, embarque, con carácter provisional, por el plazo de dos meses, en el minador "Júpiter".

—Se destina a las órdenes del comandante general de la Base Naval de Canarias, al auxiliar administrativo de primera de la Maestranza de la Armada, don Alberto Murcia Luna.

—Pasa destinado a la Escuela Naval Militar, el operario de segunda de la Maestranza de la Armada, don José María Juncal Pintos.

—Se confirme en sus actuales destinos del servicio de torpedos y armas submarinas, a los peones de la Maestranza de la Armada, Juan Rodríguez Martínez y Antonio Romero Bernal.

REAL Y MILITAR ORDEN DE SAN HERMENEGILDO

Se concede la Placa de la Real y Militar Orden de San Hermenegildo al teniente coronel de Intendencia de la Armada, don José Luis Armán Maciá y al escribiente mayor, don José Martínez Navarro.

CONFERENCIA A LA GUARDIA MUNICIPAL

Hoy dió su anunciada conferencia a la Guardia Municipal, el capitán de Infantería, don José Correa Barceló, disertando sobre el tema: "Espíritu de Cuerpo, e importancia del mismo". El conferenciante ha sido muy felicitado.

EL PUERTO

Entrados: vapor "Cabo Prior", de Bilbao y escalas, con carga general; vapor "Ana Rosa", de Villagarcía, con teja; vapor "Angel", de La Coruña, en lastre.

Salidos: vapor "María Perfecta", para Santa Marta de Ortigueira, en lastre; vapor "Manuel Angel", para La Coruña, con chatarra; vapor "San Sebastián", para La Coruña, con carga general.

MAGISTRATURA DEL TRABAJO

La Magistratura del Trabajo ha señalado los juicios siguientes, en los días que se mencionan:

Día 12 de febrero, a las 17, Alfonso Vilariño Doce, contra Pedro Rey y Hermanos, sobre otros extremos; a las 17'15, Antonio Díaz Rodríguez, contra Manuel Rey Lorenzo, sobre otros extremos; a las 17'45, José Canosa Rodríguez, contra "Santa Lucía, S. A.", sobre otros extremos; a las 18, Víctor Fontenla López, contra Antonio González, sobre propuesta de despido; a las 18'30, Antonio González Martínez, contra Víctor Fontenla, sobre despido.

Sábado, día 13, a las 10'15, Eustaquio Bermejo Molano, contra la "Renfe", sobre otros extremos; a las 10'30, Manuel López Rodríguez, contra "Astano", sobre despido; a las 10'45, Purificación Míguez Garilato, contra Armando García Fernández, sobre despido; a las 11, José Pernas Pernas, contra Modesto Pernas Fernández, sobre otros extremos.

FERIAS COMARCALES

El próximo sábado, día 13, tendrá lugar en el barrio de Santa Lucía, de la parroquia de Sedes, en Narón, la feria mensual de ganados y mercaderías.

NUEVA DIRECTIVA DEL CLUB DE TENIS

Ha sido elegida la directiva del Club de Tenis, quedando constituída de la forma siguiente:

Presidente, don Anselmo Seoane Vázquez; vicepresidente, don Alberto Cervera Balseiro; contador, don Gonzalo Prego Meirás; depositario, don Manuel Pita Romero; secretario, don Franco Rodríguez Torrez; vicesecretario, don Dimas Pérez Torres; vocales, don Fernando Suanzes Viñas y don Manuel Pieltain Moreno; delegado de deportes, don Luis Vierna Pita; delegado de tenis de mesa, don Manuel Nuche Pérez; delegado de juegos, don Antonio Rodríguez-Toubes y Vázquez.

EL CORONEL SUAREZ ABELLEIRA

Se ha dispuesto que se reintegre a la Armada, el coronel de Infantería de Marina, don Antonio Suárez Abelleira, que desempeñaba el cargo de fiscal de tasas de Lugo.

REUNION EN LA ALCALDIA

A las seis de la tarde, se celebró en el Palacio Municipal, la reunión de los hermanos mayores de las Cofradías locales, con el Alcalde, señor Castiñeira Gómez.

Asistieron el señor López Méndez, arcipreste de El Ferrol del Caudillo; señor de la Cruz Lacaci, hermano mayor de la Cofradía de las Angustias; señor Núñez Quijano, de la Cofradía del Santísimo Cristo de los Navegantes; señor Dolorea Pinillos, de la Cofradía de los Dolores; señor Fernández Rosado, de la Cofradía de la Piedad; señor Casares Fontenla, de la Cofradía del Santísimo Cristo de la Misericordia; señor López Ramón, de la Cofradía de San Juan Evangelista; señor Núñez Iglesias, de la Cofradía del Nazareno y de la Oración del Huerto, y señor Parras, de la Cofradía de la Sagrada Cena y Santo Entierro.

Se acordó constituir un pleno formado por todos los hermanos mayores de las Cofradías, bajo la presidencia del alcalde; un comité ejecutivo formado por los representantes de las Cofradías de las Angustias, Santo Entierro, Santísimo Cristo de los Navegantes y Santísimo Cristo de la Misericordia; una ponencia denominada de propaganda, integrada por los señores Núñez Iglesias, López Ramón y Valle Romero, y otra de propaganda de la Semana Santa, integrada por los señores Dolarea Pinillos, Casares Fontenla y un representante de la Cofradía de las Angustias, presidida por el arcipreste señor López Méndez.

SECCION MEDICA

SANATORIO
Prof. Villar Iglesias
CIRUGIA DEL RIÑON, VEJIGA Y PROSTATA
General Pardiñas, 9 -:- Tel. 1304
SANTIAGO DE COMPOSTELA

Carlos Ferreirós Espinosa
RADIOLOGIA Y ELECTROLOGIA
DR. TEIJEIRO, 4-1.º - TEL. 1251
SANTIAGO DE COMPOSTELA

SANATORIO DE LA MERCED
DIRECTOR
D. Julio Fernández
Especialista en partos y enfermedades propias de la mujer. Consultas: **Domicilio: Rúa del Villar, 19-2.º de 12 a 2 mañana. Tel. 1825. Sanatorio: Dr. Teijeiro (frente al Garage Núñez), de 4 a 6 tarde. Teléfono, 1341**
SANTIAGO DE COMPOSTELA

SANATORIO - MATERNIDAD DE SANTA ANA
DIRECTOR
Dr. M. Mariño
Cirugía y enfermedades de la mujer. Partos y enfermedades del embarazo y de la lactancia. Servicio de urgencia
RAMIREZ: Santiago de Compostela

MATERNIDAD Y CLINICA
Prof. Dr. Novo González
CATEDRATICO DE OBSTETRICIA Y GINECOLOGIA
Partos - Operaciones y demás tratamientos ginecológicos
Montero Ríos, 30 - Teléfono 2190
SANTIAGO

LABORATORIO DEL
Dr. Daporta González
ANALISIS. TRANSFUSIONES DE SANGRE
Servicio autorizado oficialmente
RUA DEL VILLAR, 66 - TELEF. 1583
SANTIAGO DE COMPOSTELA

J. Señaris Bello
Stagiaire extranjero de Cirugía Ortopédica y reparadora, diplomado de la Universidad de París. Prof. A. de Cirugía de la Facultad de Medicina. **Cirugía general.** Especialista en enfermedades óseas y articulares. Cirugía vascular. **Recuperación de inválidos.**
Calvo Sotelo, 28-1.º
(Frente al Hotel Compostela) Santiago

LABORATORIO
Dr. Sarandeses
Análisis clínicos - bacteriológicos y Anatomo-patológicos - vacunación antirrábica.
Servicio autorizado oficialmente de
TRANSFUSIONES DE SANGRE
Inmunotransfusiones
RUA DEL VILLAR, 12 - TELF. 1441
SANTIAGO DE COMPOSTELA

CLINICA DEL
Dr. Alvarez Coira
CIRUGIA GENERAL
Algalia de Arriba, 38 -:- Teléfono 1804
SANTIAGO

Dr. Pablo Ares Feal
ENFERMEDADES NERVIOSAS Y MENTALES
Prof. de la Facultad de Medicina
Hórreo, 24-2.º Tel. consultorio 1105
SANTIAGO

Doctor Luis Ferreirós
ESPECIALISTA EN LAS ENFERMEDADES Y OPERACIONES DEL ESTOMAGO, INTESTINO Y VIAS BILIARES
Calle del Dr. Teijeiro, 4 - Tel. 1251
SANTIAGO DE COMPOSTELA

El Dr. G. Fernández Albor
REANUDARA SU CONSULTA A PARTIR DE LA PROXIMA PRIMAVERA, A SU REGRESO DEL EXTRANJERO

Manuel Molina García
Director del Dispensario Antivenéreo. Dermatólogo de la Beneficencia Provincial
RUA DEL VILLAR, 68 - TELF. 1067
SANTIAGO

Dr. Manuel Pereiro Miguens
PROF. ADJUNTO DE LA FACULTAD DE MEDICINA. ENFERMEDADES DE LA PIEL
Plaza de San Miguel, 9 - Teléf. 1425
SANTIAGO

Dr. Elisardo García Fernández
ESPECIALISTA DE ESTOMAGO
Consulta:
Av. General Franco, 13-15, 1º-Tel. 1447
Sanatorio:
N.ª S.ª Lourdes, carretera de Sar.
Teléfono, 2072 - SANTIAGO

orense

ORENSE, 11.—Los acuerdos destacados del Pleno municipal se refieren a la Iglesia de San Francisco, contigua al Cuartel del mismo nombre, y a la proyectada zona ajardinada cercana al Miño, en solares de don Abelardo Vázquez.

En cuanto al primer asunto, se aprobó una sugerencia de don Tomás Cid Millara, en el sentido de que la comisión que haya de tratar con la autoridad militar de la cesión de dicha iglesia lo haga en nombre del Ayuntamiento, pero a título de censo reservativo, de modo que cuando la autoridad militar desee enajenar el local, redima el censo abonando el valor tasado por los técnicos en el momento de la cesión.

En cuanto a la propuesta de don Abelardo Vázquez relativa a solares de su propiedad, los cuales se verán afectados por un proyecto de zona ajardinada y malecón sobre el Miño, se acordó tomar en consideración la propuesta, y que la Comisión de Fomento entable negociaciones con el señor Vázquez, para estudiar el acuerdo que en su día pueda convenir llevar a cabo.

Por lo que se refiere a personal en relación con las nuevas retribuciones, se acordó que aquéllos que resulten perjudicados, se les abone la diferencia hasta lo que cobraban.

Fueron aprobadas las condiciones de concurso restringido para provistar plazas de peones de limpieza, estación depuradora y peones fontaneros, así como la plaza de peón sepulturero del cementerio.

Fuera del orden del día, se trató del expediente por irregularidades de un funcionario de la Sección de Hacienda, acordándose que en un plazo de 30 días, el entonces jefe de dicha sección, responda a un informe de la Comisión investigadora. Aparte solicitará de la Superioridad una inspección de la citada sección.

CONDENADO POR INTENTO DE SOBORNO A LA POLICIA

Ayer tuvo lugar en la Audiencia Provincial, la vista de la causa por cohecho instruída en el Juzgado de Orense contra Manuel Fernández Sanmartín, vecino de Carballino, quien cuando detenido era conducido a nuestra ciudad por un agente de Policía para responder de varios delitos de falsificación de cheques de moneda extranjera, por los que está cumpliendo en la actualidad cuarenta años de presidio, intentó sobornar al representante de la autoridad, entregándole 44.500 pesetas, que le fueron incautadas.

El Ministerio fiscal en sus conclusiones provisionales solicitaba para el acusado la pena de tres meses de arresto y 44.500 pesetas de multa, modificándolas en la vista para pedir un año de prisión menor y la anterior cantidad de multa.

La causa quedó conclusa para sentencia.

Lugo

LUGO, 11.—Ha cesado en el desempeño del cargo de fiscal provincial de Tasas de la provincia, don Antonio Suárez Abelleira, para incorporarse a su destino profesional como coronel de Infantería de Marina. El señor Suárez Abelleira ejerció las delicadas funciones de su cargo con gran prudencia y justicia, granjeándose el respeto y afecto más sinceros por parte de los lucenses.

* * *

Hoy ha sido el último día de la novena en honor de Nuestra Señora de Lourdes, que con gran fervor vino celebrándose en la parroquial de San Froilán. Finalizada la novena, se organizó una nutrida peregrinación que, presidida por el señor cura párroco, se dirigió a la Basílica para ganar el jubileo del Año Santo Mariano. Pese a la insistente lluvia, fueron muchísimas las personas que formaron en esta manifestación de fe y amor a la Santísima Madre de Dios. En la Catedral se rezó una estación y la oración mariana compuesta por S. S. Pío XII, terminando el piadoso acto con el canto de la Salve popular por todos los asistentes.

* * *

La Obra Sindical Educación y Descanso se propone constituir en el seno del Hogar del Productor, diversas secciones deportivas y artístico culturales, con vistas a los campeonatos provinciales y nacionales.

RIBADEO

DESPUES DEL TEMPORAL

El temporal repercutió grandemente en el desarrollo de todas las actividades, pues mientras que en el terreno laboral hubo que suspender los trabajos que al aire libre se realizaban, en lo que respecta al comercial las operaciones fueron escasísimas, los mercados de toda la zona de Eo se vieron desabastecidos de productos, y la concurrencia de vendedores y compradores no existió debido al frío y al grave estado del tiempo. Asimismo nos vimos incomunicados con Galicia y Asturias durante algunas fechas por el mal estado que las carreteras ofrecían para la circulación, ya que se hallaban cubiertas de nieve. También hemos carecido durante tres días del diario recibimiento de la Prensa de toda España, cosa casi nunca recordada en nuestra villa.

Parece que ahora el tiempo tiende a mejorar, lo que es de desear.

HIJOS ILUSTRES DEL EO, EN RUTA POR AMERICA

Ha embarcado para los Estados Unidos de América, en viaje cultural, el ilustre profesor de la Universidad de Madrid y miembro de la Real Academia Española, don Dámaso Alonso y Fernández de las Redondas distinguido hijo de estas tierras del Eo, que invitado por la Universidad de Harward, desarrollará en el primer semestre de 1954, en aquel país, dos cursos culturales-literarios.

ANIVERSARIO

Se ha cumplido la triste fecha del primer aniversario de la muerte de doña Manuela Barreiro Pico, culta farmacéutica que fué de esta villa, fallecida en Madrid el 29 de enero de 1953.

En tan luctuosa fecha se celebraron en nuestra parroquial solemnes honras fúnebres en sufragio de su alma, a las que asistieron gran número de personas de todas las clases sociales, prueba inequívoca de las muchas amistades de que gozaba la extinta y disfruta toda su distinguida familia, a la cual renovamos nuestro pésame, muy sentido.

TEATRO

Con gran éxito actuó en el Teatro Principal de Ribadeo, la compañía de comedias dramáticas que forman Gloria Gary, primerísima actriz argentina; Conchita Criado, y Antonio Gil. En sus actuaciones llevaron a la escena, "La Enemiga" y "La cigüeña, dijo sí", obras que fueron desarrolladas a la perfección, por lo cual todos los artistas recibieron cálidos aplausos.

RELIGIOSAS

Con todo fervor y solemnidad se celebró en el templo parroquial, la fiesta de la Candelaria, asistiendo a todos los cultos, gran número de fieles.

—Con toda solemnidad ha dado comienzo el ejercicio de los Siete Domingos de San José, que se celebrarán sin interrupción todos los domingos, hasta el día de la fiesta del Glorioso Patriarca.

BETANZOS

EDUCACION NACIONAL

BETANZOS, 11.—En el Instituto de Enseñanza Media y Profesional continúa desarrollándose, como parte integrante del segundo curso de extensión cultural e iniciación técnica, el cursillo de Higiene y Sanidad que tiene a su cargo el doctor Gundín Hurtado, dictándose las lecciones correspondientes al mismo todos los viernes a las ocho de la noche. La asistencia es libre.

SE REUNE EL CONSEJO COMARCAL

En la sala capitular de la Casa Consistorial tuvo lugar el martes, día 9 de los corrientes, la reunión primera con objeto de constituir el Consejo Comarcal del Movimiento, con asistencia de los consejeros locales y de los ayuntamientos limítrofes que abarca la circunscripción de esta Comarcal. Los representantes de cada Ayuntamiento expusieron sus respectivas y más apremiantes necesidades en lo que afecta a caminos, comunicaciones telefónicas, electrificación, fuentes y lavaderos, instrucción pública, etc., cuya satisfacción el Consejo había de gestionar y promover. Finalmente, y a propuesta del alcalde de Paderne, se acordó, por entusiasta aclamación, solicitar para el presidente y jefe comarcal don Ramiro Prego Meirás la medalla de la Orden de Cisneros, por su labor actual y su límpido historial falangista.

HOSTAL FINISTERRE

Con garage propio. Habitaciones confortables. Teléf. 28 00 28.
Calle Toledo, 111 - MADRID

Concurso público

La Delegación Provincial de Sindicatos saca a concurso público la adquisición de diverso material de oficina, con destino a sus dependencias sindicales, sitas en Pardo Bazán núm. 27.

El pliego de condiciones, se halla de manifiesto en la Secretaría Provincial de esta C. N. S. (Oficialía Mayor), sita en el mismo edificio, a disposición de los interesados en días y horas hábiles de oficina.

El plazo de presentación de proposiciones finalizará a las 13 horas del día 25 del corriente. Los gastos del presente anuncio serán a cargo del adjudicatario.

La Coruña, 10 de febrero de 1954.

EL SECRETARIO PROVINCIAL DE SINDICATOS.

SUCESOS

Confiesa el autor del accidente automovilista que costó la vida a tres personas

MALAGA, 11.—Como se sospechaba, el autor del trágico accidente de automóvil de la carretera de Cádiz que costó la vida a tres personas y heridas graves a otra, es Manuel Ramón Carrascal, de 22 años, mecánico y actualmente soldado de aviación. Ha terminado por declararlo así después de varios interrogatorios. Manifestó que después de haber tomado unas copas durante la mañana y tarde del lunes, y haber fumado unos cigarros, se dirigió hacia la Alameda, y en las cercanías de un hotel encontró el automóvil de la matrícula de Tánger 4.033. Como le gusta mucho conducir, subió al coche y lo puso en marcha con el fin de dar un paseo hasta Torremolinos. Al llegar a la carretera de Cádiz, en el lugar del suceso, notó unos golpes, pero sin poder sospechar que fuesen atropellos. Después estuvo parado ante la casa número 172 de la misma carretera, y puso el coche de nuevo en marcha para parar definitivamente dos kilómetros más adelante, lugar en que fué detenido. Cuando le dieron cuenta del accidente fué cuando inventó la historia de las dos mujeres y el hombre que le habían invitado y dejado luego solo, dándose a la fuga.—(CIFRA).

DOS ESTAFADORES, DETENIDOS

TORTOSA, 11.—Juan Angles Ferre, en combinación con Francisco Durán arrendaron la almazara de Juan Rodríguez Forcadas, a fin de competir con los demás almaceros de la población. Comenzaron por ajustar importantes cantidades de aceituna, a precios más elevados de los corrientes, con promesa de hacer los pagos a medida que hicieran entrega del aceite a los almacenistas. Esto se tradujo en un total éxito de adquisiciones, pues fueron muchos los cosecheros que les entregaron el producto. Terminada la molturación, Angles y Durán entregaron a los almacenistas los aceites que cobraron acto seguido. Después desaparecieron de Roquetas, dejando burlados a los agricultores, y éstos dieron cuenta de la estafa a las autoridades, a la vez que se trasladaban a Barcelona tres de los perjudicados, quienes dieron con Angles en un cabaret, poniéndole a disposición de las autoridades. Se le encontraron todavía en su poder 46.000 pesetas. Cuando los agricultores se disponían a regresar a Tortosa, se encontraron en la estación con el "socio" del ya detenido, Durán, al que también entregaron a la policía.—(CIFRA).

SE LES FRUSTRO EL ROBO DE UN "AUTO"

BILBAO, 11.—Tres vigilantes nocturnos han logrado detener de madrngada, a dos individuos extranjeros autores del robo de un automóvil.

El sereno de la calle Escuza observó como pasaba por la citada calle a gran velocidad un moderno coche en el que iban dos sujetos pero, por las obras que se realizan en dicha vía, chocaron con los postes indicadores y el vehículo quedó detenido. Entonces sus ocupantes iniciaron la fuga, perseguidos por el sereno de la calle, al que se unieron otros dos vigilantes, los cuales consiguieron aprehender a los desconocidos.

Se trata de Heine Ficheu y Setituake Hanfred, ambos de veinte años, de nacionalidad alemana. Pertenecían a la Legión francesa y después de abandonar dicho Cuerpo pasaron a España desde donde pensaban seguir viaje a Berlin. Después de recorrer esta madrugada numerosos bares, decidieron apoderarse de un coche estacionado en la Gran Vía, lo que hicieron seguidamente.—(CIFRA).

EL "MOULIN ROUGE" FUE FUNDADO POR UN CATALAN

BARCELONA, 11.—Después de la reciente explosión que ha destruído en París el famoso cabaret "Moulin Rouge" se recuerda en Barcelona que el mismo fué fundado al final de la guerra de 1870 por el español José Oller Roca, natural de Tarrasa.

El señor Oller hombre aventurero y misterioso que construyó también en la capital francesa el Hipódromo, sus montañas rusas y diversos espectáculos, inmediatamente de su llegada, se aclimató como un parisiense mas, pero sin que jamás renunciara a su nacionalidad española. Fué para olvidar la amputación de Alsacia y Lorena para lo que el catalán Oller, con un carnicero, ofrecieron un bar que constotuyó el inicio del nuevo cabaret que alcanzó gran fama internacional y funcionó ininterrumpidamente desde 1870 hasta el primero de agosto de 1914 en que fué cerrado con motivo de la nueva guerra. Poco después "Moulin Rouge" se incendió y hasta después del armisticio no volvió a funcionar, reinaugurándolo "La Misttinguette" con una revista en la que en cada cuadro había algo de España. Fué también el señor Oller el creador de las apuestas en las carreras de caballos, así como creando nuevos espectáculos e imponiendo modas entre el gran mundo parisiense. Murió el 19 de abril de 1922 a los 83 años de edad.—(CIFRA)

En La Coruña

ATROPELLADA POR UNA BICICLETA

En la calle de San Agustín fué atropellada por una bicicleta la vecina de la calle de la Torre, 37, bajo, María Prego López, de 50 años de edad, la que hubo de ser asistida en la Casa de Socorro del Hospital, donde le apreciaron una gran herida inciso contusa, con desgarro, en el tercio medio de la cara antero-externa de la pierna derecha, de pronóstico leve.

ACCIDENTE DEL TRABAJO

En el referido establecimiento fué asistido Eladio Rivas Catoira, de 41 años de edad, vecino de Peruleiro (Figueiras. 1), quien se lesionó cuando cargaba unas botellas. Presentaba una herida incisa en el dorso de la mano derecha, con sección de tendón externo del dedo medio de la misma mano. Pronóstico leve, salvo complicaciones.

COMPRE JABON MARINEDA

Miles de personas temiendo un terremoto durmieron a la intemperie en Guatemala

GUATEMALA, 11.—El temor a un terremoto, después de haberse registrado pequeños temblores de tierra en las pasadas 48 horas, ha tenido a la intemperie durante la pasada noche, a millares de persons, que durmieron en camas improvisadas.

Las manifestaciones del director del Observatorio Nacional Meteorológico, de que los rumores carecían de fundamento, no lograron calmar a la población.—(EFE).

Hermandad de Labradores

LA CORUÑA

Todos los asociados a esta Hermandad, y agricultores en general, pertenecientes al Término Municipal, que deseen unirse al "Plan Experimental de Maices Híbridos", que desarrollará esta Entidad en la próxima campaña, deberán personarse en sus oficinas, a fin de realizar la oportuna inscripción.

Con la entrega de la semilla se facilitará el abono correspondiente, con el fin de dar las mayores garantías a la producción.

La inscripción quedará cerrada el día 28 de los corrientes.

Por Dios, España y su Revolución Nacional Sindicalista.

La Coruña, 12-2-54.

El Secretario-Contador.

Concurso público

La Delegación Provincial de Sindicatos saca a concurso público la adquisición de diverso material de limpieza, con destino a sus dependencias sindicales, sitas en Pardo Bazán, núm. 27.

El pliego de condiciones, se halla de manifiesto en la Secretaría Provincial de esta C. N. S. (Oficialía Mayor), sita en el mismo edificio, a disposición de los interesados, en días y horas hábiles de oficina.

El plazo de presentación de proposiciones finalizará a las 13 horas del día 25 del corriente. Los gastos del presente anuncio serán a cargo del adjudicatario.

La Coruña, 10 de febrero de 1954.

EL SECRETARIO PROVINCIAL DE SINDICATOS.

Concurso público

La Delegación Provincial de Sindicatos. saca a concurso público la confección de uniformes con destino al personal subalterno.

El pliego de condiciones, se halla de manifiesto en la Secretaría Provincial de esta C. N. S. (Oficialía Mayor), sita en Pardo Bazán, núm. 27, a disposición de los interesados, en días y horas hábiles de oficina.

El plazo de presentación de proposiciones finalizará a las 13 horas del día 25 del corriente. Los gastos del presente anuncio serán a cargo del adjudicatario.

La Coruña, 10 de febrero de 1954.

EL SECRETARIO PROVINCIAL DE SINDICATOS.

✝

CUARTO ANIVERSARIO DE LA SEÑORA

Doña Luisa Rodríguez López - Lago

VIUDA DE SOTO GONZALEZ

Que falleció el 13 de febrero de 1950, confortada con los Auxilios Espirituales y la bendición de Su Santidad

D. E. P.

La misa del viernes día 12 a las 9 en la capilla de Dolores de San Nicolás; las del sábado, día 13, en la parroquial de Santiago, a las 9 y 9,15; en la iglesia Colegiata a las 10; la de 8,15 en el Hogar de Santa Margarita; la del día 13, en la parroquial de Franza, así como la misa diaria de todo el año en la iglesia de PP. Benedictinos de la ciudad de Monforte, y la de todos los sábados, en el Santuario de Monserrat de la misma ciudad, serán aplicadas por su eterno descanso.

SU HERMANO ANTONIO, SOBRINOS, SOBRINOS POLITICOS, PRIMOS Y DEMAS PARIENTES Y SU BUENA AMIGA MARIA NOVO FERNANDEZ DE CORDOBA,

RUEGAN a sus amistades una oración por su alma y la asistencia a alguno de dichos actos por lo que les quedarán agradecidos.

✝

EL SEÑOR

Don Eduardo Novás López

Falleció el día de ayer a los 76 años de edad, habiendo recibido los auxilios espirituales y la bendición de Su Santidad

D. E. P.

Sus hijos, don Faustino y don Enrique Novás Bellón (industriales); hijos políticos, don José Novo Gómez, (industrial), doña Carmen Veira Mouriño y doña Regina Doldán Fernández; hermana, doña Encarnación Novás López (ausente); hermanos políticos, doña Esperanza, doña Carmen, doña Eugenia y don Enrique Bellón Mosquera, doña Concepción Rey Ogando, doña Dominga Naya Boedo y don Juan Pardo Castro (ausente); nietos, nietos políticos, biznietos, primos sobrinos y demás familia,

RUEGAN a sus amistades la asistencia a la conducción del cadáver al Cementerio parroquial de San Pedro de Nos, a las 5 de la tarde del día de hoy.

Casa mortuoria: La Fortaleza - San Pedro de Nos.

✝

III Y IV ANIVERSARIO DE LOS SEÑORES

Don Bernardino Sánchez Prieto

Y SU ESPOSA

Doña Mercedes Villaverde Alonso

Que fallecieron el día 23 de Octubre de 1950 y el día 13 de Febrero de 1948, respectivamente, después de recibir los Santos Sacramentos y la bendición de Su Santidad — D. E. P.

Las misas que se celebren el día 13, sábado, en la iglesia parroquial de San Nicolás a las 9, 9 y media y 10, así como la de 8 y el Manifiesto a las 5 y cuarto de la tarde en la capilla de las Religiosas Esclavas, srán aplicadas por el eterno descanso de sus almas.

Sus hijas, Mercedes y Aurora Sánchez Villaverde; hijos políticos, nietos y demás familia,

RUEGAN a sus amistades se dignen asistir a alguno de dichos actos por lo que les quedarán muy agradecidos.

LA BOLSA

COTIZACIONES DE MADRID DEL 11 DE FEBRERO DE 1954

DEUDAS DEL ESTADO.— Interior 4 por 100, 83'10. Amortizable 3 por 100 1928, 90. Id. 3'50 por 100 15 julio 1951, 93'60. Id. 4 por 100 15 noviembre 1951, 100'35.

CEDULAS.— Banco Hipotecario 4'50 por 100 A, 87'25. Id. íd. 4'50 por 100 B, 87'25. Id. íd. 4 por 100 s/i, 98'50. Banco Crédito Local 4 por 100 Interp., 97'75. Id. íd. íd. 4 por 100 c/l, 101.

ACCIONES.— Banco de España, 666. Id. Exterior, 309. Id. Hipotecario, 398. Id. Hispano Americano, 445. Id. Central, 410. Hidroeléctrica Española, 204. Iberduero ordinarias, 207. Sevillana, 111'50. Unión Eléctrica Madrileña, 117'50. Nansas, 118. Fenosa, 131. Telefónica ordinarias, 171'75. Minas del Rif, 562. Duro Felguera, 235'50. Los Guindos, 247'50. Ponferrada, 370. Petróleos, 158. Tabacalera S. A., 167. Naval preferentes, 167'50. Metropolitano de Madrid, 134. Azucarera de España, 126. Ebro, Azúcares y Alcoholes, 270. Papeleras Reunidas, 170. Española de Petróleos, 393. Altos Hornos de Vizcaya, 189. Explosivos, 261. Dragados ord., 168'50. Auxiliar de f. c., 319. Fefasa, 133. Sil, 167.

OBLIGACIONES.— Emp. Marruecos 5 por 100, 73. Tánger a Fez 4 por 100, 89. Villa de Madrid 1941, 73'50. Alberches 5 por 100, 82. Telefónica 5 por 100 1945, 95'25.

DIVISAS.— Dólares, 38'95. Francos franceses, 10'85. Libras, 109'06.

(Facilitada por Banco Pastor).

Más de 44 millones de habitantes tiene Inglaterra

LONDRES, 11.—La población de la Gran Bretaña llegó a los 44.020.000 almas en 1950, con un aumento de 1 millón 384.000 desde el año 1945, dice el último número de la revista de estadística de Inglaterra y Gales.

Señala que en 1950 el promedio de edad de la población masculina era de 34'4 años, y el de la femenina, 36'8. Igualmente da los siguientes índices de natalidad: 15'9 por mil en 1945; 19'2 en 1946; 20'5 en 1947; 1-'8 en 1948; 16'7 en 1949 y 15'8 en 1950. En 1951, 1952 y 1953 los índices de natalidad fueron, respectivamente, 15'4, 15'3 y 15'5 por mil.-EFE

REPRESENTANTE

para La Coruña con conocimientos técnicos introducido en la industria conservera, factorías navales, grandes talleres mecánicos, etc. y con referencias, precisa importante empresa productora de estaño, soldaduras, antifricciones, pasta e hilo de soldar, etc. **Escribir 923 Alas; Alcalá, 32. MADRID**

SECCION MEDICA

Dr. Víctor Fernández Alonso
MEDICINA GENERAL. -- RAYOS X
Horas de consulta, de 11 a 1 y de 4 a 7
San Andrés, 115-1.º T. 1344. La Coruña

Dr. José López Martínez
ESPECIALISTA
Piel, Venéreas y Sexuales
REAL, 34-2.º

César Cobián
Médico. — Enfermedades de los niños
Rayos X. -- *Electricidad Médica*
Consulta: de 11'30 a 2 y de 4 a7
Riego de Agua, 3-1.º — Teléfono 2234

E. Tojo Rilo
MEDICINA INTERNA RAYOS X
Consulta de 12 y media a 2 y de 4 a 7.
Fernández Latorre, 64 y 66, 1.º izquierda (Edificio Pastor de Cuatro Caminos)

Dr. Carlos Calderón
Médico ex interno de la Casa de Salud Valdecilla (Santander) y de las Clínicas Ortopédicas, San Rafael y Niño Jesús (Madrid. — *Especialista en huesos y articulaciones, Cirugía Ortopédica y Vascular.* Consulta de 11 a 1 y de 4 a 7. Pardo Bazán, 16-1.º (Plaza de Vigo). Teléf. 3947.

Rafael Reparaz Alonso
MEDICO PUERICULTOR
Rayos X y Rayos Ultravioleta
Consulta: de 12 a 1 y de 5 a 7
San Andrés, 144-1.º-- Téfs. 3692 y 1791

Dr. Ovidio Vidal Ríos
Comandante Médico Jefe de Laboratorio del Hospital Militar
DIABETOLOGIA, METABOLISMO, GLANDULAS ENDOCRINAS. RAYOS X
Pavo Gómez, 15.-1.º, derecha. Teléf. 3214

Dr. J. Vázquez Sebastiá
Especialista en Piel y Venéreas
Avenida J. Lombardero, 3, duplicado.
Consulta de 11 a 1 y de 5 a 7. T. 3236

José Pérez Estrada
Ex-Médico Interno de la Maternidad (Casa de la Madre núm. 2) de Madrid. Especialista en Partos, Enfermedades de la Mujer y sus operaciones
Consulta: de 11 a 1 y de 5 a 7
Rúa Nueva, 19, segundo. Teléfono 3984

Dr. J. Campo Mardomingo
CIRUGIA GENERAL
Plaza de Vigo, 24 (Edificio Equitativa)
Teléfono 2001

Dr. Agustín García Sancho
Medicina General, Enfermedades de la Piel, Venéreo, Sífilis, Diatermia, Rayos X. - Consulta: De 11 a 1 y de 5 a 7 tarde. S. Andrés (La Espuma): Teléfono 2756. Domicilio particular: Fernando González, 4-3.º - Teléfono 3957

L. Sánchez Mosquera
Oídos, Nariz y Garganta
Consulta: de 10 a 1
Compostela número 8, segundo (Casa Viturro). Teléfono 1474

Dr. Roel Gerbolés
Especialista en enfermedades del Sistema nervioso y mentales. Consulta: de 11 a 1 y de 5 a 7. Cantón Grande, 18-20 (Edificio del Cine Avenida) Teléfono 2955 LA CORUÑA

Dr. Ramallal Rumbo
CIRUGIA GENERAL-RAYOS X
Especialista en Traumatología y Ortopedia (Huesos, articulaciones, músculos, etc.)
Arzobispo Lago, 8. (Detrás del Palacio de Justicia). De 12 a 1 y de 4 a 6. Teléf. 1255

Francisco Cid
Comandante médico especialista en enfermedades del Riñón, Vejiga y Próstata.— Tratamiento sin operación de Hemorroides, Fístulas y Varices
Consulta: de a 1 y de 5 a 7
Santa Catalina, 23-2.º - Teléfono 2790

José Garrote
Vías Urinarias - Medicina y Cirugía
Linares Rivas, 35 (Casa Barrié)
Teléfono 3111

Dr. A. Gutiérrez-Moyano
ALERGIAS, Asma, Colitis, Eczemas, Reuma, Tuberculosis Urticarias
ELECTROCOAGULACION, ONDA ULTRA CORTA, RADIOTERAPIA, RAYOS ULTRAVIOLETA
De 12 a 2 y de 5 a 7. Juana de Vega, 13-2.º

Salvador F. Martínez Losada
Ex-Cirujano del Hospital de Santiago
Consulta y operaciones de la mujer.
Cirugía general — Rayos X
Juan Flórez, 37-3.º - Teléfono 4528
LA CORUÑA

Dr. Larrea
Especialista aparato digestivo
MEDICINA - CIRUGIA - RAYOS X
Consulta diaria: Cantón Grande, 9-2.º
Edificio del Banco Hispano Americano
Teléfono 6180

Dr. Luis Gutiérrez-Moyano
Especialista en Corazón, Arterias, Venas y Capilares. Ex Ayudante del Dr. Durán Arrom. Ex Médico A. de la Clínica Cardiológica del Hospital de la Caridad de Barcelona, Rayos X. Electrocardiografía
Consulta de 11 a 1 y de 3'30 a 6
JUANA DE VEGA, 13-2.º

Dr. Gonzalo Cobián Otero
Médico - Rayos X - Medicina General
y Enfermedades de los Niños
Fernández Latorre, 52 - 1.º
Consulta de 12 a 2 y de 6 a 8. Tel. 3306

Dr. Joaquín García López
— CIRUGIA GENERAL —
Rayos X (portátil). Consulta de 4 a 6
Ramón de la Sagra, 9-2.º - Tel. 3356

Dr. Pío García López
Enfermedades de la Piel y Venéreas
(Radiunterapia)
SAN ANDRES, 6 y 8-2.º
Consulta: de 11 a 1 y de 5 a 7
Teléfono 3526

José Ponte Ferreiro
CIRUGIA - TRAUMATOLOGIA
Consulta de 4 a 6
Teléfono 7506 y 3226 (domicilio)
Avda. de Rubine, 41 - 1.º izqda.

Dr. Rodríguez Segade
Cirugía general - Rayos X ex-interno por oposición y ex-Profesor ayudante de la Facultad de Medicina de Santiago
Horas: de 11 a 1 y de 4 a 6
SANCHEZ BREGUA, 7 - 1.º

Dr. V. Mosquera Arroyo
— OCULISTA —
Consulta y cirugía de la especialidad
De 10 a 1 y media y de 4 a 7 y media
Calle Real núm. 90-2.º - Tel. 7085

Enrique Torres Mena
Garganta, Nariz y Oídos
Medicina y Cirugía de la Especialidad
Marqués de Pontejos, 1-3.º
De 10 a 1 y de 4 a 6

Dr. Baquero
GARGANTA, NARIZ Y OIDOS
Consulta de 10 a 13 Plaza de Orense 10 segundo (antes 8). Teléfono 2522

Dr. Bermejo Goday
ESPECIALISTA
Aparato Digestivo y su cirugía
RAYOS X
Estómago - Intestinos - Higado
Hernias, etc. — De 11 a 1 y de 5 a 7
Rosalía Castro, 4. Teléfono 3019

E. Alvarez - Granada
Especialista en Nerviosas y Mentales
Consulta diaria de 11 a 1'30 y de 4 a 7
Plaza de las Trompetas, 1. A-1.º
Teléfono 5342 - LA CORUÑA

Dr. M. Pollán Rey
APARATO DIGESTIVO
Estómago - Intestinos - Hígado
Rayos X y análisis de la especialidad
Consulta: de 10 a 1 y de 4 a 6
Juana de Vega, 5-1.º Teléfono 2078

ANUNCIOS POR PALABRAS

Hasta diez palabras: 2'50 pesetas — Cada palabra más: 25 céntimos

AGENCIAS

ASUNTOS. Documentos de Tribunales. Juzgados. Oficinas. Estado. Ricardo Seoane Rodríguez Procurador. Cantón Pequeño, 24.

EFICACES resultarán sus anuncios en Prensa, cines, radio, encomendándolos a "Reclam", Santa Catalina, 27. Teléfono 2903 y 4505.

LOS anuncios en "El Ideal Gallego" son siempre eficaces.

PASAPORTES América. Gestión documentos legalizaciones asuntos Hacienda, Industria, Diputación: "Gestoria América". Gestor: Carlos Hontavilla. Sol 9 Caballo.

AUTOMOVILES

VENDO 1100, Adler, Simca moderno, Oldsmobile cambio automático, Razón: Marcial del Adalid, 11.

VENDO camión Hispano Suizo. Informes: Marcial del Adalid, 11.

FORD 10, hidráulicos, 4 puertas, impecable. Puente Jubia. Ferrol. Teléfono 14

VENDO Morris 10 HP. año 1950, barato. Teléfono 5056.

CHOFERES, Escuela "Lespar", garantiza enseñanza completa con carnets. Director Diplomado de Automovilismo. Sanjurjo, 16 Cuatro Caminos.

PUEDE encontrar entre varios el automóvil, camión o motor Diesel que le interese. Visite a Luis Fernández, Fontán, número 3. La Coruña

ALQUILERES

PISO nuevo céntrico. Local económico, llamar por las tardes 6517.

AVISOS

ALHAJAS tasador autorizado A. Hernández Gil. Joyero- fabricante San Andrés, 35-1.º Teléfono, 1102.

HABIENDOSE traspasado el café-bar, sito en Agra del Orzán (el Bolichero), se comunica a los que tengan cuentas pendientes las presenten antes del día 14 del mes actual. Pasada esta fecha no se hará cargo el nuevo propietario.

JABONES de Tocador y comunes
Colonias a granel y envasadas
San Andrés, 93
DROGUERIA CELTA

COMPRAS

ALHAJAS. Compro brillantes y objetos de oro y plata. Hernández Teléfono 1102. San Andrés, 35-1.º

TRAPOS limpios se compran Razón esta Administración.

COMPRO alhajas, brillantes, oro, plata, platino y papeletas del Monte. Pago más que nadie. Informan: Fotografía Cancelo. Cantón Grande, 30. Teléfono 3544.

DEMANDAS

SE necesita señorita compañía. Plaza Marqués de Sanmartín, 3-3.º.

ENSEÑANZAS

MILITARES Preparación por ex-oficial de Artillería. Clases individuales. Fernández Latorre, 51 4.º.

HAGASE radiotécnico ganando dinero. Escuela Sarimevi. General Sanjurjo, 26. Coruña.

GESTORIAS

TESTAMENTARIAS. derechos reales, documentos, expedientes, pensiones civiles y militares y de todas clases. Francisco Martínez Sevilla, Gestor Administrativo Colegiado. Marina, 15 y 17 bajo. Visado de Censura Colegial número 596.

PASAPORTES, automóviles, documentaciones, gestiones en general. Gestoría "Vazcal". José Vázquez Blanco, Juana de Vega, 32-2.º. Teléfono 3620 La Coruña.

MAQUINAS PUNTO

MAQUINAS de hacer punto Rosalía de Castro 1 - La Coruña.

OFERTAS

ARREGLO metálicos, telas nuevas, a domicilio. Fontenla. Plaza de España, 49-Teléfono 6966.

PRESTAMOS

PRESTAMOS operaciones de crédito y compraventa de toda clase de valores Francisco Martínez Sevilla, Corredor de Comercio Colegiado, Notario Mercantil Marina, 16 y 17, bajo.

TRASPASOS

ARRIENDO, admito socio fábrica anisados próxima Madrid Donta. Valdemorillo. (Madrid).

LOS anuncios en "El Ideal Gallego" son siempre eficaces.

CUPON PRO-CIEGOS
NUMERO PREMIADO EN EL DIA DE AYER 162
Arte y gusto
IMPRENTA
El Ideal Gallego
Rapidez y economía
RUBINE, 16 LA CORUÑA

Clasificación moral de los espectáculos de hoy

CINES

La alfombra mágica (S. c.).
Nadie lo sabrá (2).
Cuando los mundos chocan (S.).
Scaramouche (3).
Los tres mosqui... teros (3).
Una noche en la Opera (3).
¡Si ella lo supiera! (3).
Solo ante el peligro (3).
El capitán pirata (3).
Correo del Rey (2).
La sentencia (3).
El negro que tenía el alma blanca (3).
Moulin Rouge (3 R.).
Se interpone un hombre (2).
La máscara de hierro (3).
No quiero decirte adiós (3).

TINTORERIAS

EN seis horas su traje lavado en seco y planchado a vapor. Teñido y desinfectado de ropa. Se garantizan trabajos. Tintorería Hércules, San Nicolás, 32, La Coruña y Tintorería Amigo. General Aranda, 158 y Real, 84, El Ferrol del Caudillo.

VARIOS

HABILITADO gestor de clases pasivas colegiado. Laureano Martínez. Marina, 16 y 17, bajo centro. La Coruña.

VENTAS

BOCOYES de castaño, Ocasión. Hospital, 46.

SORDOS. Vendo aparato americano inmejorable. Carmen, 13-2.º.

SE vende carpintería en marcha con máquinas y herramientas. Buena situación. Razón: Orzán, núm. 161

PLATO magnético moto 125 nuevo, vendo baratísimo. Publicidad REX. Cantón Grande, 5-1.º Teléfono 4534.

TRABAJO

La ley de 10 de febrero de 1943 sobre colocación, determina que Empresa y patronos están obligados a solicitar de la Oficina de Colocación el personal que necesiten, y que los obreros en paro deben inscribirse en dicha Oficina sancionándose el incumplimiento de tales obligaciones con multas de 1.000 pesetas.

En consecuencia, toda inserción de ción está condicionada a la previa autorización de la citada Oficina de Colocación.

PASATIEMPOS Y HUMOR

JEROGLIFICO NUM. 2004

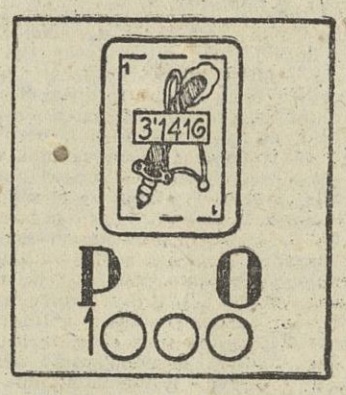

—¿No resuelve el problema?

Solución al crucigrama:

HORIZONTALES. — 1, Aro. 2, Cuaja. 3, Consola. 4, Tema. Silo. 5, Eso. Vea. 6, Rada. Oían. 7, Sibilas. 8, Nacer. 9, Seo.

VERTICALES.—1, Ter. 2, Cesas. 3, Comodín. 4, Aúna. Abas. 5, Ras Icé. 6, Ojos. Oleo. 7, Aliviar. 8, Aleas. 9, Oan. (Nao).

—No llego...
—Baja, y yo, que soy más alto, me subiré sobre tus hombros.

Libros

COMO SE ATRAE Y SE ENAMORA AL HOMBRE, por Antonio Guerra Gallego.

El libro, a juzgar por el título que le ha puesto su autor, está encaminado a facilitar una buena cantidad de fórmulas y consignas para llevar a la práctica con éxito esa necesidad humana de atraer a otra persona del sexo contrario. Naturalmente, en este caso, enfocado hacia las mujeres que son las que, al fin y a la postre, según opinión general, llevan la pauta en los sentimientos amorosos y logran prender "en sus redes" al hombre elegido.

La obra de Antonio Guerra Gallego ha sido enfocada en un tono humorístico y ameno, en forma de academia de aprendizaje en la que una profesora, algo así como la persona que lo sabe todo en amor, enseña a sus discípulas la forma de conquistar al hombre elegido. En las páginas del libro tienen cabida todos los casos que puedan presentarse normalmente y lo mismo se aclara el problema de una jovencita de dieciocho años que el de una mujer otoñal. En fin, un compendio simpático, ameno y entretenido que si en algunos casos particulares no logran llevar el éxito a la persona que ensaya las fórmulas fijadas, por lo menos le ayudará a distraerse con la especial forma literaria que Antonio Guerra Gallego ha dado a su libro. El libro en sí es un reportaje por el que desfilan muchos tipos y muchos "casos", tratados todos ellos con unos puntos de vista de altura y solvencia.

RIAS BAJAS DE GALICIA. José María Castroviejo

La Editorial Noguer de Barcelona ha lanzado al mercado una serie de interesantes documentales sobre lo más sugestivo de nuestra tierra, dividido en varios libros. El que se refiere a las Rías Bajas, se debe a la pluma de José María Castroviejo, cuyo avisado talento y profundo conocimiento del solar gallego, y especialmente de esa parte que es como la maravilla dentro de la maravilla general, le ha llevado a poder ofrecer en forma amena y periodística una visión magnífica de nuestras incomparables Rías Bajas.

Naturalmente, Castroviejo logra en toda su obra, que el lector entre en contacto con la historia de esos pueblos maravillosos, desde Noya a Tuy, dibujando todo el perímetro del anchuroso mar, que crea en torno a la delicada y risueña tierra tantas y tan espléndidas poblaciones: Muros, Villagarcía, Cambados, Santa Eugenia de Riveira, Rianjo, La Toja, Pontevedra, Marín, Bueu, Cangas, Redondela, Vigo, La Guardia, etc. Cada uno de los estudios en torno a estas ciudades, a sus paisajes, costumbres y tipismo, es una verdadera joya que acredita una vez más a José María Castroviejo.

La obra se completa con una parte fotográfica de gran calidad, en la que aparece recogido gráficamente lo mejor de los Rías Bajas y una guía práctica de la máxima actualidad, para ilustración y servicio del turista, a quien va, sobre todo, dedicada la obra.

Hoy, velada extraordinaria de "Amanecer"

Esta tarde, a las ocho, en la Delegación de Información y Turismo, tendrá lugar la décima velada poética de la Agrupación "Amanecer", con carácter extraordinario.

En la misma, el joven poeta coruñés Rogelio San Luis Ramos, secretario de la sociedad, pronunciará una interesante conferencia sobre el tema "Charles Baudelaire, precursor del parnasianismo".

Un recital cerrará la velada.

LETRAS
REVISTA DEL HOGAR

El Ideal Gallego

EL TIEMPO PROBABLE.—Un área nubosa penetrará por Galicia, Duero y costas occidentales portuguesas, con precipitaciones. Aumento de nubosidad en el centro, Andalucía y Ebro. Temperaturas extremas: máxima, de 16 grados, en Alicante, y mínima, de cero grados, en León, Burgos, Soria, Avila y Cuenca.

LA CORUÑA.—Presión media a cero grados y al nivel del mar en mm. 760'9. Temperatura máxima, 13'2, a las 12'45; mínima, 7, a las 2, y media, 10'1 Lluvia registrada por metro cuadrado, en 24 horas, 4'6 litros.

Año XXXVIII.—Número 11.478.—Avenida de Rubine, 16 — La Coruña, Viernes 12 de Febrero de 1954 — Tfnos. Redacción, 1177 y 1594. Admón. 1542

Espuma del DIA

SU SANTIDAD EL PAPA, FIGURA DESCOLLANTE DE 1953

Los periódcos más importantes del mundo—incluso los no católicos—al hacer, con ocasión de fin de año, las tradicionales reseñas de los acontecimientos más importantes de 1953, han subrayado la prodigiosa actividad llevada a cabo por Su Santidad el Papa Pío XII. Especialmente se han detenido en aquella faceta que se refiere a los discursos pronunciados por el Sumo Pontífice para poner de manifiesto, no solo el don de lenguas que posee el Papa, lo que le permite expresarse con facilidad en diversos idiomas, sino también los conocimientos profundos de que dió pruebas al dirigirse a miembros de las asambleas y congresos más diversos. Pío XII habló, en efecto, con idéntica soltura a abogados, médicos, enfermeras, deportistas, artesanos, banqueros, ingenieros, representantes de agencias de viaje, expertos en estadística, navieros, comerciantes, vitícultores, diplomáticos, etc., etc. Para cada grupo tuvo frases que demuestran su conocimiento de todos los problemas.

Hablaba el Santo Padre a los miembros del Congreso Internacional de la Seda y les refería el interés especialísimo que en épocas pretéritas habían tenido sus antecesores por cuanto se refiere a estos tejidos y citaba, de modo especial, al Papa Sixto V. A los asistentes a otro Congreso Internacional, al de la Vid y el Vino, les exponía, ante la sorpresa de los propios congresistas, cómo habría que resolver los obstáculos que hoy se oponen a la baja de los precios y a los problemas que plantean los excesos de cosecha. Y de igual modo se expresaría, en todos y cada uno de los discursos que pronunció, en alguna ocasión hasta tres en un mismo día, sin dar muestras de cansancio, sin negarse, jamás, a complacer los deseos expuestos por sus visitantes.

La figura de Pío XII han escrito revistas de fabulosas tiradas, es una de las más descollantes del año que termina.—R. S.

Se vende una cárcel con presos y todo

Para cobrarse la deuda de un Ayuntamiento italiano pretendieron comprarle la cárcel

En los límites septentrionales de la llanura del Pó, allá donde comienzan las estribaciones de los Alpes italianos, existe un pueblo llamado Rocastrada que en estos días se ha hecho célebre. Y todo por culpa de la alegre insolvencia pecuniaria de su flamante Ayuntamiento. La cosa no es de hoy—ni la insolvencia es propia sólo de ese Ayuntamiento desgraciadamente—y nada hubiera ocurrido si la crisis económica producida por las continuas huelgas políticas de los últimos tiempos no hubieran llevado a cierta "Cooperativa de albañiles y canteros" a límites financieros equivalentes a la quiebra...

Pues es el caso que en aquella villa italiana hace ya unos cuantos años los albañilse y canteros sin trabajo habían fundado una Cooperativa que comenzó con buenos auspicios. Recibía numerosos encargos de trabajo de los propietarios de la localidad y cercanías; trabajaba bien y repartía entre sus asociados lo suficiente para poder vivir mientras no encontraban trabajo independiente. Hasta que un día el Ayuntamiento le encargó de ciertas obras de mejora y reparación de la cárcel local. Cuestión de algo menos de medio millón de liras. La Cooperativa trabajó como de costumbre—pronto y bien—y pasado un plazo prudencial pasó la cuenta al Municipio. No sabía que en aquel momento comenzaba una larga serie de gestiones que siempre acababan en lo mismo: "Vuelva usted la semana que viene a ver si la Permanente vota el crédito", o... "La Permanente ha decidido pasar el asunto al Pleno", o... "El Pleno no ha podido tratar todos sus asuntos en esta sesión por falta de concejales".

En fin, que el Ayuntamiento no pagaba; que el tiempo pasaba; que la Cooperativa tenía que repartir jornales y se empeñaba debiendo a unos y otros, y que las promesas del Municipio iban ahora alargándose con no sabemos qué elecubraciones relativas a ciertos presupuestos extraordinarios que se estaban fraguando. Total; que llegaron algunos vencimientos; que la Cooperativa no pudo hacer con sus acreedores lo mismo que el Ayuntamiento con los suyos, y que llegó la triste hora de la declaración de suspensión de pagos y liquidación judicial...

El encargado de la liquidación de la Cooperativa se dedicó a sacar a flote el mayor número posible de créditos. Iba cobrando aquí y allá. Y, por fin, decidió reclamar al Ayuntamiento aquel "piquillo" de medio millón de liras. Y, ¡claro!, ni cobraba ni lograba sacar otra contestación que la de que si bien el Ayuntamiento reconocía la deuda, no podía pagarla por falta de dinero. En cambio, ofrecía esperanzas a cambio de paciencia...

Aburrido ya, se dirigió a un abogado y éste le aconsejó que tomara el camino legal del embargo de bienes. Seguramente el Ayuntamiento tendría algunos bienes que una vez vendidos judicialmente servirían para tomar de su valor el crédito a que la Cooperativa tenía derecho. Dicho y hecho. Abogado y curador se fueron a la oficina del Catastro y pidieron la ficha de las propiedades inmobiliarias del Ayuntamiento de Rocastrada. No eran muchas, pero algo había: una casa de dos plantas en la plaza principal. Lo malo es que en ella residen las oficinas y el salón de sesiones municipal. "Eran instrumentos de trabajo". No pudían ser embargadas. Pero había otra edificación muy interesante. En la ficha decía simplemente: "Un establecimiento termal de dos plantas y veinte huecos a la calle, en la calle de la Condesa Juana". Aquello podía ser algo. Y previo el mandamiento judicial y demás trámites legales correspondientes, abogado y curador de fueron a Rocastrada, convocaron al Ayuntamiento y plantearon su problema. "Venimos a embargar una de sus propiedades para cobrarnos su deuda", fueron más o menos sus palabras.

Los ediles, con gesto más o menos dudoso—como quien se pregunta a sí mismo qué propiedades podría tener su "administrado" Ayuntamiento que ellos no hubieran ya pignorado para poder pagar deudas—fueron leyendo la ficha de la propiedad inmobiliaria que aquellos legistas venían a pignorar. Y todos hacían un gesto de asombre: "¿Establecimiento termal en Rocastrada?" "¡Jamás oímos hablar de ninguno!" "Aquí, los que se lavan, usan lo que hay: agua fría..."

—"Pues la cosa está clara. En el catastro está y como las señas y descripción están bien claras ,no hay más que ir a la calle de la Condesa Juana y lo veremos".

Allá fueron todos. Concejales y curiosos. Y su asombro no tuvo límites cuando la casa reseñada coincidía exactamente con la cárcel de la localidad. Un error de transcripción de hacía varios cientos de año shabía indicado como termal lo que era en realidad "Establecimiento penal"...

Y la cosa estuvo casi a punto de terminar bien, porque hubo un momento en que el Ayuntamiento, reunido allí acaso con más "quorum" que otras veces, estuvo de acuerdo en plena calle con vender el edificio a los legistas, pero ¡eso sí!, con inquilinos y todo. Porque la ley no permitía echar a los inquilinos sólo por el hecho de haber cambiado de dueño el edificio, salvo el caso de que los nuevos compradores se propusieran habitarlo pero ésta era la única excepción en que podrían habitarlo sin necesidad de hacer otra cosa que entrar y ocupar un lugar. "Hay para todos y no es necesario echar a nadie", decía el alcalde...

Según parece el curador ha preferido esperar a que el Ayuntamiento apruebe ese presupuesto extraordinario que le anda en la cabeza desde hace muchos años y que malas lenguas dicen que es sólo un pretexto para no pagar a los acreedores...

Buque escuela de la Marina mercante

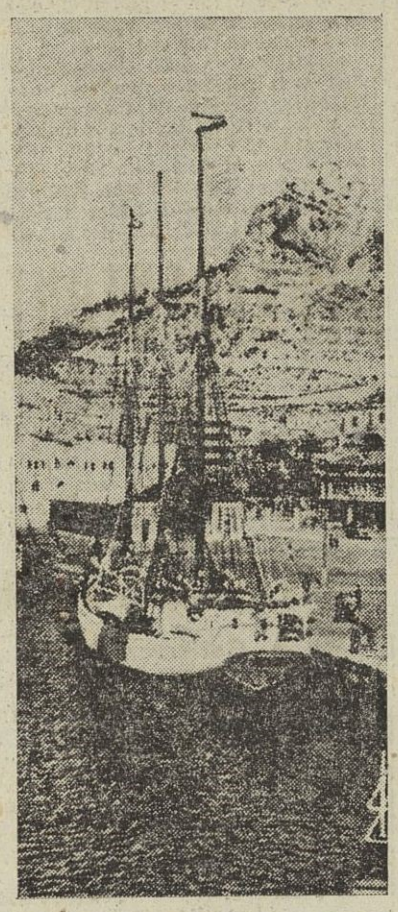

ALICANTE.—El buque-escuela de la Marina mercante "Cruz del Sur" en su visita al puerto de Alicante. En el airoso velero cursan sus últimos estudios prácticos los alumnos de Náutica de la Empresa Nacional "Elcano" que en breve plazo han de incorporarse al tráfico comercial español

(Servicio Edica por Hnos. García)

—o—

NUEVA YORK, 11.—La mayor y más brillante lámpara eléctrica lucirá hoy por primera vez, en honor de Thomas Edison, con motivo de celebrarse el CVII aniversario del nacimiento del célebre sabio. La nueva lámpara tiene una potencia de 75.000 watios y pesa 22 kilos y medio Lucirá como un pequeño sol en el Rockefeller Center. Tiene un metro de altura y medio de diámetro, y ha sido construída en la misma fábrica en la que se produjeron las primeras lámparas por Edison.—(EFE).

DE AQUI Y DE ALLA

UNOS IMPOSTORES

CALCUTA, 21.—La policía anuncia que un matrimonio que pretendía ser los padres del niño-lobo, Ramu, eran en realidad unos impostores que trataban de secuestrarlo para exhibirlo en una feria de Allahabad. Las autoridades del Hospital de Lucknow, en el que se atiende a Ramu cobran un penique por cada visitante que va a ver al niño. Ramu responde satisfactoriamente al tratamiento de una afección articular que ha estorbado el movimiento de algunos miembros.

GATO FIEL

BAYONA, 11.—Un gato al que su dueña había dejado hace ocho meses en su antigua casa, a más de sesenta kilómetros de distancia de la aldea de Bazus-Neste, su actual residencia, se ha presentado en ésta. El animalito llegó en medio de una gran tormenta de nieve, en plena noche, y arañó la puerta de la que será sin duda su nueva mansión, por muchas razones que para desprenderse de él tuviera su ama.—(EFE).

EL FRIEGAPLATOS, LEGA UNA FORTUNA

SAN FRANCISCO, 11.—Un friegaplatos recientemente "retirado", Emilio Casseti, de 70 años de edad, ha sido hallado cadáver en la habitación que ocupaba. Pero si ésta era modestísima, en ella se ha hallado un testamento por el que, además de sus pobres muebles, Casseti deja a sus herederos la bonita cantidad de 51.562 dólares en efectivo y valores industriales.—(EFE).

LA PRIMERA "TAXISTA"

TANGER, 11.—La señorita Emmy Bodenz, de nacionalidad holandesa, ha obtenido un permiso para conducir "taxi" en esta ciudad. Durante la última contienda condujo una ambulancia. Emmy es la primera mujer "taxista" de Marruecos.

Recientemente, un hermano suyo estableció una gran competición en los "taxis" tangerinos, con la creación, de una sociedad denominada "Chico Taxi".—(CIFRA).

CASTIGOS PARA LOS BORRACHOS

SANTIAGO DE CHILE, 11. — Un decreto hecho público hoy establece que todo hombre que sea encontrado en la vía pública en estado de embriaguez ,será castigado a trabajar en los jardines y parques públicos durante el tiempo que determine la autoridad judicial en cada caso.

La Conferencia de Berlín

(CONTINUACION DE PRIMERA)

en el salón de conferencias durante el debate de los cuatro sobre el repetido Tratado.—(EFE).

OTRA REUNION BALDIA

BERLIN, 11.—La 16 reunión de los "cuatro" —la segunda de carácter secreto— ha terminado al cabo de cuatro horas largas, sin que, al parecer, se llegase a acuerdo. Los occidentales tratan de conseguir que Rusia intervenga cerca de la China roja para que se inicien las conversaciones de paz en Corea y cese el envío de armas a los comunistas de Indochina.

Fué publicado el siguiente comunicado: "Los cuatro ministros de Asuntos Exteriores, han celebrado una reunión en la comisión de control aliada ,a las 3 de la tarde. Los ministros han continuado la discusión del punto primero de su orden del día. La reunión terminó a las 7'15".

AUSTRIA, Y NADA MAS QUEDA POR DISCUTIR

BERLIN, 11.—Las delegaciones occidentales de la conferencia de los cuatro siguen estudiando la propuesta presentada ayer por Molotof sobre una alianza europea que incluiría a los Estados Unidos y confirma su primera reacción de que es totalmente inaceptable.

Convienen, en efecto, en que el plan soviético es tan absurdo que los occidentales abandonarían cualquier idea de formular un contraplan para la seguridad europea. Todos los periódicos del Berlín occidental coinciden en condenar el plan Molotof.

Los delegados del Oeste consideran que la conferencia está casi en su etapa final y que apenas queda nada que discutir que no sea el Tratado austriaco. Están dispuestos a terminar y marcharse hacia mediados de la semana próxima. Contra lo que se ha dicho en Londres, los occidentales no piensan continuar la actual conferencia en alguna otra forma, tal como la de trasladar las cuestiones a comisiones de auxiliares. Esta noche, Molotof invitó a sus colegos a una cena.—(EFE).

DULLES, OVACIONADO

BERLIN, 11.—El secretario de Estado norteamericano, John Foster Dulles, fué acogido anoche con una gran ovación, por los berlineses occidentales, al llegar al teatro de la Opera. La ovación se reprodujo al terminar el primer acto de "Las Walkirias".

Foster Dulles tuvo que ponerse en pie y saludar cinco veces, antes de que se acallaran los aplausos, y la representación pudiera seguir.—(EFE).

ENTREVISTA FIGL-MOLOTOF

BERLIN, 11.—El ministro soviético de Asuntos Exteriores, Molotof, ha celebrado una breve conversación con su colega austriaco, Leopold Figl. El contenido de la entrevista ha sido calificado, por funcionarios austriacos, de "oficial y frío". Figl, según dichas fuentes, puso de relieve el deseo del pueblo austriaco de vivir en paz con sus vecinos, y pidió se llegase a la conclusión de un tratado de paz con Austria. Molotof se limitó a contestar que éste era también el deseo de la Unión Soviética.—(EFE).

AMBIENTE HOSTIL PARA LOS PLANES SOVIETICOS

BERLIN, 11.— El diario occidental "Neue Zeitung" dice que gran número de obreros de factorías del Berlín oriental están distribuyendo entre sus compañeros y la población sometida a los comunistas, impresos reclamando elecciones libres y rechazando el plan de Molotof de que se celebre un referéndum sobre la unidad alemana y la comunidad defensiva europea.

Hace 96 años que se apareció la Virgen en Lourdes

LOURDES, 11.—Lourdes celebró hoy el noventa y seis aniversario de la aparición de la Virgen a Bernadette Soubirouns. Innumerables peregrinos de lejos y de cerca, se hallan concentrados aquí con tal motivo, presididos por el Cardenal Saliege, Arzobispo de Toulouse, inválido hace tiempo tras un grave ataque de parálisis. Las ceremonias religiosas desarrolladas durante todo el día culminarán esta noche con una procesión a la luz de los hachones.—(EFE)

Con el bieldo y con la criba

Zapatero a tus zapatos

Todos los hombres, salvo rarísimas excepciones, poseemos nuestro violín de Ingres, porque todos procuramos en el tiempo libre que nos dejan nuestras habituales ocupaciones, dar salida a la actividad que no ha sido consumida en el cuotidiano trabajo, y satisfacer las exigencias de las aficiones de nuestra segunda vocación.

Pero, hoy, la vida ha variado tanto, que de esa segunda vocación, que siempre ha sido accidental y accesoria, la convertimos en primaria y habitual, haciendo de lo que debiera ser nuestro violín de Ingres, el norte y guía de nuestro diario laborar en la lucha por la existencia.

Dejando la metáfora a un lado, queremos significar qúe hoy los hombres han perdido de vista aquello de: "zapatero a tus zapatòs", y vemos maestros que se dedican a gerentes de empresas mercantiles, médicos que se hacen armadores, literatos que buscan la dirección de fábricas y entidades bancarias, y periodistas que se dedican a los negocios.

No es que nos parezca mal este variar de rumbo en la vida, en busca de mejores y más cómodos derroteros. Lo señalamos aquí, únicamente, a título de peligro para la sociedad, sobre todo si este viraje se hace sin las suficientes garantías de éxito. La única garantía posible, es que haya, en la cabeza, una buena dosis de sustancia gris. Con talento y una excelente preparación cultural, las cosas más dispares pueden ser factibles y conducirnos al éxito y al triunfo.

Lo malo es, cuando nos empeñamos en torcer los rumbos de nuestra vocación y de nuestra vida, sin tener un sólido bagaje cultural y un mediano despeje intelectual. El fracaso más estrepitoso coronará nuestros desvelos y afanes con grave mengua para nosotros mismos y con detrimento, no pequeño, para la sociedad.

Abunda el tipo de hombre mariposa que revolotea de negocio en negocio y de profesión en profesión, sin hacer carrera en ninguna de ellas, porque el refrán castellano, hijo de la verdad y de la experiencia, tiene que cumplirse. El adagio popular, afirma de los tales: "aprendiz de todo, oficial de nada".

Este continuo picar en diversas y dispares profesiones puede, también, tener dos causas o raíces: legítima, la una, y viciosa y adulterada, la otra. Con causa legítima, todos hemos conocido cambios de orientación. Tras la pasada contienda, la guerra, además de cercenar muchas vidas, tronchó en flor muchas aspiraciones legítimas y tiró por tierra planes e ilusiones. Venida la paz, era necesario rehacer vidas y encararse con el porvenir. Como necesidad imperiosa se impuso en muchos, virajes en redondo. Hubo que hacer de necesidad virtud. En muchos casos el éxito fué lisonjero. En no pocos, el hundimiento fué total. En casos semejantes no nos queda otro remedio, para no desbarrar, que acogernos, como a tabla de salvación, a los insondables designios de la Providencia.

Principalmente, me quiero referir a aquellos casos en que la pasión preside al consejo de variar de rumbo en la vida. Muchos abandonan su profesión porque en la de Fulano se gana mucho dinero; es decir, cuando la codicia y la envidia son las inspiradoras de nuestras resoluciones. En estos casos, de ley ordinaria, el fracaso es inevitable.

La pasión desordenada ha oscurecido nuestra mente, y ya ni razonamos, ni ponderamos, ni medimos nuestras facultades y condiciones. Vamos ciegos tras la codicia del dinero, sin ver ni alcanzar la catástrofe que nos aguarda.

A la larga, mucho más ventajoso, para nosotros y para la sociedad, es el consejo del poeta, de estarse tendido a la sombra:

"...mientras miserablemente se están los otros abrasando
con sed insaciable
del venturoso mando..."

Narciso CAMPILLO BALBOA