El Ideal Gallego

Año XXXVIII.—Número 11.481.—Avenida de Rubine, 16 — LA CORUÑA, MARTES 16 DE FEBRERO DE 1954 — Precio: 70 céntimos ejemplar

VISADO
CENSURA PROVINCIAL DE LA CORUÑA

Los "cuatro" sólo piensan en separarse "amigablemente"

El fracaso es inevitable

Un nuevo plan occidental para impedir la división de Europa

BERLIN, 15.—La Conferencia de los cuatro ministros de Asuntos Exteriores entra hoy en su etapa final, con la grave preocupación de como terminar las conversaciones, de manera grata, a pesar de su fracaso, hasta la fecha.

Los funcionarios dicen que el principal problema de los ministros es cómo "se separan" sin alarmar a la opinión mundial por su fracaso y, en consecuencia, como evitar el aumento de la tensión internacional existente.

En los medios allegados a la Conferencia, se cree que ambos bandos adoptarán una política de espera y observación, durante cierto tiempo, en un intento de evitar una nueva guerra de nervios.

Algunos funcionarios estiman que, a pesar del fracaso, la Conferencia ha servido indiscutiblemente, aunque no se haya logrado otra cosa, para poner en claro el sentido realista de la política internacional y para desechar peligrosas ilusiones que son las que han impedido que el Occidente actuara seriamente en los meses últimos. Uno de los principales resultados ha sido el de conocer claramente la política exterior del Kremlin y sus objetivos a largo plazo en Europa y Asia. El Kremlin no quiere retroceder ni una pulgada y desea mantener sus posiciones en Europa y en Extremo Oriente.—(EFE).

* * *

BERLIN, 15.— Según un informe occidental, los resultados de las tres semanas de conversaciones entre los ministros de las cuatro potencias, son los siguientes:

1.—Oriente y Occidente continúan totalmente divididos en cuanto al arreglo del problema alemán.

2.—Rusia desea una Alemania neutralizada, dejada a su merced.

3.—El Kremlin desea el abandono de la alianza atlántica septentrional y de la comunidad defensiva europea, para reemplazarlas por un bloque de seguridad de las naciones europeas, bajo la dirección virtual de Rusia, con la total exclusión de los Estados Unidos y jugando Gran Bretaña solamente un papel subordinado.

4.—Moscú desea mantener su guerra sobre Austria, dejando sus fuerzas en el país, aun después de concluído el Tratado de paz.

5.—El Kremlin ha abandonado toda idea de "galantear" a los alemanes y ha manifestado claramente que desea una Alemania unida, que permanezca desarmada indefinidamente. Francia debe separarse de sus aliados y el frente unido occidental quedar así deshecho.—(EFE).

OTRO PLAN PARA IMPEDIR LA DIVISION DE EUROPA

BERLIN, 15. (Urgente). — Occidente ha contestado al plan soviético de seguridad europea con otro, en cuatro puntos, por el que podría terminar la división de Europa en oriental y occidental.

Vende oro por toneladas

RIO DE JANEIRO, 15.—Jacobo Koldobscky, ha propuesto al Gobierno brasileño la venta de diez toneladas de oro de su propiedad. Koldobscky, egipcio naturalizado paraguayo y residente ahora en Río de Janeiro, ha dicho que una parte de su inmensa fortuna en oro está en el Uruguay y otra en Suiza; y ha pedido ya permiso al Ministerio brasileño de Hacienda para transferir al Brasil ese oro que está fraccionado en barras de un kilogramo.

Se afirma que el Ministerio de Hacienda, una vez obtenidas las pruebas de que efectivamente Koldobscky posee dicha cantidad de oro, pondrá como condición previa que la venta sea hecha al Banco del Brasil sobre la cotización del mercado oficial.—(EFE).

El Papa exhorta a los enfermos para que invoquen la protección de la Inmaculada

Hoy, a las diez menos cuarto podrá ser oída de nuèvo la voz del Santo Padre

CIUDAD DEL VATICANO, 15.—El domingo Su Santidad el Papa, Pío XII, ha dirigido un mensaje a través de los micrófonos de la Radio Vaticana a todos cuantos sufren la angustia de enfermedades físicas, con motivo de la jornada de oración dedicada a ellos y que ha organizado la comisión del año mariano.

El Padre Santo pronunció las primeras frases de su mensaje desde la misma cámara pontificia. Comenzó a hablar a las siete y cuarto de la tarde ante el micrófono de la citada emisora. Después de dirigir a todos los enfermos del mundo las primeras frases de consuelo y exhortación, un sacerdote locutor de Radio Vaticana continuó la lectura del mensaje.

Su Santidad recordó que gracias a la técnica moderna podía dirigirse personalmente a todos los que padecen enfermedades en hospitales, clínicas o prisioneros en sus mismas casas. Recordó que cuando procedió a la apertura del Año Mariano en la festividad de la Inmaculada Concepción, sus plegarias fueron dedicadas especialmente por aquellos que sufren físicamente.

Dirigó una exhortación a cuantos se encuentran enfermos para que sus propios sufrimientos los ofrezcan humildemente a la omnipotencia divina, recordando en todo momento que todo obedece a la voluntad de Dios, a la que es preciso someterse con ánimo fuerte y valeroso.

Se refirió a la celebración del Año Mariano y exhortó a todos los que se encuentran enfermos que imploren la protección de la excelsa Madre común, la Inmaculada.

Al terminar la lectura del mensaje el Padre Santo impartió su bendición apostólica para todos aquellos que sufren enfermedades.—(EFE).

ESTA NOCHE PODRA OIRSE LA VOZ DEL PAPA

CIUDAD DEL VATICANO, 15.—A propósito del radiomensaje que Su Santidad Pío XII, dirigió a los enfermos, a las siete y cuarto de la tarde del domingo, "Osservatore Romano" escribe, entre otras cosas:

"El Romano Pontífice, a pesar de no estar aun completamente restablecido, respondiendo a su ardiente y particular amor a los enfermos, se ha dignado confortarlos con su misma voz en la primera parte de su radiomensaje. Su Santidad habló al micrófono desde sus habitaciones privadas. Con una profunda emoción ha sido oída de nuevo su voz. Oimos que tenía tono de inmenso afecto y de extraordinaria solicitud, distinto en cada frase y en cada palabra, índice perfecto de la elocuente y ardiente paternidad universal con Dios encendido en el corazón de su predilecto".

Hoy, martes, en nuestra emisión "La palabra del Papa", a las diez menos cuarto de la noche, retransmitida por Radio Nacional de España y otras emisoras españolas, daremos la misma palabra viva del Papa y su bendición, juntamente con un amplio resumen del radiomensaje.—(LOGOS)

OBRA DEL MAU-MAU

Los "Mau-Mau" no descansan en sus actividades terroristas. Una de sus más recientes hazañas ha sido el descarrilamiento de un tren en la línea de Monbasa-Narobi. El convoy saltó de la vía como puede apreciarse en la foto (A. P.)

Desde un automóvil en marcha, dispara contra los transeuntes y hiere a un obrero

FLORENCIA, 15.—Un individuo, al volante de un coche "Ford", en los suburbios de Florencia, disparando su pistola contra los transeuntes, hirió de gravedad a un obrero de 85 años de edad. La Policía ha montado un servicio de control en todas las carreteras, en un esfuerzo para detener al sujeto en cuestión, el cual se cree que está loco. El trabajador herido ha sido trasladado al hospital, con una bala en el estómago y otra en un hombro. Ha manifestado a la Policía, que el conductor del vehículo se le aproximó para pedir una información, e inmediatamente sacó la pistola y disparó por dos veces. Otro transeunte, que encontró al conductor del coche fuera ya de las puertas de Florencia, se ha presentado a la Policía con un agujero de bala en su abrigo y un arañazo. Al parecer, el supuesto loco le disparó desde dentro del coche, sin parar.—(EFE).

El primer buque norteamericano con material de guerra llegó a Cartagena

CARTAGENA, (Murcia), 15.— El buque norteamericano "Northewestern Victory" que transporta el primer envío de material militar en virtud del programa de defensa mutua, ha llegado a este puerto, dirigiéndose hacia el muelle de Alfonso XII, y ancló entre las boyas siete y ocho, situadas frente al hospital militar de Marina. Las operaciones de atraque fueron presenciadas por numeroso público desde la balaustrada de la muralla del mar.

El "Northewestern Victory", desplasiete mil seiscientas seis toneladas, y tiene de eslora ciento cuarenta metros. Llegó totalmente engalanado desde la popa a la proa, y en el mástil de proa ondeaba la bandera española.

Para asistir al acto de entrega del material que conduce el buque de los Estados Unidos, llegaron a la base aérea de San Javier dos aviones norteamericanos a bordo de los cuales, venían el embajador en Madrid, Mr. James Clement Dunn; el jefe del Estado Mayor teniente brigadier Mr. Earl C. Berquest y el coronel Roberxts, todos los cuales fueron cumplimentados por el gobernador civil y jefe provincial del Movimiento, y por el coronel jefe director de la Academia General del Aire. Seguidamente se trasladaron

(CONTINUA EN CUARTA PLANA)

Un bombardero atómico norteamericano aterrizó en Barajas

BARAJAS, 15.—A las dos de la tarde ha tomado tierra en el aeropuerto de Barajas, procedente de Sili Slimane, Marruecos, un avión de bombardeo atómico norteamericano tipo B-47, que ha sido repostado de gasolina en vuelo sobre el propio aeropuerto por un avión C-97, del tipo "Strato Crusteri", también de las fuerzas norteamericanas. Después de permanecer dos horas en Barajas, el avión emprenderá vuelo de regreso.

Presenciaron la llegada del aparato el jefe del E. M. del Aire, general Langoria; el teniente general Saenz de Buruaga, jefe de la primera región aérea; el general Vaquero, el general Mata, el general Rubió y otros altos jefes del ministerio del Aire.—(CIFRA).

Se constituyó la Junta Nacional de homenaje a don José Calvo Sotelo

MADRID, 15.—En cumplimiento de la Orden de la Presidencia del Gobierno de 22 de enero último, se procedió esta tarde a la constitución de la Junta nacional encargada de dar forma al homenaje debido a la memoria del glorioso protomártir de la Cruzada, don José Calvo Sotelo. La reunión se celebró en el despacho del ministro de Obras Públicas, conde de Vallellano, que es el presidente de la Junta nacional. Como se determina en la citada Orden ministerial, esta Junta realizará la iniciativa del Gobierno nacional de Burgos para honrar, como se merece, la memoria del protomártir, que consistirá en un sencillo monumento público, y la constitución de una Fundación benéfica que perpetúe su nombre. En la reunión de esta tarde, presidida por el conde de Vallellano, fué designado por unanimidad secretario de la Junta nacional del homenaje, don Jesús Marañón y Ruíz Zorrilla, el cual informó ampliamente de todos los antecedentes relacionados con la primera Junta que se constituyó en Burgos en 1938, de la que es continuación la que acaba de ser nombrada y esta tarde tomó posesión de su cargo. Entre los reunidos hubo un amplio cambio de impresiones sobre la labor encomendada a esta Junta para dar pleno cumplimiento a la patriótica finalidad que con este homenaje se persigue. Con tal objeto fueron designadas diferentes ponencias encargadas de llevar a la práctica los acuerdos adoptados y que muy pronto serán puestos en ejecución. La Junta acordó volver a reunirse en breve para poner en marcha las iniciativas que hoy han sido expuestas por los componentes de la misma.—(CIFRA).

AYER

Seguimos sin hacer nada extraordinario que nos aleje de la modorra invernal. Esto nos hace recordar las historietas de "Tip y Top" en busca de noticias frescas: tenían que fabricarlas ellos mismos. Aquí, en La Coruña, puede decirse que no las hay frescas ni pasadas. Parece que llegamos a un momento en el cual, cansados de ver llover, de soportar días grises, hemos optado por estar sentados. La posición de sentado es tan cómoda que no invita a nada que siga el rumbo de la agitación; antes al contrario, nos lleva por el camino inverso, de la somnolencia y, después, del sueño. Claro está: cuando se llega a esta conclusión, se da uno cuenta de que vive en una ciudad que está dando pasos de gigante hacia una sedentaria felicidad.

De todas formas, para que no podamos asegurar certeramente que todos los coruñeses tienen las mismas ideas y la misma postura ante la vida, anotemos que a un motociclista le hurtaron su vehículo en el Puente Pasaje y se lo dejaron en El Carballo; parece que el autor del hecho se cansó también demasiado pronto y optó por no seguir la aventura.

En otro orden de cosas, anotemos el retorno del Deportivo y la visita realizada a El Ferrol del Caudillo por el gobernador civil.

Y no nos pidan, por favor, que para estos casos recurramos al tiempo. En estos días que vivimos ni los mismos enamorados, en su aburrimiento, llegan al extremo de referirse a ese viejo, soso y adocenado tópico.

ANUNCIESE EN
EL IDEAL GALLEGO

MAGNIFICA EN SU MELODIA

EL HECHIZO DE Melba

MAGNIFICA EN LO ESPECTACULAR

MAGNICA EN LO ROMANTICA

MAGNIFICA EN SU ESPLENDOR

PATRICE MUNSEL

La prodigiosa cantante del Metropolitán Opera House, de Nueva York, en el espectáculo más deslumbrante que nos ha ofrecido el cine.

SU FASCINANTE FIGURA FUE APLAUDIDA CON DELIRIO POR TODAS LAS CAPITALES DEL MUNDO.

NOTICIERO CORUÑES

El Gobernador civil estuvo ayer en Ferrol

EL FERROL DEL CAUDILLO, 15.—A primeras horas de la tarde llegó a esta ciudad el gobernador civil y jefe provincial del Movimiento, don Cristóbal Graciá Martínez. Después de almorzar, y en unión del director del Dispensario Antituberculoso, don José María Iglesia Parga, se trasladó a Catabois, en donde le esperaba el inspector provincial de Sanidad, señor Andueza. Visitó con detenimiento el Sanatorio Antituberculoso sito en aquel lugar, e hizo cálidos elogios de las diversas instalaciones del mismo. A última hora de la tarde regresó a La Coruña.

VISITAS

En el día de ayer el gobernador civil y jefe provincial del Movimiento, don Cristóbal Graciá Martínez, recibió en su despacho oficial la visita de las siguientes personas:

Comisión de estudiantes de la Facultad de Medicina de la Universidad de Santiago, con el jefe del Distrito Universitario, don José Luis Pérez Tahoces; alcalde de Padrón, con una comisión de fuerzas vivas de la misma localidad.

SOCIEDAD

PETICIONES DE MANO

M.ª del Carmen Rodriguez Herrera

Por nuestros distinguidos convecinos don Miguel Muñoz Ortiz y su esposa doña Elena Lorenzo, y para su hijo don Jorge, que cuenta con tantas simpatías en La Coruña, ha sido pedida a los señores de Rodríguez Gandoy (don Faustino), la mano de su hija la encantadora señorita María del Carmen Rodríguez Herrera.

Entre el futuro matrimonio se cruzaron los regalos de rigor, habiéndose concertado el enlace para el próximo mes de mayo.

Con este motivo están recibiendo gran número de felicitaciones la gentil pareja y sus deudos.

VIAJEROS

Salió para Madrid, don Rafael Sande González.

—A Santiago y Ordenes ha salido el fiscal provincial de la Vivienda, don Jesús Molina y Paz.

—Llegaron de Madrid y pasaron breves días en la amable compañía de sus familiares, doña Carmen Liñares Vda. de Ruiz y sus hijos los señores de Teijeiro-Ruiz, la distinguida señora doña Olga Gómez Mena y doña Pilar Ruiz Liñares, que regresaron a La Habana, de donde procedían.

VIAJEROS

Salieron para Madrid, con objeto de tomar el avión para Cuba, donde pasarán una temporada, los señores de Arias, con su encantadora hija Raquel.

PIDA CHOCOLATE SANTA JUANA

Delegación de Trabajo

SERVICIOS PORTUARIOS

En el B. O. de la Provincia del día 13 de los corrientes, aparece el anuncio de concurso-subasta para la construcción del "Edificio para Obreros Portuarios".

El presupuesto asciende a la suma de 1.959.970'98 pesetas.

El plazo para presentar las proposiciones en la Delegación Provincial de Trabajo será de veinte días naturales contados desde el día siguiente al de la publicación del anuncio en el Boletín Oficial de la Provincia.

El proyecto y presupuesto podrán examinarse en las Oficinas de la Delegación Provincial de Trabajo en todos dos días laborables, de 10 a 12'30 de la mañana.

Lo que se pone en general conocimiento a los efectos oportunos.

La Coruña, a 15 de febrero de 1954.

EL DELEGADO DE TRABAJO.

LOS PUERTOS

Entradas: "Llumares", con cemento, de Pasajes; "Monte Contes", de Gijón, con carga general.

Salidas: "Cajal", en lastre, para Camariñas.

MAREAS PARA HOY

Pleamares: a las 3'21 h., 3'48 m., y a las 15'38 h., 3'55 m.

Bajamares: a las 9'30 h., 0'99 m., y a las 21'46 h., 0'92 m.

NOTAS Y AVISOS

AYUNTAMIENTO DE LA CORUÑA.
REGISTRO GENERAL
DE ENTRADA

En cumplimiento de lo preceptuado en el número 2 del artículo 264 del Reglamento de Organización, Funcionamiento y Régimen Jurídico de las Corporaciones Locales, de 17 de Mayo de 1952, esta Secretaría ha fijado el horario de 9 a 13, en los días laborales, para la recepción de documentos en el Registro General de Entrada.

Lo que se pone en conocimiento del público.

DOCUMENTO NACIONAL DE IDENTIDAD. SECCION REGIONAL
NUMERO DIEZ

Se recibieron los Documentos Nacionales de Identidad hasta el número 32.187.750. Se pone en conocimiento de sus respectivos titulares a fin de que puedan hacerse cargo de los mismos en las oficinas del Servicio, sitas en la calle de Fernando González número 4, entresuelo, durante las horas de 10 a 13 de cualquier día laborable, debiendo ir provistos del resguardo provisional que se les entregó al presentar las solicitudes.

Se advierte a los solicitantes residentes en los ayuntamientos de la zona rural y cuyos Documentos están comprendidos entre los expresados anteriormente, que los mismos han sido enviados a las Alcaldías respectivas en las cuales deben personarse para hacerse cargo de ellos.

La Coruña, 13 de febrero de 1953.

El Jefe Regional.

Suscripción pro-instalación de la calefacción en el Asilo de Ancianos

Hoy quedará abierta en todos los Bancos así como en la Caja de Ahorros y en el Asilo (calle de Adelaida Muro) la suscripción para la instalación de la calefacción en las enfermerías y aposentos de este Asilo, donde centenares de ancianos de ambos sexos (la mayoría impedidos y enfermos) pasan los últimos años de su vida.

Es por tanto de esperar del caritativo pueblo coruñés, que por tratarse de una gran y apremiante necesidad, acuda a depositar su donativo para que pronto sea una realidad la soñada instalación de la calefacción en este importante centro de beneficencia, para así rodear del necesario bienestar a la ancianidad desvalida, la cual en el riguroso invierno que estamos disfrutando, pasa mucho frío.

Por mediación de las columnas de EL IDEAL GALLEGO, siempre al servicio de los pobres, se irá dando cuenta de los donativos recibidos, así como en fecha próxima se dará a conocer el presupuesto de los cuantiosos gastos que ocasiona esta importante mejora en favor de los pobres ancianos.

A 4.050 metros descendió el batiscafo francés

DAKAR, 15. — El batiscafo francés se ha sumergido para batir la marca de inmersión en alta mar, en un punto situado a doscientos kilómetros de la costa.

Alcanzó la profundidad de cuatro mil cincuenta metros, con lo que ha establecido una marca mundial—(EFE)

Clasificación de los mozos del reemplazo de 1954

El día 21 del actual, a las nueve de la mañana, dará comienzo en el salón principal de la planta baja del Ayuntamiento, el acto de la clasificación y declaración de soldados de los mozos inscriptos en el alistamiento formado para el Reemplazo del Ejército de 1954, que comprende a los jóvenes nacidos en el año 1933, continuándose el acto en días sucesivos con arreglo al siguiente orden alfabético:

Día 21, para los mozos cuyo primer apellido comience con las letras A a la G, inclusive.

Día 22, para las letras H a la Q, inclusive

Día 23, para las letras R a la Z, inclusive.

REVISION DE INUTILES

Para los mozos de los Reemplazos de 1950 y 1952 que tienen la clasificación de inútil temporal, se señala el día 24 del propio mes en curso, a las nueve de la mañana.

A este acto deberán comparecer personalmente los interesados, exceptuándose a los qué se encuentren sirviendo como voluntarios en los Ejércitos de Tierra, Mar y Aire, si bien sus familiares o representantes darán la oportuna referencia, si es que hasta ahora no lo han verificado.

CINE

EXHIBICION PRIVADA DE UN INTERESANTE "FILM"

El domingo se efectuó en el Teatro Colón una exhibición matinal privada de la película "El hechizo de Melba", acontecimiento artístico que congregó en aquel coliseo a destacadas personas de la vida musical coruñesa, atentamente invitadas por la Empresa.

La cinta es no solamente la biografía de la célebre cantante Melba, sino de la Opera, que aparece en la magnífica producción en todo el esplendor de un género tan completo en recursos estéticos. Además el "film", una especie de "Gran Caruso" y "Cuentos de Hoffmann", ensamblados, posee otros muchos valores, como son un color perfecto, una presentación fastuosa y de cuidadísimo ambiente, y un argumento interesante con notas humanas y emotivas.

Al finalizar la proyección sonó en la sala una espontánea salva de aplausos, mientras los concurrentes expresaban su gratitud por habérseles deparado tan deliciosa jornada de arte.

CARTELERA DE ESPECTACULOS

CINE PARIS

5,30-8-11 MAYORES

KIOSCO - HOY
ALTO: 4, 6, 8 y 11.
BAJO: 3'45, 5'45, 8'15 y 10'45.
ULTIMO DIA DE ENORME EXITO
UN GRITO EN EL PANTANO
Jean PETERS
En tecnicolor. (Tolerada menores).
Mañana: ROBIN DE LOS BOSQUES

CINE GOYA
HOY, EXTRAORDINARIO EXITO
Jamás la tensión llegó a tan alto grado como en
SOLO ANTE EL PELIGRO
Todos desertaron, menos él. Los hombres son así, como el héroe de esta película: GARY COOPER
4, 6, 8, 11. Tolerada para menores.

CINE FINISTERRE
¡UNICO DIA! 6, 8'15 y 11
Fernando SOLER - Susana GUIZAR
en un drama conmovedor
Cuando los padres se quedan solos
(Tolerada menores).

LEA Y ANUNCIESE, EN
EL IDEAL GALLEGO

CIUDAD
ULTIMO DIA
Funciones: 6, 8 y 11
HOY, excepcional estreno simultáneo
FERNANDO FERNAN GOMEZ
EN
Nadie lo sabrá
El hombre más honrado, ante el dilema de dejar de serlo por 30.000 dólares
Tolerada menores.
Complemento:
LA CIUDAD DE RAFLES

CINE HERCULES
HOY, a las 6, 8'15 y 10'45
DITA PARLO-PIERRE BLANCHAR
EN
EL CRIMEN DEL CORREO DE LYON
Autorizada mayores.

GRAN CINE CORUÑA
HOY, CLAMOROSO EXITO
Un diablo con las mujeres,
Un demonio con la espada.
SCARAMOUCHE
(EN TECNICOLOR)
Su arrogancia y su risa eran tan hirientes como su espada
Stewart GRANGER
Eleanor PARKER
Janet LEIG
Mel FERRER
4, 6, 8, 11. Autorizada para mayores.

TEATRO ROSALIA CASTRO
HOY, a las 4, 6, 8 y 11
¡OTRA AUDACIA INTERNACIONAL de CAROL REED!
SE INTERPONE UN HOMBRE
El más inquietante episodio de espionaje, más acá y más allá del "telón de acero"
JAMES MASSON - CLAIRE BLOOM
(Tolerada menores).

CINE AVENIDA
HOY: Extraordinario ESTRENO

Joel Mc CREA - Evelyn KEYES
4, 6, 8, 11. Tolerada para menores

CINE EQUITATIVA
Continua, 3 pesetas
GENE TIERNEY - ANA ANDREWS
CLIFTON WEBB - V. PRICE
en la más bella y emotiva historia de amor
LAURA
por la que los hombres estaban dispuestos a morir
Autorizada mayores.
MAÑANA:
LA PASION DE LOS FUERTES

SAVOY
HOY, ULTIMO DIA
NO QUIERO DECIRTE ADIOS
4, 6, 8, 11. Autorizada para mayores
MAÑANA: LA MUJER DE NADIE.

TEATRO COLON
ULTIMOS DIAS
CUANDO LOS MUNDOS CHOCAN
5'30, 8, 11. Tolerada para menores.
PROXIMO ESTRENO:
EL HECHIZO DE MELBA

El Ideal Gallego
Antonio, 39
en el Kiosco Pasapoga, Avda. de José
SE VENDE EN MADRID

Los notables musulmanes regresaron a Marruecos

CEUTA, 15.—En buque transbordador han regresado las autoridades y notables musulmanes que días pasados, en unión del Alto Comisario de España y del Gran Visir del Gobierno del Majzen, fueron recibidos por el Jefe del Estado español.

En el muelle España, de Ceuta, se encontraban numerosas personalidades para el acto de recepción, entre los que figuraban el comandante general de Ceuta, el delegado de Asuntos Indígenas de la Alta Comisaría, delegado del gobernador general de las plazas de soberanía, corporación municipal y otras autoridades, tanto de Ceuta como de Tetuán.

Los notables y autoridades musulmanas, al descender del buque, pusieron de manifiesto su vivo agradecimiento por todas las atenciones de que habían sido objeto, tanto en Madrid como en otras ciudades españolas. Lo mismo el Gran Visir que las demás personalidades, han expresado a la prensa su satisfacción por la entrevista que les fué concedida por el Caudillo.—(CIFRA).

EN TETUAN

TETUAN, 15.—La comisión de autoridades marroquíes presidida por el Gran Visir del Gobierno jalifiano, que se trasladaron a Madrid para expresar a S. E. el Jefe del Estado y Caudillo de España el testimonio de adhesión y cariño del pueblo entero de Marruecos ,llegó a Tetuán, después de su brillante recorrido por diversas ciudades de Andalucía. Luego de ser cumplimentados por las autoridades, los miembros de esta comisión se retiraron a descansar.—(CIFRA).

Castiella ingresa en la Congregación Mariana de Nobles

ROMA, 15.—En la Iglesia Romana de Jesús y en el curso de una solemne ceremonia, ha ingresado el embajador de España cerca de la Santa Sede, don Fernando María Castiella, en la Congregación Mariana de Nobles, fundada en 1593 y de la que dependen las Congregaciones marianas de todo el mundo. El rector de la Universidad gregoriana, Padre Abelan, impuso la medalla al señor Castiella y, acto seguido, pronunció una plática en la que exaltó el fervor mariano de la nación española.

A la ceremonia asistieron, entre otras personalidades, los embajadores de Argentina, Colombia y Portugal.—(EFE).

Radio Cine de Ares

Véndese en pública subasta el viernes 26 a las 11 de la mañana en la notaría de D. Juan Arredondo y Verdú en Puentedeume.

Empresarios

Cine nuevo y en pleno funcionamiento, entregándose la llave en el momento de adjudicación.

ARTE Y ARTISTAS

CARTELES

La tradición artística del cartel en España mantiene inhiestas sus prerrogativas estéticas. Nuestro país ha contado siempre con excelentes dibujantes, y los de hoy nada tienen que envidiar a los de ayer. Un agudo sentido de la publicidad, unido al progreso de los procedimientos gráficos, justifican la belleza plástica de esas efímeras obras anunciadoras logradas con tres, cuatro o cinco tintas. El arte y el ingenio puestos al servicio de una finalidad propagandística determinada, pueden producir carteles tan meritorios y atractivos como estos que acaban de ser editados en Pamplona y Córdoba. La industria, las fiestas y el turismo ofrecen campo ilimitado a la imaginación y a la competencia profesional de nuestros dibujantes.

EXPOSICION PICTORICA DE JOSE FRANCISCO EN VALENCIA

El notable paisajista coruñés José Francisco, ha inaugurado ayer en los salones del Lar Gallego de Valencia una exposición de sus obras, todas ellas paisajes gallegos. Gustarán porque José Francisco infunde un hálito poético a su pintura que la ennoblece. Le deseamos el mayor de los éxitos.

PINTURAS CANADIENSES

MADRID, 15.—Bajo los auspicios de la Embajala del Canadá en Madrid, se va a celebrar durante el próximo mes de marzo una gran exposición de pinturas de la nación canadiense. Esta exposición, en la que figuran 22 óleos de las primeras firmas de la pintura canadiense y otros cuadros hasta el medio centenar, está dando la vuelta al mundo para contribuir de este modo al mutuo conocimiento entre el Canadá y los países visitados. En un recorrido de unos 150.000 kilómetros, la exposición ha sido presentala en Ottawa, San Juan de Puerto Rico, La Habana, Méjico, Caracas, Río de Janeiro, Sao Paulo, Buenos Aires, Montevideo, Londres, París, Roma, y actualmente Estocolmo, desde donde será enviada a Madrid. El certamen, además de su indudable interés artístico, ha de tener sin duda, como ya está ocurriendo en otros países, otras agradables repercusiones. A través lel arte serán dadas a conocer en Madrid la riqueza y la belleza de este gran país canadiense, de enormes recursos de todo orden y de ilimitadas posibilidades en riqueza natural, cuyo conocimiento es siempre de gran interés.

MADRID

Los actos conmemorativos del 175 aniversario del Cuerpo de Ingenieros de Minas fueron brillantemente inaugurados

Algunos jugadores madridistas acusan inferioridad física

(Especial para "El Ideal Gallego")

MADRID, 15.—En plena celebración de los actos conmemorativos del 175 aniversario del Cuerpo de Ingenieros de Minas, las consideraciones al respeto del profano en estas materias no pueden menos de llevar un fuerte sello de respetuosa admiración. Las cuantiosas cifras que, estadística en mano, nos descubren el espléndido desarrollo de la minería española, especialmente en estos últimos ocho años, son más olocuentes que cuantas explicaciones científicas pueden llegar al lector ajeno a estas cuestiones a través de las importantes reuniones que ayer comenzaron en Madrid en la Escuela de Ingenieos de Minas, enclavada en Ríos Rosas. Ha tenido esta importante reunión internacional conmemorativa una previa divulgación suficiente como para despertar el interés general.

ACTOS CONMEMORATIVOS

La extraordinaria solemnidad que revistió el acto de apertura de los actos conmemorativos llegó, pues, al hombre de la calle reflejándose en los comentarios de difusión de datos y cifras de esa gran participación de la minería española en el desarrollo industrial del país que, lógicamente, produce al profano, llega éste, sin embargo, en síntesis de más sencilla comprensión, a la halagadora conclusión de que si el desenvolvimiento de la industria minerometalúrgica nacional apenas rebasó en 1942, los tres mil millones de pesetas, en 1952, ha alcanzado los 17.000 millones de pesetas, lo que es un claro exponente de la espléndida vitalidad que esta importante rama de nuestra economía adquirió sólo en unos pocos años gracias al impulso de una política firme que ha de llevarla a metas más ambiciosas en el futuro.

En la presidencia del acto inaugural figuraron los ministros de Educación Nacional y de Industria, acompañados de la comisión organizadora que preside el conde de Benjumea con una asistencia de más de seiscientos congresistas, todos ellos hombres de ciencia e ingenieros destacados nacionales y extranjeros. Además se adhirieron por telegrama o mensaje numerosas escuelas de minas extranjeras entre ellas las de Camboya y Londres.

Los discursos del secretario de la comisión, señor Herrero Egaña, y del presidente del comité ejecutivo, señor Bertrán de Lis, sirvieron de elevado preámbulo a las importantes palabras que pronunció acto seguido el ministro de Educación Nacional.

EXPOSICION MINERO METALURGICA

Y tras los discursos la inauguración de la magnífica exposición minerometalúrgica instalada en la calle de Alenza, al lado del edificio de la escuela, cuyos 120 "stands" ocupan toda la calle que ha tenido que ser cerrada al tránsito. Montada con gran originalidady buen gusto las instalaciones ofrecen unas curiosas maquetas de las distintas actividades mineras y metalúrgicas, los últimos sistemas de extracción y transformación de minerales, perforación de pozos e importantísimas colecciones de objetos diversos. El trabajo español en la materia se aprecia en interesantes dioramas laborales. Es esta exposición, una abrumadora muestra de la trascendencia que en la economía nacional tiene la industria minerometalúrgica. En ella participan también destacadamente, entre otros países, Inglaterra, Alemania, EE. UU. Francia, Suecia e Italia.

JORNADA LIGUERA

Pasado ya por el trance de la jornada liguera, respiran algo más tranquilizados los seguidores del Real Madrid, después del triunfo obtenido frente al Sevilla. Algo apretada fué esta victoria y no muy convincente, pues en el transcurso del partido acusaron inferioridad física algunos jugadores de valía, como por ejemplo Molowny, detalle nada tranquilizador ante el próximo partido cumbre a celebrar contra el Barcelona en la Ciudad Condal. Los atléticos acusaron el golpe de Balaídos con cierta calma, en espera de que para el difícil partido contra el Valencia contará el equipo con Silva convertido hoy en el jugador clave de la delantera rojiblanca.—(LOGOS)

El documento nacional de identidad, obligatorio en todas las edades

MADRID, 15.—La Dirección General de Seguridad hace público que es obligatorio obtener el documento nacional de identidad en todas las edades, dentro del actual año, puesto que ha desaparecido el límite de 57 años que estaba señalado.—CIFRA).

Toros

En la plaza mejicana del Toreo Julio Aparicio ganó la oreja de oro

MEJICO, 15.—La oreja de oro de la tradicional corrida en beneficio del Sanatorio de Guadalupe, ha sido otorgada a Julio Aparicio. La corrida, con toros de Coaxamalucan, se celebró en el Toreo.

Fermín Rivera escuchó una gran ovación y dió la vuelta al ruedo.

Jorge Medina lidió sin lucimiento y pinchó seis veces.

Julio Aparicio dominó con inteligencia y valor a su toro. La faena, con pases de todas las marcas, fué continuamente ovacionada. Mató de una buena estocada. (Oreja y dos vueltas al ruedo).

Manolo Vázquez realizó una faena muy bonita y torera, que fué aclamada. Un pinchazo hondo dobló al bicho, pero el puntillero lo levantó y hubo de descabellar. (Gran ovación y vuelta).

JULIO APARICIO

Guillermo Carvajal lidió con gran valor y fué cogido dos veces. Pinchó dos veces y fué aplaudido.

Manuel Jiménez "Chicuelo II" realizó una faena tremendamente dramática, emocionando a los espectadores. Mató de pinchazo y estocada. (Ovación y oreja).

El público se dividió al otorgar la "oreja de oro", pero predominaron los que la pedían para Aparicio.—

TRIUNFO APOTEOSICO DE PEDRES

MEJICO, 15.—Décimotercera corrida de la temporada en la Plaza de Méjico. Reses de Torrecilla, buenas.

Alfonso Ruiz "El Calesero" realizó dos grandes faenas en sus toros, pero no cortó orejas por pinchar varias veces. Fué muy ovacionado.

Pedro Martinez Pedrés tuvo su mejor tarde en Méjico. En su primera faena, muy valiente y variada, remató con un pinchazo y una buena estocada. (Ovación y petición de oreja). En su segundo toro, inició la faena citando de lejos, con una pedresina y siguió con una faena muy cerca, entre el entusiasmo del público. Tampoco cortó oreja por pinchar varias veces, pero escuhó una gran ovación.

KOSMOS

AÑO MARIANO

VIAJES MELIA, S. A. presenta

3 EXCURSIONES ECONOMICAS 3

Al alcance de todos los españoles para visitar

LOS 3 MAS FAMOSOS SANTUARIOS EUROPEOS

y gozar de un viaje inolvidable en condiciones excepcionalmente extraordinarias

ROMA. — 3 días de permanencia, visitando también Costa Azul. Salida desde Madrid: 13 marzo.— 15 días de duración. Precio: Pesetas 5.250. Nota: Puede salirse desde Barcelona, el 14 de Marzo al precio de Pesetas 4.750.

LOURDES Y PARIS. — 4 días de permanencia en París. Salida desde Madrid: 10 marzo.—11 días de duración. Precio: Pesetas 3.000.

FATIMA Y LISBOA.—Salida desde Madrid: 5 marzo.—5 días duración. Precio: Pesetas 1.375.

Nuestros Autopullmans de Lujo puestos al servicio y alcance de todos los españoles

Plazas limitadas, cerrándose la inscripción por riguroso orden de petición

Informes e inscripciones en

VIAJES MELIA, S. A.

CANTON GRANDE, 2 TELEFONO 4432

IMPORTANTE.—Nos complacemos en comunicar a nuestra distinguida clientela que tenemos a su disposición nuestro programa general de excursiones para todo el año de 1954, en el que constan nuestros viajes a: Inglaterra-Escocia; Fiords Noruegos, Sol de Medianoche, Tierra Santa, Lagos Alpinos, y las conocidas excursiones regulares a París, Italia, Costa Azul, nuestro "EUROTOUR", realizados con el confort y calidad ya habituales en ellos que caracterizan a los servicios de VIAJES MELIA, S. A.

ANUNCIO

INSTITUTO NACIONAL DE INDUSTRIA

Comisión Gestora de la Empresa Nacional de Turismo

CONCURSO DE MOBILIARIO Y ELEMENTOS DE DECORACION

para el Parador y Hospedería del Hospital Real de Santiago de Compostela

Las Bases y Planos pueden obtenerse o reclamarse por correo, en las oficinas de la Comisión, Valázquez, 47, a las horas de oficina, Madrid.

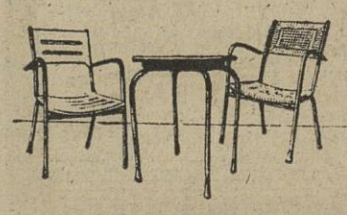

CAFETERIAS - BARES

Veladores, sillones de tubo, madera, médula recambiable marca GACHO.

Cómodos, garantizados.

Representante exclusivo

Garcigonzález. Montera, 36. Madrid.

PATATAS DE SIEMBRA

de Palencia, variedad Alava, en sacos precintados y con etiqueta de garantía del Ministerio de Agricultura, en

LA BRIGANTINA

Travesía de Vera, 5 Teléfonos 4248 y 5945

El centenario de Lincoln, coyuntura para la campaña electoral republicana

Los demócratas recurren a la Casa Blanca, pidiendo moderación

Desagradable impresión ante la noticia de que Rusia posee bombarderos atómicos

CRONICA DE WASHINGTON POR **MANUEL CASARES**

WASHINGTON, 15. — (CRONICA RADIOTELEGRAFICA DEL ENVIADO ESPECIAL DE LA AGENCIA EFE, PARA "EL IDEAL GALLEGO").

La mejor síntesis de carrera corta acaba de darse en una pequeña ciudad del Estado de Missouri. Un Consejo de Administración bancario se dirigió a la Bolsa de Trabajo pidiendo un individuo de 30 a 52 años, bien parecido y con alguna experiencia mercantil para ser director del Banco. El Banco logró su hombre.

El que esto sea posible crea aquí una mentalidad que no encaja en lo europeo, y mucho menos en lo ruso. Las diferencias de mentalidad explican porque la conferencia de Berlín terminará esta semana, después de veinte días de palabreo inútil. No es que los "cuatro grandes" hablen un lenguaje diferente. Es que la mentalidad está en las cuatro esquinas de un juego de sencillez infantil

Rusia fué a Berlín a sostenerse en Europa sin ceder un milímetro y a explotar la situación fluída en el Extremo Oriente. El precio que puso a cualquier concesión no fué otro que la libertad absoluta para sovietizar el resto de Europa. Inglaterra y Francia fueron en busca de alguna fórmula de compromiso. A explorar si Rusia cedía de un lado, aunque fuera a costa de otro. Norteamérica fué, meramente, a comprobar si con hechos el comunismo aspiraba a ser decente.

Con objetivos tan opuestos nadie puede sorprenderse si el tanteador marca cero. Lo único que queda claro es el error de invitar a los rusos a que hablen. Molotof, con su firmeza de no ceder un milímetro, puede haber atomizado a muchos europeos, principalmente alemanes y austriacios y, por retrueque, a los pueblos esclavizados como satélites. Pero su posición la ha nublado con grandes maniobras de propaganda que abren posibilidades de alternativas al nudo gordiano del rearme alemán.

Franceses e ingleses volverán a París y Londres más confusos que antes. El neutralismo europeo, que es el mejor camino para la sovietización de Europa, puede haber dado un gran paso. La campaña para que los yanquis se vayan de Europa tendrá ahora nuevas proporciones.

DUREZA DE LA CAMPAÑA DE PROPAGANDA REPUBLICANA

La política —internacional o nacional— tiene el resorte de la niebla cuando no conviene la exposición y solución simple de los problemas. En lo nacional, estos días dedicados a Abraham Lincoln, son un ejemplo en Norteamérica.

Abraham Lincoln fundó el partido republicano hace cien años. Los republicanos están en el Poder y, como es lógico, la celebración del centenario ha sido de una semana resonante. Los republicanos se han lanzado a campo abierto a pronunciar discursos, con dos finalidades: ensalzar su símbolo y dar los primeros clarinazos para las elecciones de noviembre.

Como es natural, han jugado duro y han pegado fuerte. Tanto, que los demócratas se han quejado ante la Casa Blanca, pidiendo a Eisenhower que discipline a los oradores de su partido. Eisenhower pidió a sus partidarios un poco de moderación, en una conferencia de Prensa.

Pero será difícil que lo logre, porque lo que está en juego es el congreso de noviembre próximo y la Casa Blanca en 1956. Mientras Eisenhower estaba con Mac Arthur en Filipinas y luego en Europa combatiendo al Eje, los republicanos tuvieron veinte años de ostracismo. No pueden olvidar la campaña que los demócratas comenzaron en 1928 para desacreditar y calumniar a Herbert Hoover. Fué tan efectiva que no sólo proporcionó a Roosevelt una mayoría abrumadora en 1932, sino que fueron necesarios veinte años para que la niebla creada alrededor de la figura de Hoover, empezara a disiparse.

Los republicanos no pueden olvidar el discurso de Roosevelt en Filadelfia, al aceptar su nombramiento para un segundo término, en 1936, cuando catalogó a todos los republicanos como "los mercenarios de un orden económico, los príncipes privilegiados de las dinastías económicas, los enemigos de la nación, tan potentes como aquellos con los que se enfrentó el país en la guerra de independencia".

Los republicanos no han podido olvidar las explosiones de Truman de "darles un infierno de campaña", ni su tendencia a salirse de la verdad a más de una distancia razonable.

Los demócratas han acudido a Eisenhower a pedirle que recomiende moderación a sus seguidores, en un remedo de filosofía: "las acusaciones de nuestros enemigos políticos son insultos soeces, mientras los nuestros son una cadena de ingeniosidades".

SE ESTA FOMENTANDO EL TEMOR A LA POTENCIA SOVIETICA

Una confusión semejante parece empezar a crearse ante el anuncio espectacular hecho por la revista "Aviation Week", adjudicando a Rusia la construcción en serie de dos grandes aviones de bombardeo atómico. En su edición del domingo ha publicado fotografías, al parecer tomadas a gran distancia desde el borde del "telón de acero", de lo que llama versión rusa del bombardeo intercontinental norteamericano. Uno, el titulado "Ilyshin 38", y otro el "Tupolev 200". Al primero se le supone una velocidad máxima de 400 millas por hora, un techo de cincuenta mil pies y un radio de tres mil millas. Al segundo se le asigna 464 millas por hora, techo de cincuenta mil pies y cuatro mil ochocientas millas de radio sin abastecerse. El artículo que acompaña a las fotografías en "Aviation Week" afirma que los rusos tienen más de 400 aparatos de esos tipos estacionados en Siberia a través del círculo polar. Los dos, por sus características, son capaces de transportar bombas atómicas.

Los hemanos Joseph y Stewart Alsop, han saltado inmediatamente con un artículo que hoy publican cientos de periódicos, afirmando cosas como ésta: "La noticia es un comentario depresivo sobre la afirmación del secretario de Defensa, Charles Wilson, de que los preparativos militares soviéticos no eran ofensivos en carácter. La existencia de tales bombarderos nuevos cambio por completo el equilibrio total atómico", que es como decir, sin decirlo, "lo mejor es que nos pleguemos a todo cuanto quiera Molotof en Berlín antes de que sea demasiado tarde".

Indudablemente, aquí no faltarán almas tímidas capaces de impresionarse y hasta es posible que en Europa los timoratos se cuenten por millones. Pero yo recuerdo una vez, en Salamanca, en que se anunció que la aviación roja había bombardeado Alba de Tormes. Desde luego, los rusos tuvieron en España un tipo de bombardero que era bueno para aquellos tiempos. Era el "Martín Bomber", bimotor de patente norteamericana, que los rojos disfrutaron a placer. De Salamanca salí en el acto para Alba de Tormes y pude comprobar que un avión, pasando con grandes precauciones, había arrojado cuatro bombas en hilera. Sólo dos alcanzaron el perímetro de la ciudad. Las restantes habían caído antes o después. Las vístimas fueron cuatro o cinco personas inocentes. La prisa del avión por huir, aunque no había antiaéreos, ni cazas, ni nada que se les opusiera, fué en verdad incomprensible. Pero aquella noche, el parte oficial rojo anunciaba que una escuadra aérea había aplastado Salamanca. Como el parte nacional daba la noticia escueta del bombardeo de Alba de Tormes, la prensa internacional puso sus grandes titulares: "La aviación gubernamental destruye Salamanca y Alba de Tormes". Y, sin duda, los timoratos o los interesados al estilo de los Alsoy, se impresionaron.

ANIVERSARIO DE LA VOLADURA DEL "MAINE"

Hoy hace cincuenta y seis años que el corazado norteamericano "Maine" estalló y se hundió en el puerto de La Habana, precipitando la guerra hispanonorteamericana. Pero es justo señalar que, al recordar la efemérides, la prensa norteamericana admite que la explosión y el hundimiento siguen siendo un misterio, que quizá nunca llegue a resolverse. El "New York Herald Tribune" dice hoy que una comisión de encuesta de la Marina norteamericana, por aquellos tiempos, determinó que la causa pudo ser una mina en contacto con el casco, pero sin poder asegurar quien o cómo la hizo explotar. Posteriormente ,otros investigadores norteamericanos, según el mismo periódico, admitieron la posibilidad de una explosión interna. El "Maine" hizo explosión y se hundió a las 9 y media de la noche. De una dotación de trescientos cincuenta y tres hombres murieron doscientos sesenta y seis. La campaña violenta de la prensa de Hearst logró la intervención de los Estados Unidos en Cuba. Curiosamente, esta misma prensa de Hearst ha estado al lado de España desde 1936.

LINDBERG, ASCENDIDO A GENERAL

WASHINGTON, 15. — El presidente Eisenhower ha enviado al Senado, para su confirmación, el ascenso a general de brigada de la reserva de las fuerzas aéreas del coronel Lindbergh, el famoso aviador que en 1927 realizó el vuelo sin escalas Estados Unidos-París.—(EFE).

Delegación Provincial de Sindicatos

CONCURSO DE MOBILIARIO

Se convoca concurso restringido para la adquisición de mobiliario con destino al Hogar del Productor de Puentedeume.

El pliego de condiciones está de manifiesto en la Administración Provincial de Sindicatos, finalizándose el 25 de febrero actual, a las doce horas, la presentación de pliegos.

Los anuncios serán de cuenta del adjudicatario.

La Coruña, 12 de febrero de 1954.

El Administrador Provincial de Sindicatos,

Fdo.) ISIDORO PEREZ ROBLEDO

Delegación Provincial de Sindicatos

CONCURSO DE MOBILIARIO

Se convoca concurso restringido para la adquisición de mobiliario con destino a la vivienda del Delegado Provincial de Sindicatos, en el edificio de la Casa Sindical.

El pliego de condiciones está de manifiesto en la Administración Provincial de Sindicatos, Pardo Bazán, 27-1.º, finalizándose el 25 de febrero actual, a las doce horas, la presentación de pliegos.

Los anuncios serán de cuenta de los adjudicatarios.

La Coruña, 12 de febrero de 1954.

El Administrador Provincial de Sindicatos,

Fdo.) ISIDORO PEREZ ROBLEDO

El primer buque norteamericano con material de guerra llegó a Cartagena

(CONTINUACION DE PRIMERA)

en automóvil a Cartagena, donde fueron recibidos por el capitán general del Departamento marítimo, almirante Vierna, en unión del cual revistaron las tropas que les rindieron honores, a la puerta del palacio de Capitanía, consistentes en fuerzas de Infantería de Marina. Poco después pasaron al interior del palacio, y en el despacho del capitán general se celebró una recepción, en la que el embajador de los Estados Unidos, Mr. James Clement Dunn, pronunció las siguientes palabras:

"Nos hemos congregado aquí para dar la bienvenida al "Northwestern Victory" que trae a España el primer envío de ayuda militar de los Estados Unidos. Su cargamento consiste en material de guerra para las tres fuerzas armadas españolas de Tierra, Mar y Aire y comprende tanques, camiones, fusiles sin retroceso, equipos electrónicos, piezas de repuesto para aviones y otros pertrechos.

El "Northwestern Victory" es el primero de muchos otros barcos que vendrán en los meses próximos a los puertos españoles con más mercancía y material a fin de prestar a España la ayuda económica y militar prevista en los convenios suscritos por ambos gobiernos.

Es para mí un gran honor representar a mi gobierno en esta ceremonia, se trata del primer paso efectivo en el terreno de la nueva conexión establecida entre nuestras dos naciones por el acuerdo concertado para nuestra mutua protección. Quiera Dios que de este convenio resulte, no sólo un fortalecimiento recíproco de nuestro bienestar y de nuestra capacidad de defensa común, sino también —y aún más importante— una consolidación de los lazos de amistad entre el pueblo español y el pueblo americano.

RECEPCION DEL MATERIAL

CARTAGENA, 15.—(Urgente).— A la una menos cinco atracó en el costado del "Northwester Victory" la grúa "Sansón" de la Marina de guerra española, que procedió a extraer de la bodega del barco un tanque ligero, tipo M-47 de 39 toneladas, que depositó en la batea ferroviaria MMQ 68.163. Este trabajo fué realizado por personal de la Marina de guerra española y soldados especialistas de la Agrupación de Ferrocarriles.

Presenciaron la maniobra en el muelle de Alfonso XII, el embajador de los Estados Unidos en España Mr. Dunn, el teniente general Vigón, que ostentaba la representación del Gobierno español, en el acto de recepción; el capitán general del Departamento marítimo, almirante Vierna; el general Berquist, los contralmirantes Lallsmand y Cervera, gobernador militar de la Plaza, general Martell y el general de Aviación señor Llorente, así como las comisiones de los tres Ejércitos y otras numerosas personalidades.

Inmediatamente después de que el tanque ligero estuviera sobre la plataforma ferroviaria, el embajador señor Dunn pronunció unas palabras a las que contestó el teniente general Vigón.

El almirante Vierna, ofreció un almuerzo en honor del embajador y del representante del Gobierno español.

Estadio

Páginas deportivas de El Ideal Gallego

3-2 Perdió el Deportivo en Pamplona

un partido que le fué favorable casi siempre

Dos goles de Arsenio y Pahiño con formidable juego de ataque blanquiazul los superó el Osasuna favorecido por la táctica defensiva de los coruñeses en la segunda parte

Zubieta fué en Pamplona, como otras tardes, un magnífico defensa central

PAMPLONA, 15. -- (Especial para EL IDEAL GALLEGO, por Santi de Andía, redactor deportivo de "El Pensamiento Navarro").

El equipo gallego no se llevó a La Coruña punto alguno. Y vaya por delante que tuvo a su alcance los dos que había en disputa. Es lógico que los expedicionarios lamenten el poco éxito que alcanzaron los méritos contraídos a lo largo de la hora y media de juego. Pero hay algo que ganó el Deportivo de modo rotundo. Es ello la consideración de los verdaderos aficionados navarros, que están proclamando a todos los vientos las excelencias del fútbol realizado por los discípulos de Iturraspe, que ha sido el más logrado de cuantos visitantes han desfilado por Pamplona en la actual Liga. Y conviene advertir que entre ese grupo están incluídos el Sevilla, el Valencia, y el Madrid.

INSPIRACION EN LOS CINCO DELANTEROS BLANQUIAZULES

En el primer tiempo el ataque deportivista fué sencillamente maravilloso. Llegaba así un gol, en el minuto inicial, tras un avance eléctrico de Pahiño, quien tiró sobre la marcha. Aunque el Osasuna empató al minuto siguiente, la delantera blanquiazul, en una tarde inspiradísima, insistió reiteradamente. Era pura gloria admirar sus evoluciones hacia el marco de Castellanos, perfectamente enlazado el esfuerzo del quinteto entero, que entregaba el balón rapidísimamente y terminaba por lanzar a sus exteriores, verdaderos motores, sobre todo el del lado izquierdo, Marroig.

Si los méritos de juego se tradujeron en goles con estricta justicia, el Deportivo se hubiera ido a la caseta, en el descanso, con un tanteo de dos o tres de ventaja. Esa era la impresión que había entre todos los espectadores. Pero el fútbol es así. Y los cinco artistas que bordaron, durante los tres cuartos de hora citados, la mejor exhibición de la tem-

(Continúa en la siguiente plana)

Moll fué en San Juan el mejor de una delantera con juego excelente que marcó dos goles, aunque no bastaron para empatar siquiera con el Osasuna

LA JORNADA

La Real Sociedad único vencedor en campo ajeno

Precarias victorias en Chamartín y Mestalla y reparto de puntos en Sarriá

Continúa el codo a codo entablado entre los equipos Barcelona y Real Madrid para el primer puesto de la clasificación. Una precaria victoria conseguida por el conjunto merengue, en Chamartín, a costa del Sevilla, le permite volver a ocupar la cabeza, mientras que el once azulgrana, que sucumbió en Mestalla, también por la mínima diferencia, pasa al segundo puesto, pero con igual puntuación positiva que el equipo madrileño. La victoria del Valencia sobre el Barcelona le permite seguir muy de cerca a los favoritos, que no podrán sufrir el más ligero traspiés para no perder probabilidades. Los dos encuentros aludidos, sumamente trascendentales por lo que a la clasificación de los equipos contendientes se refería, resultaron tan emotivos como cabía esperar, si bien la belleza de juego no hizo su aparición ni en Mestalla ni en Chamartín, pues mientras en el primero de los campos citados los jugadores actuaron con nerviosismo, en el segundo hubo dureza por ambas partes y la contienda hubo de ser suspendida en diversos momentos para atender a los lesionados.

Solo una victoria a domicilio se registró en la jornada última, y fué a costa del Real Gijón, que sucumbió en el Molinón frente a la Real Sociedad. Este nuevo tropiezo del conjunto asturiano lo sitúa con las mayores probabilidades para el descenso automático, que ya le será poco menos que imposible eludir, mientras que el equipo de Atocha aumenta sus positivos para acercarse a la cabeza.

Otro resultado funetso para el equipo de casa fué el registrado en Sarriá, donde el Español repartió los puntos en litigio con el Santander, pues el conjunto catalán aumenta su puntuación negativa y ya no podrá descuidarse lo más mínimo si quiere continuar alejado de los puestos de peligro, lo mismo que el Deportivo, que desaprovechó en San Juan, frente al Osasuna, una de las mayores oportunidades que podían ofrecérsele para enjugar esos dos negativos que le preocupan ante los venideros encuentros de Riazor.

Pocas oportunidades, por no decir ninguna, tuvieron Oviedo y Jaén, en sus respectivos desplazamientos a San Mamés y Zorrilla, para aliviar sus precarias situaciones en la tabla; pero los propietarios de los citados campos se mostraron superiores a sus adversarios de turno y les ganaron fácilmente.

No dió resultado al Atlético de Madrid la táctica del "cerrojo" empleada en Balaídos, donde el Celta, consciente de la trascendencia del partido, se empleó con mucho entusiasmo y coraje y consiguió salvar el difícil escollo de los colchoneros, que se habían desplazado a Vigo con grandes esperanzas de alejarse de la cola; pero esta vez, como otras muchas, no dió resultado práctico el sistema defensivo.

J. G. C.

La Selección juvenil gallega eliminó a la asturiana del Campeonato de España

Perdió en Gijón (1-0), pero se clasificó por mayor número de corners a favor

GIJON, 15.—En el Campeonato de España de Futbol Juvenil, han contendido las selecciones de Galicia y Asturias. Venció la selección asturiana por 1-0.

El partido anterior había sido ganado por la selección gallega por la mínima diferencia, y la eliminatoria se ha decidido a favor de ésta por la suma de "corners" que sacaron los dos equipos en ambos partidos.—(ALFIL).

OTROS RESULTADOS

Valencia-Murcia, 2-0. Se clasifica Murcia.

Extremadura-Castilla, 1-2. Se clasifica Castilla.

Aragón-Navarra, 0-0. Se clasifica Aragón.

ESPAÑA-YUGOESLAVIA PARA EL TORNEO INTERNACIONAL JUVENIL

COLONIA, 15.—España jugará en el grupo B, en la serie de eliminatorias del torneo internacional juvenil de futbol, que se celebrará en los días 10 a 29 de abril. En su primer encuentro se enfrentará a Yugoslavia.

En este torneo tomarán parte equipos de diez y ocho países y los partidos se disputarán en varias ciudades del Rhin.

El vencedor de cada uno de los cuatro grupos pasará a las semifinales, de las que saldrán los finalistas, siguiendo el sistema de Copa.

Grupo A: Holanda, Argentina, Francia y Alemania Oriental.

Grupo B: España, Yugoslavia, Irlanda y Portugal.

Grupo C: Luxemburgo, Bélgica, Austria, Suiza y Turquía.

Grupo D: Hungría, Sarre, Irlanda del Norte, Inglaterra y Alemania Occidental.

El torneo dará comienzo el día 10 de abril, con los siguientes partidos: Luxemburgo - Bélgica, Austria-Suiza, Hungría-Sarre, Irlanda del Norte-Inglaterra.

Día 11: Holanda-Argentina, Francia-Alemania Oriental, España-Yugoslavia, Irlanda-Portugal.—(ALFIL).

Samitier y Zamora

fueron los mejores de su tiempo; hoy lo mejor es la bota JUWA, de la casa de Deportes

CUENCA - BOTANA

San Andrés, 168 -:- La Coruña

Paraguay ganó a Chile, por 4 a 0

En partido para el Campeonato del Mundo

ASUNCION (PARAGUAY), 15.—Paraguay ha vencido a Chile por el tanteo de cuatro a cero en el primer encuentro eliminatorio de la zona de Sudamérica para los campeonatos del mundo de futbol. Las selecciones paraguaya y chilena volverán a enfrentarse este mismo mes, en Santiago de Chile.—(ALFIL).

ASISTA A ESTOS CAMPEONATOS MUNDIALES CON LA EXCURSION — DE —

Viajes AMADO

José Teixeira, campeón gallego de campo a través

Carlos Pérez en Juveniles y el equipo de Puenteareas en las dos categorías, otros vencedores.-La carrera regional se celebró en El Ferrol del Caudillo

EL FERROL DEL CAUDILLO, 15.—(De nuestro corresponsal deportivo).

Como estaba anunciado, en el Estadio Manolo Rivera y a las doce y media de la mañana del domingo se celebraron los campeonatos gallegos de campo a través, acudiendo escaso público por la inclemencia del tiempo, verdaderamente infernal.

Primeramente se dió la salida a los participantes en la prueba juvenil con un total de 24 atletas, estableciéndose desde un principio un codo a codo con alternativas en el mando, entre los corredores Carlos Pérez, del Alerta de Vigo; Márquez y Novoa, del Puenteareas;; Francisco Iglesias, de la Bazán y Sergio Vázquez, del Santa Lucía, para terminar con la victoria indiscutible del primero de los citados, a quien se le puede asegurar un brillante porvenir cuando por su edad pueda participar oficialmente con los de primera categoría.

El tiempo empleado por el vencedor en los 6.000 metros del recorrido fué de 27' 10" 4/10. En segundo y tercer lugar se clasificaron Márquez y Novoa, del Puenteareas; cuarto, Iglesias, de la Bazán; quinto, Freitas, del Puenteareas y sexto, Sergio Vázquez, del Santa Lucía de La Coruña.

Por equipos triunfó el Juvenil de Puentereas, con 10 puntos; seguido del Alerta de Vigo, 22; E. N. Bazán, 27 y F. Juventudes de Ferrol, 33.

LA PRUEBA DE PRIMERA

A las 12'45 se dió la salida a los ases que tenían que dar dos vueltas al recorrido, tomando parte 15 corredores, ante la mayor expectación.

Durante toda la carrera, y ya desde el primer control, tomó el mando el corredor ferrolano Seoane, siguiéndole a corta distancia el mayor de los Teixeira ;Allende, Varea, Julio Castro, Romero y el resto de los corredores. Así entran en el estadio en la primera vuelta, continuando de la misma forma y llegando a tener Seoane una ventaja de 60 metros sobre su inmediato seguidor, como se anunció en el último control ,siendo acogida su preseencia en la pista con una gran ovación, pero ya con pocas posibilidades puesto que Teixeira mayor, ya venía casi pegado y en la vuelta que había que dar antes de entrar en la meta le pasó con facilidad, conquistando brillantemente el título, siendo Seoane un digno rival que realizó una excelente carrera.

Es digna de destacar la actuación de Allende; el veterano Varea que conquistó un brillante cuarto puesto, así como Julio Castro, Freitas, Romero y Antonio Teixeira. El vencedor demostró encontrarse en gran forma y será uno de los favoritos para la obtención del título nacional, al igual que el equipo que represente a Galicia en dicha prueba.

RESULTADOS TECNICOS

La clasificación quedó así establecida:

1.º, José Teixeira (I. de Puenteareas), 52' 40" (12.500 metros).

2.º, Eugenio Seoane (E. N. Bazán).

3.º, Joaquín Allende (Independiente).

(Continúa en la siguiente plana)

CIENCIA Y VIDA

La gran revista de divulgación técnica y científica en su número de Enero, publica diez y seis interesantes artículos, entre los que destacan

EL AUTOMATA. – ¿Superará al hombre? Calculadoras. Clasificadoras electrónicas. André Boujou

EL FOTON. – Compone un libro a 10 páginas por hora

PRECIO: 12.00 Ptas.

VENTA EN LIBRERIAS Y KIOSCOS

Elogios de los osasunistas al juego del Deportivo

PAMPLONA, 15. — En el vestuario ocupado por los jugadores del Deportivo, había el correspondiente desconsuelo. Iturraspe, el entrenador, comenta que el primer tiempo debió haber acabado con dos tantos de ventaja a favor de los coruñeses. Añade que los blanquiazules estuvieron un poco infantiles en la segunda mitad. Finalizó diciendo que los partidos se ganan o se pierden cuando menos se piensa. *Todos los jugadores gallegos se muestran muy satisfechos del público, que se portó correctamente en todo momento.*

* * *

La euforia consiguiente se respiraba en el departamento osasunista, donde la opinión general era de que, por juego, los coruñeses fueron francamente superiores. Sin embargo, comentaban, Otero salvó al Deportivo de una derrota mayor, en la segunda parte. Tomás, el entrenador, manifestó que el Deportivo es un gran equipo, el mejor que pasó por Pamplona.

Anoche regresó el Deportivo

A primeras horas de la noche de ayer, regresó el Deportivo de su desplazamiento a Pamplona. Los deportivistas salieron de la ciudad navarra al finalizar el partido de San Juan, pernoctaron el domingo en Burgos, y el lunes, por la mañana, prosiguieron viaje a La Coruña.

Los goleadores

Se quedaron sin marcar todos os que figuran en primeros lugares

Ninguna modificación ha habido en los primeros lugares de la clasificación de goleadores de primera división, porque se da la circunstancia de que el domingo se quedaron sin marcar todos los que figuran en cabeza de la lista. Ni los fenómenos Kubala, Di Stéfano y Wilkes, ni el resto de los acreditados rematadores de los equipos punteros consiguieron hacer funcionar el marcador.

En consecuencia, la clasificación está establecida de la siguiente manera:

Con 20 goles.—Kubala (Barcelona).
Con 15.—Di Stéfano (Madrid) .
Con 14.—Wilkes (Valencia y Escudero (A. Madrid).
Con 12.—Loren (Sevilla).
Con 11.—Molowny (Madrid), Seguí (Valencia) y Arieta (A. Bilbao).
Con 10.—Pahiño (Deportivo Coruña).
Con 9.—Tejada (Barcelona).
Con 8.—Cruellas (Español) y Méndez (Jaén).

GARCYBARRA

Garantiza las estilográficas que vende

TALLER DE REPARACIONES

DEPORTIVO - OSASUNA

(Continuación de la plana anterior)

porada, vieron acabar la parte sin otro fruto que el del empate a dos tantos. Por verdadera mala suerte no lograron otros goles. Lo tuvo a su alcance Pahiño, especialmente. Nada cabe hacer cuando el azar se pone en contra.

POCA PROFUNDIDAD EN EL ATAQUE DEPORTIVISTA

El único defecto que cabría apuntar a las evoluciones coruñesas, es el de haber sido poco profundas, escasamente rematadoras. En el mareo a que estuvo sometida la defensa navarra, y el equipo entero, hubo oportunidades de haber ensayado el disparo con más frecuencia. Porque el mareo fué absoluto, pese a que la zaga osasunista viene siendo, a lo largo de la Liga, la muralla más sólida del once, que en esta ocasión anduvo a merced del insuperable trenzado y de la rapidez de los atacantes coruñeses.

Y mirando el partido en su total dimensión, en el conjunto de los noventa minutos, cabe decir que no fuera acertado el enfoque táctico. Porque en la segunda mitad el Deportivo replegó a su gente y comenzó a perder tiempo desde el momento mismo de iniciarse el juego. Es cierto que el empate podía haber sido un gran resultado en la clasificación. Pero las defensivas a ultranza, cuando hay por delante tres cuartos de hora por capear, me han parecido siempre dudosamente prácticas.

ENTUSIASMO DEL OSASUNA

Un Osasuna rabioso, con menos técnica, pero poniendo el corazón en cada entrada, acorraló en su área a los futbolistas gallegos, pese a que Sabino, su interior izquierdo, se había lesionado en la primera parte y justamente podía mantenerse en pie. El Deportivo, preciosista y artístico de la primera parte, enseñaba claramente que en la asignatura defensiva carecía de la consistencia que había mostrado a la hora de crear juego.

Y así, a los 31 minutos de este segundo tiempo, llegó el gol que derribaba toda esperanza. Porque en el plazo que restaba los navarros se batieron denodadamente en la tarea de achicar los peligros que merodeaban su puerta. Y estaba el campo tan pesado que era lógico flaqueasen las energías de unos y otros.

DESTACADOS EN UNO Y OTRO BANDO

Los más destacados del Deportivo fueron sus cinco delanteros. Entre Pahiño y Moll se ligaron incursiones soberbias. El interior fué como un diablo pequeño y artista que se escurría de toda vigilancia. Sus pases a los exteriores, lanzándolos con profundidad para que utilizaran su velocidad, no tienen par con nada de lo que aquí se ha visto este año a los mejores. A la hora de defenderse, el Deportivo se disdibujó notablemente con respecto a la eficacia que había alcanzado en el orden creador. El más destacado fué entonces Otero. Albardado por un espeso barro desde la cabeza a los pies, el meta gallego paró formidablemente. A Zubieta se le advirtió un impecable sentido de la colocación. Pero brilló más la recia manera de Mangriñán.

Del Osasuna, el elemento más destacado fué Echevarría, un muchacho que se ha incorporado recientemente al equipo. No sólo fué el mejor delantero, sino el hombre más completo del once. Todos se batieron ahincadamente para levantar un encuentro que no podían dominar técnicamente. Si el Deportivo insiste en sus ataques en la segunda parte, no sé que hubiera pasado. Pero al repiegarse en su terreno, facilitó la labor a los encarnados, que, en la segunda mitad, recuperaron la confianza propia y la del público, batiéndose como leones.

UNA LABOR ARBITRAL CUAJADA DE ERRORES

La labor del valenciano Mañes, estuvo cuajada de errores. Empezó por seguir el juego desde muy lejos. Y de ahí se derivaron equivocaciones absurdas. Pitó, pero casi siempre mal. Y no llegó a entenderse con sus jueces de línea, pese a que eran de su mismo colegio. En más de una ocasión se negó a pitar fueras de juego que le habían señalado a golpe de bandera. Y no quiso saber nada de lo que pasaba en ambas áreas. Por fortuna, sus decisiones no influyeron en el resultado del encuentro.

Esta es la síntesis de un partido que ha dejado al Osasuna dos puntos valiosísimos. Por la falta que le hacen y porque en la primera parte los tuvo, prácticamente, perdidos. Pero lo mejor de todo fué lo que quedó en la conciencia de los aficionados. Sabe Dios cuándo volveremos a ver tramar un fútbol de las calidades que tuvo el del Deportivo de La Coruña.

LOS GOLES

Al minuto de juego, Suárez adelantó la pelota a Pahiño, y el delantero centro tiró a puerta, pero en última instancia fué Arsenio quien se apuntó el primer gol deportivista.

A los dos minutos, en un avance de la delantera local, por el lado izquierdo, Echevarría dribló a un contrario, disparó rápido e hizo inútil el esfuerzo de Otero para detener el balón, que llegó a las mallas.

A los 10 minutos, Arsenio escapó velozmente por su flanco y pasó a su compañero Marroig, quien devolvió a Pahiño para que éste deshiciese la igualada.

A los 44 minutos, Salvatierra avanzó por su banda y sirvió el balón al lado opuesto, donde lo recogió Pahuet para mandarlo sobre puerta. Hubo un tremendo lío que aprovechó el lesionado Sabino para lograr el empate a dos.

En la segunda parte a los 31 minutos, hubo una falta de Tito Blanco a Pahuet, que ejecutó el propio exterior osasunista, bastante mal, por cierto. Una confusión entre Tito Blanco, Zubieta y Otero dió ocasión a Madariaga para elevar el balón y llevarlo a la red. Es el gol de la victoria que proporcionó al Osasuna los dos puntos que ya creía perdidos cuando se jugaba la primera parte.

Los equipos presentaron las siguientes alineaciones:

OSASUNA: Castellanos; Salvatierra, González, Sandos; Gallo, Olarieta; Echevarría, Zubeldía, Madariaga, Sabino, Pahuet.

DEPORTIVO: Otero; Blanco, Zubieta, Mangriñán; Osvaldo, Cuenca; Arsenio, Moll, Pahiño, Suárez, Marroig.

Arbitró el señor Mañés Taberner, con jueces de su mismo colegio.

Una jornada de pocos goles: 16

La dificultad de los partidos de la pasada jornada de Liga queda fielmente reflejada en lo escaso que han sido los tanteos en la mayoría de los campos de primera división. Los encuentros de Chamartín y Mestalla, que era en los que se concentraba la atención de los aficionados, por enfrentarse en ellos los cuatro clubs que van en cabeza de la clasificación, se resolvieron a favor de los clubs locales por la mínima diferencia. También por el mínimo margen ganó el Celta en Balaídos, al Atlético de Madrid, y el Osasuna al Deportivo, en San Juan.

Solamente sacaron puntos en sus desplazamientos, la Real Sociedad, que derrotó al Gijón en el Molinón, hundiéndolo definitivamente en la cola, y el Santander, que empató en Sarriá con el Español. Las victorias más amplias correspondieron al A. de Bilbao, sobre el Oviedo, y al Valladolid, frente al Jaén. Se sumó, en todos los partidos de primera división, un total de 16 goles, que resulta escaso en comparación con otras jornadas de Liga, pero queda explicado desde el momento que justamente la mitad de equipos, o sea ocho, se quedaron sin marcar el domingo.

Se pitó un sólo penalty, en Sarriá, que no fué transformado en gol, y en la lista de lesionados de consideración figuran Adauto, Callejo y Sabino. Actualmente es el Barcelona el máximo goleador del torneo, con 50 goles a favor, y el Madrid y el Valencia son los menos batidos, con 25 tantos en contra, cada uno.

Campeonato gallego de campo a través

(Continuación de la plana anterior)

4.º, Antonio Varea (S. Fernando).
5.º, Julio Castro (Sta. Lucía).
6.º, Enrique Freitas (J. Puenteareas)
7.º, Joaquín Romero (E. N. Bazán).
8.º, Antonio Teixeira (J. Puentereas), hasta catorce clasificados.

Por equipos:

1.º, J. Puenteareas, (1-6-8), 14 puntos
2.º, E. N. Bazán (2-7-13), 22 puntos.
3.º (Sta. Lucía), (5-11-12), 28 puntos.

La organización, a cargo de la delegación local de Atletismo, con la colaboración de toda la plana mayor de la Regional, resultó perfecta.

En estas fotografías de Mosquera, se recogen dos momentos del campeonato gallego de campo a través celebrado el domingo en Ferrol con la participación de corredores de toda la región. Resultó vencedor absoluto José Teixeira en dura competencia con el departamental Seoane. Ambos aparecen en el grabado con los trofeos conquistados en la prueba, de la que ofrecemos una instantánea cuando los atletas dan la vuelta a la pista del Inferniño, completamente enchar-cado.

El West Bromwich en cabeza de la Liga inglesa

LONDRES, 15.— Después de la última jornada, la clasificación del campeonato de Liga de futbol de Inglaterra, de Primera División, es la siguiente:

West Bromwich, 44 puntos; Wolverhampton, 41; Huddersfield, 30; Bolton, 37 ;Burnley, 36; Manchester United, 35; Charlton, 33; Preston y Chelsea, 31; Arsenal y Blakpool, 30; Tottenham, 28; Portsmouth, Newcastle, Sheffield Wednesday y Cardiff, 27; Manchester City, 26; Sunderland, 25; Aston Villa, 24; Shefield United, 23; Middlesborough, 20; Liverpool, 18.—(ALFIL).

Pocas cosas tan beneficiosas, tan buenas, como un libro bueno. Pocas, también, tan demoledoras y de indeleble grabación, como las lecturas libres, pesimistas, desesperanzadas y ¡humanas! ¡Sobradamente humanas! Llamémosle más bien, materialistas y olvidadizas de que, en lo humano, se incluya irrebatiblemente, lo espiritual.

¿Qué acostumbras a leer?

FOLLETON DEL IDEAL GALLEGO (18)

LUCIA MIRANDA

Por HUGO WAST

a la hija del cacique, con la santa intención de bautizarla para casarme con ella... ¡Válgame Dios, y cómo lo comprendió la muchacha! ¡Y cómo perdí mi tiempo, y a dicha téngolo ahora! Me manejaba con los ojos: me hacía juntar maíz y cortarle la leña y construirle la casa y labrarle la piragua y tejerle la sredes, que es labor de mujeres entr elos charrúas. Los hombres guerrean y cazan y duermen. Y yo pené tres años por merecerla, y ella, al cabo resultó casada con Diego Velázquez... ¡Maldita sea mi poca malicia! Soñé entonces que no estaba viudo y que algún día volvería a mi tierra de Castilla, y resolví no mirar a ninguna mujer...

—No fué mala resolución la vuestra —respondió Lucía, que había comprendido el apólogo y no se molestaba por ello—. Y como pudiera ocurriros cambiar algún día de opinión, os regalo este espejo para que os aderecéis las barbas cuando andéis en amores.

Se echaron a reir todos en la embarcación, todos menos Benegas, que era hombre extremadamente feo. Era calvo, sin asomo de pelo ni siquiera para resguardas las orejas; pero, en cambio, descendiendo por el rostro, llegábase a un matorral de barbas tan tupidas y revueltas, que no dejaban señal para la boca, ni podía acertarse por dónde comía el buen hombre y por dónde hablaba, él, que era de naturaleza charlatán y jocoso.

Parecía que le habían puesto la cabeza al revés, y que tenía arriba lo que debía tener abajo, y que, invirtiéndolo, quedaría más adecuado.

Tomó el espejito, una de las mil baratijas que llevaban los españoles para comprar la voluntad de los salvajes, miróse en él y dijo suspirando:

—Mal habéis hecho, señora, en quitarme la ilusión. Pero no os apenéis, pues para hallarme guapo, me miraré a hurtadillas en vuestros ojos...

—¡Eso será lo que tase un sastre!— interrumpió Hurtado, tomando bien aquel requiebro.

—Y vos, mi capitán olvidad vuestro arcabuz cuando yo la acompañe; porque yo espanto mejor a los jaguares con una morisqueta, que vos con una bala.

Feo eres, amigo mío —díjole Lucía—; pero no os jactéis de espantar a los jaguares porque hayáis espantado a la hija de un cacique.

—Pues no lo dudéis, mi capitana —repuso Benegas—. Me he probado en el trance más de una vez, y he visto que puedo andar sin miedo en los bosques, siempre que Dios me conserve la agilidad que me ha dado para ponerme en cuatro patas.

—¡Cuéntanos eso, Benegas! exclamó el capitán.

—Os contaré una de las cien aventuras del mismo jaez que me han ocurrido. Aconteció que, buscando colmenas de abejas silvestres en un espeso monte, me hallé de improviso inerme delante de un jaguar. Me miró como un gato, pestañeando con mansedumbre, y se relamió con gula. Clavó las dos manazas en la tierra, y se echó atrás y bostezó. ¡Ahora va a saltar!, dije para mí, y me puse a rezar el Credo, porque yo no era más de este mundo. Y para no distraerme en mis últimas oraciones le volví la espalda. Pero acabé el Credo, y yo todavía seguía vivo; y antes de empezar una salve a Nuestra Señora, se me ocurrió ver qué estaba haciendo mi jaguar y me agaché, y, sin darme vuelta, saqué la cabeza por entre las piernas y miré al bicho, que dejó de relamerse. Los jaguares no se ponen pálidos como los malos cristianos cuando les entra el miedo, pero yo juraría que aquél se puso pálido... Imaginaos mi figura, señora: yo no tenía más vestido sobre mi cuerpo, que un collarcito de semillas del campo, atado al cogote, contra el dolor de muelas. Andando con los charrúas, uno se olvida hasta de las calzas. Y en aquella postura, y con aquella carota y aquellas barbazas que Dios me ha dado, y que yo mostraba por donde no era usual, el pobrecito se puso trémulo y quiso bramar para esconder su miedo, y soltó un balidito de cabra, que daba risa; y yo cobré ánimo, y me le acerqué dos pasos, andando en cuatro patas, que no sé si era andar para adelante o para atrás, y encomendándome a San Serapio, patrono de los descuartizados, y ahuecando la voz solté yo también un bramido: ¡brooommm!... ¡Por vida de San Serapio, qué respingo dió mi jaguar!... Todavía debe de ir corriendo por esos bosques...

—¡Horroroso espectáculo debió de haber sido, en verdad!— dijo Lucía riendo a carcajadas—. Conservad ese ánimo, que ha de serviros siempre.

—Y conservad la cara, que es un don de Dios— agregó el capitán.

—¡Buenas son las conversaciones! — observó Carlos el tupí, sobre cuya fisonomía de bronce parecían resbalar todas las palabras—; pero en tierra enemiga, mejor es el silencio.

Hurtado comprendió lo juicioso de aquella observación; púsose un dedo sobre los labios y desde ese momento no se oyó en el esquife más que el rumor de las aguas del Carcarañá, que se abrían en dos madejas delante de la proa, y el restallar de la lona hinchada por el viento.

Uno de los soldados, al partir, había arrojado restos de comida desde el bote, y eso atrajo a algunas hambrientas gaviotas, que los siguieron leguas y leguas volando alrededor del mástil.

Navegaban cerca de las márgenes, donde era menos intensa la corriente. A veces, por evitar un gran árbol caído, o una isleta de plantas acuáticas, o un recodo, cruzaban a la otra orilla, y entonces al ruído de los remos o al golpe de la botavara, surgían bandadas de patitos, que por un instante nublaban el sol..

Divisaron a lo lejos una humareda, y oyeron el golpe de un hacha, y Benegas advirtióles:

—¡Ya só lo que es eso! Un indio está labrando una piragua. Elije un árbol a su gusto; lo voltea quemándolo de raíz, lo ahueca con el fuego y luego pule su obra con el hacha. Los timbúes son industriosos y malos enemigos.

Acercándose al lugar, vieron el árbol abatido, la fogata y sus utensilios, pero el timbú había desaparecido.

—Nos está espiando por entre los matorrales —dijo Benegas, y Carlos el tupí agregó:

—O ha ido a su pueblo a llevar la noticia.

Desde ese instante navegaron por la otra orilla, en previsión de una emboscada.

Nada vieron sospechoso; la región parecía absolutamente desierta y jamás explorada por los cazadores.

Grandes aves permanecían quietas en los árboles que crecían junto a las aguas y que el mástil rozaba al pasar. Los anfibios pululaban alrededor del esquife, y uno de los soldados alcanzó a golpear con la punta del remo el áspero lomo de un caimán, que los indios llamaban yacaré; ;y en un abra del bosque, donde la grama fingía un paño de verde terciopelo, vieron jugar, con la alegría y la despreocupación de unos gatitos, a dos grandes jaguares, macho y hembra, y a sus tres cachorros.

—¡Bendito sea Dios!— exclamó Lucía poniéndose la mano sobre el corazón para sofocar sus latidos y no gritar de admiración y de espanto a la vez ¡Esto es hermoso como el paraíso antes que entrara la muerte en él!

Así era, en verdad, y al internarse en la región, se enardecía su entusiasmo ante la salvaje hermosura de aquella verdadera tierra prometida.

El bosque maravilloso, guarida de una fauna todavía sin nombre y sin número, terminó de pronto, a la orilla de una dilatadísima pradera, que era un inmenso, esplendoroso tapiz de amapolas hasta donde la vista alcanzaba.

A la orilla del río veíanse los frescos maizales y los techos pajizos de las chozas de Mangoré; y una multitud de indios, en filas erizadas de lanzas, que la brisa parecía mecer, como los tallos del cañaveral.

Carlos el tupí dijo:

—El que labraba la canoa les trajo la nueva de nuestro viaje.

Y Javier Benegas hizo una mueca, alarmado de aquellos preparativos,

(Continuará).

La Editorial Aldecoa que tiene la exclusiva de las obras completas de Hugo Wast para España, ha autorizado especialmente a La Editorial Católica S. A., la publicación de esta novela en su cadena de periódicos.

Un Celta en plena recuperación derrotó al A. de Madrid: 1-0

No pudieron los atléticos contener el arrollagor empuje del equipo vigués

VIGO, 15.--(Especial para EL IDEAL GALLEGO, por Celso Cuiñas).

Con el terreno de Balaídos convertido en un auténtico fangal, se disputó este partido en el que se puso a prueba la resistencia física de ambos conjuntos. Fué una lucha ardorosa y tenaz contra el agua y el barro, en la que los jugadores agotaban sus energías para conseguir desenvolverse en aquella charca cenagosa que impedía totalmente el control de la pelota.

En estas circunstancias el juego careció de brillantez, pero no de emoción e interés, ya que, la batalla planteada por el Celta desde su inicio, con un ímpetu arrollador, tuvo fases de gran espectacularidad.

El Atlético, sorprendido desde un principio por aquel alud humano que se les venía encima sin darles la menor tregua y desbordado continuamente por el empuje y la velocidad de los vigueses, replegó sus líneas colocando a Galvis como cuarto defensa y retrasando a sus interiores a la altura de los volantes. Pero ni aún así lograban contener la fogosidad inagotable de los célticos.

Puede decirse que el desarrollo de la pugna fué un constante batallar entre las líneas defensivas madrileñas y la vanguardia local, que empujada

Otero, el coruñés que juega actualmente en el Celta, viene destacando últimamente en todas sus actuaciones

formidablemente por sus volantes, puso cerco a la meta atlética. Esta no fué batida en más de una ocasión por la gran cantidad de barro acumulado ante la portería que impedía precisar el remate oportuno.

El dominio ejercido por el Celta fué total, casi abrumador, a tod olo largo del partido, logrando borrar del terreno de juego a su calificado rival y solamente la enérgica y segura defensa madrileña, en la que Herrera actuó como un coloso, salvó al conjunto de la capital, de una abultada derrota.

En la primera fase, puede decirse que Adauto fué inquietado una sola vez por un disparo raso de Mújica, que llevaba mucho veneno, mientras que la puerta de Menéndez pasó grandes apuros, aunque no fué batida hasta los comienzos de la segunda.

En esta segunda mitad, el juego mantuvo la misma tónica: Un equipo, el Celta, lanzado al abordaje siempre en terreno atlético, mientras su contrario se defendía con dientes y uñas y ensayaba unos tímidos avances que se frustraban indefectiblemente ante la potencia, seguridad y decisión de la zaga local.

Antes de iniciarse la segunda parte, Adauto fué reemplazado por Marzá por haberse resentido el primero de una lesión en el brazo derecho. Marzá, apenas si intervino en un par de ocasiones carentes de peligro.

EL GOL DE LA VICTORIA

El gol que dió el triunfo al Celta se produjo a los seis minutos del segundo tiempo a la salida de uno de los numerosos córners cedidos por el Atlético. Sacó éste Torres, y Amoedo remató de cabeza, pero el balón salió desviado, alcanzándolo Gausí, quien cruzó un disparo raso rozando un poste, que llegó al fondo de la red.

LOS EQUIPOS

Del Atlético madrileño no convenció más que su defensa, muy segura y contundente, en la que descolló el paraguayo Herrera, que libró un partido formidable. De los volantes, fué Mújica el más batallador y eficaz. Afortunado el portero Menéndez. Y la delantera, pese a sus internacionales, no existió ni como conjunto ni individualmente. Los zagueros y medios vigueses la anularon por completo.

Los jugadores célticos se batieron como leones en aquel barrizal en donde era dificilísimo mantenerse en pie y superaron a sus rivales en bravura, en fondo y en velocidad. Este Celta resurrecto demostró lo mucho que ha ganado en técnica y en moral bajo la sabia dirección de Zamora y la excelente preparación física de todos sus hombres, obra de su preparador Ernesto Pons.

La defensa céltica y los volantes fueron las líneas más sólidas del conjunto. Todos rayaron a gran altura, mostrándose indesbordables. En la delantera, rapidísima y codiciosa, fueron Cerdá y Amoedo los más bravos e incisivos, en particular el segundo, que derrochó empuje y bravura a raudales. Adauto y Marzá apenas si tuvieron ocasión de lucirse.

El arbitraje de Arnal fué discreto, aunque algo meticuloso.

CELTA: Adauto (Marzá); Quinocho, Lolín, Otero; Gaitos, Villar; Gausí, Olmedo, Amoedo, Cerdá y Torres.

ATLETICO: Menéndez; Martín, Herrera, Cobo; Calvis Mújica; Miguel, Coque, Escudero, Agustín y Callejo.

Libro a libro, lectura tras lectura, han ido, al pasar, dejando huella en tu ser, han ido influyendo en tu enjuiciar, fueron motor de tu querer. Cuales aquéllas, tales éstos.

Analiza lo que lees, por qué lees, trascendencia en tí, de lo leído. Acaso esta serena introspección, te impulse a una reforma.

REPRESENTANTE

para La Coruña con conocimientos técnicos introducido en la industria conservera, factorías navales, grandes talleres mecánicos, etc. y con referencias, precisa importante empresa productora de estaño, soldaduras, antifricciones, pasta e hilo de soldar, etc. Escribir 923 Alas; Alcalá, 32. MADRID

AGENTE EN PLAZA: Actividades Guerdiz - Teléf. 5991

POLLITOS DE UN DIA

POLLITAS DE 2-3 MESES

POLLITAS SEXADAS DE UN DIA

REPRODUCTORES

Vendemos los hijos de gallos y gallinas de alta genealogía (razas Leghorn y Rhode Island), recién importados de las Granjas KAUDER y R BLAKELY, de EE. UU. Los que le ofrecemos son hijos de ponedoras de 325 a 350 huevos anuales

Pida folletos y lista de precios a

Granja Avícola ROCIO

Almagro, 22. Tel. 37 20 22 Madrid

Con poco gasto...

será una mujer elegante siguiendo el

CURSO Fémina

DE CORTE Y CONFECCION

PIDA FOLLETO GRATIS A

Centro de Cultura por Correspondencia

ACADEMIA CCC APARTADO 108 S. SEBASTIAN

Mucho barro y un solo gol en Riazor

La superioridad del Juvenil sobre el Langreano no quedó reflejada en el marcador

C. D. JUVENIL.—Leal; Alberto, Manín, Nano; Antelo, Seijas; Cheché, Lechuga, Rilo, Rábade y Naya.

R. C. LANGREANO.—Morilla; Armandín, Batero, Gerardo; Morales, Rico; Nando, Caso, Manolín, José Luis y Pancho.

Arbitró el colegiado gallego, señor Fernández Rodríguez, auxiliado por los jueces de línea locales, señores Cancelo y García Rodríguez.

El único tanto de la tarde, lo consiguió CHECHE, a los 33 minutos del segundo tiempo. El extremo derecho blanquiazul, en la posición teórica de delantero centro, recibió un balón adelantado; se internó rápidamente y salvando la salida del guardameta adversario, llevó la pelota a las mallas.

Crónica de Manuel Hernández

Como si el tiempo, cronológicamente, hubiera realizado un giro sobre sí mismo para volver a épocas pasadas, así resultaba el domingo la presencia sobre el campo de Riazor ,con blusa blanquiazul ,del Juvenil, de esos dos interiores que son Rábade y Lechuga, verdaderos artífices en temporadas ya añejas, de tantos y tantos éxitos del cuadro local que prepara el incomprendido y prestigioso Rodrigo.

Dos interiores de excepción, con juego sobresaliente e inteligencia, cualidad ésta que no se prodiga mucho en futbol, y a los que en seguida se les auguró un porvenir plagado de laureles en la actividad que entonces iniciaban. ¿Llegaron a esa meta ansiada por todo profesional? Sinceramete, no. Uno porque la salud no sabe de conveniencias personales o intereses de otro tipo, y su compañero en circunstancias porque ha nacido bajo el signo de los temperamentales en grado sumo, para ser uno de eso sgenios con tardes de triunfo y bastantes más de escándalo.

No llegaron, pues, a cumplir con lo que todos, hasta los más lerdos en cuestiones futbolísticas, habían presagiado, pero no han llegado porque aún están ambos en el camino. No importa que durante algún tiempo se hayan salido de la carretera general, para sufrir un despiste cogiendo el atajo. Pueden, sin obstáculo alguno, volver a la ruta principal, con la garantía de sus pocos años, y la proclamación nuevamente de una clase extraordinaria y la utilidad de sus dotes especiales para la práctica del futbol.

El domingo volvían a alinearse en el Juvenil, como en otros tiempos, formando la pareja de interiores que desentona, por superioridad, de ese juego tosco, rudimentario y agresivo que se practica en la tercera división. Surge la comparación del artista con el jornalero, para ver claramente la diferencia de lo que es futbol en su más pura esencia, que ellos realizan con asombrosa facilidad, y el triste e incansable corretear de los demás por el campo, que, concretamente el domingo, estaba en unas condiciones deplorables. Era todo el terreno de Riazor un auténtico barrizal, donde fueron hundiéndose los impulsos del ataque del Juvenil, en busca del gol que encarrilara pronto el encuentro.

Y conste que la referencia a Rábade y Lechuga no es por lo que se les vió el domingo, sino por lo que todos sabemos que pueden hacer en el futbol, y harán a poco que se lo propongan. Claro está que el escaso futbol de calidad que se realizó frente a ese Langreano, duro y combativo, que estuvo batido hasta última hora, salió de los pies de Rábade y Lechuga, especialmente éste. Pero el encharcamiento del ya olvidado césped del Estadio, frenaba toda posibilidad de crear juego preciso, medido y eficaz, mientras favoreció el patadón adelante y el despeje a la buena de Dios de los asturianos, con la única y no despreciable táctica de conseguir el empate.

Los juveniles incurrieron en un constante y absurdo error. Como ocurrió contra el Pontevedra,, se intentaron los avances por el centro, con apelotonamiento de jugadores y constantes fallos a que obligaba el barro ,cuando lo mejor hubiera sido jugar por las alas y desplazando en largo la pelota. No lo vieron así los blanquiazules en todo el partido, y pagaron las consecuencias de una difícil victoria, dando al mismo tiempo toda clase de facilidades a la defensiva del Langreano.

Menos mal que el solitario gol de Cheché, cuando ya el partido entraba en su fase final, llevó la tranquilidad a las gradas y la satisfacción a los jugadores locales, que habían luchado incansablemente contra el adversario de turno, y ese otro inoportuno y circunstancial que es el mal tiempo, por lograr un triunfo que merecieron, pese a sus errores, ya que en todo momento superaron al conjunto asturiano.

Si Lechuga y Rábade fueron los hombres más importantes en la delantera, porque Rilo estuvo Flojo y Cheché y Naya sólo alcanzaron méritos aislados, Seijas resultó en el puesto de medio el auténtico puntal del equipo coruñés, con una magnífica actuación, ejemplo de lo que debe ser un volante práctico, incasable en la brega, acometedor, profundizando en el ataque y cubriendo una amplia zona que suponía decisiva para todo el juego del Juvenil. Antelo le ayudó en el cumplimiento de una formidable misión, pecando a veces de excesivo individualismo. Atrás, Leal fué un portero seguro, decidido y con intuición para sus intervenciones, mientras sus defensas andaban desacertados, y únicamente Nano imponía su contundencia y agilidad. Por el Langreano, conjunto al patrón de todos los de Asturias en las diferentes divisiones, destacaron su medio derecha y ala izquierda, sin mayores alardes de clase, y sí de ardor y dureza en todo momento.

La victoria no fué fácil, por las circunstancias apuntadas, y esa otra importante de la ausencia de Juananco, Regueira, Bello y Vegazo, a causa de las sanciones del Comité de Competición impuestas al dictado de lo que cual indocumentado árbitro escribe en el acta, si es que sabe escribir.

Y eso que hablando de árbitros, hay que decir que el señor Fernández Rodríguez lo hizo bastante bien, y únicamente se equivocó al dejar sin castigar la agresión que cometió el defensa central del Langreano.

MARIN, 0; ARSENAL, 1

MARIN, 15.—A pesar de lo desapacible del día, San Pedro registró una regular entrada. El terreno de juego se convirtió en un barrizal a poco de comenzar el encuentro.

La afición salió algo disgustada no por el resultado, sino por la formación del equipo en el que sin explicación posible se apartan jugadores que están rindiendo a plena satisfacción alineando a otros que no responden en aquellos puestos.

En la primera parte el juego es nivelado luciéndose ambos guardametas en varios avances muy peligrosos, sin conseguir mover el marcador.

La segunda parte se destaca la mejor preparación del equipo forastero. que, a pesar del estado del terreno, se conservan más desahogados, consiguiendo a dos dos minutos por Román el primero y único tanto en claro fuera de juego incluso señalado por el linier, que el árbitro da por válido pese a la consiguiente protesta.

A raiz de este tanto el Marín vuelve a presionar defendiéndose muy bien el equipo ferrolano.

El Marín tuvo claras ocasiones de lograr algún tanto, ya que a portero batido Fidel desperdició dos buenas ocasiones y lo mismo Foro,—culpémosle al barro —aunque con otra alineación el Marín se hubiera llevado el partido a su favor aun contando con que los adversarios por su corpulencia y vigor físico del que algunas veces abusaron de él es merecedor del triunfo alcanzado, en que todos sus componentes están muy compenetrados y de los que no se puede distinguir a ninguno.

Por el Marín destacó sobremanera Campa, siguiéndole Italiani, Lagoa y Balea.

Bajo la dirección del árbitro coruñés señor Cabeza los equipos se alinearon así:

ARSENAL: Nando; Sánchez, Fontenla, Anca; Carlitos, Tuco; Polo III, Juanoch, Alberto, Román y Balán.

MARIN: Lagoa; Teijeira, Balea, Campa; Camiña, Bermúdez; Fidel, Italiani, Foro, Peón, y Nené.

Corresponsal

RESULTADOS

PRIMERA DIVISION

Español - Santander, 0-0.
At. Bilbao - Oviedo, 4-0.
Osasuna - Deportivo, 3-2.
Madrid - Sevilla, 1-0.
Valencia - Barcelona, 1-0.
Celta - At. Madrid, 1-0.
Gijón - R. Sociedad, 0-1.
Valladolid - Jaén, 3-0.

SEGUNDA DIVISION

(Grupo primero)

La Felguera - Leonesa, 2-1.
Sabadell - Avilés, 3-1.
Eibar - Salamanca, 5-0.
Alavés - Zaragoza, 4-4.
Escoriaza - E. Industrial, 2-2.
Ferrol - Logroñés, 4-1.
Caudal - Lérida, 1-1.
Torrelavega - Baracaldo, 3-2.

(Grupo segundo)

Las Palmas - E. Tánger, 1-0.
Melilla - Tenerife, 1-0.
Granada - Castellón, 7-1.
Mallorca - Badajoz, 2-3.
At. Tetuán - Linense 3-0.
Málaga - Jerez, 1-0.
Murcia - Alcoyano, 4-0.
Hércules - Mestalla, 1-0.

TERCERA DIVISION

(Grupo primero)

San Martín - Arosa, 2-0.
Lemos - Europa D., 1-2.
Ponferradina Calzada, 5-3.
At. Zamora - Pontevedra, 3-2.
Marín Arsenal, 0-1.
Juvenil - Langreano, 1-0.
Lugo - Orense, 2-1.
Leonés - Turista, 3-0.
Turón - Santiago, 5-1.

TOS MATUTINA

No permita que ni de día ni de noche, la tos, los ataques de Asma y de Bronquitis perturben su sueño minando sus energías, ni un solo día más, sin probar MENDACO. Esta gran medicina interna actúa a través de la sangre, penetrando así en los pulmones y bronquios. MENDACO ayuda a la naturaleza ablandando y desprendiendo las flemas asmáticas, aliviando y curándole la tos, lo que permite una respiración más fácil y un sueño reparador. Obtenga MENDACO de su Farmacéutico hoy mismo. Es un medicamento garantizado.

(C.C.S. 13821)

Hoy, la final del campeonato escolar de baloncesto

Esta tarde a las cinco, en el Liceo de Monelos, se jugará la final de baloncesto entre los equipos del Colegio Dequidt e Instituto de Enseñanza Media.

CAMPEONATO DE BALONMANO UNIVERSITARIO

En el campeonato de balonmano del S. E. U., que comenzará en el campo de la Torre, a las cuatro de esta tarde participarán los equipos de Náutica, Derecho y Comercio.

* * *

Correspondientes al campeonato provincial de baloncesto, se jugaron el domingo en el Ferrol los siguientes partidos:

C. Arenal, 37; San Fernando, 21.
Bazán A, 79; Imperio, 31.
Bazán B, 61; Ultreya, 13.

Lees ¿verdad? Pues escucha. Eres, serás, cual sean los impresos pensamientos, incluso la forma de exponerlos, que a tí llegan y en tí penetran con hondura, con fortísima impresión.

Tenlo en cuenta, y obra a tenor de ello.

FABRICA DE TRINCHERAS
CONFECCIONES "SOL"

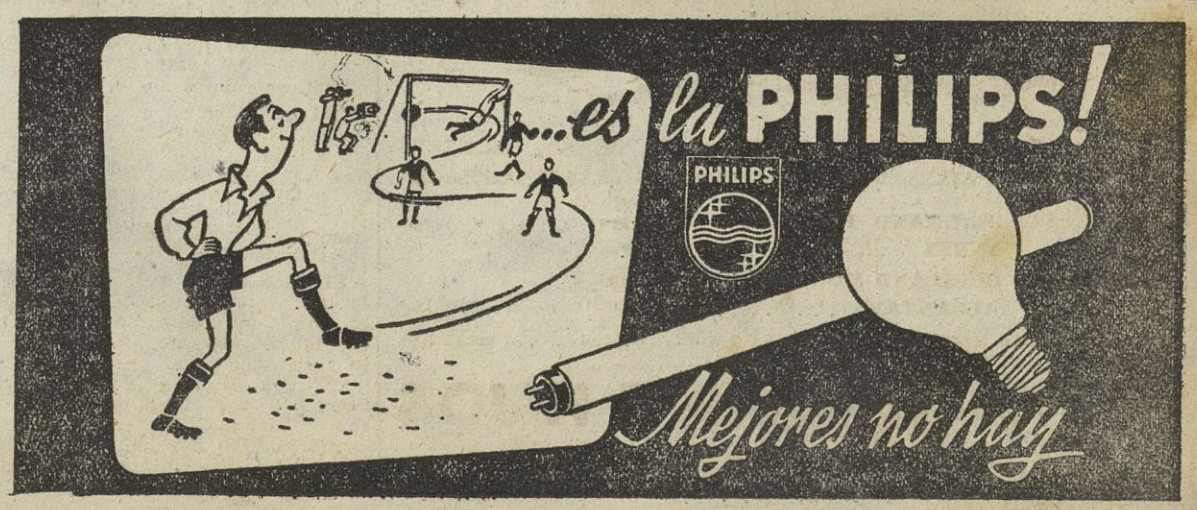

CLASIFICACIONES

PRIMERA DIVISION

	J.	G.	E.	P.	F.	C.	P.
Madrid	21	12	6	3	48	25	30+8
Barcelona	21	12	4	5	50	26	28+8
Valencia	21	11	4	6	49	25	26+6
At. Bilbao	21	11	3	7	43	29	25+3
Sevilla	21	12	1	8	42	29	25+3
Santander	21	9	6	6	34	38	24+2
R. Sociedad	21	9	5	7	26	32	23+3
Valladolid	21	9	3	9	34	37	21+1
Español	21	7	6	8	31	27	20—2
Deportivo	21	8	4	9	30	35	20—2
Osasuña	21	8	2	11	27	36	18—4
At. Madrid	21	6	5	10	39	39	17—3
Oviedo	21	6	4	11	21	30	16—6
Celta	21	7	2	12	25	39	16—4
Jaén	21	6	3	12	31	55	15—5
Gijón	21	5	2	14	26	50	12—8

SEGUNDA DIVISION
(Grupo primero)

	J.	G.	E.	P.	F.	C.	P.
Baracaldo	21	14	2	5	42	22	30+10
Alavés	20	12	5	3	48	28	29+ 9
Leonesa	21	11	3	7	47	36	25+ 3
Eibar	21	9	6	6	48	32	24+ 2
Zaragoza	21	9	4	8	52	37	22
Avilés	20	7	7	6	42	31	21— 1
E. Industrial	21	8	5	8	47	35	21+ 1
Sabadell	20	9	3	8	37	38	21+ 1
Ferrol	21	9	3	9	30	41	21+ 1
Lérida	20	8	4	8	34	37	20+ 2
Logroñés	21	8	1	12	49	40	19— 1
Caudal	21	6	6	9	23	29	18— 2
Escoriaza	21	6	4	11	30	52	16— 4
Salamanca	21	5	5	11	32	40	15— 7
La Felguera	20	5	4	11	26	45	14— 6
Torrelavega	20	6	2	12	18	45	14— 8

SEGUNDA DIVISION
(Grupo segundo)

	J.	G.	E.	P.	F.	C.	P.
Hércules	21	13	3	5	43	20	29+ 7
Granada	21	12	2	6	43	24	26+ 4
Málaga	21	11	3	7	39	23	25+ 5
Las Palmas	21	10	4	7	39	30	24+ 2
At. Tetuán	21	11	-	9	43	30	23+ 1
E. Tánger	21	11	1	9	44	37	23+ 1
Linense	22	10	3	9	42	38	23— 1
Castellón	21	11	1	9	40	38	23+ 3
Badajoz	21	8	5	8	48	42	21+ 3
Tenerife	21	8	4	9	41	33	20
Alcoyano	21	7	6	8	28	33	20— 2
Murcia	21	7	5	9	33	39	19— 3
Melilla	21	8	3	10	31	41	19— 5
Jerez	21	8	3	10	29	39	19— 1
Mestalla	21	7	2	12	35	42	16— 2
Mallorca	22	3	2	17	30	75	8—12

TERCERA DIVISION
(Grupo primero)

	J.	G.	E.	P.	F.	C.	P.
Ponferradina	21	12	3	6	49	32	27+5
Juvenil	21	11	5	5	42	30	27+7
Europa D.	21	10	6	5	47	28	26+4
Turista	21	12	2	7	42	31	26+6
Arsenal	20	9	6	5	41	22	24+2
At. Zamora	21	10	3	8	40	32	23+3
Lugo	20	8	7	5	31	25	23+5
Leonés	20	10	2	8	54	37	22+4
Turón	21	10	2	9	45	43	22+2
San Martín	20	10	1	9	36	35	21—1
Calzada	21	9	4	8	42	39	20—2
Pontevedra	21	8	4	9	44	44	20—2
Arosa	21	7	6	8	32	42	20—2
Langreano	20	6	5	9	33	30	17—5
Lemos	21	6	5	10	33	42	17—7
Santiago	20	5	4	11	28	47	14—4
Orense	21	5	4	12	26	57	14—6
Marín	21	5	1	15	34	65	11—9

TROFEO "MARTINI & ROSSI"

1.ª DIVISION — 21.ª JORNADA

CLASIFICACION ACTUAL

1.º—BARCELONA, diferencia ..... 24 goles
2.º—VALENCIA, " ..... 24 "
3.º—REAL MADRID, " ..... 20 "

Los deportistas prefieren el vermut MARTINI, mundialmente famoso, elaborado por "Martini & Rossi" la casa de mayor abolengo deportivo.

APAREJADORES
PREPARACION POR CORRESPONDENCIA
Escuelas Oficiales de Madrid, Barcelona y La Laguna
Informes: CEAC - Depto. 638 - APARTADO CORREOS 1140 - BARCELONA
Otros Cursos: DELINEANTE, DECORACION, TOPOGRAFO, TECNICO CONSTRUCCION, HORMIGON ARMADO

MALA REAL INGLESA

Facilitamos gratuitamente Trípticos

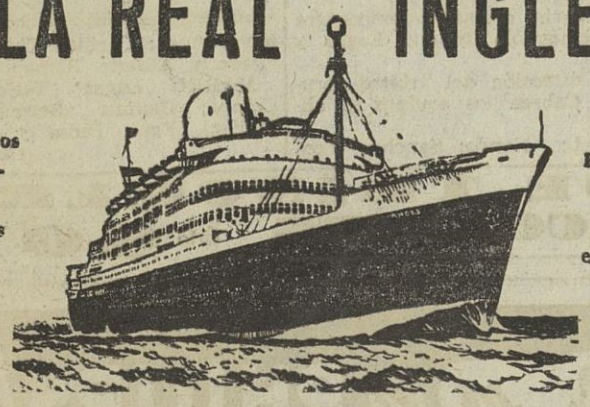

Cocina Española

Rápido embarque

PROXIMAS SALIDAS PARA LOS PUERTOS DEL BRASIL, MONTEVIDEO Y BUENOS AIRES, DE LOS MAGNIFICOS TRASATLANTICOS

HINGHAND PRINCESS... 2 Marzo
ANDES ..... 7 Marzo
HIGHLAND MONARCH . 23 Marzo
ALCANTARA ..... 5 Abril

ANDES. Unico trasatlántico en la ruta a América del Sur con estabilizadores, sistema moderno que evita el balanceo.

AGENTES: RUBINE E HIJOS

Telegramas y Telefonemas: RUBINE
REAL, 81 :: Teléfono 2435 :: Apartado 174 :: LA CORUÑA

Acto de confraternidad en el Moto Club Coruña

El domingo se celebró una comida de confraternidad organizada por el Moto Club Coruña, con motivo de la toma de posesión de la nueva junta directiva. El acto, al que asistieron más de un centenar de comensales, transcurrió en un ambiente de grata simpatía, pronunciando a los postres breves palabras el presidente del Moto Club, don Eladio Walo Zaragoza; el director de Radio Nacional, don Enrique Mariñas; el teniente alcalde don José Fuentes Otero y el presidente de la Federación Gallega de Motociclismo, señor Mitchell Thomson. En la foto, un aspecto de la presidencia
(Fotografía EL IDEAL GALLEGO, por Cancelo)

Ganó facilmente el Ferrol al Logroñés: 4-1

Ya en la primera parte tenían los departamentales decidido el partido

EL FERROL DEL CAUDILLO, 15.—(*De nuestro corresponsal deportivo*).—Que el equipo verde está atravesando un gran momento nos lo vienen demostrando los últimos encuentros celebrados, principalmente a raíz de la inclusión de Picho y Alvarito en la delantera, como asimismo de Artime que, partido tras partido, evidencia condiciones para su inclusión en el ataque para que Ares, el excelente volante, tuviese ocasión de demostrar que merecía un puesto de titular.

Por ello el Ferrol tiene hoy formado un magnífico conjunto, no siendo nada infundadas las esperanzas que aún hay de poder colocarse en el tercer puesto de la clasificación, que da opción a la liguilla de ascenso, a poco que la suerte les ayude. Precisamente en su próxima salida a Lérida, y si se trae un resultado favorable, dará un paso grande para confirmar esas esperanzas de que hablamos.

El resultado claro obtenido sobre un Logroñés, equipo duro y tesonero de todos conocido, luchando, además, contra el fangal del campo de juego, no ha sido fiel reflejo del mayor dominio ejercido a lo largo de todo el encuentro, en especial en la primera parte, en la cual se marcaron los tres goles. Quizá ante esta diferencia no se esforzase el equipo en la segunda parte, viendo, además, que su contrario no ofrecía en sus ataques peligro mayor y que las pocas veces que se acercaban al área fácilmente eran desbaratados sus ataques por las segurísimas líneas de cobertura locales, con un Bernabé en la puerta, auténtico valladar.

El estado del terreno impidió realizar todo trenzado de pases, y corto en especial. Al balón había que impulsarlo como fuera y sin desmayo alguno. Ambos equipos se han visto frenados por el barro y salió vencedor el que ha puesto más alma en la pelea, aparte de que, hoy por hoy, está en mejor forma y reune más clase el equipo departamental.

14 minutos de la primera parte: centro de Barús que Artime cabecea magníficamente a la red. De la misma forma se consigue el segundo a los 22, aunque esta vez es Carriega su autor; consiguiendo Picho el tercero al resolver de cerca una jugada, tirando de izquierda, a los 32 minutos.

Hubo un penalty por mano de Ares a los 42 minutos que Anguiñano lanzó fuera, muy desviado.

23 minutos de la segunda parte: Oyón, al hacer una mala entrega a su portero, marca en propia portería, siendo el cuarto tanto ferrolano. Y a los 37, Paulino consigue el del honor para su equipo, al batir de cerca a Bernabé.

Del Ferrol hay que destacar a todos, ya que todos ponen un ilimitado interés en conseguir la victoria, aparte del buen momento por que atraviesan. Desde Bernabé, magnífico, pasando por el trío defensivo, casi infranqueable ,siguiendo por los volantes, de lo más eficaz y que acuden a todas partes, para terminar en la delantera, con la velocidad de Barús; toque y disparo de Picho; desmarque, enlace y juego de cabeza de Alvaro, y la brega incansable de Artime y Carriega, dos auténticos colosos.

Del Logroñés no podemos decir lo mismo. El equipo tiene algunos huecos y baja en fortaleza al conjunto de pasadas temporadas. No obstante, su meta; Oyón en la defensa, su pareja de volantes y en la delantera los extremos y Paulino, han sido sus jugadores destacados.

El señor Garijo realizó una excelente labor, sin titubeos de ningún género, siendo muy aplaudido. En las bandas fué eficazmente ayudado por Soto y Pérez, locales.

FERROL: Bernabé; Sobrino, Arranz, Perniche; Ares, Munuaga; Barús, Picho, Alvarito, Carriega y Artime.

LOGROÑES: Eusebio; García, Oyón, Vila; Verdugo, Chancho; Arguiñano, Ibiol, Paulino, Anta y Zubillaga.

Serie Aregional

Magnífico triunfo del Fabril, frente al Arenal, en Santiago (4-2)

Figuran en cabeza Esteiro, Astano y Ordenes, empatados a puntos

ARENAL, 2 - FABRIL, 4

El partido se caracterizó por el predominio de la mejor técnica y clase de los jugadores coruñeses frente al brío de que hicieron gala los locales. Sin embargo, pronto se inclinó el marcador hacia el lado de los que habían de resultar triunfadores. Alvarez logró el primer gol y Tito el segundo, resultado con el cual termina la primera parte.

La continuación es de presión del Arenal, no obstante lo cual el Fabril vuelve a marcar con, lo que deja decidido el partido. Acortan distancias los "arenalistas", con dos tantos, a los 33 y 31 minutos, marcados por Lozano, con lo que el encuentro entra en una fase de gran emoción que había de concluir cuando el tanteador se pone en un claro 4-2, por nuevo gol del "fabrilista" Bouzas.

Gantes y Piñeiro, además del interior Alvarez, fueron los destacados en el bando coruñés, y Sande y César, lo fueron por los locales.

Fué malogrado un penalty por cada equipo.

Arbitró, regular, Iglesias, de Vigo, a cuyas órdenes los equipos alinearon:

Arenal: Castelao; Carretero, Pérez, Moreno; Nito, Lalinde; Sande, Martínez, César, García y Losa I.

Fabril: Gantes; Porvén, Piñeiro, Vasco; Luis, Barreiro; Chines, Naya, Tito, Alvarez y Bouzas.

FLAVIA, 2 - EUMESA, 1

A los 35 minutos de juego ya tenían los muchachos de la Eumesa el que había de resultar su único gol, lo que afianzaba las esperanzas que tenían de puntuar en Padrón. Faltando muy poco para terminar la primera parte, empatan los locales, en hábil tiro de Manoliño, lo que encarrila el encuentro, que con tan malos auspicios se había iniciado.

Así durante el resto del partido, el dominio local es patente y el juego realizado, bueno. Fruto de este dominio es el gol que había de significar la victoria, en tiro de Paquito tras una excelente combinación de la delantera.

Novo, árbitro, estuvo regular, y a sus órdenes los equipos alinearon:

Flavia: Buela; Basadre, Chucho, Chanta; Carballo, Teto; Paquito, Cea, López, Manoliño y Paz.

Eumesa: Leoncio; Verdes, Pedrito, Olañieta; Chato, Pedro, Rivera; Pita, Lugrís, Solla, Polo y Manducho.

RACING VILLALBES, 2 - BRIGANTIUM, 2

Se adelantaron los brigantinos en el marcador con dos goles, el primero conseguido a los 22 minutos en tiro de Sito a pase de Roibás, y el segundo, poco después, en jugada personal de Senra. Pese a esto, los locales no se amilanan y llegan peligrosamente a la meta enemiga y habían de iniciar la ofensiva, que les conduciría al empate, ya en la tanda inicial, en que Seijas marca el primer gol de su equipo.

A los 30 minutos, el interior del Brigantium, Sito, a rechace de un defensa local, logra alojar la pelota en la portería local, siendo anulado el tanto por incomprensible fuera de juego.

Muy avanzada la segunda parte, es nuevamente Seijas el que había de conseguir gol en tiro desde lejos, lanzado al sacar una falta con que fueron castigados los forasteros, poniendo el marcador en el definitivo 2-2.

Brigantium: José Luis; Seoane, Modesto, Monelos; Pepis, Luis; Losada, Senra, Moncho, Sito y Roibás.

R. Villalbés: Man; Chao, Hermida, Novoa; Latas, Requeté; Cruz, Pepiño, Seijas, Durán II y Justo.

ASTANO, 2 - ORDENES, 1

El Ordenes perdió el segundo partido de la temporada en Fene ante el Astano, que fué superior y que ya en la primera parte tenía ventaja de dos goles, que fué aminorada después mediante tanto de los forasteros, que no pudieron remontar, ni aún igualar, la lucha.

El Astano se situa así en cabeza de la tabla con doce puntos, al igual que su rival de hoy y el Esteiro.

CLASIFICACION

Con los resultados que hemos reseñado, la clasificación la encabezan, Esteiro, Astano y Ordenes, con doce puntos; Brigantium, con once; Fabril y Numancia, con diez; Flavia y Eumesa, con ocho; Racing Villalbés y Arenal, con dos.

LETRAS
REVISTA DEL HOGAR

Lotería Nacional

MADRID, 15.—En el sorteo de la Lotería Nacional celebrado hoy han resultado premiados los siguientes números:

Números	Premios	Poblaciones
36.469	600.000	Madrid.
3.868	300.000	Barcelona. Bilbao, Valencia, Madrid.
8.932	150.000	LUGO, Ceuta, Madrid, Barcelona.
7.436	7.500	Puerto de Santa María, Madrid, Barcelona, Valencia.
8.731	7.500	Madrid, Alcoy, ORENSE, Palma de Mallorca, Barcelona.
9.009	7.500	Cartagena.
21.331	7.500	Valencia.
22.332	7.500	Valladolid, Barcelona, Palma de Mallorca.
24.221	7.500	Barcelona, Las Palmas, León, Lérida, Madrid.
37.419	7.500	Cistierna, Mutualidad de Correos Las Palmas, Málaga y Canillas.
45.654	7.500	Madrid.—(CIFRA).

Premiados con 1.500 pesetas

UNIDAD, DECENA Y CENTENA
696 648 735 622 765 140 456 704 525 052
412 234 332 921 520 422 569 181 876 138
258 472 533 493 555 274 345 204 782 397
500 400 257 223 900 984 541

MILLAR
680 402 591 635 229 407 118 138 003 701
458 750 661 964 248 370 521 546 165 925
576 978 794 501 672 205 020 705 065 771

DOS MIL
940 688 869 346 010 749 887 529 118 766
039 694 380 086 677 093 924 950 874 726
232 936 317 288 239 942 264 019

TRES MIL
311 317 988 632 212 797 556 693 411 669
308 351 642 760 446 295 721 608 096

CUATRO MIL
371 933 635 805 596 530 429 298 564 343
508 965 811 830 715 753 280 471 307 990
707 381 962 910 988 463 105 911 585 921
300

CINCO MIL
256 455 772 884 836 569 345 083 288 396
503 119 064 885 862 766 161 308 759 736
025 147

SEIS MIL
091 080 606 419 331 406 323 895 994 325
282 772 851 163 325

SIETE MIL
098 524 482 017 578 937 502 113 551 683
748 124 490 292 697 874 409 500 664 632
240 884 938 371 972 236 639 763

OCHO MIL
809 538 397 860 831 080 562 413 062 434
235 447 607 461 412 483 632 474 256 812
450 987 078 298 542 947 037

NUEVE MIL
040 607 672 074 623 334 499 186 448 621
927 863 414 370 673 746 601 229 557 149
795 456 193 841 635 000 382 973 421 010
692 409 256 744 166 329

DIEZ MIL
646 426 922 848 627 391 985 759 372 264
860 212 605 296 250 746 370 650 026 732
079 811

ONCE MIL
464 832 485 570 398 438 449 862 986 624
484 822 453 103 053 775 161 239 030 332
745 072 380 000 703 429 159 022 909 648

DOCE MIL
182 186 337 279 922 524 733 419 501 238
623 567 047 255 461 289 682 724 273

TRECE MIL
743 900 270 840 591 401 637 864 178 896
085 519 211 946 274 294 287 714 901 965
025 572 607 987 858 888 030 047 060

CATORCE MIL
250 868 950 292 333 683 636 824 260 703
644 147 586 404 326 126 458 279 093 734
266 443 840 575 427 218 690

QUINCE MIL
937 829 530 080 827 398 461 210 665 118
366 050 420 111 274 731 534 622 739 711
745

DIECISEIS MIL
869 144 134 854 234 138 567 219 729 141
929 078 574 516 151 397 370 560 090 350
750

DIECISIETE MIL
755 077 334 996 917 119 667 958 906 097
621 144 780 916 942 159 872 693 150 055
963 093 211 697 931 096 384 611 907 601
920 768

DIECIOCHO MIL
100 828 985 755 558 018 242 419 415 338
473 630 010 388 365 939 606 504 116 995
521 214 971 986 461 169 085 981 855 819
598 177

DIECINUEVE MIL
359 302 133 857 149 407 034 396 167 343
066 381 026 100 680 044 388 182 645 148
051 995 649 143 727 181

VEINTE MIL
141 198 055 677 999 370 007 088 479 885
624 518 800 523 485 936 826 134 208 662
458 702 778

VEINTIUN MIL
451 482 653 985 672 019 198 342 074 379
175 764 610 492 738 432 076 649 078 369
652 375 016 333 916 622

VEINTIDOS MIL
357 651 035 446 422 857 732 013 381 597
409 305 950 800 459 773 910 780 340 108
635 441 729 081 909 691 940 045

VEINTITRES MIL
341 259 254 651 798 354 197 382 110 644
733 804 578 633 543 378 457 405 702 563
046 899 136 631 365 903 384 444 833

VEINTICUATRO MIL
216 051 829 061 347 914 530 369 446 498
046 165 899 849 604 178 427 655 208 335
147 250

VEINTICINCO MIL
978 846 742 852 358 639 794 490 256 897
122 919 554 575 607 836 314 404 515 829
842 253 277

VEINTISEIS MIL
350 168 314 478 943 099 119 872 767 828
467 014 223 372 331 340 720 377 592 288

VEINTISIETE MIL
703 345 410 645 686 386 711 018 379 844
034 310 454 434 254 486 732 545 787 769
783 924 889 120 091 449 982 807 334 877

VEINTIOCHO MIL
252 075 043 456 207 146 920 069 260 549
425 393 282 834 289 163 506 054 801 011
317 735 292 331 194 879 345 040

VEINTINUEVE MIL
157 931 266 413 645 807 092 210 144 040
382 384 053 660 777 837 246 058 642 481
479 165 720 258 608 204 298 936 460 517
157

TREINTA MIL
342 432 940 246 063 309 240 428 745 976
615 086 286 185 060 303 674 338 492 768
298 136 101 435 130 392 837 807 110 934
594

TREINTA Y UN MIL
203 455 642 620 136 463 412 083 265 075
562 473 446 951 576 466 678 023 578 635
123 958 555 981

TREINTA Y DOS MIL
382 555 571 193 976 120 492 278 949 868
418 178

TREINTA Y TRES MIL
988 770 760 454 575 221 533 086 165 418
231 552 301 863 964 705 789 322 590 356
265

TREINTA Y CUATRO MIL
334 552 297 844 269 121 881 711 394 742
756 301 152 800 281 945 123 916 880

TREINTA Y CINCO MIL
126 588 700 139 505 764 245 707 859 549
725 051 523 578 782 888 148 189 184 120
361 540 558 345 131 452

TREINTA Y SEIS MIL
334 797 875 241 262 369 253 869 885 895
209 162 615 891 478

TREINTA Y SIETE MIL
339 228 938 875 825 981 025 167 592 703
302 315 371 454 303 457 037 625 798 649
164 481 394 899 658 649 307 544 998 076
336 599

TREINTA Y OCHO MIL
673 484 191 013 180 231 485 585 405 800
881 155 900 043 640 338 504 419 855 965
705 799 432 508 485 841 112 915 633 643
591 745 891

TREINTA Y NUEVE MIL
865 599 128 181 928 901 701 210 011 305
332 134 317 268 476 385 054 732 160 851
328 444 081 985 644 248 101

CUARENTA MIL
855 188 588 135 192 773 309 293 970 492
858 245 437 403 748 186 999 489 260 629
482 716 074 612 033 606 263 550 585 690
906 666 644

CUARENTA Y UN MIL
799 296 448 891 097 791 329 448 276 772
227 636 810 619 500 015 100 551 427 885
569 328 964 354 299 023 611 136

CUARENTA Y DOS MIL
279 123 960 072 015 254 247 656 994 313
568 701 034 442 308 634 342 235 315 306
609 991

CUARENTA Y TRES MIL
595 485 896 088 346 232 077 188 565 627
118 256 163 563 370 118 256 163 563 370
797 886 337 771 489 833 727 927 482 461
089 749

CUARENTA Y CUATRO MIL
705 016 607 925 558 113 782 462 589 703
812 846 770 864 139 624 979 486 550 745
076 669 687 087 908

CUARENTA Y CINCO MIL
069 476 346 558 260 162 956 814 275 503
105 330 668 091 740 883 749 365 819 334
063 211 003 913 810 488 024

CUARENTA Y SEIS MIL
909 171 525 098 073 405 456 310 898 070
742 368 207 099 488 294 606 735 744 478
753 130 613 286 128 026 180 655 247 257
483 975 170 561

CUARENTA Y SIETE MIL
809 263 310 254 559 603 929 884 487 265
385 490 120 896 774 704 874 171 056 352
966 559 993 335 703

CUARENTA Y OCHO MIL
667 712 445 071 397 107 588 540 576 055
784 977 610 201 953 181 682 001 639 198
731 124 541

CUARENTA Y NUEVE MIL
224 951 996 164 814 029 887 779 212 655
242 609 537 583 178 241 655 712 347 370
182 911 473 958 597 739 003 699 100 705
794 345 283

ANUNCIESE EN
EL IDEAL GALLEGO

SUCESOS

Accidentada detención de un atracador en Madrid

Un alférez y un sargento, heridos en el aterrizaje forzoso de su avioneta

MADRID, 15.—El autor de los disparos contra el soldado Jesús López Martín y el barrendero Francisco Martín García, agresión cometida en la noche del pasado sábado, pudo ser detenido después de accidentada persecución. Se trata de José Hernán Cervera, de veinticuatro años, con domicilio en la calle de Donoso Cortés, 34, casado y de profesión tapicero, quien acababa de realizar un atraco en una tienda de ultramarinos sita en la calle de Antoñita Morán, 6, del barrio del Terol, llevándose tres mil ciento cincuenta pesetas, e hirió a los dos citados cuando le perseguían después de haber cometido el robo a mano armada. Los dos heridos ingresaron, el primero, en el Hospital de Aviación, y el segundo, en el provincial, después de haber sido curados de primera intención en la Casa de Socorro de la calle del General Ricardos. Del detenido se hizo cargo la Guardia Civil, a quien declaró que el atraco lo había cometido inducido por otro facineroso que, armado de una pistola, idéntica a la suya, había quedado a la puerta del establecimiento, y que al comprobar que habían sido descubiertos, se había dado a la fuga.

Identificado el cómplice, llamado Eusebio Arroyo Tabaré, la Guardia Civil montó un servicio de vigilancia por el Arroyo de la Pava, en el camino de San Isidro, donde habita. A las diez de la noche hizo su presencia por aquellas inmediaciones un sospechoso cuyas señas coincidían con las de Arroyo, y al darle el alto contestó el desconcido on unos disparos, repeliendo la Benemérita la agresión y aunque estaban a distancia los guardias pudieron apreciar que en dos ocasiones cayó el individuo al suelo, sin duda alcanzado por las descargas. La oscuridad de la noche impidió su detención, pero se tiene la seguridad de que resultó herido por la existencia de manchas de sangre en las proximidades. La impresión es que está acorralado y su detención se efectuará próximamente. Al parecer, estos sujetos son los autores de otros atracos recientes.—(CIFRA).

SARGENTO, GRAVEMENTE HERIDO

POZUELO DE ALARCON (MADRID), 15.—Un sargento de complemento ha resultado gravísimamente herido y un alférez herido leve, al tener que realizar un aterrizaje forzoso con la avioneta que tripulaban en un monte de Bobadilla, cercano a este término. Se trata de la avioneta matrícula E-3-410. El sargento resultó con la fractura de la base del cráneo y fuerte shock, y el alférez, apellidado Vinuesa, con diversas constusiones leves. Una ambulancia los trasladó al Hospital del Ejército del Aire, donde el primero tuvo que ser internado debido a su estado.—(CIFRA).

En La Coruña

HURTO DE UNA MOTOCICLETA

Nicasio Lorenzo Martínez denunció en la Comisaría de Policía, que en la madrugada del domingo le hurtaron una motocicleta de su propiedad, cuando la tenía aparcada ante un establecimiento del Puente del Pasaje. Dos horas después, del hecho se presentaron en dicho establecimiento los componentes de un trío musical de la ciudad, quienes dieron noticia de haber hallado una moto en El Carballo, cuando regresaban de actuar en La Graña. Manifestaron haberla dejado depositada en San Pedro. Como coincidieron los datos de la moto desaparecida y la hallada el "caso" quedó resuelto. De todas formas se ignora quién la trasladó desde el Pasaje a El Carballo.

COMPRE JABON MARINEDA

Notas necrológicas

Se cumple el primer aniversario del fallecimiento de doña Dulce María Vellón Casteleiro de Barro Lage, dama que por sus relevantes virtudes, dejó un grato recuerdo de su paso por la vida, y su memoria es bendecida por todos.

En la triste efemérides reiteramos a su viudo, don Ramiro Barro Lage, que goza de merecido prestigio entre nosotros, nuestro más sentido pésame por la irreparable pérdida.

LA SEÑORA

Doña Purificación Suárez Porto

Vda. del Comandante de Caballería, D. Francisco Sánchez Domínguez

Falleció en el día de ayer, a los 62 años de edad, habiendo recibido los Santos Sacramentos y la bendición de S. Santidad — D. E. P.

Sus hijos, Purificación, Manuela y Francisco Sánchez Suárez; hijos políticos, Manuel Ayuso Suárez y Bernardo Vázquez Souto; hermanos, José, Nicanor y Fernando (ausentes), hermanos políticos, nietos, sobrinos y demás familia,

PARTICIPAN a sus amistades tan sensible pérdida y les ruegan asistan a la conducción de su cadáver al cementerio de esta ciudad, cuyo acto tendrá lugar hoy, a las once de la mañana, por cuyo favor les quedarán muy reconocidos.

Casa mortuoria: CALLE HOSPITAL 16, primero.

Gran Funeraria

PRIMER ANIVERSARIO DE LA JOVEN

Alicia Lodos Llenderozas

FALLECIO EN MADRID, EL DIA 13 DE FEBRERO DE 1953

confortada con los Santos Sacramentos y la bendición de S. S.

D. E. P.

Sus apenados padres, don Manuel Lodos Fernández (ex-brigada de la Guardia Civil), y Manuela Llenderozas Señor; hermanos, José, Manuel, Santiago y Africa; hermana política, Engracia Sevilla Blanco, tíos, sobrinos, primos y demás parientes,

SUPLICAN a sus amistades una oración por su alma y agradecen su asistencia al funeral que tendrá lugar mañana miércoles, día 17, a las 10 de la mañana en la iglesia parroquial de San Pedro de Mezonzo.

PRIMER ANIVERSARIO DE LA SEÑORA

Dª. Dulce María Vellón Casteleiro

DE BARRO LAGE

QUE FALLECIO EL 20 DE FEBRERO DE 1953

Habiendo recibido los Santos Sacramentos y la Bendición de S. S.

D. E. P.

Su esposo, Ramiro Barro Lage; hijos, Nicolás, Antonio y María de los Angeles Barro Vellón; hijas políticas, Francisca García y Josefina Vilariño; nietos, hermanos, hermanos políticos, sobrinos, tíos, primos y demás parientes,

AL RECORDAR a sus amigos tan triste fecha les ruegan la asistencia a alguna de las misas que por su eterno descanso se celebrarán el día 20 en la iglesia parroquial desde las ocho y media de la mañana, así como al funeral a las once, por lo que les quedarán muy agradecidos.

PUENTEDEUME, 16 de Febrero de 1954.

EL SEÑOR

D. Manuel Ruso Alonso

EX-alcalde del Ayuntamiento de Negreira

Que falleció en su casa de Chancela el día 13 de los corrientes después de haber recibido los Auxilios espirituales y la bendición de Su Santidad

D. E. P.

Su esposa doña Josefa Moure Romariz; hijos, Benigna, Eulalia, José, Ricardo, Elías y Dolores Ruso Moure; hijos políticos, Dolores Rey Malvárez, Carmen Ferreiro Suárez, Sofía Pintos Suárez y Carmen Ramos Abad; hermanos, hermanos políticos, primos, nietos y demás famicia,

DAN las más expresivas gracias a cuantas personas se han dignado acompañar el cadáver al Cementerio de Logrosa, acto verificado en el día de ayer.

NEGREIRA, 16 de febrero de 1954

EL SEÑOR

Don Juan J. Frontela Vaquero

Gerente de Distribuidora Comercial Gallega, S. A.

Falleció el día 10 del corriente, a los 38 años de edad, después de recibir los auxilios espirituales

R. I. P.

Su apenada esposa, doña Carmen Tabcada Díaz; sus hijos, Juan Eulogio, María del Carmen y Jesús; sus padres Consuelo y Eulogio; padre político, Jesús; hermanos, Práxedes, hermanos políticos, Ana y Pilar, tíos Estrella Taboada y Sebastián Giralde (comandante de Infantería), sobrinos primos y demás familia,

DAN las más expresivas gracias y les ruegan asistan a las misas que por su eterno descanso, se celebrarán los días 10, 11 y 12 de marzo a las 8 de la mañana y las Gregorianas del mes de abril en la capilla de los RR. PP. Capuchinos, de esta capital, por cuyo favor les quedarán eternamente agradecidos.

VIDA GALLEGA

Santiago

DE LA UNIVERSIDAD

SANTIAGO, 15.—Hasta el día 18 del actual, pueden ser recogidos, en el Negociado de Medicina, de la Secretaría General de la Universidad, los libros de los alumnos oficiales.

—Han sido creadas en la Facultad de Filosofía y Letras, dos plazas de profesores adjuntos: de Latín y Griego y de Literatura.

—Han dado comienzo, en las distintas Facultades, los exámenes extraordinarios.

—Los alumnos del último curso de la Facultad de Farmacia organizan una excursión de fin de carrera a Francia.

EL SEMINARIO MENOR

El día 19 de marzo se verificará una colecta en toda la diócesis para las obras del Seminario Menor.

Del 1 al 7 del mismo mes, habrá una semana de oración y de sacrificio, por la misma intención.

En el mes de septiembre serán inaugurados cuatro de los ocho pabellones del Seminario Menor. Todas las obras importan más de veintidós millones de pesetas.

AÑO SANTO

En el mes de julio vendrán a Santiago un grupo de peregrinos de la diócesis de Tours (Francia) y otro de Lesage-Loyrac (Francia), esta última integrada por un centenar de personas.

—La peregrinación de la Federación Nacional de Hermandades de San Cosme y San Damián realizará una peregrinación a Santaigo, también en el mes de julio.

—El Duque de Norfolk, de Inglaterra, ha escrito a la Junta del Año Santo participándole que la asociación deportiva "The Catholic Scout Adwisory Council", se propone enviar este año, o en años sucesivos, a Santiago de Compostela, grupos de quinientos y mil jóvenes, que desembarcarán en Vigo y desde allí vendrán a pie, en peregrinación.

BAUTIZO

Con el nombre de Fernando Ignacio, recibió las aguas bautismales el hijo recién nacido de doña Consuelo Puente Domínguez, esposa del secretario y catedrático de la Facultad de Medicina, don Ramón Domínguez Sánchez.

Fueron padrinos doña Matilde Domínguez y don Fernando Domínguez, abuelos materno y paterno, respectivamente, y la ceremonia se celebró en la intimidad.

VIAJES DE MISIONEROS

Salieron para la Misión de Colombia, el P. José García López, y para la de Venezuela, los PP. Celestino García, Antonio Hermida y Enrique Costa, todos del convento de San Francisco, de esta ciudad.

CERTAMEN NACIONAL DE TUNAS UNIVERSITARIAS

El II Certamen Nacional de Tunas Universitarias se celebrará en Madrid, del 1 al 4 de abril próximo. A este certamen concurrirán las tunas de los diversos distritos universitarios, así como las agrupaciones de las provinciales y locales.

Las obras del concurso serán: Himno escolar "Gaudeamus Igitus", cuya interpretación será acompañada de coro; "Torre bermeja", de Albéniz, y el pasodoble número dos del maestro Lucena, "Aires andaluces". Cada tuna podrá presentar, como mínimo, dos piezas de libre elección, y la de Santiago presentará, entre otras, la "Alborada", de Chané.

LA TUNA DE SANTIAGO, A PORTUGAL

La tuna universitaria de Santiago recibió una invitación de Oporto para actuar en aquella capital el día 2 de marzo próximo. Con tal motivo, la agrupación estudiantil compostelana realizará una jira por el país vecino.

Croniquilla regional

La nieve en Cospeito

FERIA DEL MONTE, 15. — Doña Blanca Nieve apareció el domingo, último día de enero, con un tren de inmenso frío que venía del Norte, dejjando helado al más fuerte, aunque hubiese gustado a su satisfacción del capón del pobre (como decía mi querido abuelo, don José Verdes, que la lumbre de buen brasero era el capón con que el pobre cenaba "na lareira", mientras el rico, en opípara mesa, disfrutaba de los exquisitos plumíferos "cebones" los ricos dones...), cubriendo con su gigantesca y gruesa capa de agua en polvo, que por los hombros tenía dos metros como nunca vieron los más ancianos, la extensa llanura "da chaira", pletórica de lozanía. Los históricos "outeiros" y típicos "cruceiros" que hacen muy pintoresca a mi querida, adorado y bella Tierra Llana, reina de la hermosura, llevando por doquier al espacio que estaba cubierto de una densa, muy densa capucha del color de ceniza de miles de millones de "moscas blancas" que al posarse caprichosamente en la tierra formaban una seca masa de dos codos de altura, blanca como el pan de Mondoñedo cortaron toda vegetación, circulación y comunicación hasta el 9 de este mes, que, gracias a Dios, llegó por fin "febreriño amormiño" con un carro de agua que fué "lonte ouro" y menos mal a que en este tiempo aún las despensas están llenas, pues con "porquiño e cachelos" se pasaba el día al pie de la lumbre mirando de vez en cuando, por detrás de los cristales de la ventana de la cocina, como nevaba "a ceo aberto".

Dos domingos sin poder oír misa, diez días de "arresto en el domicilio", ¡ni que estuviéramos en los famosos tiempos de aquel lileputiense "ministro", que comía a dos carrillos!... ¡Hay que ver, hay que ver!, diez dias sin poder ir al café, sin ver el cine, sin tirar al blanco, sin recibir EL IDEAL GALLEGO, sin tener cartas ni esquelas, ni una sola llamada telefónica... ¡Vaya semana más monótona que nos dió la Candelaria!...

O. de A.

El Ferrol del Caudillo

NOTICIAS DE MARINA

EL FERROL DEL CAUDILLO, 15.—Se nombra comandante del dragaminas "Guadalete", al teniente de navío, don José María Gutiérrez Aldama.

—Se nombra comandante de la lancha "L. T. 30", al teniente de navío, don José Joaquín Bethencourt Carvajal.

—Se nombra comandante de la lancha "L. T. 22", al teniente de navío, don Fernando Iñíguez y Sánchez-Arjona.

—Embarcan en el minador "Marte", los tenientes de navío, don Antonio Ros y de Ramis y don Antonio Nalda y Díaz de Tuesta.

—Se concede licencia para contraer matrimonio con la señorita María Isabel Riva de Luna, al teniente de navío, don Eduardo Martínez de la Calleja.

—Se concede el ingreso en el Cuerpo de Ingenieros de Armas Navales, al personal que a continuación se relaciona, que ha terminado con aprovechamiento los cursos que para ello venía realizando:

Tenientes provisionales del Cuerpo de Ingenieros de Armas Navales, don Angel Simón Romero y don José Cerrolaza Asenjo; teniente de navío, don José Amorós Pérez; alférez de navío, don Ramón Montojo Belda; tenientes de navío, don Pedro Menchen Benítez, don Antonio Palazuelos Gutiérrez y don Carlos González Coloma.

RECOMPENSAS

Se concede la Cruz del Mérito Naval de primera clase, con distintivo rojo, al capitán del pesquero español "María Mercedes Alonso", don Julián Rodríguez, por su ejemplar conducta al lanzarse al mar en auxilio de un marinero del buque de su mando que había sido arerbatado de la embarcación por un golpe de mar.

INFORMACION MILITAR

Ha sido promovido al empleo de capitán el teniente de Infantería, don Ramón Bescos Folga, destinado en el Regimiento de Infantería de Mérida número 44, aquí de guarnición.

LAS CONTRIBUCIONES

A partir de hoy, día 15, están puestas al cobro las contribuciones, por todos conceptos, de este Ayuntamiento, correspondientes al primer trimestre del año en curso.

VIVERO

Con gran solemnidad y buen concurso de fieles se ha celebrado la solemnísima novena de Lourdes en la conventual de Concepcionistas de esta ciudad, habiendo predicado el R. Padre Rector del Colegio de Franciscanos de Santiago, Fr. Felipe Otero, siendo de sentir que el mal tiempo haya impedido la procesión de las antorchas.

* * *

Un gran entusiasmo popular ha despertado el homenaje que, con motivo de su posesión, se le tributará el próximo día 20 a don Francisco Fraga Fernández, nombrado párroco de Santiago, de esta ciudad, parroquia que por espacio de dieciocho años ha venido regentando, después de haber sido coadjutor de Santa María de esta misma ciudad durante otros catorce, habiendo consagrado toda su vida sacerdotal de cuarenta y un años al servicio de esta misma población. Además de la solemnidad religiosa de ritual, con misa de comunión y cantada, que revestirá el mayor esplendor, tomará parte en un grandioso acto en el teatro la afamada Polifónica de la Empresa Bazán, de El Ferrol del Caudillo con sus ciento cuarenta voces.

La Fiesta del Arbol

Coronados los entusiastas trabajos con el mayor éxito, el domingo se celebró en la progresiva villa de Santa Comba la fiesta del Arbol, muy bien organizada por el activo alcalde don Andrés Pereira Pérez, con el concurde de la corporación municipal, su secretario don Ramón Caamaño, oficial señor Durán y el arcipreste-párroco de la localidad, don José Cabeza Docampo.

Figuraban entre la numerosa concurrencia todos los médicos, abogados y farmacéuticos de la comarca y entre los muchos invitados que de Santiago de Compostela, Brión y otros pueblos asistieron, figuraban don Rafael Romero de Aguilar y don Ramón Mallón Manteiga. Presidían las autoridades civiles, militares y eclesiásticas.

Don Federico García pronunció una charla, en la que, después de elogiar y agradecer la intervención valiosa del jefe comarcal del Movimiento, alcalde de Negreira, señor Abeijón, en las Fiestas del Arbol de Santa Comba y Brión, habló de la influencia de la verdadera cultura en la fraternidad de los pueblos y el bienestas de los mismos; explicó los grandes beneficios de la repoblación forestal; tuvo palabras de dura censura para las talas improcedentes y para los indiferentes o de frío espíritu patriótico y hace votos porque España vuelva a poseer aquellas masas forestales que en tiempos pretéritos tanta riqueza le proporcionaron.

La banda municiual de música amenizó todos los actos y a los niños se les obsequió con panecillos, higos, naranjas y chocolate.

Resultó una fiesta verdaderamente simpática, educativa y patriótica.

Debido al mal estado del tiempo, los árboles se plantaron en distintas fechas y después del acto.

ORENSE

SENTENCIA

ORENSE, 15.— Se dictó sentencia condenando al procesado Virgilio González Otero por un delito de estupro a la pena de tres meses de arresto mayor y satisfacer en concepto de indemnización a la perjudicada María Sofía Alvarez 5.000 pesetas, según causa instruída en el Juzgado de Carballino

SUCESOS

En el pueblo de Matosiños (La Merca) ha sido detenida Josefa Gende Borrajo, como autora de la sustracción de 13.000 pesetas a su convecino Bernardo Iglesias Iglesias.

—Por la Guardia Civil de Cudiña ha sido detenido Isidro Diéguez Blanco, vecino de la Bouza, como autor de haber producido una herida grave con una navaja en la región lumbar a su convecino Benjamín Diéguez Lorenzo La agresión fué con motivo de unos derechos de aguas.

—En la Cruz Roja fué asistido el niño de once años Constantino del Valle Lorenzo, vecino de Alengos ,el que presentaba conmoción visceral del abdomen y contusión en región sacra, de pronóstico reservado. Le fueron producidas por agresión de otro chico.

GOBIERNO CIVIL

Durante la ausencia del señor Albert Rodríguez quedó encargado del Gobierno Civil de la provincia, el secretario general, don Luis Varela.

Pontevedra

AUSENCIA DEL GOBERNADOR CIVIL

PONTEVEDRA, 15.—En el día de hoy se ausentó de la provincia el excelentísimo señor gobernador civil y jefe provincial del Movimiento, Dr. don Elías Palao Martialay.

Durante su estancia queda encargado del mando de la provincia el ilustrísimo señor presidente de la Diputación provincial, don Luis Rocafort Martínez, y de la Jefatura provincial del Movimiento, el subjefe, Ilmo. señor don José Puig Gaite.

CULTOS

En la parroquia de San Bartolomé se verificó el domingo la publicación de la Santa Bula. Hubo procesión por el interior del templo y misa solemne, en la que predicó el coadjutor don Luis Pintos Fonseca.

LA ORQUESTA DE CAMARA DE MUNICH

La Sociedad Filarmónica de Pontevedra ha conseguido que a principios del próximo mes de marzo venga a actuar la Orquesta de Cámara de Munich.

CRONICA DE SUCESOS

Ha sido detenido el vecino de la parroquia de Alba, José Duarte Martínez, por haber intentado agredir con un azadón y amenazar de muerte a su convecino José Alfonso Cancela.

—En el cuarto de socorro de la Cruz Roja, se prestó asistencia facultiva a José Martínez Torres, de Campañó, que resultó lesionado al caerse de una bicicleta, y a Seisedo Araujo Pérez, de Cerponzones, que fué herido con motivo de una riña.

—Se instruyó un atestado a un vecino de Santo Tomé de Piñeiro, por haberle sido halladas, en su domicilio, aves de corral preparadas para guisar, que habían sido hurtadas en el domicilio de su convecino Manpuel Pintos Dopazo.

Lugo

Discriminación de los premios de la II Exposición Provincial de Arte

LUGO, 15.—Ha sido hecho público el fallo del jurado dictaminador de la II Exposición Provincial de Arte, organizada por el Círculo de las Artes y patrocinada por la Diputación Provincial.

El primer premio, de la Diputación, de 3.000 pesetas y primera medalla, sección de pintura, fué otorgado al cuadro titulado "Crisantemos", de la señorita Dolores Dapena Mosquera; el segundo premio, del Círculo de las Artes, de 2.000 pesetas y segunda medalla, al titulado "Mi sobrino Paco", de don Francisco Gullón Campoamor, y premio de la Sección de Bellas Artes del Círculo, a tres cuadros señalados con los números 6, 7 y 8, de don Manuel Díaz Rellán.

El jurado, teniendo en cuenta los méritos de la obra presentada, solicitó de la organización la creación de dos premios más para la sección de pintura, que fueron concedidos, uno de 1.000 pesetas, al cuadro titulado "La niña del abanico", de don Jesús Blás Daurés, y uno de 750 pesetas, al cuadro titulado "Figura" de don Carlos López S. Boado

El premio de la Diputación, de 2.000 pesetas y primera medalla, sección de dibujos, fué otorgado al cuadro titulado "Retrato", de don Angel González Doroce, y el del Círculo de las Artes, de mil pesetas y segunda mellada, al cuadro titulado "Retrato", de don Jesús de Cora. Se concedieron varias menciones honoríficas.

NICHOS
ESTAN AL COBRO LOS DE 1953 EN RIEGO DE AGUA, 31.

Luciano Lois Estévez
MEDICO
ENFERMEDADES DE LA MUJER
PARTOS - OPERACIONES
ESTERILIDAD MATRIMONIAL
Pardo Bazán, 36, 1.º Telf. 7189
LA CORUÑA

VISNÚ
IDEAL PARA EL CUTIS

RELOJES SUIZOS A PLAZOS
CALIDAD, ELEGANCIA, PRECISION
RELOJES CAMA
APARTADO, 385 - MADRID
PIDA HOY MISMO, CATALOGO GRATIS

MOTORES ELECTRICOS
"LANCOR"
EN TODAS POTENCIAS Y VOLTAJES
Este es el motor de máxima garantía que usted precisa para su industria
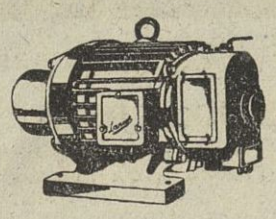
DISTRIBUIDORES EXCLUSIVOS PARA GALICIA:
PDRO FARIÑA Y COMPAÑIA, S. L.
GRANDES ALMACENES DE MAQUINARIA Y MATERIAL ELECTRICO
Talleres de reparaciones de maquinaria eléctrica en general
MARQUES DE AMBOAGE, 22 Teléfonos, 3953 y 4943 LA CORUÑA
Marqués de Valladares, 58 Teléfono, 2698 VIGO

MAQUINAS DE ESCRIBIR
Reparaciones garantizadas
Mantelería, 8 La Coruña
Teléfono 21-21

José Ponte Ferreiro
CIRUGIA — TRAUMATOLOGIA
Consulta de 4 a 6.
Tel. 7506 y 3226 (domicilio)
Av. Rubine, 41-1.º, izqd.

Dr. LOPEZ-DE LA OSA
CIRUGIA GENERAL
DIPLOMADO DE LA UNIVERSIDAD DE LYON (Francia) EN CIRUGIA ESPECIAL DE PULMON, ESOFAGO Y VIAS BILIARES
AVD. FINISTERRE, 13. - TEL. 4337

Elixir Estomacal
SAIZ DE CARLOS
Indicaciones: Dolor de estómago, acidez, dispepsia, vómitos, diarreas en niños y adultos, dilatación y úlcera de estómago, tonifica, ayuda a las digestiones y abre el apetito.
ESTOMAGO INTESTINOS

El tercer premio, en Vivero

FERREIRA (VALLE DE ORO), 15.—Una de las series del tercer premio de la Lotería Nacional, cuyo sorteo se celebró ayer en Madrid, ha sido vendido en esta localidad y adquirido íntegramente para la villa de Vivero, en donde fué repartido en décimos sueltos entre los socios del Casino.

AL HABLA CON VIVERO

Sabedores de la noticia anterior, nos pusimos en comunicación con el Casino de Vivero, en donde nos atendieron con toda amabilidad y nos pusieron en antecedentes de algunos datos de los afortunados poseedores de algunas participaciones del número 8.932, que ayer resultó premiado con 150.000 pesetas por serie.

Según nos manifestó el doctor don Víctor Michelena Rebellón, nuestro interlocutor al teléfono, el también doctor don Ramón Treviño adquirió en la calle a un vendedor cuatro décimos del número 8.932, de los cuales regaló uno al señor Michelena y otro al propietario don José Pernas a quien correspondieron 15.000 pesetas a cada uno.

Otros de los compradores de décimos fueron don Carlos López Ernes y doña Florinda Ferro. El nombre del vendedor de estos décimos es Antonio Roubal.

En la tarde de ayer, por tanto, según nos manifestó el señor Michelena, reinó un gran contento y animación en las tertulias del Casino vivariense comentando la buena suerte de aquellos a quienes correspondió alguna cantidad en el sorteo de ayer.

Reunión de febrero del Instituto Padre Sarmiento

A la reunión mensual, para cambio de impresiones y mantenimiento de contacto entre los colaboradores residentes en Santiago del Instituto Padre Sarmiento de Estudios Gallegos, correspondiente al de febrero, asistieron don Paulino Pedret Casado, don Jesús Carro García, don Fermín Bouza Brey, don Alvaro D'Ors, don Salustiano Portela Pazos, don José María Azcárate, don Casimiro Torres, don Benito Varela Jácome, don Ramón Otero Túñez y el secretario, don Felipe Cordero Carrete.

Se entregaron para corregir las pruebas de imprenta de los trabajos a publicar en el fascículo XXVI de "Cuadernos de Estudios Gallegos" y se informó de los que se guardan en cartera para futuras publicaciones.

Está en prensa el Anejo IX dedicado a "La construcción de la Catedral de Orense", por don José Pita Andrade. Para estos Anejos están entregados y en espera de publicación los siguientes: "Arca marmórica, cripta, confesión u oratoria, sepulcro del Apóstol", por Jesús Carro García; "El Colegio de Santiago Alfeo", por Antonio Fraguas Fraguas; "P. Viogilii Maronis Opere", por Avelino Gómez Ledo, y "Don Francisco de la Iglesia", por Fray Gumersindo Placer.

Se dedicó un cariñoso recuerdo al director del Instituto, Excmo. señor don Francisco Javier Sánchez Cantón, quien se encuentra en viaje oficial por los Estados Unidos de América representando a España en el Congreso Internacional de Arte, Historia y Museología, aprovechando su estancia en aquel país para dar varias conferencias en Universidades y centros culturales afines.

Algunos de los colaboradores expusieron datos y consultaron sobre sus trabajos en curso y, en general, se cambiaron impresiones acerca de los más recientes acontecimientos de interés relacionados con las actividades de esta institución, tales como publicaciones, excavaciones, descubrimientos, restauraciones, etc.

"GALICIA CLINICA"

Hemos recibido el número de la prestigiosa Revista GALICIA CLINICA correspondiente a Febrero, de valioso contenido científico clínico, por los selectos y originales trabajos de su reputado cuadro de colaboradores, agrupados en el siguiente sumario:

ANTINOMIAS MEDICAS, por el Dr. Eduardo Pérez Hervada.—LA FRACTURA DEL HUESO TRIGONO, por el Dr. J. Señarís Bello.—MAS EXPERIENCIAS SOBRE LA ANESTESIA EN EL PARTO. POR EL TRILENE, por el Dr. Mariño Pensado.—LA DIAFISECTOMIA EN EL TRATAMIENTO DE LA OSTEOMIELITIS AGUDA HEMATOGENA, por el doctor Carlos Calderón.—EN TORNO AL PROBLEMA DEL PSORIASIS, por el Dr. R. Triviño Méndez. — ACTUALIDAD PEDIATRICA, por el doctor M. Gómez Pedreira.—DE LA DUDA AL DIAGNOSTICO Y DEL DIAGNOSTICO AL TRATAMIENTO, por el doctor Salustiano Martínez Gómez.—QUINCUAGESIMA ASAMBLEA ANUAL DE LA ASOCIACION MEDICA DE PUERTO RICO, por el doctor G. Reinoso.—MEMORIA DE LAS ACTIVIDADES DE LA REAL ACADEMIA DE MEDICINA Y CIRUGIA DE GALICIA Y ASTURIAS DURANTE EL CURSO ACADEMICO DE 1953.—LIBROS ESCOGIDOS, por los doctores A. y L. Gutiérrez Moyano.—Actividades Científicas Cooperadores de GALICIA CLINICA.

PASATIEMPOS Y HUMOR

CRUCIGRAMA

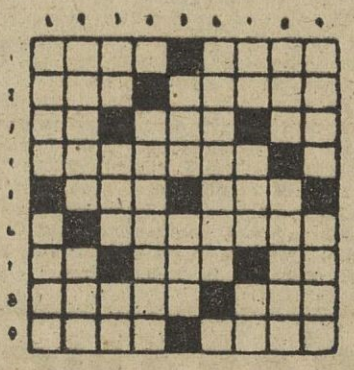

HORIZONTALES.—1, Gana de llorar. Labrad. 2, Conjunción. Madero para apuntalar. 3, Artículo. En favor. Desinencia verbal. 4, Gravosa, perjudicial. 5, Manantial que brota en un llano. Adverbio. 6 Que no tendrán fin. , Río español. Epoca. Marcha. 8, En sentido figurado, mujer perversa. Gracia. 9, Presto, rápido. Sepultura.

VERTICALES.—1, Cualquiera de los dos extremos del eje de rotación de una esfera. Adeude. 2, Planeta. Juego infantil. 3, Onomatopeya de la carcajada. Pieza sobre la que gira una rueda. Artículo indeterminado. 4, Ampare, defienda. 5, Juquete. Existía. 6, Juntara. 7, Nota musical. Todavía. Preposición. 8, Nodriza. Estrellas temporarias. 9, Entregará. Lugar donde en los juzgados se celebran los juicios.

• •

Solución del jeroglífico 2005.
—Para Dolores.

—Ahora cada alumno dirá una frase y después la pondrá en imperativo. Empieza tú, Miguelito.
—El caballo tira del carro.
—Muy bien. Ponla en imperativo.
—¡Arre!

ANUNCIOS POR PALABRAS

★ Hasta diez palabras: 2'50 pesetas ★ Cada palabra más: 25 céntimos ★

AGENCIAS

VIAJES Ortega, GAT 18. Teresa Herrera, 10. Teléfono 3522. Delegado: Daniel Varela. Pasajes aéreos y marítimos para toda América. Salidas inmediatas. Precios oficiales . Confíenos su viaje y ahorrará dinero.

DANIEL Romero Busto, Mugía-Coruña. Agente de Información matriculado. Información absolutamente legal. Informes gratuítos sobre embarques y pasajes a precios oficiales. Seriedad probada.

PASAPORTES América. Gestión documentos legalizaciones asuntos Hacienda, Industria, Diputación: "Gestoría América". Gestor: Carlos Hontavilla. 3o1 9 Carballo.

ANUNCIOS para este Periódico, recíbense en Santa Catalina, 27 "Reclam". Teléfono 2903 y 4505.

AUTOMOVILES

CHOFERES. Escuela "Lespar", garantiza enseñanza completa con carnets. Director Diplomado de Automovilismo. Sanjurjo, 16 Cuatro Caminos.

¡EMIGRANTES! ¡reclutas! Academia de Automovilismo "Marte". Preparación rápida con carnets nacional e internacional. Cantón Grande, 18 La Coruña. Ronda Castilla, 7. Bar Asuero. Lugo.

VENDO Morris 10 HP. año 1950, barato. Teléfono 5056.

AVISOS

ALHAJAS tasador autorizado A. Hernández Gil. Joyero- fabricante San Andrés, 35-1.º Teléfono 1102.

HABIENDOSE traspasado el café-bar, sito en Agra del Orzán, (el Bolichero), se comunica a los que tengan cuentas pendientes las presenten antes del día 14 del mes actual. Pasada esta fecha no se hará cargo el nuevo propietario.

GESTORIAS

TESTAMENTARIAS, derechos reales, documentos, expedientes, pensiones civiles y militares y de todas clases. Francisco Martínez Sevilla, Gestor Administrativo Colegiado. Marina, 15 y 17 bajo. Visado de Censura Colegial número 596.

HUESPEDES

PARA dormir y comer bien: Hospedaje "Ortigueira". San Andrés, 4, 1.º. Teléfono 6768.

MODISTAS

FAJAS "Mely" Cauchos, Tricots. Telas a medida. Real, 15 primero.

FAJAS Maruja en tela y gomas. Especialidad en medida. Barrera. 24. 1.º.

PELUQUERIAS

PERMANENTES cristal tintes. Peluquería "Los Suizos", Linares Rivas, 26. Teléfono 3291

PERDIDAS

PERDIDA paraguas negro señora ayer mercado Santa Lucía. Gratificaré entrega: Cronista Pacheco, 13-4.º

CAJA de Ahorros Extraviada libreta número 79.574. Expediráse duplicado plazo ocho días El Director.

PRESTAMOS

PRESTAMOS operaciones de crédito y compraventa de toda clase de valores Francisco Martínez Sevilla. Corredor de Comercio Colegiado, Notario Mercantil Marina, 16 y 17, bajo.

TINTORERIAS

AVISO. Tintorería "La Cubana", Rúa Nueva, 24, no tiene sucursales.

TRABAJO

VIAJANTES conozcan ampliaciones fotográficas, cien diarias, escriban, Arturo Rodríguez Lista. Correos. La Coruña.

VARIOS

HABILITADO, gestor de clases pasivas colegiado. Laureano Martínez, Marina, 16 y 17 bajo-centro. La Coruña.

PORCELANAS cuadros, objetos arte. Restauración. Tel. 3629.

VENTAS

DORMITORIO totalmente nuevo de castaño. Vendo. Angel Rebollo, 30, bajo.

MAQUINAS de coser y aparatos de radio, Ventas a plazos desde 3,90 diarias sin fiador. Informan: Teléfono 4340.

CAFETERA de ocasión "Omega". Camino bajo de Juan Flórez, 87

VIVEROS M. Rodríguez. arboles frutales, forestales, pinos, plantas diversas. Visite nuestros viveros, Ciudad Jardín. La Coruña.

LOS anuncio en "El Idea Gallego" son siempre eficaces

SOBRE 2.750.000 vendo nuevo y lujoso edificio comercial, desalquilado, 6 pisos, 1.332 m2. utilizables; instalaciones modernas, ascensor, calefacción y de esquina con 33 metros frente, magníficamente situado hacia los Cantones. Otras casas, rentando 5, 6, 7, 8 %.

Calles	Precios
Pl. Orense	750.000
M.ª Pita	425.000
Marina	1.000.000
Pl. Vigo	500.000
C. Lugo	215.000
S. Andrés	325.000

Magníficos pisos, primero y segundo, a estrenar, en lujoso edificio situado en lo mejor del centro, al lado Cantones, de 6 amplias habitaciones, más hall, espléndida cocina, cuarto de baño, cuarto de aseo armario, despensas, lavadero, gas calefacción, máximo confort, exentos contribución, a 210.000, facilidades pago.

Otras casas de buena renta.

S. Andrés	750.000
F. Macías	1.000.000
S. Andrés	160.000
C. Caminos	155.000
Lombardero	70.000
Franja	125.000
S. Agustín	200.000
Barrera	250.000
Rúa Nueva	425.000
A. Vicnt.	1.650.000
Galera	250.000
A. Rebollo	80.000
Carmen	50.000

Con facilidades pago largo plazo vendo en 425.000 espléndido chalet, tres plantas, 12 ámplias habitaciones, dos cuartos baño, espaciosa cocina, lavadero, despensas, armarios, bodega, magnífico porche, vestíbulo, terraza, garage y jardín, muy soleado, todo lujo; desalquilado en Ciudad Jardín. Solares 8 x 15 a 20.000. 12 x 15 a 27.000, ideal para construcciones bonificables; tienen todos los servicios que la Ley exige y quedan situados en las proximidades de Cuatro Caminos. Bajo con entresuelo, al lado Cantones, vendo o alquilo, inmejorable para cualquier clase de comercio. Agencia "Cabana", Olmos 16.

MOTOR marino, 70 caballos, cuatro tiempos, seis cilindros véndese. Informan: Publicidad "Reclam", Santa Catalina, 27.

VENDEMOS 30 toneladas de carril de 16 kilos y varias vagonetas, dirigirse al señor Heredero en Santander. Cádiz, 18-2.º. Telf. 5583

POR EL MISMO PRECIO
— MEJOR CARBON —
ALMACENES NORBERTO SANCHEZ
Pedidos telf. 4444 - Oficina 1925

COLOCACIONES

GANE dinero. Fabricación domicilio. Compro producción. Condiciones: Apartado 544. Madrid.

COLONIAS, Brillantinas, Lacas a granel para las uñas
San Andrés, 93
DROGUERIA CELTA

COMPRAS

ALHAJAS. Compro brillantes y objetos de oro y plata. Hernández Teléfono 1102. San Andrés, 35-1.º

LIBROS, bibliotecas, sellos, compro. Papelería "Santos" San Andrés, 84. Teléfono 4449

COMPRO alhajas, brillantes, oro, plata, platino y papeletas del Monte. Pago más que nadie. Informan: Fotografía Cancelo. Cantón Grande, 30. Teléfono 3544.

TRAPOS limpios se compran Razón esta Administración

DEMANDAS

PRECISO chica joven para todo, que sepa cocina, con referencias. Teléf. 4564.

ENSEÑANZAS

HAGASE radiotécnico ganando dinero. "Escuela Sarimegui" General Sanjurjo, 26 Coruña.

MAQUINAS PUNTO

MAQUINAS de hacer punto Rosalía de Castro 1 - La Coruña.

OFERTAS

GRANJAS Avícolas Reunidas, pone a vuestra disposición su gran cámara de incubar que atendida por personal técnico asegura un mayor porcentaje de nacimientos. Se incuba a particulares y a granjas. Podeis retirar polluelos sexados, por disponer de aparato modernísimo de sexaje, asegurando la distinción de sexos en un 100 por 100. Pollitos sexados y sin sexar de las razas Leghorn y Castellana Negra de la más alta selección de las Granjas Torre de Lema (Riberas del Sor) y del Souto (Santiago de Mera). Para encargos e informes tiene establecidas sus oficinas en Vicedo (Lugo).

LECTOR: Por 10 pesetas compra una mala novela. Por 10 pesetas lee 30 buenos libros. "Biblioteca Musa", Alameda, 47.

AGENTE con amplio local aceptaría representación con depósito, solvencia garantizada. Julio Landa. Peña y Goñi. 16. San Sebastián.

VENDO la casa núm. 42 calle Galera, ... Razón: calle Real, 12-2.º.

MAQUINAS hacer punto, modelos especiales rodamientos máxima garantía facilidades enseñanza gratuíta a domicilio. Imperio. Montera, número 32. Madrid.

FABRICAS y molinos harineros sistema "francés" y "Berenguer", piedras "La Ferte Exposición", sierras cintas, cepilladoras combinadas, tupís, motores, accesorios. Antonio Casal, Fernández Latorre, 25. Teléfono 3538. Coruña.

PRECIO ganga Dos cafeteras una y dos canillos toda prueba. Barrera, 26-2.º. También informa y las vende Manuel Fernández Vidad. Sobrado.

POLLITOS: 5 granjas 5 razas; Leghorn blanca, Leghorn negra, Rhodis, New Hamsphire, Suxes. Exentos de Pullorosis. Solicite catálogo. Francisco Blanco Estévez. Granja La Cerdeira. Apartado 259. La Coruña.

SORDOS. Vendo aparato americano, inmejorable. Carmen, 13-2.º.

SE vende carpintería en marcha con máquinas y herramientas. Buena situación. Razón: Orzán, núm. 161

PLATO magnético moto 125 nuevo, vendo baratísimo. Publicidad Rex. Cantón Grande, 5-1.º Teléfono 4534.

VENDESE cómoda caoba, Razón: Médico Durán, 14.-1.º. No intermediarios.

CASCOS ocasión estado seminuevos, eslora total, 26 metros. Miguel Piñeiro. Cánovas Castillo, 14 Teléfono, 3540-Vigo

VENDO mueble gramola barato, bargueño y reloj antiguos. Teléfono 3525.

VENDO parte pro - indiviso casa Galera, 10-12, 2.º, derecha, de 4 a 5.

¿QUIERE usted vender siempre eficaces. casas, automóviles, muebles y toda clase de objetos. En esta sección sus ofertas.

CUPON PRO-CIEGOS
NUMERO PREMIADO EN EL DIA DE AYER 264
FOTOGRABADO
«El Ideal Gallego»
RUBINE, 16 — LA CORUÑA

Clasificación moral de los espectáculos de hoy

CINES

Un disparo en la mañana (S. o.).
Nadie lo sabrá (2).
Cuando los mundos chocan (2).
Scaramouche (3).
Laura (3).
Surcos (4).
Cuando los padres se quedan solos (2 p.).
Solo ante el peligro (3).
El crimen del Correo de Lyon (3).
Odio en la sombra (3).
Un grito en el pantano (2).
El 13.000 (4).
Moulin Rouge (3 R.).
Se interpone un hombre (2).
El gran galeoto (3).
No quiero decirte adiós (3).

Pases de frontera

Relación de pases de frontera recibidos en el día de la fecha:

Francisco Mahía Castro, Jesuss Eyo Carrera, Carmen Cajaraville Lameiro, Purificación Souto Alfonsín, Ventura Cocazo Varela, María Francisco Pereira, Flora Santiago Cíguez, Benito Suárez Castro, Josefa Villar Varela, Dolores Verdes Amigo, Antonio Pita Rey, María Victoria Pouso Blas, Matilde Pouso Blas, Adelina Illobre Cao, Regina Quintela Recarey, Raúl Díaz Lamela, Manuela Miranda Gestal, Emilio Piñeiro Bouza, María Martínez Silva, Alfredo Lens Mayo, Antonio Freire Neo, José Tubío Lameiro, Manuel Martínez Silva, Evaristo Rey Sambade, Faustino García Bellón, José Casas Calviño, José Manuel Trillo Tuñas, Ramón Vidal Albores, Manuel Nieto Albores, José Orro García, José Manuel Formoso González, Domingo Arcos García, José Mosquera Rodríguez, Manuel Lago Maceiras, Eduardo Martínez García, Juan Mayo Trillo, Agustín Mendoza Cajade, Francisco Suárez Mariño, José Núñez Campos, Ramón País Priegue.

Gabriel Portela Barreiro, Antonio Porto Méndez, José Ramón García García, Juan Caamaño Castelo, Pero Calza Labora, Manuel Cernadas Campos, Domingo Hermida Caamaño, José María Martínez Gómez, Ricardo Mosquera Catoira, uan Sánshez SánchezJ, José Antonio Suárez Arévalo, Manuel Gómez Martínez, José María Anido Varela, Luis Rivas Castro, Manuel Bermúdez Ramos, Guillermo Núñez Taibo, Manuel Barreiro Fernández, Hermenegildo Fernández Alcalde, Jesús Pena Ríos, Eliseo Liñares Guillén, Luisa López Centeno, Emilio Alvarez Santín, Jesús Rodríguez Vila, Manuel Rey Muiño, Carmen Varela Ameijende, Ramón Saavedra Godón, Manuela Godón Creo, Josefa Vázquez López, Dalia Sánchez Gómez, Eduardo Rodríguez Alvarez, Manuel Rey Villar, María Vázquez López, Alejandro Rey Martínez, Manuel Picos Rodríguez, Perfecto Fernández Ameijenda, Bautista Canosa Canosa, Constantino Berbia Suárez, José María García Otero, Manuel Suárez Vázquez, Manuel Dans Fraguío, Avelino González Pazos, Salvador Pena Gerpe, José Gosende Gómez.

El delegado del Bajá de Casablanca, gravemente herido por un terrorista

CASABLANCA, 15.—A la puerta de su domicilio, fué gravemente herido por un desconocido el delegado del Bajá de Casablanca, Si El Hach Fathmu. Resultó muerto un servidor marroquí que le acompañaba.—(EFE).

Diecisiete países concurren al festival cinematográfico de Mar del Plata

MAR DEL PLATA, 15.—Se ha confirmado la participación de diecisiete países en el próximo festival cinematográfico de Mar del Plata, que se celebrará del 8 al 15 de marzo próximo y en el que serán proyectadas más de cuarenta películas.

Los países representados, son España, Austria, Canadá, Checoslovaquia, Chile, Estados Unidos, Francia, Inglaterra, Suecia, Rusia, Hungría, República Federal Alemana, India, Polonia, Japón, Méjico e Italia.—(EFE).

SUSCRIBASE A
EL IDEAL GALLEGO

El Ideal Gallego

EL TIEMPO PROBABLE.—Continuará la inestabilidad en Baleares y Sudeste. Corrientes del Norte sobre la Península. Temperaturas extremas: máxima, de 17 grados, en Sevilla y Almería, y mínima, de un grado bajo cero, en Segovia.

LA CORUÑA.—Presión media a cero grados y al nivel del mar, en mm., 760,9. Temperatura máxima 12 a las 11,50; mínima, 7,1, a las 4, y media, 9,6. Dirección más frecuente del viento, N. E. Lluvia registrada en 24 horas por metro cuadrado, 1,3 litros.

Año XXXVIII.—Número 11.481.—Avenida de Rubine, 16 | La Coruña, Martes 16 de Febrero de 1954 | Tfnos. Redacción, 1177 y 1594. Admón. 1542

La televisión al servicio de la policía

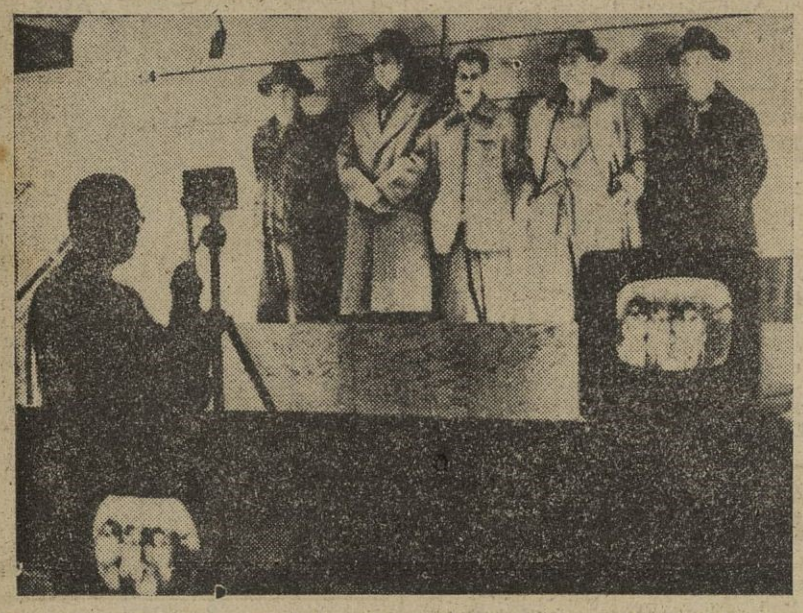

La Policía de Nueva York ha sido equipada con aparatos de televisión para transmitir las fotos de los sospechosos. Un grupo de detectives se presta para las pruebas

(Foto A. P.)

CRISIS MILITAR GRAVE EN INDOCHINA

Francia sufre en estos días otra de sus graves crisis militares en Indochina. Y cada una más grave que la anterior. Las tropas comunistas de Ho-Chin-Minh han logrado rodear la capital del Estado de Annam, denominada Luang Prabang, y en su progreción hacia la frontera de Thailanlia o Siam, ponen también en peligro la otra y última ciudad fortificada francesa de Indochina en esa dirección: Vientian.

Pero no es eso lo peor. El caso es que prácticamente los rebeldes del Viet-Minh operan hoy con libertad de movimientos y hasta con la ventaja de llevar la iniciativa, en la mayoría del territorio de Indochina. Sólo el Estado de Camboya se libra de la guerra, pero ¿por cuánto tiempo? En Tonkin, la capital —Hanoi—vive prácticamente sitiada. Los franceses sólo dominan y para eso a medias el delta y la ciudad. En Annam la capital Saigón que hasta hace pocos meses parecía haberse librado de la guerra y en la que reside la sede de la Administración colonial francesa, conoce ya los horrores de la lucha y han oido ya los primeros disparos. En Laos —la noticia es de ayer—la capital, Luan Prabang, está igualmente sitiada. En el centro de la Indochina los rebeldes han logrado llegar desde la costa a la frontera de Thailandia y con ello cortar en dos trozos el país, aislando por tierra uno del otro, mientras que la mayoría de los puertos de la costa o están en su poder o se hallan asediados desde las alturas cercanas y bajo el fuego de sus armas automáticas. Sólo Hanoi y Saigon siguen en manos francesas, aparte algunos puertos de menor importancia.

La situación es grave. Tanto que el rey de Laos por instigación francesa ha decretado movilización general de todos los hombres disponibles. Pero poco puede hacer el mando militar francés con esos batallones de indígenas que desde otoño está formando o con los que forme ahora con los movilizados. Porque la triste realidad es que los vietnamitas no tienen ganas de pelear. Tanta como los franceses tenían en la Segunda Guerra Mundial. Hace poco el mando militar de Saigon tuvo que hacer frente a una delicada situación planteada por más de veinte puestos de vanguardia que se habían pasado al enemigo o entregado sin resistencia, creando una situación comprometida a pocos kilómetros de la capital de la colonia francesa.

Francia ha dejado llegar las cosas a una situación muy grave. Pudo y tuvo ocasión a su debido tiempo de haberlo evitado. Hace cinco años. Durante los primeros chispazos en Indochina eran solamente chispazos. Pero entonces se dejó influir por la "quinta columna" comunista. Ya saben ustedes lo que ocurrió Era la época en que los comunistas saboteaban los embarques de armas o de tropas para Indochina—y sabía muy bien Moscú lo que hacía con sus consignas al traidor Thorez y demás dirigentes comunistas de detener toda represión en Indochina—y el Gobierno se dejó llevar por aquella propaganda, mientras en Indochina crecía el movimiento de rebelión y, naturalmente, decrecía la resistencia de la población indígena. ¿Cómo habían de confiar en los franceses que tan fácilmente se dejaban vencer y daban entrada al enemigo en el país?

De nada ha valido la ayuda prestada por Norteamérica. Según datos publicados en agosto del año pasado por el Departamento de Estado norteamericano, Estados Unidos ayudó a Francia para Indochina con los siguientes elementos: Armas cortas y municiones, por valor de 150 millones de dólares. Vehículos de transporte, 16.000. Tanques, 850 Aviones militares, 550. Barcos de guerra, barcazas, lanchones de desembarco, etc., 250. Artillería y armas automáticas, 90.000 piezas. Aparatos de radio portátiles, 10.500 para paracaidistas. Y sobre todo eso una suma de más de 375 millones de dólares como "ayuda económica". Todo ello sobre la ayuda de más de diez mil millones de dólares prestada por Estados Unidos a Francia hasta aquella fecha, y de la cual es de suponer que algo habrá sido empleado por ésta en Indochina...

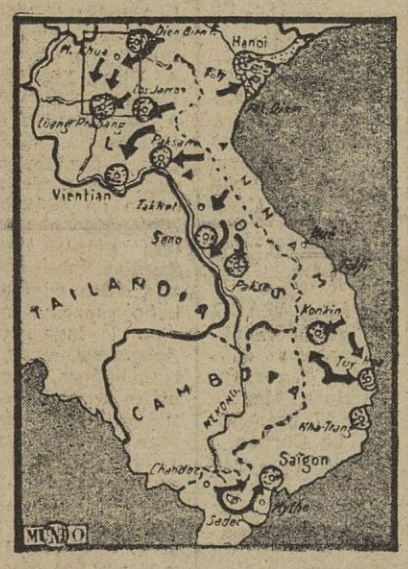

No puede Francia achacar a nadie más que a ella misma la culpa de su situación actual, aunque las consecuencias recaen sobre el resto del mundo, porque la pérdida de Indochina abriría el camino rojo hacia Siam y las Indias Occidentales. Una vez más Francia ha demostrado su incapacidad para servir de escudo frente al comunismo. Recibió cuantas ayudas pidió. Pero tiene el enemigo dentro de casa, y éste, bajo la dirección de Moscú, neutraliza toda acción que trate de impedir la política de expansión comunista.

Por otra parte, Norteamérica no se atreve a lanzarse a una ayuda directa con tropas combatientes porque sería organizar una nueva guerra internacional del tipo de la que ha cancelado como ha podido en Corea. Y de ese modo, aún sabiendo que gran parte de su cooperación económica y en mateírial va a ir casi a "pura pérdida", Wáshington sigue enviando material, aviones y técnicos no combatientes a Indochina, al menos para ofrecer algún apoyo a los pocos soldados que allí tienen firme propósito de defenderse. Porque el heroismo de aquel puñado de soldados—Legión Extranjera y batallones marroquíes y franceses—y la causa que defienden, son merecedores de que se les ofrezca una ayuda que desde su Metrópoli no han recibido con el calor debido.

V. V. V.

Pelikan
Tinta estilográfica

Una vivienda para cada dos familias hay en España

Seis millones y medio de familias para tres millones y cuarto de viviendas

En la ciudad de La Coruña hay 27000 familias para 25.000 viviendas en números redondos

Aún existen en nuestra capital viviendas de cinco duros mensuales que tienen ¡cuarto de baño!

Según el primer censo de viviendas realizado en toda España en 31 de diciembre de 1950 y cuyas cifras provisionales aproximadas acaban de publicarse por el Instituto Nacional de Estadística, hay en España nada menos que 3.639.530 familias que viven en 3.265.500 viviendas. Ya se entiende que esto significa que hay vivienda donde viven varias familias y, desgraciadamente, en muchos casos, viviendas donde se hacinan numerosas personas.

En efecto, hay cerca de ochocientas mil familias que por todo hogar, dormitorio, cocina y comedor tienen... una sola habitación. De ellas alrededor de cien mil familias se componen de más de cinco personas. Y alrededor de cuatro millones de familias viven en viviendas de 3, 4 ó 5 habitaciones.

UN AÑO PARA CLASIFICAR QUINCE MILLONES DE FICHAS

La estadística a que nos referimos —que llevó más de un año de preparación— reunió más de quince millones de fichas. El estudio sistemático de todas ellas y su clasificación por diversos conceptos era tan arduo que como avance se aplicaron modernos sistemas de matemática-estadística obteniendo muestras homogéneas que con muy escaso margen de error han arrojado las cifras que estamos comentando y que, sin ser de exactitud matemática, se aproximan mucho a la realidad.

VEINTISIETE MIL FAMILIAS HAY EN LA CORUÑA

Según esas estadísticas "muestrales", la ciudad de La Coruña tiene 26.980 familias que viven en 26.750 viviendas. De estas alrededor de mil en construcción y ¡pásmense ustedes!, 690 viviendas vacantes...

En cambio las familias se agrupan en las 25.000 viviendas restantes según el número de habitaciones de que constan en la siguiente forma:

En una sola habitación, 1.270 familias, de ellas 120 de 5 a 8 personas.

En dos habitaciones, 2.600 familias, de ellas 500 de 5 a 8 personas.

En tres habitaciones, 3.840 familias, de ellas 2.120 de 5 a 10 personas.

En 4, 5 ó 6 habitaciones, 15.600 familias, y el resto en viviendas de mayor número de habitaciones.

No dejan de presentar curiosidades estas estadísticas. ¿Querrán ustedes creer que en el casco urbano de La Coruña hay más de cuatro mil viviendas sin agua corriente? Y más de quinientas que carecen de cocina. Hay cuatrocientas viviendas que no tienen tampoco luz eléctrica.

En cuanto a "lujos" como calefacción, radio o gas, las cifras son también interesantes. En toda La Coruña sólo había en 31 de Diciembre de 1950 ochocientas setenta viviendas con calefacción —el 2,5 por ciento del total de las viviendas— y 4.480 viviendas con receptor de radio —el 20 por ciento—, o 4.760 con instalación de gas —también alrededor del 20 por ciento—.

Y si usted quiere saber como se clasifican las viviendas de La Coruña según el número de habitaciones, las cifras son las siguientes:

1.090	viviendas	de 1 ó 2	habitaciones
8.140	íd.	de 3 ó 4	íd.
12.690	íd.	de 5 ó 6	íd.
4.750	íd.	de 7 u 8	íd.

La mayoría oscila, pues, entre tres y seis habitaciones, con un total de alrededor de 20.800 viviendas. Los demás viven como pueden.

MIL VIVIENDAS RENTAN CINCO DUROS

Los precios que se pagan por alquiler mensual de las viviendas coruñesas son los siguientes:

1.200 viviendas rentan hasta cinco duros mensuales. Todas tienen cocina y hasta hay cincuenta que tienen ¡baño o ducha! Y todo por cinco duros. No se quejarán los inquilinos ¿verdad...?

4.640 viviendas que rentan hasta diez duros. Veinte de ellas con calefacción y trescientas con baño o ducha. ¡Una ganga!

6.870 viviendas hasta veinte duros mensuales.

6.190 viviendas rentan de veinte a cuarenta duros.

3.010 viviendas rentan de cuarenta a setenta duros.

1.300 viviendas rentan de setenta a ciento cincuenta duros.

130 viviendas rentan de ciento cincuenta a ¡¡¡quinientos duros!!!

En resumen, que la mayoría de las viviendas de La Coruña oscila entre tres y seis habitaciones y renta entre veinte y setenta duros. Al menos oficialmente y con estadísticas en la mano...

LUANG PRABANG, capital de Laos, cercada por los rojos

Bombarderos ligeros americanos están en vuelo hacia Indochina

LUANG PRABANG, 15.—Las tropas comunistas se han abierto camino a través de la línea defensiva del río Mekong y han cercado Luang Prabang, con la posibilidad de que realicen un ataque por la espalda, según se anuncia oficiosamente. El ministro francés de Defensa, Pleven, se encuentra en la capital.

El cuartel general francés anuncia que dos compañías rebeldes se infiltraron a través del río y atacaron en la orilla del río, donde no se esperaba su intervención.

Las unidades fueron identificadas como guerrilleros y no como parte de la división de choque del Vietminh número 308 que realiza el principal ataque contra la capital desde el norte.—(EFE).

UNA DIVISION ROJA ESCONDIDA EN LA SELVA

LUANG PRABANG, 15.—Un portavoz militar ha manifestado que el grueso de la 308 división del Vietminh que amenaza esta capital, se encuentra todavía escondido en la selva. Unos quinientos paracaidistas fueron lanzados durante el fin de semana, con objeto de atacar el flanco derecho y la retaguardia de la citada división, con la esperanza de distraer así a los comunistas que amenazan la capital de Laos y hacer posible un gran contraataque posterior en este sector. Los paracaidistas reforzaron las defensas del puesto aislado de Mung Sei, utilizado como punto de reunión para las tropas francesas en retirada. Este pequeño puesto se halla situado a 35 kilómetros al norte de Luang Prabang.

El portavoz manifestó: "El refuerzo de los paracaidistas ha tenido la virtud de fortalecer considerablemente el poder ofensivo de los destacamentos".

CONTRAATAQUE FRANCES

LUAN PRABANG, 15.— Las fuerzas de la Unión Francesa han atacado a lo largo de ambas orillas del río Mehong, en el día de hoy, al norte de esta capital, y han puesto en fuga a las guerrillas rebeldes que trataban de cercar la ciudad.

El alto mando francés dice que estos encuentros han sido muy duros y que ha habido pérdidas por ambas partes. —(EFE).

TOKIO, 15. (Urgente).— El jefe de las fuerzas aéreas norteamericanas en el Lejano Oriente, general Weyland, anuncia que más aviones de bombardeo ligeros, B-26, se encuentran ahora volando hacia Indochina, para engrosar las fuerzas aéreas francesas, estando establecido un servicio regular para abastecer a 250 técnicos de las fuerzas aéreas en territorio indochino. —(EFE).

Con el bieldo y con la criba

LOS SUCEDANEOS

Estamos en la época de los "sucedáneos". Difícilmente encontraremos un artículo que no tenga su "sucedáneo". Nos hemos civilizado tanto y abusamos de tal manera de los avances de la química, que hemos pretendido buscar "sucedáneos" hasta para los conceptos abstractos, éticos y sobrenaturales.

Hoy no solamente fabricamos queso sin leche, embutido sin magro de cerdo, damos el pomposo nombre de café a un vulgar cocimiento de cebada, sino que practicamos una caridad desprovista de todo amor y con mucha dosis de egoísmo, y buscamos una justicia carente en absoluto de toda equidad.

Esta manera de proceder, en el diccionario castellano tiene un fuerte y deshonroso calificativo. Las generaciones modernas que se pagan más de la forma que del fondo, sienten un horror instintivo por las palabras fuertes y mal sonantes y procurán retirarlas de la circulación. Así ha nacido la palabra "sucedáneo", que va adquiriendo derechos de ciudadanía, como tapadera de muchas injusticias.

No se nos oculta que el sucedáneo —ahora sin entrecomillarlo— es una necesidad impuesta por las dificultades de épocas angustiosas de la vida. El sucedáneo, lógica y espontáneamente, surge como sustitutivo de aquellas materias que escasean en las épocas de penuria. Lo que no parece ya tan natural y tan lógico, es que, cuando se normalizan las cosas, siga imperando el "sucedáneo". Y muchísimo menos, que se le equipare en valor a la materia sustituída. Esto nunca será honesto, aunque el acto intrínseco lo despojemos de su palabra propia y adecuada, y le colguemos en su lugar la palabreja de "sucedáneo".

También para las cosas morales, como decía al principio, la industria humana ha encontrado sus "sucedáneos". Nos creemos caritativos porque damos diez céntimos de limosna a un pobre en la calle, sobre todo si hay testigos de nuestra generosidad, y no tenemos inconveniente en tirar por tierra la honra y honorabilidad de nuestro prójimo, con reticencias, insinuaciones y murmuraciones que las más de las veces carecen de sólido fundamento. No tendremos caridad, porque no tenemos amor; pero, en cambio, seremos altruístas o filántropos, "sucedáneos" ambos de la caridad, que hacen muy buenas migas con el orgullo y con el egoísmo.

Así pudiéramos discurrir por otros conceptos morales. Basta, como botón de muestra, con la caridad, eje sobre el que gira la vida ética de los pueblos.

De muchos más sucedáneos pudiera hablar en este comentario, porque, en esto de "dar gato por liebre", podemos sentar cátedra los hombres de las generaciones actuales. Me haría extraordinariamente largo, y por eso los dejo a la consideración de mis lectores.

Narciso CAMPILLO BALBOA