El Ideal Gallego

Año XXXVIII.—Número 11.708.—Avenida de Rubine, 16 — LA CORUÑA, MARTES 9 DE NOVIEMBRE DE 1954 — Precio: 1 peseta ejemplar

Otro avión norteamericano, derribado por cazas rusos frente a la costa japonesa

Murió uno de los tripulantes y los diez restantes se salvaron en paracaídas

Se intercambiaron enérgicas notas de protesta entre Estados Unidos y la U. R. S. S.

WASHINGTON, 7.— (Urgente).—Una superfortaleza volante norteamericana, ha sido derribada por cazas Mig rusos cuando realizaba un vuelo ordinario de cartografía, a la altura de la costa septentrional del Japón, según anuncian las autoridades norteamericanas. Un miembro de la tripulación, compuesta de doce hombres, ha desaparecido.

Las autoridades de Wáshington afirman que los "Mig" hicieron fuego contra el aparato que se estrelló en terreno montañoso cerca de la ciudad de Nemuron, en la isla de Hokaido. La zona está separada por unas millas solamente de la isla de Sakalin en poder de los rusos.—(EFE).

COMO FUE EL ATAQUE

TOKIO, 8.—El ataque de los "Mig" rusos al avión norteamericano se produjo en el mismo lugar en que otro aparato de los Estados Unidos fue derribado por los comunistas en el mes de octubre de 1952, y en el que perdieron la vida ocho personas.

Un portavoz de las fuerzas aéreas en Oriente ha dicho que el aparato se encontraba en misión para hacer fotografías de la península de Nemuro, cuando sobrevino el ataque soviético. Había ya terminado de fotografiar la parte oriental de la península y daba la vuelta, alrededor de las 11'50 de la mañana, cuando súbitamente aparecieron los "Mig", procedentes en su dirección de las islas Habomai. Los cazas rusos no hicieron pases de advertencia sino que dispararon con sus cañones de 37 milímetros. Los comunistas alcanzaron el ala izquierda de la superfortaleza y, más tarde, la cola, causando averías en los controles. Inmediatamente después, el aparato norteamericano se incendió. El capitán piloto, Anthony Francis, dirigió el avión hacia el interior de la isla, y la tripulación comenzó a lanzarse en paracaídas. La mayor parte de la tripulación fué a caer cerca de la costa. El avión se estrelló contra la casa de un granjero japonés. Los seis miembros de la familia del granjero no resultaron heridos, por hallarse en ese momento en una ciudad próxima asistiendo a una función de teatro. Diez de los once tripulantes del avión derribado se arrojaron en paracaídas, pero el otro fué recogido ca-

(CONTINUA EN LA PAG. NUEVE)

"Juan" sale en busca del blanco

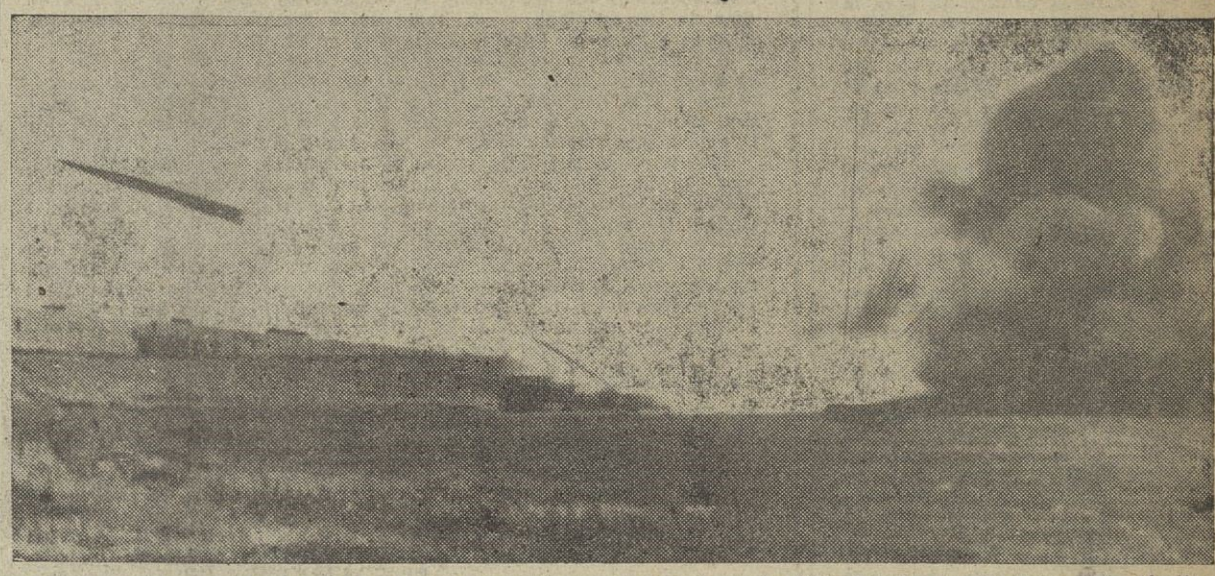

El cohete "Honesto Juan" sale en busca del blanco cerca del fuerte Sill, Estado de Oklahoma. El ejército norteamericano ha mandado baterías de "honestos juanes" para apoyar la defensa occidental en Europa (Foto A. P.)

Apertura del I Congreso Nacional Ganadero

El Ministro Secretario señor Fernández Cuesta, a su llegada al Price para presidir la inauguración del I Congreso Nacional Ganadero. Detrás del Ministro, el Delegado Nacional de Sindicatos, señor Solís. (Servicio Edica por Santos Yubero)

Tres mil viviendas, solicitadas para la provincia de La Coruña en el año 1955

En 30.000 se cifran las necesarias para resolver la escasez de casas

Bajo la presidencia del delegado provincial de Sindicatos, don Carlos Bruquetas Saurín, que representaba al excelentísimo señor gobernador civil de la provincia, se reunió en la tarde de ayer, en la Sala de Juntas de la C. N. S., el pleno del Patronato Provincial Sindical de la Vivienda. Asistieron, entre otras personalidades, los alcaldes de La Coruña, El Ferrol del Caudillo y Santiago de Compostela, así como los demás miembros de la mencionada Junta.

Se trataron, entre otros asuntos, los planes de necesidades de viviendas en toda la provincia de La Coruña, que se cifran en la cantidad de 30.000, a cubrir en el menor plazo posible. Refiriéndose a la próxima campaña, encuadrada en el año 1955, se acordó solicitar de la Obra Sindical del Hogar la edificación en el mencionado año de un número de 3.000 viviendas, distribudas del siguiente modo: 1.000 a La Coruña, 600 a El Ferrol del Caudillo, 400 a Santiago de Compostela, y las restantes entre las demás localidades de la provincia.

El mencionado proyecto de las 3.000 viviendas, aprobado ayer, será elevado a la Jefatura Nacional de la Obra Sindical del Hogar, para su aprobación definitiva.

Intensa atmósfera radioactiva sobre Tokío

El fenómeno procede de las pruebas atómicas soviéticas

TOKIO, 8.—Los hombres de ciencia japoneses advierten que la atmósfera sobre Tokío está intensamente cargada de radioactividad, traída de Rusia por el viento. Se hacen conjeturas de que la explosión atómica que deben haber provocado los rusos a finales del mes pasado ha sido mayor en escala que la de septiembre último.—(EFE).

En visita oficial a España, ha llegado el domingo a Madrid, el Ministro de Negocios Extranjeros de China Nacional, señor George K. C. Yeh (x) Fué recibido en Barajas por el Ministro de Asuntos Exteriores español, señor Martín Artajo y otras personalidades. El señor Yeh trajo un mensaje del Mariscal Chang-Kai-Chek para el Caudillo

(Foto EL IDEAL GALLEGO por Cancelo)

El comunismo no podrá dominar por mucho tiempo a China, declara el ministro de Asuntos Exteriores de Formosa

Un espíritu fuerte, indomable e independiente anima a España

MADRID, 8.—El ministro de Negocios Extranjeros de la República de China visitó esta tarde a primera hora las instalaciones de una importante industria madrileña. Después recibió a los periodistas en su hotel. Estuvo presente en la entrevista el embajador de su país.

El doctor George Kung-Chao-Yeh comenzó diciendo que venía a España en misión de buena voluntad, en nombre del Presidente de su país, para corresponder a la visita que hizo a Formosa el señor Martín Artajo en nombre del Generalísimo Franco. Yo también soy portador de un saludo del pueblo chino para el pueblo español, al que mi pueblo admira profundamente por el alto espíritu y voluntad con que ha realizado la obra de reconstrucción de la patria en los últimos años. No hace más que dos días que estoy en España y he podido ver perfectamente el espíritu fuerte, indomable e independiente que anima a este pueblo, que con estas condiciones podrá caminar hacia las más altas cumbres.

Dijo también que había visitado al ministro de Asuntos Exteriores, con el que había permanecido conversando durante una hora, dejando a un lado la simple cortesía para examinar la situación de todo el Extremo Oriente y Sureste de Asia, considerando también el mejor modo de combatir al comunismo, tanto abiertamente como por medio de propaganda. Aunque España y China geográficamente están muy lejanas, tienen una cosa en común, que es su voluntad de oponerse a la agresión del comunismo y su infiltración.

(CONTINUA EN LA PAGINA DIEZ)

El convenio comercial hispanoecuatoriano, ratificado por el Parlamento de Quito

QUITO, 8.—El Parlamento ha ratificado, en sesión plenaria, el Convenio comercial hispano-ecuatoriano.—EFE.

NOTICIERO CORUÑES

AYER

Ya está en marcha la campaña pro Navidad del necesitado. El Gobernador civil y el Ayuntamiento aportaron las primeras cantidades para la suscripción en la que debemos figurar todos los coruñeses, cada cual con lo que buenamente pueda. Este año se ha comenzado con tiempo y nadie podrá escudarse en que no se ha pedido con la necesaria antelación. Las próximas Navidades deben ser memorables en nuestra ciudad, pues cabe esperar sea batida la marca de recaudación. Hace falta mucho y mucho se dará para que los pobres de solemnidad y vergonzantes participen alegres en la efemérides cristiana del Nacimiento del Niño Dios.

Otra nota destacada de la jornada corrió a cargo del Patronato Provincial Sindical de la Vivienda, el cual acordó solicitar la construcción de tres mil casas en la provincia, durante el año próximo. Es aproximadamente el diez por ciento de las que se necesitan para resolver el problema en su totalidad, pero tres mil en un solo año y para una sola provincia, no es bagatela. Animo y adelante.

¿Se acuerda el lector de los «Xey"? Es un quinteto vasco que recorrió América ganando mucha plata y que no hace muchos días pasó en La Coruña a bordo del "Guadalupe" en viaje de regreso. Trajeron un pulmón de acero para la beneficencia donostiarra. Ahora cuentan que durante los nueve años de su jira artístico-musical anduvieron siempre en pos de los productos españoles. Cuando desembarcaron en nuestro puerto, en el primer establecimiento y sin darse cuenta preguntaron al dueño:

—¿Tiene usted vino y jamón españoles?

—Lo que aquí no tenemos es jamón y vino extranjeros, les aclaró muy seriecito el del bar.

Y todos juntos lo festejaron.

Gratitud del Centro de Estudios Emigratorios al Caudillo

Desde La Coruña ha sido dirigido el siguiente telegrama a la Casa Civil de S. E. el Jefe del Estado:

"Círculo Estudios Emigratorios de La Coruña, agradece Su Excelencia concesión Universidad Laboral, que evitará milles gallegos emigren por necesidad.

Los que emigren preparados técnica y culturalmente prestigiarán España y su Gobierno".

La Casa Civil contestó con el siguiente mensaje:

"S. E. Jefe Estado agradece adhesión testimonia su telegrama motivo concesión Universidad Laboral esa provincia".

SE VENDE

FABRICA DE HARINAS

con cupo, emplazada en esta capital

Para informes, dirigirse a:

Santa Catalina, 5, bajo

Campaña de Navidad

Ya está abierta la suscripción

Ante la proximidad de las cristianas y españolísimas fiestas navideñas, la Junta "Campaña de Navidad", que me honro en presidir, ha comenzado sus actividades en el presente año, a fin de que, en días de tan señalado sabor hogareño, a ninguna familia necesitada le falte el calor de nuestra solidaridad en Cristo.

Todos los coruñeses conocen la finalidad de la Junta, por lo que es innecesario repetirla. Tan buenas pruebas han dado de su cooperación a esta hermosa obra de la caridad, que aprovechamos la ocasión para reiterarles nuestro profundo y sincero agradecimiento por la ayuda que anteriormente nos han prestado.

En nuestras legítimas ansias de superación, esperamos y anhelamos que en el año actual sea mayor aun la contribución de todos los buenos coruñeses a esta Campaña, que cuenta con las bendiciones del Cielo y enorgullece a La Coruña.

Acudimos al generoso corazón de todos los hijos y vecinos de esta tierra privilegiada, rogándoles que hagan que, gracias a su donativo, los ingresos que obtengamos sean tales que nos permitan que a todas las familias necesitadas podamos llevar con el aliento del caritativo obsequio de sus convecinos la prueba de nuestra verdadera hermandad en el que se hizo Hombre por redimirnos a todos.

La caridad es la mejor señal de la vida cristiana y nadie puede considerarse emancipado de su ley de amor. Por eso a todos va nuestro llamamiento; a particulares, comercio, industria, al pueblo en general, para que todos en comunidad de sentimientos contribuyan al noble fin que anima a la Junta.

Desde esta fecha, quedan abiertas cuentas corrientes a nombre de "Campaña de Navidad" en todos los Bancos y Caja de Ahorros de La Coruña y en el Ayuntamiento.

Ingresad pronto la aportación. ¡Sed generosos! ¡Ayudad a los pobres!

EL GOBERNADOR CIVIL,
CRISTOBAL GRACIA MARTINEZ

—o—

Han iniciado la suscripción el Excmo. Sr. Gobernador Civil con 25.000 pesetas y el Excmo. Ayuntamiento de La Coruña con 20.000 pesetas.

Acuerdos de la Junta

Bajo la presidencia del Excelentísimo señor gobernador civil de la provincia, don Cristóbal Graciá Martínez, se reunió ayer la Junta de la Campaña de Navidad. Asistieron los señores Molina Brandao, Poncet, Serrano Castilla, Pérez Riveiro, Vilas Durán, Moreira, Romero, Iglesias de Souza, Méndez Nava, Domenech Arias, Ozores y los representantes de la Prensa.

En primer lugar se dió lectura al acta de la sesión anterior, que fué aprobada. A continuación el señor Graciá Martínez pidió al señor Serrano Castilla, en su calidad de delegado provincial de Información y Turismo, la tutela de la información periodística y radiofónica de todo cuanto se refiere a esta Campaña, iniciándola en la apertura de la acostumbrada suscripción pública.

Entre los acuerdos adoptados por la Junta, destacaremos los siguientes: Celebrar la rifa tradicional en combinación con la Lotería Nacional del día 5 de enero de 1955, con cinco premios, en una sola serie, vendiéndose los boletos al precio de tres pesetas. Entre estos premios, como en años anteriores destacará una monumental cesta de Navidad, con mayor número de artículos que las anteriores.

Respecto a la celebración de espectáculos para el mencionado fin, el señor Iglesias de Souza propuso un festival para el día 25 de noviembre en el Teatro Colón, en el cual participaría el Reverendo P. Cué, S. J., y sería representado un Auto Sacramental. Otro día se celebrará un animado festival con la participación del C. D. Junior, Frente de Juventudes y otras entidades. Ambas propuestas fueron aprobadas por la Junta.

También se acordó, como en años anteriores, que se realice una recaudación en todos los Colegios y Centros de enseñanza, entre los alumnos de los mismos.

LEA Y ANUNCIESE EN
EL IDEAL GALLEGO

GARCYBARRA

Garantiza las estilográficas que vende

TALLER DE REPARACIONES

EL PUERTO

Entró el "Monte Banderas" de los puertos cantábricos, con las siguientes mercancías: Grasa industrial, tubos de hierro, barras de acero, pilas secas y depósitos-pailas, de Bilbao; palomillas de hierro, palas y herramientas, de Pasajes; leche-pelargón, clavazón y carbonato de sosa, de Santander; y clavazón, de Gijón.

Quedó despachado para el puerto de Villagarcía, llevando en tránsito madera para Cádiz, Sevilla, Almería, Melilla, Tarragona y otros puertos.

Procedentes de Santa Cruz de Tenerife y Escombreras (Cartagena), llegaron los petroleros "Campestre" y "Campeón", con combustible.

Con destino a los puertos de Cardiff y Rotterdam, entraron el "Peñón Ifach" y "Castillo Noreña", ambos con chatarra y mineral de hierro.

De Zumaya llegó el vapor "Brens", con redondos de acero y cemento.

El "Picomar" se dirige de San Esteban a Barcelona, y el "Cavadelo", de Villagarcía a Gijón, con carbón el primero, y piedra y arcilla, el segundo.

Por último, hemos de señalar la entrada del "Felipe", en lastre, de El Ferrol, y el "María Santiuste", con carbón, de Gijón.

Salieron el "Micaela", para Fontán, y el "Cabo Corona", para Sevilla.

Los vapores "Reus" y "Felipe" embarcaron madera para Barcelona, Valencia y Palma de Mallorca, el primero de ellos, y para Bilbao, el otro.

Quedaron despachados de salida o salieron durante la noche, el "Cabo San Sebastián", para Vivero; "Peñón Ifach", para Cardiff; "Cavadelo", para Gijón; "Picomar", para Barcelona; "Monte Banderas", para Villagarcía, y "María L. Portillo", para Corcubión.

Quedaban el "Río Negro", "Reus", "Río Ulla", "R. Espinosa", "Brens", "Campeón", "Campestre" y "Fito", para realizar operaciones de descarga o embarque.

Se esperan los vapores "Villamartín", de Canarias, y "Plus Ultra", de Guinea.

AVISO A LOS NAVEGANTES

Para general conocimiento de los navegantes, se hace público que la boya que baliza el bajo de "El Pedrido", fué fondeada de nuevo, después de haber sido reparadas las averías que la habían inutilizado temporalmente.

Las características de esta boya son las mismas que tenía antes y únicamente, por el cambio de boquilla, se ha mejorado la luz.

Nos lo pide el Papa

En el reciente Mensaje de S. S. Pío XII al Congreso Mariano celebrado en Zaragoza, pide a todos los españoles, el aumento de un espíritu eminentemente caritativo y cristiano, que se contraponga al ambiente actual de desequilibrio social entre los que viven despreocupados por las acuciantes necesidades de los menesterosos, y las calamidades cada día mayores que pesan sobre el sinnúmero de familias pobres, carentes de un hogar digno, de una vestimenta decorosa, o del suficiente jornal para su alimento corporal.

Nuestra dignidad de cristianos y católicos, exige una pronta y generosa correspondencia al insistente llamamiento pontificio, anteriormente solicitado en el Mensaje del pasado Congreso Eucarístico Internacional de Barcelona, y que prueba la gravedad de nuestra hora actual.

Los pobres de La Coruña, y en su nombre, la "Caritas" Territorial, solicita tu generosa aportación a la colecta del próximo domingo, día 14, contribuyendo así a mitigar las necesidades de las gentes humildes y necesitadas.

GOBIERNO CIVIL

El gobernador civil y jefe provincial del Movimiento, don Cristóbal Graciá Martínez, recibió ayer en su despacho oficial del Gobierno Civil las siguientes visitas:

Don Alfonso Molina Brandao, alcalde del Excmo. Ayuntamiento de La Coruña don Antonio Corsanego Ulloa, don Eduardo Sanjurjo de Carricarte, presidente del Instituto Nacional de Previsión; don Francisco Serrano Castilla, delegado provincial de Información y Turismo; don José Domenech Arias, secretario local del Movimiento; don Jesús Castro Maseda, canónigo de la R. e I. Colegiata; don Miguel Martínez Romero, secretario de la Junta del Paro, y don Ramón Beneyto Sanchis, ingeniero de Concentración Parcelaria.

PARRILLA DEL HOTEL EMBAJADOR

Hoy martes, festival en honor de los alumnos de la Facultad de Ciencias Químicas de la Universidad de Santiago.

UNA MEMORABLE PELICULA METRO GOLDWYN MAYER EN DESLUMBRANTE TECNICOLOR

Jean Simons - Stewart Granger
Deborah Kerr-Charles Laughton

JUEVES, ESTRENO

TEATRO COLON

CARTELERA DE ESPECTACULOS

CINE AVENIDA

HOY, IMPRESIONANTE ESTRENO

Una mujer que presencia un crimen, y es recluida como loca cuando lo cuenta a las autoridades

El único testigo

Emoción, intriga, violencia y angustia

BARBARA STANWYCK
GEORGE SANDERS

4, 6, 8, 11. Autorizada para mayores.

CINE GOYA

HOY, PRIMER REESTRENO

¡Una obra inmortal, interpretada por una actriz excepcional!

Los amores de Carmen

(En tecnicolor)

Desoyendo la voz del destino, halló la muerte cuando iba en busca del amor

RITA HAYWORTH, GLENN FORD

4, 6, 8, 11. Autorizada para mayores

KIOSCO - HOY

ALTO: 4, 6, 8 y 11.
BAJO: 3'45, 5'45, 8'15 y 10'45.

ULTIMO DIA
de la divertidísima comedia

NO ESTAMOS CASADOS

GINGER ROGERS, PAUL DOUGLAS, MARYLIN MONROE
y ZSA ZSA GABOR

Autorizada mayores.

Mañana: ENCRUCIJADA DE ODIOS

TEATRO ROSALIA CASTRO

HOY, a las 4, 6, 8 y 11

Una película tan apasionante y extraordinaria como la verídica existencia de su protagonista

SU MAJESTAD DE LOS MARES DEL SUR

BURT LANCASTER - JOAN RICO

(Tolerada menores).

ANUNCIESE EN
EL IDEAL GALLEGO

GRAN CINE CORUÑA

HOY, CLAMOROSO EXITO

La película que arranca más lágrimas a sus ojos y deja más paz en su corazón

HISTORIA DE UN CORAZON

Lucha y sacrificio de una madre por la felicidad de su hija

CHARITO GRANADOS
JOSE MARIA LINARES RIVAS

4, 6, 8, 11. Autorizada para mayores.

TEATRO COLON

HOY, GRANDIOSO ESTRENO

¡Caballero! Esta película no le interesa a usted en absoluto... Deja al descubierto demasiados "trucos" femeninos...

La envidiosa

Ató a su marido con cuerdas de seda... ¡pero con cuerdas!

JOAN CRAWFORD
WENDELL COREY

5'30, 8, 11. Autorizada para mayores.

CINE PARIS

¡La pantalla triunfal!

HOY, a las 5'30, 8 y 11

Un film "Metro Goldwyn Mayer" con dos figuras máximas del cine:

CLARK GABLE y GENE TIERNEY

No me abandones

Una conmovedora historia de amor y de aventura

Complemento: CUDILLERO

Tolerada menores.

CIUDAD

HOY, a las 6, 8 y 11
Colosal Estreno Simultáneo
Una maravillosa película en TECHNICOLOR
Navegará Vd. por un mar de emociones viendo la...

BAHIA NEGRA

JAMES STEWART, JOANNE DRU, GILBERT ROLAN. DAN DURYEA

El film que pone frente a frente dos fuerzas poderosas: Amor y Ambición

Tolerada menores.

SAVOY

¡SEGUNDA SEMANA TRIUNFAL!

Una película fuera de serie

EL MOTIN DEL "CRIME"

5'30, 7'45, 11. Tolerada para menores.

VIERNES:

GENOVEVA

CINE MONELOS

HOY, a las 6, 8'15 y 10'45

PEDRO ARMENDARIZ
y MIROSLAVA

en

JUAN CHARRASQUERO

Autorizada mayores.

CINE HERCULES

HOY, a las 6, 8'15 y 10'45

WILLIAM HOLDEN
JUDY HOLLIDAY

en

Nacida ayer

Autorizada mayores.

CINE EQUITATIVA

PANTALLA PANORAMICA

JOAN FONTAINE
LAWRENCE OLIVIER

en su memorable y asombrosa creación

REBECA

(Autorizada mayores).

JUEVES: HORAS DE ENSUEÑO

CINE FINISTERRE

UNICO DIA. 6, 8'15 y 11

AMPARITO RIVELLES
VIRGILIO TEIXEIRA

en un drama histórico

LA LEONA DE CASTILLA

(Tolerada menores).

MAÑANA:
SUCEDIO EN LA QUINTA AVENIDA

Momentos trascendentes para los Municipios

De las células que primariamente componen una Sociedad, la Familia es la principal pues es la fundamental, la que inicia la vida de los individuos en la más reducida y simple vida de sociedad—la vida familiar—. Le sigue en el orden cronológico y de importancia el Municipio como agrupación de familia elemental para la consecución del bien común en el terruño, para la convivencia social en los quehaceres domésticos, en la vida familiar, en la habitación y los usos comunes del elemento básico—la tierra, el agua, los caminos, el aprovechamiento de los bienes de consumo más simples—. Y termina el ciclo con vistas ya a un orden superior de convivencia general con el Sindicato. De esta agrupación de hombres —ya no de familias como el Municipio—orientada a la vida de relación de actividades laborales y de asistencia o cooperación de tipo esencialmente económico y cultural se pasa ya a los organismos superiores de Derecho Político que, agrupando y activando aquellas células primarias, se orientan ya a la organización estatal, al bien común general, al desarrollo, conservación y progreso de la Nación como conjunto jurídico organizado, que es el Estado.

Se deduce de lo anterior que un Estado será tanto más firme y estable—tendrá en sí con más potencia el germen del progreso, del bienestar de los ciudadanos y de la potencia política exterior—cuanto más firmes sean sus cimientos, sus células fundamentales: Familia, Municipio y Sindicato, donde nace y vive el individuo la vida social.

La constitución de la Familia es de Derecho Natural y Divino. "Lo que Dios une nadie lo podrá separar" La constitución de las otras dos células primarias—Municipio y Sindicato—son de Derecho Positivo pero fuertemente enraizado en el Derecho Natural. A los individuos pertenece su organización—a las Familias el Municipio; a los individuos en cuanto agrupados por profesiones o actividades el Sindicato—y por tanto son siempre los individuos los que echan sobre sí la carga de organizar su mutua convivencia mediante aquellas células municipal y sindical. De ahí el interés, la importancia, lo trascendente de una buena organización y administración municipal. Será el Municipio próspero y la comunidad vivirá con holgura y por cauces de bienestar cuando las Familias y las corporaciones que la forman tomen en él interés. Todo lo contrario ocurrirá cuando el Municipio sea desconocido o abandonado de las entidades sociales que lo forman.

A todos nos interesa, pues, todo cuanto al Municipio se refiere. La administración de los bienes de todos—el "pro común"—está ahí, en el Municipio. Y ha sido puesta desde los primeros tiempos en manos de los propios individuos. Cuando nació en la Historia eran las familias—los "pater familias"—las que lo dirigían. Los cabezas de familia administraban la mutua convivencia en el terruño, en la ciudad, y las relaciones entre todos, derivadas de ella. Cuando esto era así los Municipios crecieron y formaron grandes ciudades o potentes ciclos económicos que dieron lugar desde la Edad Media a la formación de los Estados. Pero cuando intervino la política—cuando se adulteraron las relaciones municipales tomando fines y atribuciones políticas, las representaciones en el Municipio dejaron de ser familiares y los individuos dejaron de interesarse por la vida de la Comunidad. Fué la decadencia de la célula municipal derivada de las doctrinas liberales que abocando a las doctrinas marxistas trataron de borrar familia y municipio como células fundamentales de la Sociedad para edificar ésta sobre bases materialistas.

En España el Movimiento Nacional con sus postulados fundamentales devolvió al Municipio sus antiguos fines y volvió a descentralizarlo dejándolo en manos de los cabezas de familia, de los sindicatos y de las corporaciones. Al Caudillo correspondió realizar la vuelta a su profunda raiz vital. Y cada día el Municipio se descentraliza más, realiza más a sus anchas la Administración de los bienes comunes y proporciona a las células fundamentales de la Sociedad el ambiente vital que necesitan para realizar el Derecho Natural y vivir y progresar en el espacio común donde se desenvuelven sus primarias actividades.

Otra vez los cabezas de familia, las agrupaciones sindicales y los grupos culturales o colegiales de la ciudad o de la aldea, vuelven a empuñar las riendas de la administración local; vuelven a administrar con los mejores elementos de juicio puesto que lo que administran es precisamente lo suyo—lo que es común de todos—y para ello eligen en forma orgánica, ordenada, constructiva, eficaz, los individuos que han de administrar en nombre de todos lo que a todos pertenece.

Se ha abierto el período electoral para relevar una parte de las Corporaciones municipales. A todos nos debe preocupar la cuestión, pues se trata de administrar nuestros bienes. Vivimos, pues, momentos trascendentes para las haciendas locales, que es tanto como decir el progreso y engrandecimiento de los pueblos.

La peletería y el tejido, conjunto en la especialidad del bien vestir.
Paños de Alta Costura en venta por metro, concesión conferida como delegación al Salón de Modas "La Palma".
Ultimas novedades. Consulte nuestros precios, muy asequibles.
LA PALMA
San Andrés y Castelar. Teléfono 3271.

Sindicato Provincial de Industrias Químicas

ARBITRIO SOBRE LA RIQUEZA PROVINCIAL

Se recuerda a todas las Empresas encuadradas en este Sindicato, que deben remitir antes de cuarenta y ocho horas, a estas Oficinas, la Declaración Jurada solicitada para el futuro concierto con la Excma. Diputación Provincial.

Las Empresas que no cumplimenten este requisito quedarán excluídas del mismo.

El Jefe Provincial del Sindicato.
Fdo.: Cristino Alvarez Hernández.

Malde Joyero
LA CORUÑA-SANTIAGO-VIGO
FUNDADA EN 1.898

El más completo surtido en
REGALOS DE BODA
PLATERIA - CRISTAL TALLADO
PORCELANAS EXTRANJERAS, etc.
VISITE NUESTRO GRAN SALON EXPOSICION
RECLAM

SOCIEDAD

PREMIO EXTRAORDINARIO DE MEDICINA

Después de haber cursado toda la carrera con las más altas calificaciones, y tras brillantísimos ejercicios, obtuvo el Premio Extraordinario de Licenciatura en Medicina, en la Universidad compostelana, el joven coruñés don Francisco Otero y Otero, quien, con tal motivo, así como sus padres—don José y doña Elvira—están recibiendo innumerables felicitaciones, a las que unimos la nuestra.

BODA

En la iglesia parroquial de San Pedro de Mezonzo se celebró ayer el enlace matrimonial de la señorita Maruja Terdera González con el joven empleado de Banca don José Pontón Ramos, que fueron apadrinados por doña María Ramos Castro, madre del novio, y don Antonio Terdera Martínez, padre de la novia.

Bendijo la sagrada unión el presbítero don Eugenio Barrero, y actuó en representación del juez don José María Quintanes Orjales.

Como testigos, firmaron el acta matrimonial don José Pontón López, don Mauricio Molinero, don Pedro de Llano López, don Manuel Sánchez Marín, don Manuel González Pontón, don Eliseo Fernández Ramos, don Eduardo Quiroga, don Lorenzo Alonso, don Tomás Núñez, don José Seijas, don José Ares Pita, don Francisco Terdera González, don Hipólito Valiño y don Eugenio Pontón Ramos.

La numerosa concurrencia fué delicadamente obsequiada en un céntrico establecimiento, donde a continuación se celebró una grata fiesta.

La feliz pareja emprendió el viaje de luna de miel, durante el cual visitarán diversas poblaciones españolas.

PETICION DE MANO

Por doña Remedios Díez viuda de Alvaro García y su hijo don Alvaro, y para su hijo y hermano, respectivamente, don Aquilino, ha sido pedida a los señores de Ramos Dosil (don Roberto), la mano de su hija María de los Angeles

La boda quedó fijada para fecha próxima.

BAUTIZO

En la iglesia parroquial de San Jorge, y de manos del virtuoso rector de aquel templo, don José Pego Martínez, recibió el domingo las aguas bautismales el niño que recientemente dió a luz doña Josefina del Valle y Carlos-Roca, distinguida esposa del teniente coronel de Ingenieros don Luis Gorozarri Puente.

Apadrinaron al nuevo cristiano, al que se impuso el nombre de Carlos, sus hermanos Luis y Josefina.

PRIMERA COMUNION

El domingo hicieron su primera comunión en la capilla del Colegio de Cristo Rey (HH. Maristas) los niños María Asunción y Fernando Martínez de Llano, hijos del abogado don José Martínez de Llano y de su esposa doña María de Llano Rodríguez. Recibieron el Sacramento de manos del presbítero don Manuel Romero, que pronunció una bella y apropiada plática eucarística. Acompañaron a los comulgantes, que estaban encantadores con las galas propias del solemne acto, sus padres y demás familiares.

Los concurrentes a la ceremonia fueron espléndida y exquisitamente obsequiados, y a los chiquillos se les hicieron muchos regalos.

VIAJEROS

Se encuentran en La Coruña pasando unos días doña Cristina Ladrón de Guevara y Enríquez, viuda del ilustre profesor señor R. Cadarso, y su encantadora hija María del Carmen.

—Regresaron de Madrid doña Olivia Deuz, viuda de González Clas, y sus hijos Chonchita y Fidel.

—De Madrid, Zaragoza, Barcelona, Valencia y otras poblaciones de España, regresaron don Carlos Puga Pequeño y su distinguida esposa doña Carmen García Moñino, acompañados de sus sobrinos María del Carmen García y Andrés Aymerich.

SOMBREROS
para caballero, extenso surtido.
MANUFACTURAS SELECCION, S. L.
SAN ANDRES, 31

Excursión escolar al Monasterio de Sobrado

Los alumnos del curso preuniversitario del Instituto Masculino de esta ciudad, acompañados del profesor de Cultura y Arte de dicho curso, don Angel del Castillo, hicieron el sábado último una interesante visita al famoso Monasterio de Sobrado, hoy en reconstrucción, recorriendo todas sus dependencias, cuya historia, servicio, época y estilo les fueron detenidamente explicados por dicho profesor.

Los excursionistas regresaron satisfechísimos de la visita, y agradecidos a las atenciones y facilidades que para ella les dieron el señor cura párroco y el P. Fernández Cid, que al frente de las obras, allí reside.

Jefatura Provincial del Movimiento

VISITAS

El jefe provincial del Movimiento, señor Graciá Martínez, ha recibido en en el día de ayer, en su despacho oficial de la Jefatura, las siguientes visitas:

Don José Lojo Lestón, delegado comarcal de Excombatientes de Santiago; jefe del Movimiento y alcalde de Betanzos, señores Prego Meirás y Dapena Espinosa; don Luis Sánchez Mosquera, presidente del Círculo de Estudios Migratorios; don Enrique Míguez Tapia, secretario Provincial de Educación del Movimiento, y don Antonio López Freire, delegado local de Sindicatos de Coirós.

Un helicóptero británico aterriza en Avilés

AVILES 8.—El helicóptero inglés que recientemente realizó exhibiciones en Madrid ha tenido que realizar un aterrizaje forzoso en el Estadio Municipal de la Exposición de esta villa. El aparato procedía de Santiago de Compostela. Pretendió aterrizar en el aeródromo de Lugo, impidiéndoselo las nubes bajas. Los tripulantes del helicóptero pernoctarán en Avilés y mañana seguirán viaje a Lugo.—(CIFRA)

Llueve en toda España

El agua caída alivia la situación creada por la sequía

Después de muchas semanas de pertinaz sequía ha comenzado a llover en casi toda España. En Zaragoza llevaban seis meses sin que cayera una gota de agua; en Alcázar de San Juan, cinco, y así en otros muchos puntos de nuestra geografía. Las noticias que llegan son sumamente alentadoras y en todas ellas se hace constar la alegría de los campesinos y los grandes beneficios que la agricultura recibe con estas lluvias, sobre todo en la sementera. En algunos lugares la lluvia fué de tal intensidad que, como en Balsaín —provincia de Segovia— la presa, que estaba seca, se llenó en una sola noche. En algunos puntos de Ciudad Real cayeron ayer 70 litros por metro cuadrado; 13, en Jaén; 23, en Tarifa; 8, en Badajoz; 46, en Córdoba; 17, en Antequera; 10, en Zaragoza; 10, en León; 14, en Albacete; y también se registraron lluvias en Ceuta, Gerona, Murcia, Granada, litoral cantábrico, etc.

El Observatorio Meteorológico de Madrid anuncia que persistirán las lluvias en el Pirineo, Ebro, Levante, Cantábrico, Duero, Centro y Sudeste.

REPERCUSION EN EL CAMPO

MADRID, 8.—La repercusión que en el campo pueden tener las lluvias que caen estos días en la península, según se ha manifestado en la Dirección General de Agricultura pueden ser: que las zonas más afectadas por la sequía eran las de Centro y Extremadura. La sementera, realizada en malas condiciones, se podrá finalizar de una manera favorable, con lo que se beneficiarían todos los cereales. En cuanto a la aceituna, que se encontraba muy seca, adquirirá un mayor grado de humedad, mejorándose. Por tanto, si bien es cierto que las lluvias hubieran sido más beneficiosas para el cultivo si estas hubieran caído veinte días antes, así como para los olivos. Los pastos, si continúa el régimen de lluvias experimentarán una notable mejoría, con lo que se aliviará la difícil situación de nuestra cabaña nacional, que ya empezaba a dejar sentir los efectos de la sequía.—

Cuatro muertos y 200 heridos, causó un temporal en Castelo Branco

Varias casas quedaron destruídas, y las comunicaciones, cortadas

LISBOA, 8.—Un temporal ha causado en medio minuto cerca de 200 heridos y cuatro muertos en la ciudad de Castelo Branco, cortando las comunicaciones telefónicas y telegráficas. Ha destruído varias casas y el Cuartel de Caballería número 8, que quedó hecho un montón de escombros. En los alrededores de Lisboa fué de menor intensidad, causando apenas pequeñas inundaciones en playas y perjudicando algunos árboles. También se ha sentido en algunos otros puntos de la costa, pero, sobre todo, en la provincia de Beira, vecina con la frontera de España, y en especial en dicha ciudad de Castelo Branco, donde se registran daños y ruinas en la zona del Liceo y del nuevo Hotel de Turismo.—(EFE).

LAS MARESA

Pleamares: a las 2'47 h., 3'81 m., y a las 15'11 h., 3'89 m.

Bajamares: a las 8'59 h., 0'66 m., y a las 21'23 h., 0'57 m.

Productividad mayor en las empresas

El tema de la productividad está siendo barajado hoy, en todas las empresas. Señal de que es un tema vivo, de actualidad apremiante. La economía española tiene muchas cosas que hacer en lo que atañe a organización y explotación, pero quizá el resultado que se busca —aumento de productividad o rendimiento por hombre y hora o, en su caso, por máquina y hora— depende muy directamente de una moral más firme en el trabajo. El hecho es que el tema de la productividad preocupa y ocupa ya las conciencias de nuestros técnicos laborales y nuestros empresarios. No se trata ya solamente de aumentar el rendimiento de los obreros manuales; se piensa con razón en la necesidad de aumentar también el rendimiento de los empleados de oficina, de los jefes de servicio, de los proyectistas.

Varios intentos se han llevado ya a cabo en este sentido. Algunas empresas han estudiado el asunto. Otras empresas se disponen a seguir el ejemplo. El Consorcio de Diarios Españoles, S. A., anunció recientemente un premio de 50.000 pesetas al mejor estudio que, con relación al rendimiento en las empresas periodísicas, se le presente. Todas esas iniciativas nos parecen plausibles. Más aun, las creemos necesarias y urgentes. El trabajo en las empresas se resiente de escasa fecundidad. Es preciso averiguar los factores que determinan esa baja en el rendimiento. Provendrá ella muchas veces de causas ajenas a la voluntad humana del trabajador —mala organización, incapacidad en las jefaturas, rutinas desmoralizadoras en los ascensos, falta de aliciente a los mejores, uniformidad en la retribución, utillaje viejo, etc. pero otras veces provendrá de desinterés por el resultado.

Es un problema nacional el del rendimiento. En cualquier sociedad, pero con más razón en las sociedades modernas —que funcionan con inevitable interdependencia recíproca de sus elementos—, el nivel de productividad determina normalmente el nivel de vida. Alta productividad equivale, de hecho, a alto nivel de vida. Pero el nivel de productividad depende muy estrechamente del nivel de moralidad en el trabajo. Esa moralidad afecta lo mismo al obrero que al empleado, que al jefe. El ejemplo —bueno o malo— cuando más, si viene de arriba a abajo. No hay autoridad tan respetable como la de la conducta. Un examen de conciencia se impone en todos los grados jerárquicos de la empresa. Cada grado ha de pensar que su trabajo debe corresponder a su remuneración. Naturalmente, esto plantea otro problema derivado —pero decisivo para la solución del primero—: el de la retribución justa, que evita los favoritismos y da a cada elemento personal lo que le corresponde. Y cuando hablamos de correspondencia entre trabajo y remuneración, no nos referimos a la remuneración legal, sino a la que realmente gana cada uno de los elementos de la empresa. Porque empezamos por admitir que hay quienes no ganan ni lo que por ley cobran. Ahora bien, igualmente se puede dar el caso —y de hecho se da— de personas eficaces y competentes que dolorosamente se ven emparejadas en nómina a las personas desidiosas. El sueldo diferenciado, individualizado, es una exigencia de la justicia. Ello implica la conveniencia de salvar el excesivo reglamentarismo, paralizador de iniciativas. Hay que legislar no sólo para el mínimo rendimiento, sino también para los dadores generosos de su talento y de su capacidad. Porque si las bases de trabajo resuelven un problema social, y por eso surgen con carácter de obligada generalidad, el sueldo justo es distinto para cada persona.

Del "YA").

LEA Y ANUNCIESE EN
EL IDEAL GALLEGO

FABRICA DE TRINCHERAS
Juan Flórez, 57 -:- LA CORUÑA

Lo mejor para SU HIJO!...
Adquiera ahora una CAMA-CUNA de acero "NUMANCIA" y le servirá hasta los siete años.
Resistente.
Plegable.
HIGIENICA.
EXIJA LA MARCA
Numancia
Pida folleto gratis a su proveedor de muebles

EL MUNDO EN 8 DÍAS

LOGOS

Eisenhower podrá seguir gobernando pese a la mayoría demócrata

Vuelven las luchas intestinas en Egipto

El triunfo de Batista fué rotundo

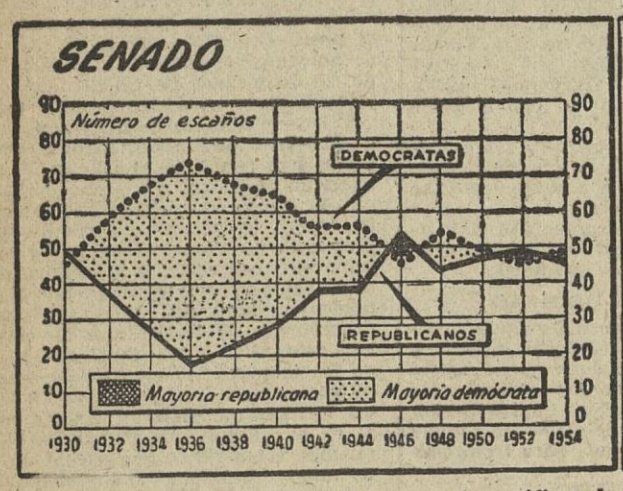

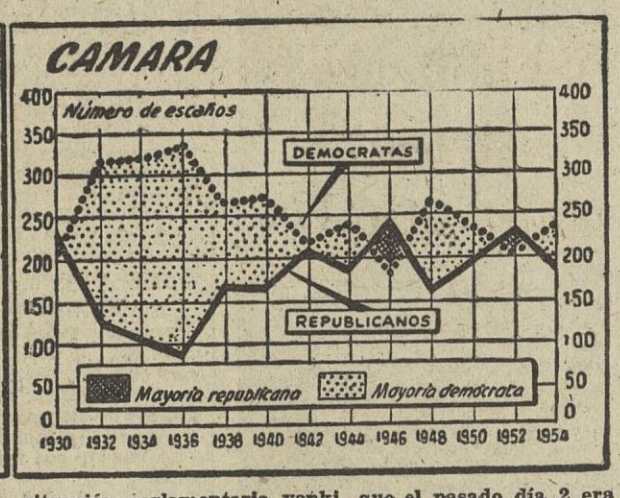

Como pueden ver los lectores en estos gráficos, la situación parlamentaria yanki, que el pasado día 2 era sensiblemente igual a la de 1930, se parece hoy mucho a la de 1946, aunque de signo opuesto en el segundo caso.

En 1930 los republicanos lograron algunos escaños más que los demócratas, aunque, de hecho, perdieron — insignificante mayoría antes de la apertura de las sesiones, por fallecimiento de quienes determinaban aquella; también en vísperas de las elecciones recientes tenían tan solo cuatro votos más en la Cámara y ninguno en el Senado. La mayoría demócrata hoy es análoga a la republicana en 1946, fecha que marca el menor número de representantes y senadores demócratas en los veinticuatro años últimos.

Obsérvece cómo, a partir de 1938, las líneas se aproximan en forma que la diferencia entre ambos partidos no excede nunca, en la Cámara, de la treintena de puestos, es decir, sobre poco más o menos, el seis por ciento del total de representantes, y que la tendencia a unirse se acentúa, casi invariablemente, en el Senado, desde la misma fecha.

Reparen igualmene los lectores en que, tras las elecciones de "mitad de mandato", de 1946, que dieron la mayoría a los republicanos, vino el triunfo demócrata de 1948, que afirmó a Truman en la presidencia.

Han triunfado los demócratas; su triunfo no puede interpretarse como la derrota del presidente Eisenhower; ni interior ni exteriormente es de suponer que la nueva composición del Congreso cambie en lo esencial la política norteamericana. He aquí una síntesis de la situación resultante de las elecciones del 2 de noviembre de 1954 en los Estados Unidos.

La victoria demócrata, como pronosticaba la mayor parte de los comentaristas, es completa, aunque por un margen de puestos no superior al normal en este tipo de elecciones; más acentuada en lo relativo a los gobernadores, suficiente en la Cámara, mínima en el Senado; pero completa e indiscutible.

No disminuye, sin embargo, la autoridad ni el prestigio de Ike. Los demócratas no han ganado votos respecto de 1952. En su campaña electoral no solo no han atacado a la figura de Eisenhower, sino que han hablado de "liberarle" de la vieja guardia republicana y de ser ellos los únicos capaces de ayudarle positivamente a realizar buena parte de su programa de gobierno. La mayoría de los votos obtenidos ha sido en muchos casos minúscula. No ha habido pasión en los electores y el número de abstenciones, en relación con la batalla presidencial de 1952, muy alto. A la vista de los resultados de esta vez, cabe asegurar que, de haber estado en juego la presidencia de la Unión, Ike hubiera sido reelegido.

No es, por último, de esperar que produzca un cambio de rumbo en la política internacional norteamericana, entre otras razones, porque apenas si se concibe otra que la actual, no discutida por nadie durante el período de propaganda. En cuanto a la política interior, recordemos que con frecuencia han votado contra el presidente Eisenhower miembros de su propio partido y le han apoyado eficazmente los demócratas. La política es siempre una resultante del juego de fuerzas distintas; pero es más que probable que lo esencial de los proyectos del presidente salga adelante; su postura no cómoda, ciertamente, pero ni resulta nueva en la historia de los Estados Unidos ni en esta ocasión parece que vaya a tener consecuencias demasiado graves. Ike sabe contemporizar.

¿QUE PASA EN EGIPTO?

Las declaraciones que el domingo último de octubre hizo a la prensa el ministro de Información egipcio han sido interpretadas en algunos ambientes internacionales, y no sin cierto fundamento, como posible indicio de un nuevo golpe de efecto teatral en la política del Cairo. Resumamos los hechos recientes.

El 22 de octubre los Hermanos Musulmanes eligen un nuevo comité directivo, del que queda fuera el hasta entonces jefe supremo, Hassan El Hodeiby, y en el que la mayoría de los nuevos elementos son adversarios suyos. Ello se interpreta, lógicamente, como triunfo de los elementos moderados de la colectividad y como primer paso hacia la reconciliación con el Jefe del Gobierno, coronel Abdel Nasser.

El 26 de octubre es el atentado contra este último. Al día siguiente, el partido "de la liberación" (Nasser) incendia la sede de los Hermanos Musulmanes, entidad que es disuelta, con confiscación de sus bienes, el día 29. El 30 detienen a El Hodeibey y a otros 300 jefes de la Hermandad.

El 31, Salah Salem, ministro de Orientación, declara: a), el atentado contra Nasser es consecuencia de un complot para asesinarle, a él, primero; a todos los jefes políticos de la situación, excepto Naguib, después, y a 160 oficiales del ejército más tarde; b), todo ello iba encaminado a formar un nuevo Gobierno presidido por Azzán Bajá; c), el alma de la conspiración es el coronel Abdel Rauf.

Tres importantes personalidades egipcias quedan implicadas en el complot con estas declaraciones, directamente Azzán Bajá (antiguo secretario general de la Liga Arabe, que se dice está detenido) y Rauf (uno de los cuatro fundadores del movimiento de los "Oficiales libres"; otro era el general Naguib); indirectamente, el propio general Naguib, presidente de la República, contra el que parece que se han dado gritos callejeros que le llamaban asesino.

La lucha entre el grupo de Nasser y el general Naguib, sorda unas veces, clamorosa otras, no ha terminado, a juzgar por las palabras de Salah Salem. Por otra parte, parece que el tribunal de la revolución va a funcionar de nuevo y no con blandura. ¿Se halla Egipto en vísperas de nuevos y espectaculares acontecimientos políticos?

LAS DIFICULTADES DEL CANCILLER ADENAUER

En la manera como ciertos periódicos del mundo internacional presentan las dificultades con que está tropezando el canciller Adenauer dentro de su país parece traslucirse, junto a una preocupación difícil de disimular, algo que llamaríamos remordimiento si el concepto estuviera vigente en política.

No solo el partido social-demócrata de la oposición, sino los gubernamentales liberal-demócrata y de los refugiados, se declaran contra los acuerdos sobre el Saar; la muerte del doctor Ehlers, vicepresidente de la democracia cristiana protestante, pero íntimamente compenetrado con el canciller, viene a complicar seriamente la situación, en cuanto que con él desparece un elemento de unión entre protestantes y católicos, dentro del partido, que puede relajar la disciplina de éste en momentos graves; ya ha habido algún miembro del mismo —perteneciente al Parlamento de Renania —Palatinado— que ha dicho que si los acuerdos de París tienen como precio la renuncia al Saar "ningún partido alemán puede aprobarlos"; la legislación económica, el presupuesto, la política social y familiar, los recursos para la ayuda a los refugiados, constituyen otros tantos motivos de discrepancia dentro de la coalición gobernante; las próximas elecciones regionales en Francfort, Munich y Berlín llevan a los diversos partidos a endurecer su intransigencia y a prepararse para la lucha...

Todo esto es verdad. También lo es que la Unión Democrática Cristiana conserva todavía la mayoría absoluta del Bundestag, exactamente la mitad más uno de los votos. Y que la personalidad del canciller es extraordinaria.

Pase lo que pase ahora, todavía es tiempo de no dejar escapar una ocasión que pudiera irse para siempre. No deben olvidarlo quienes, desde fuera de Alemania, pueden influir eficazmente, para bien o para mal, en su política interior y en el porvenir de Europa entera. Los lamentos cuando las cosas no tienen ya remedio son de muy poca eficacia.

BATISTA, PRESIDENTE DE CUBA

Otra vez es presidente de la República de Cuba el general Fulgencio Batista. A pesar de la maniobra abstencionista del otro candidato, Grau San Martín, las elecciones han sido un triunfo rotundo para Batista, por el número de votantes, por el número de votos que ha tenido él y por los que ha tenido, aun sin quererlo, su adversario. Ha triunfado su persona y han triunfado sus partidarios en ambas cámaras legislativas. Su mandato es cuadrienal.

(Colaboración LOGOS. Prohibida la reproducción).

MODERNICE SU HOGAR

Cambie su lámpara de bronce antigua por una moderna pagando la diferencia, 10 meses, en Establecimientos Colón, Linares Rivas, 50

5 GRAMOS SON SUFICIENTES PARA OBTENER UNA TAZA DEL MEJOR CAFE

¡Dos horas el café caliente!

PARA 3 o 6 raciones

CON LA CAFETERA TERMO ELECTRICA

ARCHIVEL

Precio de venta al público 400 Ptas.

AVIÑO, 50 - BARCELONA

Delegación en La Coruña:

JOSE FRANCISCO TRASPUESTO

Cordelería, 14

SU HOTEL EN MADRID

HOTEL CONDE DUQUE

Todas las habitaciones con baño y teléfono, desde 45 pesetas. Pensión completa desde 110 pesetas. Tranquilo y confortable. Plaza Conde Valle Suchil (Junto Glorieta San Bernardo) teléfono 37-30-00 MADRID

FABRICA DE TRINCHERAS

Juan Flórez, 57 -:- LA CORUÑA

MOTOS RIEJU

— 175 c. c. 4 tiempos —

E. MORA: Plá y Cancela, 2-1.º

La rebeldía argelina contra Francia tiene su origen en causas sociales

"La Croix" reconoce que el primer problema de Argelia es el hambre"

Paro obrero entre los indígenas, de los que solo trabajan 1 de cada 6

CRONICA DE PARIS

PARIS, 8. — (SERVICIO ESPECIAL DE LA AGENCIA "LOGOS", PARA "EL IDEAL GALLEGO".)

Relacionan generalmente en los medios políticos y periodísticos de París el estallido terrorista argelino con el debate, próximo a comenzar en la Asamblea general de la ONU, sobre determinadas reclamaciones de la Liga árabe contra la política francesa en Marruecos. Es posible que la discusión se extienda al problema de Túnez, y el fin perseguido con el corte de comunicaciones telefónicas, destrucción de señales ferroviarias, colocación de bombas en los carriles y estaciones, junto a los depósitos de gasolina, en la emisora de Radio Argel, bajo los puentes y en otros puntos análogos, así como los incendios y ataques a su cuarteles y destacamentos aislados, a lo largo y a lo ancho de un territorio tan extenso como la Francia metropolitana entera, no puede ser otro —dicen— que el de dar la sensación, mediante una serie d disturbios sangrientos y espectaculares, de que la presencia francesa en Africa del Norte es perturbadora y hay que terminar con ella.

El gobernador general del territorio, Robert Leonard ha descubierto que los terroristas poseen "algunos centenares" de fusiles, y si, a lo que parece, una gran parte de las bombas son de fabricación elemental, no cabe duda de que la organización de los disturbios ha sido demasiado perfecta para que se les pueda considerar como espontáneos.

Aluden los periódicos como causa de los trágicos sucesos de Argel a "ciertas naciones arábigo-asiáticas y a determinados jefes nacionalistas marroquíes o tunecinos refugiados en el extranjero" y hacen referencia a las intolerables emisiones de la radio del Cairo, con lo que, en resumen quieren decir que el origen remoto de la agitación se halla en la Liga Arabe, y que su instrumento en Argel pudiera ser el llamado movimiento para el triunfo de las libertades democráticas, cuyo jefe es Messali Hadj.

Que la radio del Cairo se ha puesto, desde el primer momento, de parte de los nacionalistas es verdad. Sus antenas emiten habitualmente una sección titulada "La voz de los árabes", la cual ha calificado cuanto está ocurriendo en Argel de "lucha heroica y gloriosa" contra el "imperialismo francés" en el Norte de Africa y no deja de alentar a la "cruzada" a las "fuerzas del ejército argelino de liberación".

El caso es que, prescindiendo del aspecto anectótico de la agitación actual, no puede caber duda de que el descontento, y aun el rencor, de la población argelina, contra Francia, tiene profundas causas sociales, además de causas políticas de carácter general, y que estas causas no son desconocidas en la metrópoli.

No hace aun muchos meses que el periódico católico "La Croix", publicaba, a cinco columnas y bajo el título "Argelia frente a su problema número 1: el hambre", una amplia información de las sesiones de estudio organizadas por el Secretariado social, a las que distintos oradores, franceses y argelinos, aportaron datos que, telegráficamente, pudieran sintetizarse como sigue:

Argelia es un país naturalmente pobre y superpoblado, lo cual ya sería, por sí solo, un factor esencial en las dificultades que para vivir encuentran los indígenas. Pero, además, la repartición de las tierras de cultivo se ha hecho en detrimento de los musulmanes. Los explotadores agrícolas argelinos, treinta y cinco veces más numerosos que los franceses, no disponen sino de tres veces y media la extensión de las tieras de estos últimos. Tan desigual distribución se agrava por el hecho de que los colonos franceses disponen de las mejores tierras y de que sus explotaciones están dotadas de un sistema de riegos, de máquinas e instalaciones que contrastan violentamente con los medios arcaicos de que disponen los agricultores indígenas relegados a las montañas.

Por otra parte, el paro en Argelia, es grave y permanente. Mientras en Francia trabaja una persona de cada dos, en Argel no puede hacerlo más que una de cada seis. Contra lo que se pudiera pensar inicialmente, muchas mujeres musulmanas de las ciudades trabajan en su casa —tejen, cosen, bordan, hacen pan, dan clases particulares— para contribuir a los ingresos del hogar y, a veces, sostenerlo ellas solas por falta de trabajo del marido.

Unase a todo esto que el 50 por ciento de la población argelina tiene menos de veinte años y, por tanto, la generosidad, el arrojo y la inexperiencia de la juventud de todos los países y de todos los tiempos. Y no olvidemos que las concentraciones urbanas y el comienzo de la industrialización llevan casi siempre consigo el problema de las masas obreras desespiritualizadas, necesitadas y rencorosas y, por lo uno y lo otro, fácilmente manejables por quienes las impulsan a la violencia.

Cuando dos poblaciones distintas conviven en un mismo suelo y una de ellas comprende a la inmensa mayoría de los que tienen hambre, es fatal que a las reivindicaciones sociales se unan muy pronto las de carácter político. Esto es lo que, en Argel como en otras partes, ocurre, y lo que está por encima de acontecimientos y circunstancias puramente accidentales y transitorias.

Situada entre Marruecos por el Oeste y Túnez por el Este, era inevitable que la agitación creciente en ambos territorios hiciera presa, antes o después, en el país argelino. Ya en el mes de junio hubo de advertir el gobernador general, Leonard, que estaba dispuesto a defender la zona de su mando "contra la acción criminal de las bandas armadas" de Túnez, a asegurar la paz y evitar "el juego de las represalias".

Un efecto de orden político ha tenido en Francia la ola de terror que pasa sobre Argelia: el endurecimiento de la oposición contra Mendés-France por parte de quienes piensan que su política africana va a llevar a un desastre análogo al de Indochina. He aquí un texto de "Information": "El fanatismo quiere eliminarnos; nosotros queremos y debemos permanecer; mientras el fanatismo no sea dominado, no hay lugar para el reformismo."

Cuatro personas, heridas al estallar una bomba en un teatro de Nueva York

NUEVA YORK, 8.—Una bomba de fabricación casera ha estallado en el Music Halls Radio City, en el lugar que acupó la orquesta, resultando heridas cuatro personas. La policía dice que el artefacto fué colocado debajo de un asiento de primera fila del famoso teatro de Manhattan, el segundo en tamaño del mundo. La explosión se produjo clando se exhibía la película "Navidades blancas" que presenciaban unas 6.200 personas.

El director de orquesta, Sidney Goldman ha manifestado que no hubo pánico y que unas 50 personas se pusieron en pie y volvieron a sentarse al ver de lo que se trataba. Los heridos no son de gravedad.—(EFE).

Chocaron un buque de guerra y un transbordador, en el puerto de Halifax

HALIFAX (NUEVA ESCOCIA), 8.—Un barco de la Armada y el transbordador "Halifax Darmouth" chocaron hoy en este puerto. La policía dice que hay que lamentar tres muertos.—EFE.

LETRAS

REVISTA DEL HOGAR

Conserve nuevos sus muebles

Un mueble nuevo adquiere aspecto de antiguo si tiene el barniz deslucido. Para conservar el barniz de sus muebles, límpielos con GLASOL. Es un producto moderno que da nueva vida a los muebles, limpiándoles las manchas, haciendo desaparecer las rozaduras y restaurando el brillo que han perdido.

Usando GLASOL sus muebles parecerán siempre nuevos.

BICICLETAS CIL

EXCS COMERCIALES OMEGA Ltda.

Rosalía de Castro, 1 y 3. • La Coruña

Deportes

Difícil victoria del Deportivo ante el Málaga (3-2)

Faltando tres minutos, Corcuera deshizo la igualada

Mejor juego malagueño y floja actuación del conjunto coruñés

ARBITRO: Sr. Gardeazábal (Viz caya), auxiliado por los Sres. Trabadela y Naya (ambos de Galicia).

R. C. DEPORTIVO: Otero; Rodolfo, Zubieta, Tomás; Celma, Juananco; Corcuera, Lechuga, Bazán, Cuenca y Arsenio.

C. D. MALAGA: Del Río; Alonso, Méndez, Soto; Solé, Romero; Payá, Martínez, Juan, Lasa y Mora.

¿RESULTADO JUSTO?

Sobre el papel, el Málaga se presentaba como un rival flojo para nuestro Deportivo. Un equipo recién ascendido de Segunda, casi con el mismo cuadro que en la temporada pasada y una marcha no muy segura en las precedentes jornadas de Liga, no debiera presentar batalla, en igualdad de condiciones, a un Deportivo situado en los primeros lugares de la tabla y con indudable superioridad técnica.

Pero el fútbol es así. Ignoramos si el Málaga es capaz de actuar normalmente como evidenció el pasado domingo en Riazor. Si el equipo andaluz se mantuvo a "su" nivel, nos explicamos las quejas que la afición malagueña refiere a la mala suerte y arbitrajes perjudiciales, porque el Málaga no debiera figurar entonces, en el penúltimo lugar de la clasificación. Por otra parte, el Deportivo realizó el peor partido de la temporada, sin ligazón en sus filas, con fallos incomprensibles en sus líneas ofensivas y defensivas.

Planteada así la lucha, a nadie puede extrañar que el resultado justo hubiese sido un empate, como mal menor para los coruñeses. Si en un equipo —el forastero— todo funciona bien y en el otro —el herculino— se producen lunares decisivos, la balanza inclinada hacia el conjunto de Riazor no acusa la verdad, la auténtica verdad, de lo ocurrido en el Estadio coruñés.

Creemos, pues, que los malagueños merecieron el empate.

POR QUE PERDIO EL MALAGA

Pero no achaque Pasarín la culpa de la derrota simplemente al factor "suerte". El Málaga no arrancó un punto de Riazor porque no acertó a conservar la ventaja obtenida a poco de iniciarse el segundo tiempo. Con el 2-1 favorable, el "once" andaluz debió replegarse, organizar un sistema defensivo reforzando las líneas zagueras y constituyendo, porque era preciso, el inevitable "cerrojo".

Jugar desde el minuto uno a la defensiva es táctica repudiable y de escasa eficiencia. Pero no replegarse cuando el equipo que va perdiendo, sobre todo si es el de casa, arremete con peligro, nos parece una solemne inocentada y una forma de arrojar alegremente por la borda la posibilidad de puntuar en terreno ajeno con todos los honores.

Tan sólo se replegó el Málaga después de haber marcado su segundo tanto. Cuando el Deportivo consiguio el empate, otra vez el conjunto andaluz abrió sus líneas en busca de la victoria. Noble proceder, desde luego, pero peligroso en extremo, pues no se sabe por qué ley futbolística el equipo propietario del terreno lleva casi siempre la mejor parte cuando el partido se plantea a la ofensiva por ambos contrincantes.

FALLARON LOS PUESTOS CLAVE DEL DEPORTIVO

El sábado pasado indicábamos y razonábamos la improcedente alineación deportivista. Nos alegramos de corazón de que esta "genialidad táctica" no haya tenido consecuencias mayores en el marcador. Aunque las haya tenido, y graves, en el desarrollo del encuentro. La floja actuación del Deportivo se debe, ni más ni menos, al fallo de sus hombres clave. Zubieta parecía el pasado domingo un auténtico aprendiz de Tercera División. Y los tres interiores, Cuenca, Arsenio y Lechuga, no anduvieron muy lejos del defensa central. El fracaso de Cuenca era previsto. El de Zubieta, Lechuga y Arsenio, no.

Cuenca no es interior porque no reúne las características requeridas para desempeñar tal puesto. Es lento, rehuye el choque, necesita amplia visión del campo. Una cosa es entregar la pelota estando de frente al equipo contrario —posición lógica de un medio volante—, y otra cosa muy distinta es recibirla de espaldas, dar la vuelta reteniendo el balón y servirlo después al compañero mejor situado, haciendo estas tres operaciones en unas décimas de segundo.

Lechuga sufrió el domingo otra de sus frecuentes borracheras de balón. En algunas ocasiones, es cierto que no tiene salida posible y ha de intentar el regate como única probabilidad. Otras veces, es el propio Lechuga quien camina ciego hacia la "melée" o se obstina en driblar horizontalmente, hasta verse cogido entre la banda y el defensa. Esto fué lo que le sucedió al interior deportivista.

Arsenio, en la primera parte hizo dos o tres arrancadas de mérito. En el segundo tiempo, como interior, se puso a la altura de Lechuga y no hizo nada de particular.

LOS CAMBIOS DE LA SEGUNDA PARTE

En el Deportivo de la primera fase, funcionó discreta la defensa, bien la pareja media y muy mal el ataque.

(Continúa en la siguiente plana)

ELLAS OPINAN

Mary Luz Ferreiro Cobas, es la simpática aficionada de turno que hoy emite su opinión. El partido ha sido muy emocionante y todavía está un tanto nerviosa.

—¿Contenta?

—Mucho. El gol de Corcuera a última hora nos hizo recobrar la serenidad.

—¿Estabas nerviosa?

—Cualquiera no lo estaba viendo como jugaba el Deportivo.

—No era para tanto, mujer.

—Sólo Arsenio y Bazán lo hacían bien.

—¿Y Corcuera?—añadimos.

—Bueno, por el gol que nos vale dos puntos.

—¿Te parece poco?.—C. F.

APUESTAS MUTUAS

Lista provisional premios 8.ª Jornada se encuentra expuesta para admisión reclamaciones de inclusión hasta 14 horas día 11 actual.

Recordamos a los señores apostantes NO DEPOSITEN PARTE DEL BOLETO CON INDICACION "SIN VALIDEZ PARA FORMULAR PRONOSTICO".

Pahiño continúa en cabeza de los goleadores

Pahiño no jugó. Arteche y Juan, sus inmediatos seguidores, aunque actuaron en Chamartín y Riazor, respectivamente, no consiguieron marcar ningún gol, con lo cual las distancias siguen siendo las mismas. Se ha producido, no obstante, una novedad importante: el "salto" de Araujo, que se encarama al tercer puesto desplazando del mismo al ariete malagueño.

Bazán y Corcuera se repartieron los goles del Deportivo en Riazor, con lo cual ambos igualan a cinco tantos y ocupan un puesto destacado en la lista.

Esta lista queda establecida ahora de la siguiente manera:

Con diez tantos: Pahiño (Deportivo).

Con nueve: Arteche (At. Bilbao).

Con ocho: Araujo (Sevilla).

Con siete: Juan (Málaga).

Con seis: Ariete (At. Bilbao), Arza (Sevilla), Di Stéfano (R. Madrid), Manchón (Barcelona), Murillo (Valladolid), Rial (R. Madrid), Seguí y Wilkes (Valencia).

Con cinco: Bazán (Deportivo), Buqué (Valencia), Corcuera (Deportivo), Joseíto (R. Madrid).

El Celta causó buena impresión, pero no pudo con el Sevilla (2-5)

Torres marcó los dos goles del equipo vigués

SEVILLA, 8.— (Especial para EL IDEAL GALLEGO).—Se esperaba con bastante temor la visita del Celta, pues en otras ocasiones, no muy lejanas, las huestes de Zamora arrancaron puntos del Nervión. Y por si era poco este precedente, la humedad del terreno de juego y la lluvia caída durante la mañana del domingo, servían para acrecentar los temores de la afición local.

El árbitro vizcaíno, señor Rivero, alineó así a los equipos:

CELTA: Adauto; Arranz, Lolín, Eliseo; Gaitos, Artime; Gausi, Hermida, Mauro, Outerelo y Torres.

SEVILLA: Bustos; Guillamón, Campanal, Romero; Riquelme, Enrique; Liz, Arza, Araujo, Pepillo y Ayala.

Hasta los veintisiete minutos no consigue el Sevilla su primer tanto. Riquelme entrega a Arza, éste se dirige muy rápido hacia el poste izquierdo para después centrar retrasado. Ayala, que estaba atento a la jugada, clava el balón en la red. Poco después, Arza marca un gol que es justamente anulado por hallarse el internacional en situación de "fuera de juego".

A los treinta y seis minutos consigue el Celta el empate por mediación de Torres, aprovechando un mal entendimiento de la defensa local.

Cuando faltaba un minuto para concluir la primera fase, Guillamón dispara desde lejos sin que Adauto, tapado por su defensa, pueda seguir la trayectoria del balón, que se cuela en su puerta, valiendo a los locales el segundo tanto.

En la segunda mitad, el juego gana gran calidad y el partido se hace vistoso, pues el Celta busca afanosamente la igualada y el Sevilla no ceja en sus empeños de asegurar el triunfo. Se lucha casi siempre en el medio del campo, hasta que los medios sevillistas—y con ellos, todo el equipo—, terminan por imponerse. Fruto de esto es el tercer gol local, conseguido por Araujo, al recibir un servicio de Arza.

El juego se endurece, siendo asistidos en la banda los extremos Liz y Torres. En pleno dominio local, Arza y Pepillo ligan una excelente combinación que corona Arza, rematando de cabeza a la red. El tanto es acogido con una prolongada ovación.

Acorta distancias el Celta, gracias otra vez a Torres, que transforma un buen servicio de Outerelo. Y ya finalizando el encuentro, Araujo recibe un pase adelantado de Arza, recorre la mitad del campo perseguido de cerca por Lolín y burla la salida de Adauto bombeando la pelota por encima de su cabeza. Ha sido un gol de antología y Araujo se gana una merecida ovación.

En el conjunt olocal todos cuajaron un excelente encuentro. Por eso resulta difícil destacar individualidades. Sin embargo, es justo consignar la excelente labor de Arza, la peligrosidad de Araujo y el juego de los dos volantes.

En el conjunto local todos cuajaron Torres, Mauro, Artime y Lolín. Los demás sólo contribuyeron con entusiasmo, a excepción de Outerelo, que actuó muy reservón y poco compenetrado con sus compañeros. El Celta causó buena impresión en Sevilla, y la fuerte derrota sufrida no debe engañar a la afición viguesa, porque los gallegos han hecho buen futbol, con rapidez suma y batallar constante. Su mejor línea ha sido la defensa, algo floja por el lado de Eliseo. Artime, muy bien, y más eficaz que Gaitos. En la delantera, Mauro es un delantero centro muy fino y hábil que muchas veces pudo con Campanal. Torres, el más peligroso del quinteto, como lo evidencian los dos goles conseguidos.

El arbitraje del señor Rivero, aceptable. No tuvo errores de bulto y supo hacerse con el partido cuando éste comenzaba a discurrir por cauces de dureza.

Los goles deportivistas

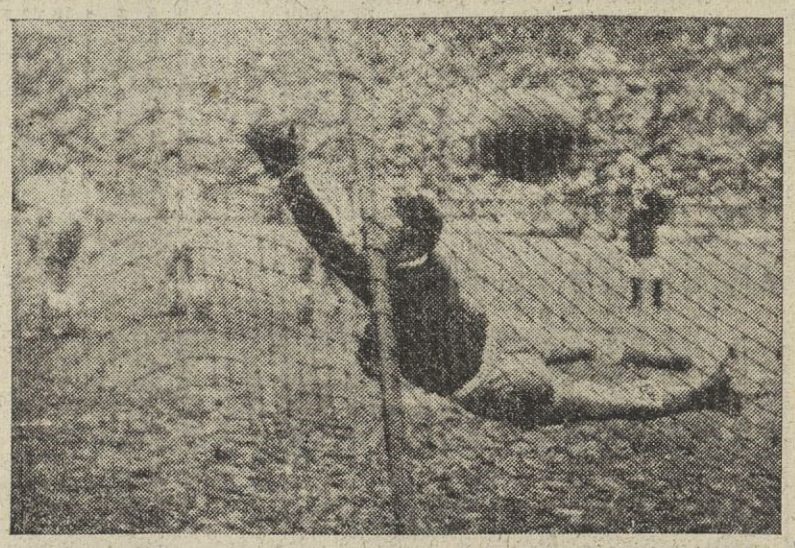

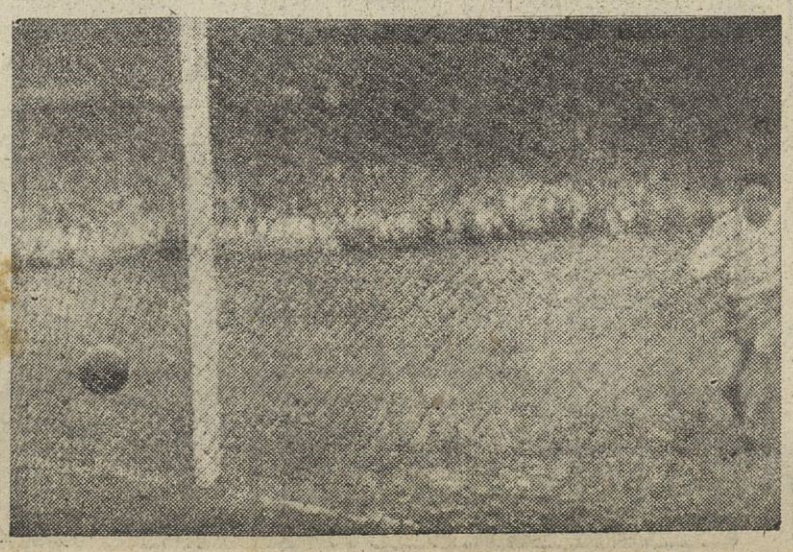

Desagrado en Orense por el arbitraje del señor Varela en Pasarón

ORENSE, 8.—Aquí se ha recibido con desagrado la actuación lamentable de Varela, árbitro del encuentro en Pasarón.

A través de la radio, el directivo señor Quintas hizo comprender que el partido había sido una maniobra del árbitro para mejorar la clasificasión del Arsenal de Ferrol.

Sobre todo dió detalles de la expulsión de Quesada, juzgándola improcedente y apasionada cuando debiera haber pitado "penalty" al Pontevedra.

Los aficionados esperan hoy los periódicos de Vigo, para conocer a través de las crónicas de los corresponsales en Pontevedra la verdad de lo ocurrido el domingo en la ciudad del Lérez.

Juan J. Vázquez Añón
NEURO-CIRUGIA
Rúa del Villar, 12. SANTIAGO

FABRICA DE TRINCHERAS
Juan Flórez, 57 -:- LA CORUÑA

La Liga en marcha

Perdió su imbatibilidad en Chamartín el Atlético de Bilbao

El Barcelona - con Kubala - goleó al Santander.-Alavés y Español empataron

En Chamartín se reunieron 120.000 espectadores para presenciar el choque entre madridistas y bilbaínos. De esta enorme masa de aficionados se calcula que unos quince mil, aproximadamente, eran socios o simpatizantes del Atlético de Bilbao, muchos de ellos venidos por carretera y ferrocarril a la capital de España y dispuestos a encontrar una entrada como fuese. Claro que el viaje no compensó a los expedicionarios, que han presenciado como se quebraba la imbatibilidad del Atlético ante un Madrid pletórico de juego y moral de triunfo. El partido, de todas formas, respondió a la expectación despertada, porque hubo futbol de calidad, batallar incansable y momentos de gran emoción. Fué un digno encuentro entre dos de los equipos más calificados para obtener el título máximo de la Liga española.

No le han ido muy bien las cosas al Celta por tierras de Sevilla. En el Nervión sucumbió por un rotundo 5-2, que deja fuera toda posibilidad de duda acerca de los merecimientos sevillistas para conseguir el triunfo. No disgustó el Celta, de todas formas. Parece que el equipo gallego ha salvado el bache moral producido por la fuerte derrota de Atocha, y las subsiguientes y sensacionales declaraciones de Zamora, y ha recuperado su añorada combatividad. El único culpable de la derrota sufrida por los vigueses es el Sevilla, que cuajó una excelente actuación. Torres marcó los dos goles del Celta y Outerelo pasó inadvertido en su debut.

En Riazor, el Málaga proporcionó un susto mayúsculo. No se esperaba que los andaluces actuaran tan conjuntados y con tanta rapidez, ni mucho menos, que pudieran poner en serio aprieto la teórica victoria del Deportivo. Pero el Málaga resultó ser superior a los coruñeses y a punto estuvo de arrancar uno o los dos puntos. Nada tendría de extraño ni de injusto. Menos mal que el Deportivo de la actual temporada se ha hecho un equipo batallador y entusiasta, a quien no arredran los tanteos adversos, y gracias a esas virtudes y a la genialidad individual de Corcuera y Bazán pudo anotarse un valioso triunfo que le mantiene en quinto lugar de la clasificación.

No tuvo color el encuentro de Las Corts. El Barcelona venció fácilmente al Santander, que este año parece estar abocado a sufrir grandes peligros. Reapareció Kubala en el "Barsa", y felizmente, pues aparte de marcar un soberbio gol prefabricó otros dos y actuó con amenaza constante a la meta endeblemente defendida por Goyo. 7-0 fué el resultado final que refleja la diferencia entre ambos equipos.

El Valencia se presentaba en Atocha como difícil enemigo. Casi, casi, como favorito. Pero la Real Sociedad atraviesa ahora un gran momento y supo dar buena cuenta de las huestes de Iturraspe. Un rotundo 3-0 sintetiza la historia de este partido, en el que la Real actuó cohesionado y con entusiasmo, en tanto que el Valencia, lanzado al ataque, no acertaba a la hora del remate.

Resultado sorprendente el de La Viña. Creímos quee un Atlético recuperado daría mucha guerra al recién ascendido Hércules. Pero las previsiones fallaron y el "once" blanquiazul supo dominar por completo a los madrileños, marcándoles cuatro hermosos goles, que dicen mucho de la reacción iniciada por los alicantinos. Pazos y Mekerle fueron los "héroes" del partido.

Con campo impracticable, el Valladolid logró imponerse al batallador conjunto de Las Palmas. El estado de Zorrilla no se prestaba a florituras y ganó quien empujó mejor la pelota y evidenció mayor rapidez, esto es, el equipo vallisoletano.

De poco le sirvió al Alavés su sorprendente victoria frente al Sevilla en Nervión. Ha perdido en casa tres puntos en dos jornadas. El visitante de turno, el recuperado Español, logró la igualada después de poseer dos goles de ventaja, contrarrestados gracias al entusiasmo desplagod por los locales.

—o—

Al Juvenil le han escamoteado el partido en Avilés. Dos de los goles marcados por los asturianos se produjeron en clarísimos "fuera de juego". Aparte de que Nano resultó lesionado al comenzar la segunda fase. Tampoco pudo el Ferrol batir al Gijón en un partido muy igualado, en el que predominó el dominio territorial de los departamentales. La Cultural Leonesa perdió su imbatibilidad en Logroño. Ganaron fuera de casa La Felguera al E. Industrial y el Sestao al Baracaldo. Empató el Caudal en Pamplona. Oviedo y Lérida dieron fácil cuenta de Zaragoza y Eibar, respectivamente.

—o—

En el segundo grupo, hubo dos fuertes tanteos: el 8-2 del Sabadell frente al Badajoz y el 8-1 del Extremadura frente al España tangerino. Empató el Betis en San Fernando, y el Jerez en Castellón. El Murcia fué el único vencedor en domicilio ajeno, frente al Levante. En casa ganaron Granada, Tenerife y Atlético de Tetuán, al Tarrasa, Jaén y Linense.

—o—

Otro de los que ha perdido su imbatibilidad es el Orense, en Pontevedra. Y con ella, el puesto de "líder", que asume el Arsenal tres vencer por un claro 5-0 en Lugo. El Marín empató sin goles en Monforte. Fabril y Arosa perdieron en Santiago y Vigo, respectivamente.

—o—

En cambio el Ordenes logró finalizar la primera vuelta imbatido y destacado en cabeza, tras su triunfo frente la Eumesa. El Deportivo A no pudo con el Brigantium, no obstante realizar un buen partido. El Villalbés venció al Numancia, el Astano al Esteiro, y Flavia y Arenal se repartieron los puntos en Padrón.

Marcador

PRIMERA DIVISION

Alavés - Español, 2-2.
Sevilla - Celta, 5-2.
Hércules - At. Madrid, 4-0.
R. Sociedad - Valencia, 3-0.
Valladolid - Las Palmas, 2-1.
Deportivo - Málaga, 3-2.
Barcelona - Santander, 7-0.
R. Madrid - At. Bilbao, 3-1.

CLASLFICACION

	J.	G.	E.	P.	F.	C.	P.
At. Bilbao	9	6	2	1	32	12	14+6
Barcelona	9	6	2	1	23	10	14+4
R. Madrid	9	6	1	2	26	9	13+3
Sevilla	9	5	1	3	23	17	11+1
Deportivo	9	5	1	3	20	15	11+1
Valencia	9	5	1	3	22	17	11+3
Valladolid	9	4	2	3	19	17	10
R. Sociedad	9	4	0	5	17	14	8—2
Hércules	9	2	4	3	10	12	8—2
At. Madrid	9	3	2	4	16	21	8
Español	9	2	3	4	11	15	7—1
Las Palmas	9	3	1	5	13	22	7—1
Celta	9	1	5	3	12	21	7—1
Alavés	9	2	2	5	11	22	6—4
Málaga	9	1	3	5	12	21	5—3
Santander	9	2	0	7	11	33	4—4

HIGIENE DENTAL PERFECTA
LICOR del POLO
NORMAL Y CLOROFILADO

SEGUNDA DIVISION
(Grupo primero)

Baracaldo - Sestao, 2-3.
Avilés - Juvenil, 5-3.
Oviedo - Zaragoza, 3-0.
Lérida - Eibar, 2-0.
Osasuna - Caudal, 3-3.
Ferrol - Gijón, 1-1.
E. Industrial - La Felguera, 1-3.
Logroñés - C. Leonesa, 2-1.

CLASIFICACION

	J.	G.	E.	P.	F.	C.	P.
C. Leonesa	9	6	2	1	24	8	14+6
Oviedo	9	6	1	2	20	6	13+3
Baracaldo	9	6	1	2	13	9	13+3
La Felguera	9	4	4	1	15	9	12+4
Logroñés	9	5	1	3	19	15	11+1
Osasuna	9	4	2	3	22	14	10
Gijón	9	3	4	2	15	12	10+2
Lérida	9	4	2	3	12	14	10
Eibar	9	4	1	4	17	15	9+1
Zaragoza	9	3	2	4	15	15	8
Juvenil	9	2	4	3	14	19	8
Ferrol	9	3	2	4	10	15	8—2
Sestao	9	3	1	5	11	19	7—1
E. Industrial	9	1	3	5	7	13	5—5
Avilés	9	1	1	7	9	23	3—7
Caudal	9	0	3	6	6	24	3—5

(Segundo grupo)

Castellón - Jerez, 2-2.
Granada - Tarrasa, 3-1.
Extremadura - E. Tánger, 8-1.
Tenerife - Jaén, 1-0.
Levante - Murcia, 1-3.
Sabadell - Badajoz, 8-2.
S. Fernando - Betis, 2-2.
At. Tetuán - Linense, 3-0.

CLASIFICACION

	J.	G.	E.	P.	F.	C.	P.
At. Tetuán	9	8	0	1	20	8	16+6
Murcia	9	7	0	2	31	10	14+6
Granada	9	6	0	3	19	9	12+2
Sabadell	9	5	1	3	22	13	11+1
Jerez	9	3	4	2	15	12	10+2
E. Tánger	9	4	2	3	13	18	10+2
Badajoz	9	5	0	4	18	27	10+2
Betis	9	3	3	3	17	13	9—1
Castellón	9	4	1	4	16	16	9—3
Jaén	9	3	2	3	20	18	8
Tenerife	9	4	0	5	10	12	8
Extremadura	9	3	1	5	22	23	7—3
S. Fernando	9	1	3	5	13	21	5—5
Tarrasa	9	2	1	6	12	20	5—3
Levante	9	2	1	6	10	21	5—3
Linense	9	2	1	6	12	31	5—3

Balsamo Hazul
UNGUENTO ANTISEPTICO
PARA ACCIDENTES Y ENFERMEDADES DE LA PIEL.
Censura sanitaria núm. 3970
QUEMADURAS · GRANOS · ULCERAS · HERIDAS
VENTA EN FARMACIAS

Triunfo deportivista ante el Málaga

(Continuación de la plana anterior)

quebrado por ambos interiores. En la segunda parte, sólo se debió realizar una permuta: la de Cuenca por Arsenio. De esa forma, sufriría menos el conjunto y la victoria se hubiese producido seguramente no como producto de un factor mixto —la mala suerte unida al inocente juego franco de los malagueños— sino como resultato lógiio de un mejor juego ioruñés.

No se hizo así y el fútbol deportivista bajó todavía más en su calidad. Menos mal que el entusiasmo de los locales, bien arropados esta vez por el público, suplió las deficiencias tácticas y técnicas y fué también un elemento decisivo a la hora de saborear el triunfo final.

BUEN EQUIPO EL MALAGA

El Málaga causó excelente impresión. Es un equipo rápido, combativo y extraordinariamente limpio, en su juego y en sus recursos. Alonso reapareció en buena forma. Méndez y Soto brillaron a gran altura, al igual que Romero. Del Río no pudo detener ninguno de los tres goles y efectuó dos paradas de mérito. En la delantera, Lasa fué el motor y cerebro, combinando perfectamente con el excelente extremo Mora y sirviendo bien a Juan, quien hemos encontrado algo más lento que antaño, aunque con más aplomo y seguridad en su juego.

BAZAN, CORCUERA Y JUANANCO

Bazán realizó el mejor partido de los que ha jugado hasta ahora en el equipo coruñés, marcando un gol de bella factura. Corcuera parece volver por sus temibles tiempos de la "orquesta Canaro", siendo otra vez el hombre oportunista —ahí están sus dos goles— y el rápido extremo con peligro latente en sus botas. Juananco cuajó un excelente primer tiempo, actuando después más desdibujado.

Celma, que debutaba en Riazor, se mantuvo a buena altura durante los primeros cuarenta y cinco minutos. Después, como extremo izquierda, cumplió mejor de lo que cabía esperar, ensayando un tiro durísimo y batiéndose con mucha voluntad. Y si exceptuamos a los laterales, no obstante haber jugado muy por bajo de su rendimiento habitual, los demás componentes del "once" blanquiazul no merecen más que un piadoso silencio y el deseo de que hayan tenido ese "día tonto" que no falta en ninguna temporada.

Destaquemos, porque es de justicia, el coraje puesto por todos en la pelea. Mientras contribuyan con tal entusiasmo, el fracaso nunca se convertirá en desastre.

LOS GOLES

24 minutos: Bazán pasa a Lechuga; éste, sin parar, a CORCUERA, y el extremo cruza la pelota, que después de rebotar en un poste llegá al fondo de la red.

40 minutos: Indecisión de Zubieta, Otero y Juananco que aprovecha MORA para conseguir la igualada.

1. minutos del segundo tiempo: Lasa desborda a Zubieta, preocupado también por Juan, obliga a salir a Otero y entrega la pelota a PAYA, que no tiene más que tocarla.

26 minutos: Zubieta saca un "golpe franco" en corto a BAZAN y el ariete remata durísimamente.

42 minutos: Bazán forcejea con Méndez dentro del área de puerta, logra tocar el balón hacia CORCUERA y el extremo, muy oportuno, consigue el desempate.

GARDEAZABAL, BIEN

Magnífico el arbitraje del Sr. Gardeazábal. Nos abonamos para siempre a tales actuaciones. Claro que no hubo "penalties" ni asomos de juego duro y su labor no halló complicaciones. Y también es justo destacar la íntegra imparcialidad de sus auxiliares.

EMILIO QUESADA

TERCERA DIVISION
(Grupo primero)

Lugo - Arsenal, 0-5.
Lemos - Marín, 0-0.
Santiago - Fabril, 1-0.
Pontevedra - Orense, 3-1.
Turista - Arosa, 3-0.

CLASIFICACION

	J.	G.	E.	P.	F.	C.	P.
Arsenal	9	6	2	1	23	8	14+6
Orense	9	5	3	1	21	12	13+5
Pontevedra	9	5	1	3	29	21	11+1
Turista	9	3	3	3	25	20	9—1
Lemos	9	3	3	3	15	19	9—1
Marín	9	4	1	4	13	17	9+1
Fabril	9	3	2	3	18	12	8
Santiago	9	2	4	3	8	15	8—2
Arosa	9	2	2	5	10	16	6—4
Lugo	9	1	1	7	7	21	3—5

PRIMERA CATEGORIA REGIONAL

Deportivo A - Brigantium, 3-6.
Esteiro - Astano, 1-4.
Flavia - Arenal, 1-1.
D. Ordenes - Eumesa, 2-0.
R. Villalbés - Numancia, 2-0.

CLASIFICACION

	J.	G.	E.	P.	F.	C.	P.
D. Ordenes	9	7	2	0	24	10	16+8
Flavia	9	6	1	2	15	8	13+3
Brigantium	9	6	1	2	26	15	13+5
R. Villalbés	9	4	2	3	19	13	10
Numancia	9	4	4	1	14	16	9—1
Astano	9	3	1	5	18	20	7—1
Arenal	9	3	1	5	13	16	7—1
Deportivo A	9	3	0	6	18	28	6—4
Eumesa	9	2	2	5	12	20	6—2
Esteiro	9	0	3	6	6	19	3—7

Mínima derrota del Fabril en Santiago (0-1)

SANTIAGO DE COMPOSTELA, 8. Especial para EL IDEAL GALLEGO). Se esperaba con temor al Fabril, el equipo que más puntos perdió en su terreno y recuperó fuera de casa. Y el Fabril defraudó. Jugó deslavazado, sin ligazón en sus líneas, y muy inocente ante la puerta enemiga, pues el Santiago le proporcionó varias oportunidades de marcar, que los delanteros coruñeses desaprovecharon incomprensiblemente.

En la segunda fase, el dominio correspondió al equipo compostelano, que haciendo alarde de un entusiasmo que antes había brillado por su ausencia, supo imponerse al desconcertado conjunto coruñés. En todo este tiempo, el Fabril desarrolló una, a nuestro juicio equivocada táctica defensiva, pues si se hubiera lanzado al ataque es muy probable que hubiese logrado el triunfo. El gol único del encuentro se produjo cuando faltaban diez minutos para concluir el partido, siendo su autor Vilela, al aprovechar un barullo organizado ante la meta de Gantes, con una serie de disparos y rechaces hasta que el balón apareció en el fondo de la red visitante.

Faltando poco para terminar, fueron expulsados del terreno González, del Fabril, y Gorrión, del Santiago, por agresión mutua.

Piñeiro, Castro, Casteleiro y Naya fueron los más destacados del "once" visitante. En el Santiago, los mejores resultaron Gorrión y Lilo.

Dirigió acertadamente la contienda el colegiado vigués señor Fariña, alineando así a los equipos:

FABRIL S. D.: Gantes; Boedo, Piñeiro, Porvén; Barreiro, González; Ovedro, Naya, Casteleiro, Luisín, Rosa.

SANTIAGO: Lilo; Gorrión, Suárez, Chucho; Mauro, Cuca; Lexo, Vilela, Chicho, Fondo, López.

Baloncesto

El Imperio se impuso al Standard O. A. R.

El domingo por la mañana, se disputó en la pista del Liceo de Monelos la cuarta jornada del campeonato provincial de baloncesto. La lluvia caída durante el desarrollo de los partidos hacía la "cancha" impracticable, impidiendo con ello que los equipos evolucionasen de forma habitual.

Resultaron vencedores todos aquellos equipos considerados de antemano como favoritos, aunque tengamos que oponer algún reparo en sus triunfos, como, por ejemplo, el Deportivo, plagado de figuras de renombre, muchas en período decadente como lo evidencia su triunfo de 27-16 sobre el Aguilas ,sin duda alguna el equipo más flojo del torneo.

El partido más interesante de la jornada estuvo a cargo del Imperio y Standard de laOAR, que finalizó con el resultado de 47-22 favorable a los primeros.

DYA y Juventud dilucidaron un partido emocionante, escaso de juego, pero indeciso hasta los últimos minutos, en que los "juveniles" se impusieron por una diferencia de 33-21.

Para finalizar, diremos que resultó emotivo y muy simpático el homenaje que las baloncestistas coruñesas dedicaron a Julita Limetre ,a quien desea-

Los arbitrajes resultaron calamitosos, en especial el del señor Salido, bastante despistado.

VERMUT
MARTINI
LA MARCA MUNDIAL

MANIQUIES SINIESTROS (42) (Aventuras del inspector DANI)

cara y cruz

Zubieta: "Hemos tenido suerte"

Pasarín: "El Málaga ha sido superior en todo"

En el vestuario deportivista reinaba absoluta tranquilidad. Unicamente los "forofos" de siempre eran los exaltados. Los jugadores, en silencio, cambiaban su atuendo y comenzamos nuestra habitual tarea.

ZUBIETA

—¿No cree usted que hubo demasiada suerte?

—La hubo; cierto. Soy de los que temen siempre por el triunfo.

—¿Le satisfizo Cuenca como interior?

—Esperaba más de él. Lo puse porque necesitaba veterania frente al Málaga.

—¿No consideraba más acertada la inclusión de Bouza en el extremo?

—Tal vez. Hubiese sido más eficaz durante el partido, aunque no sé si superaría la labor de los demás en los últimos minutos. Soy partidario de tener juventud en el equipo, porque sería doble el triunfo para mí.

—¿Le gustó el Málaga?

—Mucho. Se mueven muy bien, pero tiran poco a puerta.

TOBA

—Hemos ganado y estoy contento, comienza.

—Enhorabuena. ¿por qué tres medios?

—Ciertamente ha jugado Lechuga retrasado para tratar de abrir líneas a los malagueños.

—¿Le satisfizo su equipo?

—Hoy no ha tenido su día, pero hemos ganado.

—¿Y el Málaga?

—Me ha gustado mucho. Sobre todos, Lasa y Juan.

BAZAN

—¿Cada partido un gol?

—Y que siga la racha.

—¿No cree pudo haber marcado alguno más?

—Quizás en la primera parte, pero anduve un poco desorientado a consecuencia de un golpe que recibí en la cabeza.

—¿Explíquenos su gol?

—Me cedió la pelota Zubieta y disparé, fácilmente, porque me dejaron un ángulo de tiro muy amplio.

—¿Háblenos de su "secante"?

—Muy bueno. Si el campo estuviese en buenas condiciones me sería muy difícil revolverme con tranquilidad. En general, el Málaga es un buen equipo que no tardará en salir de la zona peligrosa.

* * *

En el bando de enfrente, Pasarín reprochaba a Méndez: "Parece mentira què un jugador como usted haya hecho un "fenómeno" de Bazán hoy. Todavía no me explico cómo dejó usted la pelota muerta a los pies de Corcuera". Esperamos que el "mister" se calme para comenzar el interrogatorio.

—¿Cómo juzga el partido de hoy?

Un equipo con suerte, que gana. y otro sin ella, que pierde.

—¿El mejor?

—El Málaga. Ha sido superior en todo y por todo al Deportivo.

—¿No le gustó el Deportivo?

—Nada. Tal vez Pahiño le dé más carácter, pero lo que yo he visto hoy, no es como para considerarlo franco favorito en las futuras jornadas.

—¿Cómo encuentra a Bazán?

—Más suelto y delgado que cuando estaba allá. Además, con muchas ganas de trabajar.

—Descartada la suerte que les volvió la espalda, ¿hubo algún otro factor decisivo?

—Sí. Los míos debieron hacer lo que el Deportivo, cuando iban delante en el marcador. Perder tiempo y echar balones fuera. Es feo pero es práctico.

—¿Destáqueme algún jugador coruñés?

—Arsenio, Corcuera y Juananco. Los demás muy por debajo.

—¿Y del árbitro?

—No hay queja.

ALONSO

—¿Contento de tu actuación?

—Espero rendir más.

—¿Temias la derrota?

—Durante el partido, nunca. Al final, se nos torcieron las cosas por mala suerte.

—¿Cómo viste al Deportivo?

—Bien. El mejor Arsenio, y un medio que no conozco. Creo que es Juananco.

LASA

—¿Después de figurar en la lista de Melcón. sentirás mayor responsabilidad?

—Naturalmente, hay que superarse.

—Como lo has hecho hoy.

—Hemos jugado sin suerte.

—¿Merecíais los dos puntos?

—Y más que hubiera. Nuestro peor enemigo, la suerte.

—¿Y el Deportivo?

—Me decepcionó completamente. Solamente Bazán y Arsenio me han gustado.

—A todos.

El Juvenil derrotado en Avilés (3-5)

Dos de los goles asturianos fueron conseguidos en claros 'fuera de juego'

AVILES, 8. — (Especial para EL IDEAL GALLEGO).—Se recordaba al C. D. Juvenil en Avilés como equipo puntero de tercera división, practicando un futbol geométrico, rápido, de técnica depurada y efectividad rematadora. Quizá fuese esta la razón de que acudiese bastante público a presenciar el encuentro entre avilesinos y coruñeses, esperando ver lo que no se ha visto en esta temporada: un buen encuentro.

Y podemos decir que el público no ha salido defraudado. Gustó el Juvenil y agradó sobremanera el conjunto local. que al fin ha conseguido una victoria y ha convencido por su juego. Esperemos que esto signifique el comienzo de su recuperación.

Porque el Avilés posee equipo suficiente para hacer un papel algo más que decoroso en segunda división. No ha tenido suerte en anteriores encuentros. Hoy le ha sonreído la fortuna y ha sido beneficiado, además, por dos tremendos errores arbitrales que significaron nada menos que la victoria final.

Pero examinemos primero la película del partido. El Juvenil se encontró con su primer gol a los pocos momentos de iniciarse la lucha. Tino corrió la banda, centró en largo y Vegazo, que venia embalado, clavó el balón en la puerta de Corrales. Este gol en frío tuvo la virtud de animar a los locales, que jaleados por el público se lanzaron a una furiosa ofensiva. Esta ofensiva dió sus frutos en el minuto 15, cuando Moro marcaba el gol del empate.

A partir de este momento, el Juvenil se hace dueño del terreno. Sus medios empujan mucho y la delantera liga avances de bastante peligro. En uno de ellos, el debutante Losada remata impecablemente otro centro del exterior izquierda. Vuelve a la carga el Avilés y el nuevo empate se produce a los cuarenta minutos, gracias a otro feliz disparo de Moro.

Nada más comenzar la segunda fase, Alvarito obtiene el tercer gol local. Seis minutos después. Fortunato consigue el cuarto en claro fuera de ujego. De todas formas el partido está todavia en el aire, pues el Juvenil no se rinde y juega con gran entusiasmo. A los diez minutos se produce un hecho decisivo en la marcha del encuentro: la lesión de Nano. Esto descompone la alineación del conjunto coruñés, teniendo que bajar el interior Royo al puesto del lesionado y quedando la delantera con cuatro hombres útiles. No obstante, el Juvenil no se amilana y en uno de sus impetuosos avances, Seijas, de gran disparo desde fuera del área, acorta distancias.

Aun sigue el once herculino presionando, hasta que a los 25 minutos Alvarito marca el quinto gol local, también derivado de un claro fuera de juego, como el anterior. Los coruñeses protestan ante el árbitro y éste no les hace caso, señalando el centro del terreno.

* * *

Estamos seguros que si no se produce la desgraciada y fortuita lesión de Nano y el árbitro aragonés señor Lacambra. no llega a padecer los dos fundamentales errores que quedan reseñados, el resultado hubiese sido seguramente muy distinto. Y no porque el Avilés jugara mal, sino por una evidente superioridad técnica del conjunto gallego, unida a un entusiasmo ilimitado, del que antes adolecía el conjunto que entrena Viso. En la defensa, Josechu y Antelo se batieron con firmeza. El mejor de las líneas de cobertura resultó Alonso ,que tuvo intervenciones de gran mérito. Carlos y Ríos completaron una buena línea, y en el ataque sobresalió la peligrosidad de Tino, el batallar de Seijas y el oportunismo de Losada y Vegazo.

En el Avilés todos actuaron a más altura que en anteriores ocasiones. González y los hermanos Mantido emplearon a veces recursos poco lícitos, aunque siempre actuaron con acierto. Bien Corrales y los volantes. En la delantera, Alvarito y Moro resultaron los más eficaces.

El arbitraje del señor Lacambra, muy deficiente. Los dos errores padecidos perjudicaron notablemente al Juvenil.

Los equipos presentaron las siguientes alineaciones:

R. AVILES: Corrales: Mantido II, González, Mantido I Heriz, Ernesto: Mendi, Fortunato, Alvarito, Moro y Riestra.

D. JUVENIL: Alonso: Antelo, Josechu, Nano: Ríos, Carlos: Végazo, Seijas, Losada ,Royo y Tino.

"Juanillo" debe la vida al rejoneador Peralta

SAN SEBASTIAN, 8.— Ha llegado a esta capital, donde reside, el banderillero Juan Bernaute "Juanillo", que resultó gravemente herido en la corrida que se celebró el pasado 10 de octubre en la plaza de Toulouse, cuando toreaba formando cuadrilla con el diestro donostiarra Recondo. Ha manifestado que debe la vida al rejoneador Peralta, quien le sujetó con sus dedos la vena femoral rota y así pudo llegar con vida a la enfermería.—(CIFRA).

Otto Skorzeny, en Madrid

BARAJAS, 8.— De Buenos Aires, vía Lisboa, ha regresado el antiguo aviador alemán Otto Skorzeny.—(CIFRA).

DESDE LAS SEIS DE LA MAÑANA PUEDE ADQUIRIRSE EN EL FERROL DEL CAUDILLO EL IDEAL GALLEGO

Homenaje a Julia Limetre

Los equipos de la S. D. Herculina y A. D. de Educación y Descanso que se enfrentaron en el partido de homenaje a Julia Limetre, resultando vencedor el "cinco" de E. y D. que aparece en la foto

El Gijón consiguió empatar en Ferrol (1-1)

Bernabé, Cobas y Azpeitia, figuras destacadas en el equipo local

EL FERROL DEL CAUDILLO, 8.—(De nuestro corresponsal deportivo).

Se dejó arrebatar un punto el equipo local por un rival como el Real Gijón, que a lo menos, por lo que le vimos hacer para merecerlo, demostró bien a las claras que de no mejorar de juego en lo que resta de competición liguera, forzosamente se tendra que contentar con permanecer en Segunda División y sin esperanza alguna de recuperar el puesto que perdio en Primera.

Marcaron los asturianos su gol a los 3 minutos del comienzo de la contienda, conseguido por Ortiz, a quien se le dejó avanzar como quiso y que tiró a puerta, donde Bernabé, que estaba bien colocado, nada pudo hacer por desviar aquel en principio inocente disparo, pero que se convirtió en imparable al tropezar en su primitiva trayectoria con el brazo de Anca, que se lo desvió completamente a su guardameta y compañero.

Este gol en frío encorajinó a los jugadores locales, que empezaron a ejercer un dominio que ya no cesaría en todo el encuentro, pero que le sirvió para demostrar la inocencia de su delantera en el momento de rubricar uno y otro avance, es decir, el tiro a puerta, siendo buena prueba el que en ocasiones intentaron el disparo Cobas y Miraz. Y menos mal que Tucho, a los 8 minutos de la segunda mitad, sacaba fruto a una buena jugada iniciada por Germán con pase a Chillón, que éste, sin parar, cede a su ariete para que Tucho, tirando de cerca, consiguiese el gol local que sería el del definitivo empate.

Desde luego hay que dar como justo el resultado del encuentro, pues si bien el Ferrol dominó muchísimo y se perdieron algunas ocasiones, vaya por las que perdió el Real Gijón en aquellos avances aislados pero peligrosísimos, muy bien llevados por el delantero centro Prendes, que con Sánchez, Sindo y Tamayo fueron los mejores elementos de su equipo, aunque el último de los nombrados se tuvo que retirar para no reaparecer a los seis minutos de la segunda parte, lesionado en un encontronazo con Tucho.

Así que el cuadro astur pasó por Ferrol sin pena ni gloria y si tratamos de enjuiciar a los locales, diremos que tienen que ser forzosamente muy distintos los partidos que juegan fuera de casa, donde sin duda actúan con los nervios templados, saliéndoles mejor las cosas.

Si empezamos por el cuarteto defensivo, encontramos a Bernabé en magnífico momento, ágil, seguro y oportunísimo en las salidas. Tras él, Cobas, muy por encima de Olavide y Anca, que no pudieron sujetar a Prendes y Sindo en ningún momento. Los volantes, Germán y Miraz, muy bien en el corte, pero excesivamente lentos y con defectuosa entrega, y en cuanto a la delantera, los de siempre, Azpeitia, Toñín y Chillón por este orden, siendo Bello el más torpe y Tucho con su proverbial valentía y toque de balón con la cabeza, pero parco, tremendamente parco en el disparo, aunque bien es verdad que del mismo defecto pecaron todos sus compañeros de línea.

Dirigió el encuentro el señor Blanco Quintas, que estuvo magnífico y que fué de la misma manera ayudado en las bandas por Carpintero y Lopa, del Colegio del Centro, que habían sido solicitados por el equipo asturiano.

Alineaciones:

FERROL: Bernabé; Cobas, Olavide, Anca; Germán, Miraz; Chillón, Bello, Tucho, Azpeitia y Toñín.

REAL GIJON: Sión; Tamayo, Sagrado, Rionda; Medina, Cabal; Sindo, Pin, Prendes, Ortiz y Sánchez.

LA SAMARITANA
Pañería fina para trajes de caballero
SAN ANDRES, 5

ELIXIR ESTOMACAL
SAIZ DE CARLOS
ESTÓMAGO — INTESTINOS

DELINEANTE
MECANICO, CONSTRUCCION Y GENERAL
CURSOS POR CORRESPONDENCIA
GRATIS entregamos equipo completo de dibujo, compuesto de 17 piezas, entre ellas: compás, bigotera, tiralíneas, cargador automático y plantillas
ASIGNATURAS: Elementos de Máquinas, Elementos de Construcción, Técnica del Dibujo, Cálculos de Taller, Arquitectura, Rotulación, Teoría y Práctica del Dibujo, Perspectiva y Geometría.
Informes: CEAC - Depto. 438 - APARTADO CORREOS 1140 - BARCELONA
Otros Cursos: APAREJADOR, DECORACION, TOPOGRAFO, TECNICO CONSTRUCCION, CHALETS, MAESTRO ALBAÑIL, ROTULACION, PINTOR DECORADOR, TECNICO MECANICO

BRANDY VIEJO
PRINCIPE

Una invitación grata al paladar
LARIOS, S.A. MALAGA

Primera regional

Triunfo del Brigantium frente al Deportivo A (6-3)

El Ordenes marcha destacado en la clasificación

En verdad que salimos complacidos de este encuentro, pues no fué sólo el juego desplegado por los dos conjuntos lo que nos agradó, sino también los nueve goles conseguidos a lo largo del partido.

El Deportivo encontró en el Brigantium un equipo que no sólo juega bien al futbol sino que sus jugadores están más hechos a esta competición, como lo demuestra el hecho de que, a pesar de llevar al principio la inicialtiva los coruñeses, los brigantinos no se amilanaron por ello y poco a poco se fueron haciendo dueños del marcador y de la situación. En suma un buen vencedor y un no menos buen rival el Deportivo, al que le vimos hacer un encuentro en el que si Juan no hubiera fallado aquel fatídico "penalty", otro pudo haber sido el resultado, sin que sea esto motivo de censura a la magnífica victoria de los muchachos de Pintos.

Marcaron los goles por el Brigantium Manucho (2), Roibás, Monelos, Senra y Purucho. Por el Deportivo, Luisín, en propia meta, Díaz y Pintos.

Destacaron en el Brigantium, Monelos, Remigio, Purucho, los volantes y la primera parte de Senra. En el Deportivo, Rey I, Suárez, Díaz y Cotos.

El arbitraje del señor Filgueiras, no estuvo nada mal.

Alineaciones:

DEPORTIVO: Rey I; Rey, II, Suárez, Javier; Cholas, Chucho; Cotos, Juan, Díaz, Pintos, Chás.

BRIGANTIUM: José Luis; Luisín, Remigio Monelos; Adolfo, Amador; Roibás, Purucho, Manucho, Senra, Naya.

—CANDY.

COMENTARIO DE LA JORNADA

Después de nueve ininterrumpidas jornadas, dió fin la primera vuelta de este campeonato regional. Después de la jornada del domingo, hay tres conjuntos que marchan destacados en cabeza: Ordenes, Flavia y Brigantiuh, con ventaja del primero, ventaja que le permite empezar la segunda ronda con ciertas posibilidades de seguir conservándola. Después, el Flavia y el Brigantium, empatados a puntos y dispuestos a que no aumente su ventaja el "líder", aunque también con ciertos recelos del uno para el otro, pues no hay que olvidar que en este campeonato sólo se clasifican los dos primeros, y de aumentar la ventaja el "líder" serían Flavia y Brigantium los que tendrían más posibilidades de adjudicarse el otro puesto. Aunque, claro está, R. Villalbés y Numancia no perdieron posibilidades ni mucho menos, y en ello está la última palabra.

En cuanto a los demás equipos, es claro que como no surjan sorpresas, poco pueden hacer, y por el momento tanto en juego como en conjunto están muy distantes de los primeros en la tabla. Excepción hecha del Deportivo, al que no se le puede pedir más y al que, cualquiera que fuese su clasificación final, no tendría motivo de reproche ni de censura, pues son muchachos todos ellos que acaban de dar el "salto" y no tiene nada de particular que noten esta diferencia.

En cuanto a la jornada del domingo, solamente hay que anotar la sorpresa del empate a uno logrado por el Arsenal en Padrón. Mientras que el Villalbés y el Ordenes se deshicieron con más o menos dificultades del Numancia y Eumesa, respectivamente, por el tanteo de 2-0. Y por último el Astano se deshizo del Esteiro en un partido de la máxima rivalidad por la diferencia de 4-1.—C.

SUCESOS

Matan a pedradas a un matrimonio de ancianos y a su hija

Cinco heridos muy graves al caer un autocar a un río

VALENCIA, 8.—Un triple crimen del que han resultado muertos un anciano matrimonio y su hija, se ha registrado en el pueblo de Alcudia de Carlet.

En una casa de campo situada a unos tres kilómetros de la población, y algo aislada, vivía el matrimonio Pascual Granaje Alvarez, de 68 años, agricultor, y María Santandrey Prats, de la misma edad, y una hija de ambos, llamada María, de 33 años.

Al ir a visitarles otro hijo fué cuando se descubrió el crimen que, según parece, debió cometerse utilizando piedras muy pesadas, ya que las víctimas aparecían con la cabeza machacada.

Se ignora el móvil del hecho, aunque se cree fué el robo, ya que días antes el cabeza de familia había cobrado, al parecer, una importante cantidad por la venta de unos toros de recría.

Por los primeros indicios se cree que el perro de la finca atacó a los asesinos éstos le lanzaron a un pozo con intención de ahogarle, no obstante, el perro pudo asirse a unas piedras y fué recogido con vida cuando se descubrió el crimen.

El cadáver del padre fué hallado frente a la casa, en una acequia; la hija, en la parte trasera de la finca, en pleno campo, y la madre, paralítica, en su cama. Las gruesas piedras, utilizadas para consumar el triple crimen, fueron halladas cerca del lugar del hecho.

Se ha practicado la autopsia a los tres cadáveres.—(CIFRA).

CINCO HERIDOS MUY GRAVES

PAMPLONA, 8.— El coche de línea de Munarriz (Valle de Goñi), cayó al río en las inmediaciones del pueblo de Asian, después de derribar parte de un muro de contención y de dar tres vueltas de campana. Llevaba veinticuatro viajeros. El hecho ocurrió al pasar por una curva muy cerrada y encontrarse con que estaba parado allí un camión por avería. La maniobra del conductor del autocar por evitar el choque falló al resbalar las ruedas en la gravilla que recientemente se había echado en la carretera, chocando violentamente contra el citado muro. Los viajeros fueron auxiliados por algunas personas de los campos cercanos y una pareja de la Policía de Tráfico que llegaba en aquel momento. Fueron trasladados a Pamplona cinco heridos muy graves, que son Luis María Santesteban, de 13 años, de Eguillos; Estefanía Aragón, de 61 años, de Senosiain; Carmen Andueza, de 39 años, de Eguillos; Ambrosio Huarte, de 48 años, de Senosiain, y Cristóbal Pérez Veloso, de 74 años, de Ollo. Nueve viajeros más fueron asistidos de heridas menos graves en la casa de socorro de Pamplona, resultando ilesos los demás, incluso el chófer.—(CIFRA).

En La Coruña

En la casa de socorro del Hospital, fué asistida Pilar Crespo Molinero, de 45 años de edad, domiciliada en la calle de la Disciplina, 27, bajo, la cual había sido atropellada por una bicicleta en la calle de San Nicolás. Presentaba una herida con desgarro en el tercio inferior de la cara exterior de la pierna izquierda, lesión calificada de pronóstico leve, salvo complicaciones.

NIÑO AGREDIDO POR UN ADULTO

En la calle de Panaderas, cuando reñía con otro chico a la salida del colegio, el niño de 10 años de edad, Manuel Díaz Cenamor, domiciliado en la calle de San Nicolás, 40, primero, recibió una patada que le propinó un señor desconocido, que pasaba por allí, y fué asistido en la casa de socorro del Hospital, donde le apreciaron una contusión en el muslo izquierdo, calificada de pronóstico leve, salvo complicaciones.

CAIDA CASUAL

La niña de ocho años de edad, Rosa Mary Barreiro Martínez, vecina de la calle del Arenal, 41, segundo, se cayó casualmente y hubo de ser asistida en la casa de socorro del Hospital, donde le apreciaron una herida inciso-contusa en la región frontal y erosiones en la nariz y región rotuliana izquierda. Pronóstico leve, salvo complicaciones.

Fútbol juvenil

RESULTADOS

Torre, 0; Deportivo, 3.
D, Ciudad, 1; U. Santa Lucía, 2.
Español, 0; Imperator, 3.
S. Ciudad, 5; Brigantium, 3.

RADIOS... SOLO IBERIA ES MARAVILLOSA ✻ EN EL PAIS DE LAS MIL Y UNA RADIOS...

Mod. B-24

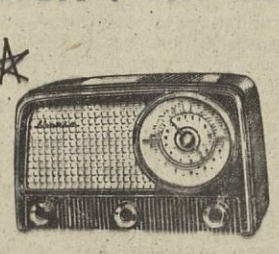
Mod. E-35

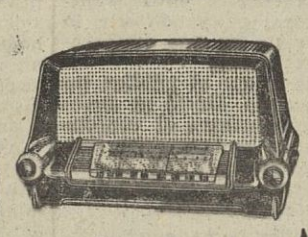
Mod. D-21

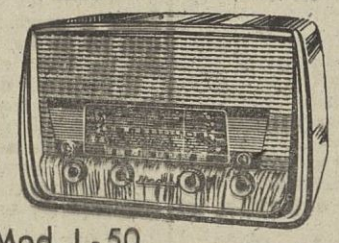
Mod. L-50

He aquí el sensacional cortejo de nuevos receptores **IBERIA 1955**, que hace su entrada triunfal en el mundo de la radio, presidido por «**Aladino el Mago**».

Todos quedarán asombrados ante estos receptores **IBERIA**, verdaderamente prodigiosos, mágicos, porque son una maravilla..., desde el pequeño gigante B-24 de cinco válvulas y toda onda, hasta el super-coloso X-19 de gran lujo, con 8 válvulas, 6 bandas de recepción, «push-pull» de salida y antena direccional incorporada, de ferritas, antiparasitaria.

Por sus modernísimas innovaciones, sonoridad, presentación, calidad y precios... **¡no tienen competencia!**

Soliciten demostraciones en los mejores Establecimientos.

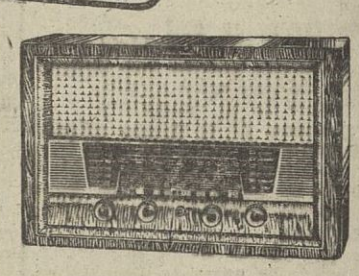
Mod. F-101

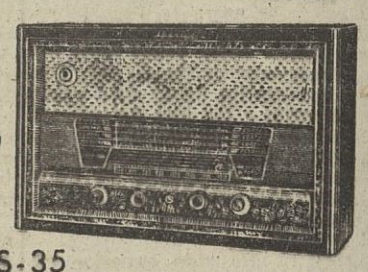
Mod. S-35

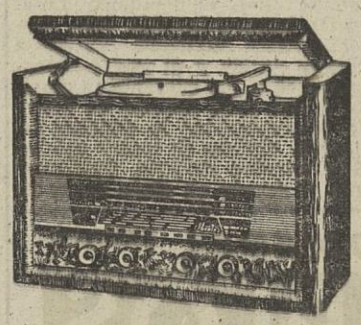
Radiogramola SOBREMESA

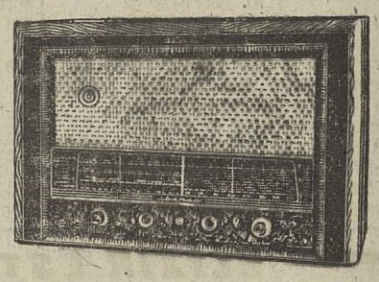
Mod. X-19

Radiogramola CONSOLA

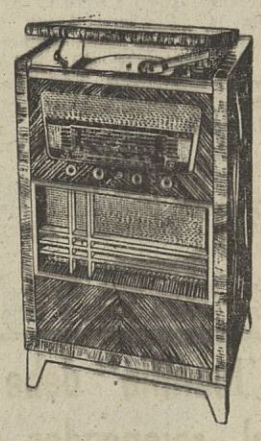
Radiogramola CONSOLETA

Iberia RADIO

SOLO IBERIA ES MARAVILLOSA ✻ EN EL PAIS DE LAS MIL Y UNA RADIOS...

DISTRIBUIDORES OFICIALES IBERIA:

LA CORUÑA: RADIO CRISTAL Ramón de la Iglesia, Sta. Catalina, 27. Grandes facilidades de pago.

BETANZOS: DROGUERIA SANZ Enrique Sanz Ares, Roldán, 3.

EL FERROL: CASA SIGMA Santiago Castro Pereira, Sagasta, 32. Ventas en cómodos plazos sin competencia.

LUGO: ROGELIO DIAZ ALVAREZ Concepción Arenal, 2.

PONTEVEDRA: AUTO-RADIO Francisco Aldao Carballo, Oliva, 28. Grandes facilidades de pago. Máximos plazos.

SANTIAGO: RAIMUNDO TOUBES Rua Nueva, 5.

Millares de soldados franceses persiguen a los terroristas argelinos

Fueron capturados 371 individuos del Estado Mayor de la insurrección

ARGEL, 8. — Millares de soldados franceses apoyados por carros blindados y cazas de reacción recorren las áridas lomas del sureste de Argelia en persecución del llamado "ejército de Dios" que ha provocado el mayor levantamiento armado que se recuerda en el país desde hace treinta años.

En las grandes ciudades de Argelia la Policía ha capturado a 371 individuos que eran el Estado Mayor de la insurrección. Entre los detenidos figura Muley Merbah, secretario general del movimiento para el triunfo de las libertades democráticas.—(EFE).

OPERACION DE LIMPIEZA EN MASA

ARGEL, 8.—Las patrullas francesas se han extendido por las regiones del Este de Argelia, en una operación de limpieza en masa, de sublevados, en el día festivo musulman del Mulud.

Paracaidistas, infantería, guardias móviles y policías franceses, se han desplegado por las fortalezas rocosas de la cordillera Aures, para sofocar la insurrección que amenazaba comprometer el dominio francés de la mayor y más estable posesión norteafricana. Los franceses avanzan sin oposición muchos kilómetros, pero algunas veces son detenidos por el fuego de fusilería, ametralladoras y morteros de los insurgentes, durante horas y horas, hasta que se pueden enviar refuerzos. Disponen los franceses de aviación y artillería, así como de unos 15.000 hombres. Los rebeldes parecen ser unos 3.000 y se ocultan en escondrijos de la montaña.—(EFE).

LIMPIEZA DE TERRORISTAS

ARGEL, 8.—Las autoridades creen que la limpieza de terroristas es ahora solo cuestión de tiempo. Dichas bandas se encuentran en las montañas.

Hoy es la fiesta del Mulud o Navidad musulmana, en que se conmemora el nacimiento del profeta Mahoma. Las autoridades han prohibido a los argelinos que celebren la fecha con fuegos artificiales y pólvora como es su costumbre, como medida de preaución, aunque dicen que lo más grave ha pasado ya.—(EFE).

OPERAN CERCA DE LA FRONTERA MARROQUI

ARGEL, 8.—Las autoridades francesas estan preocupadas por el hecho de que los sublevados están operando tan cerca de la frontera marroquí. Anteriormente se creía que la perturbación se limitaba en su mayor parte a la rebeldía en las montañas de Aures.

Las noticias que se reciben de la comarca de Aures dicen que no se han producido graves incidentes durante la noche y que las fuerzas francesas han empezado a penetrar en la remota comarca cubierta de matorrales en que tienen los terroristas sus bases.—(EFE).

CORTARON EL CABLE SUBTERRANEO

ARGEL, 8. (Urgente).—Unos desconocidos han cortado el cable subterráneo que lleva todos los hilos telefónicos y telegráficos entre Argelia y Marruecos, a primera hora de hoy, quedando interrumpida toda comunicación entre las dos zonas más importantes del Africa del Norte francesa.—(EFE).

ACTO DE SABOTAJE

ARGEL, 8.—El cable de las comunicaciones cortadas entre Argelia y el Marruecos francés, ha sido cortado entre Marnia y Turenne, cerca de la frontera marroquí —dice la policía—, que cree se trata de un acto de sabotaje, cometido por extremistas aliados con el "ejército de Alá", que han aterrorizado durante una semana el Este de Argelia. Al mismo tiempo la policía se ha incautado de toda la tirada del periódico "Alger Republican", que se autocalifica de independiente.

No hay explicación hasta ahora de por qué se ha tomado esta medida contra el diario que tira 2.000 ejemplares.

El corte del cable es el acto de sabotaje más grave cometido desde el comienzo de las violencias argelinas.

En la comarca de Aures, los rebeldes han derribado dos postes telefónicos, con la misma rapidez que habían sido sustituidos.—(EFE).

DOS FUGITIVOS, MUERTOS

ORAN, 8.—Dos fugitivos han sido muertos, un tercer herido y otro capturado en un encuentro que sostuvieron con la policía en las proximidades de Orán. Los cuatro habían admitido su responsabilidad por el asesinato de dos personas en Argel el pasado día uno.—(EFE).

TOS MATUTINA

No permita que ni de día ni de noche, la tos, los ataques de Asma y de Bronquitis, perturben su sueño minando sus energías, sin probar MENDACO. Esta gran medicina interna actua a través de la sangre, penetrando así en los pulmones y en los bronquios. MENDACO ayuda a la naturaleza, ablandando y desprendiendo las flemas asmáticas, aliviando la tos, lo que permite una respiración más facil y un sueño reparador. Obtenga MENDACO de su farmacéutico, hoy mismo. (C. C. S., n.º 13.979.)

La ex-secretaria de Charlot le exige una indemnización por haberla despedido y sufrir un ataque de nervios

VEVEY (SUIZA), 8.—El actor Charlie Chaplin ha comparecido hoy ante un tribunal civil para responder a la demanda de su ex secretaria Isabel Deluz, que le reclama el pago de 2.899,75 francos en concepto de despido, más 199,50 francos por gastos médicos.

Isabel Deluz, inglesa de nacimiento, ha manifestado que Chaplin la despidió cuando ella no estaba de acuerdo con el color de los mosaicos que el actor quería poner en la piscina de su finca. Agregó que sufrió a consecuencia de la discusión un ataque de nervios que exigió tratamiento médico. "Fué una horrible escena", dijo Isabel.

El célebre Charlot, que estaba de muy buen humor cuando llegó ante el tribunal, manifestó que estaba dispuesto a pagar la suma que exige su ex secretaria en calidad de despido, pero que el tratamiento médico le parece una majadería abonarlo. El tribunal volverá a reunirse mañana.—

CULTOS

LISBOA, 8.—En avión especial llegó hoy a esta capital el almirante Arthur Radford, jefe del Estado Mayor conjunto de las fuerzas armadas norteamericanas. Le acompaña el contralmirante Anderson y el coronel Watson. El almirante Radford se inscribió poco después de su llegada en el libro de cumplimiento del Presidente de la República. Mañana celebrará una conferencia con el ministro portugués de Defensa Nacional, coronel Santos Costa, y por la noche seguirá viaje a Estambul.—EFE.

Avión norteamericano derribado por los rusos

(CONTINUACION DE PRIMERA)

dáver por pescadores japoneses. Los supervivientes se hallan en excelentes condiciones para ser interrogados por funcionarios del Servicio de Intelligencia de las fuerzas aéreas, en la mañana de hoy, lunes.—(EFE).

ENERGICA PROTESTA NORTEAMERICANA

WASHINGTON, 8. — Los Estados Unidos han enviado una nota al Gobierno soviético en la que protestan enérgicamente contra la agresión de que fué objeto un avión norteamericano cuando efectuaba una misión cartográfica sobre el Norte del Japón. La nota dice que se espera del Gobierno soviético de todas las reparaciones que estén en su poder.

En una breve nota entregada en Moscú por el embajador de los Estados Unidos, Charles E. Bohlen, se dice que el ataque se llevó a cabo sobre "territorio japonés en la zona de Hokkaido". "El Gobierno de los Estados Unidos —señala la nota— protesta enérgicamente de esto y espera que el Gobierno soviético presente las reparaciones morales y materiales que estén a su alcance".

El portavoz del Departamento de Estado, Henry Suydam, dijo a los periodistas que el lenguaje de la nota norteamericana significa que los Estados Unidos piensan presentar "una total y completa reclamación" contra la Unión Soviética.

En incidentes similares registrados en el pasado, los Estados Unidos habían seguido la práctica de enviar breves notas de protesta iniciales a la Unión Soviética y seguidamente una protesta más detallada pidiendo indemnizaciones.

El portavoz del Departamento de Estado, dijo que la expresión "reparaciones morales" puede interpretarse en el sentido de presentar excusas y llevar adelante medidas disciplinarias contra los responsables de la acción.—(EFE).

NOTA RUSA

ESTOCOLMO, 8.—Noticias de Moscú dan cuenta de que anoche a las 20 horas—hora española—fué entregada en la Embajada de los Estados Unidos una nota soviética de protesta en la que se decía que un avión norteamericano había violado el espacio aéreo soviético y que los cazas rusos abrieron fuego contra él.

La nota norteamericana de protesta fué entregada en el Ministerio soviético de Asuntos Exteriores a las nueve y media de esta mañana—hora española—. En la nota estadounidense se afirma que el avión fué derribado mientras se encontraba en misión cartográfica normal.

En la nota rusa se dice que el avión norteamericano penetró en el espacio aéreo soviético cerca de las islas Kuriles y que "continuó penetrando en el espacio aéreo de la URSS en dirección a la isla Tanfilief", siendo objeto del fuego de la caza soviética, después se retiró en dirección SO. En la nota rusa no se habla para nada de que el avión norteamericano fué derribado y se estrelló cerca de la ciudad de Nemuro, en la isla de Hokaido.—(EFE).

NO DEVOLVIO EL FUEGO DE LOS APARATOS RUSOS

TOKIO, 8.—Un partavoz de las fuerzas aéreas del Lejano Oriente ha declarado que el B-29 que fué atacado y derribado por dos MIG-15 rusos. "no devolvió el fuego de los aparatos soviéticos, aunque le dieron dos pasadas".—(EFE).

AMONESTADO POR NO RESPONDER A LOS DISPAROS

TOKIO, 8.—El piloto del avión B-29 derribado por los "MIG" rusos el domingo, ha sido amonestado por su comandante por no responder con sus propios disparos. El piloto, capitán Poith, ha declarado a los periodistas que no ordenó disparar contra los aviones rusos por que creía que se podía terminar la misión fotográfica. —(EFE).

ASUNTO GRAVE

WASHINGTON, 8.—El secretario de Defensa, Wilson, se ha negado a comentar el último incidente aéreo con Rusia en el Extremo Oriente. Se limitó a lamentar la muerte de uno de los aviadores norteamericanos. El senador demócrata Russell, futuro presidente de la comisión de los servicios armados de la Cámara Alta, calificó lo ocurrido de "asunto grave". Otros dos senadores, el republicano Dirksen y el demócrata Sparkan, han pedido que se dicten medidas tajantes para hacer saber a Rusia que no serán toleradas más agresiones.—(EFE).

* * *

WASHINGTON, 8.—El dirigente republicano del Senado, William F. Knowland, ha pedido medidas radicales para evitar que los pilotos rusos "tan aficionados a apretar el gatillo", derriben más aviones norteamericanos. La VII Flota—añadió—debe recibir órdenes de destruir a los aviones soviéticos que molesten a los aparatos norteamericanos en aguas de Extremo Oriente, y los pilotos de las fuerzas aéreas deben responder al fuego que se les haga.

Recordó Knowland que él pidió la rotura de relaciones diplomáticas con la Unión Soviética después del incidente aéreo registrado el 5 de septiembre. Estos incidentes—agregó— se repetirán si los Estados Unidos se limitan a enviar a Moscú notas de protesta.

Se recuerda a este respecto que el Gobierno norteamericano ha pedido a Rusia y países satélites el pago de indemnizaciones por ataques contra aviones norteamericanos y aliados, sin que los comunistas hayan satisfecho hasta el momento ni un céntimo.

Unicamente la China roja indicó recientemente por medio de Inglaterra que pagará las indemnizaciones por las vidas de los norteamericanos que murieron en un ataque a un avión británico derribado hace pocos meses.—E(FE).

MADRID

Fué inaugurado un servicio de aviones-cama entre Madrid y Nueva York

Será convertido en moderno teatro el antiguo Eslava

Las bases para el mejoramiento de la cabaña nacional saldrán del Congreso de Ganadería

(Especial para EL IDEAL GALLEGO)

MADRID, 8.—Llovió ayer abundantemente en Madrid y también durante la pasada noche y hasta media mañana de hoy. El Atlético de Bilbao no ha defraudado en esto tampoco a tantos aficionados que le atribuyen la facultad de ser portador de la lluvia cuando viene a la capital. Ahora si está justificada la frase de por fin vinieron las lluvias, que los oportunistas lanzaron en los pasados días cuando apenas cayeron unas gotas, ya que las precipitaciones se han producido en cantidad apreciable durante tres días seguidos.

Pasadas las doce de la mañana, el día ha vuelto a abrir, luciendo el sol con alguna fuerza netre grandes claros. Pero el agua caída mejora las perspectivas respecto a los problemas que la sequía plantea. Su oportunidad no puede ser mayor para el amenazado abastecimiento de agua a la capital, después del reciente anuncio de restricciones hecho por el ministro de Obras Públicas, así como para los agostados embalses del centro y para nuestros resecos campos.

CONGRESO DE GANADERIA

Con tan buen augurio inauguró ayer el ministro secretario general del Movimiento las sesiones del Congreso de Ganadería, primero que celebra esta importantísima rama de nuestra economía y en el que han de quedar fijadas las bases para una decisiva acción en pro del mejoramiento de la cabaña nacional. El Sr. Fernández Cuesta subrayó en su discurso la vital importancia de este Congreso y la necesidad de que en el mismo se llegue a una completa coordinación de esfuerzos para alcanzar las metas propuestas.

LLEGADA DEL MINISTRO DE NEGOCIOS EXTRANJEROS DE LA CHINA NACIONAL

La gris y lluviosa mañana dominical nos deparó también la llegada del ministro de Negocios Extranjeros de China, Dr. George Ung-Chao-Yeh, que fué recibido por el ministro español de Asuntos Exteriores, entre otras numerosas personalidades. El ilustre miembro del Gobierno de Chang Kai Chek, por cuanto representa la firme y decidida acción del mismo en orden a la lucha contra el comunismo desde sus reductos de Formosa y por los sufrimientos del pueblo chino en el Continente asiático, ha sido acogido en la capital no ya con la proverbial cordialidad española hacia todo visitante extranjero amigo, sino con profunda simpatía. Ayer tarde visitó el Valle de los Caídos y el Monasterio de El Escorial, y esta mañana ha visitado el Museo del Prado, de cuyo tesoro artístico dió sobradas pruebas de conocer a fondo. El programa del día de visitas y actos en su honor se ha desarrollado según estaba previsto.

AVIONES-CAMA

Volviendo al aeródromo de Barajas, hemos de añadir que se inauguró en la misma mañana de ayer el primer servicio de aviones-cama que ha establecido la Compañía T. W. A. entre Madrid y Nueva York con carácter semanal, con asistencia de las autoridades del aeropuerto y un grupo de periodistas, los cuales visitaron las instalaciones del primer "Constellation" cama, entre comentarios admirativos por su magnífica presentación y comodidad.

EMOCION A RAUDALES

En Chamartín, en medio de la lluvia que resbalaba insensiblemente sobre los millares de espectadores y entusiasmados, protegidos o no, hubo emoción a raudales. Durante el brillante partido jugado entre el Real Madrid y el Atlético de Bilbao. La afición por el fútbol, algo retraída últimamente ante lo poco vistosos sistemas defensivos aplicados por los conjuntos visitantes, desperto con toda su fuerza por la certeza de que el equipo bilbaino, pletórico de facultades y juego en esta temporada, no los aplica nunca y siempre actúa de poder a poder. Chamartín registró un lleno de los que hacen época y si mayor capacidad hubiera tenido también se habría llenado.

Eso a despecho de las peripecias que muchos aficionados tuvieron que pasar para adquirir la correspondiente entrada, bastantes de ellas con el consiguiente sobreprecio puesto por la reventa. Pero todo el mundo salió satisfechísimo del gran estadio e incluso los que iban calados hasta los huesos dieron por bien pasadas todas las molestias. Ante la insuficiencia evidente del aforo de Chamartín, pese a su enorme capacidad, que ha quedado demostrada en este memorable encuentro, se afirma que el presidente del Real Madrid, señor Bernabeu, primer convencido de que otra ampliación del campo no es ninguna aventura alocada, está decidido a estudiar la reforma que consistirá en elevar en la lateral de preferencia otra gradona como la recientemente inaugurada, con lo que se llegaría a una capacidad de aproximadamente 160.000 espectadores. Sin embargo, hay quien opina que no todos los equipos son como el Atlético de Bilbao y que la insistente aplicación de los "cerrojos" limitaría en muchos encuentros la asistencia de aficionados.

ADQUISICION DEL INMUEBLE DEL TEATRO ESLAVA

Ahora, cuando el sentenciado Teatro Alvarez, de la Gran Vía, está sufriendo los efectos de la piqueta demoledora y muestra dolorosamente su esqueleto, se rumorea con ciertos visos de seguridad que ha sido firmado el documento de adquisición del inmueble del Teatro Eslava por una sociedad que integran, entre otros, los señores Luis Escobar y Agustín de Figueroa, para dedicarlo, una vez reformado, nuevamente a Teatro, es decir, que se ha perdido un Coliseo y se gana otro. Pero para que la dicha no sea completa, también se ha dicho que otro céntrico Teatro ha sido vendido a una sociedad financiera americana que lo dedicará a otros menesteres.—(LOGOS).

PINTURAS Y LACAS

Interesa conocedor a comisión región gallega para un artículo relacionado con el ramo. Escr. núm. 5761. Apartado, 828. BARCELONA.

ADMINISTRAMOS SUS BIENES EN CUBA

ROSENDO VARELA ALVAREZ

(SUCESOR DE DON JUAN VARELA GRANDE)

Nos hacemos cargo de administrar sus bienes en Cuba, así como de todo lo relacionado con Declaratorias de Herederos y demás trámites civiles; módica comisión, amplias referencias, absoluta garantía y protección para sus intereses. Nos agradaría que escribiese para informarle detalladamente:

OFICINA: CALLE OBISPO NUM 252-2.º piso. HABANA CUBA

RELOJES SUIZOS A PLAZOS Y CONTADO

La Casa más antigua y mejor surtida. Relojes de todos los precios y marcas de primera calidad. Certificado de garantía hasta 15 años. Pida catálogo ilustrado gratis a:

COMERCIAL RELOJERIA SUIZA

Apartado, 66 · ZAMORA

TEJA PLANA "BORJA"

PRIMERA MARCA NACIONAL

A LA DESCARGA, VAPOR 'PUERTO VALENCIA'

VENDEDORES:

INSUA Y VIZOSO, S. L.

Rubine, 1 :: Espartero, 39

LA CORUÑA :: EL FERROL

FEMINA INQUIETA

El adorno de la mujer: lo que dicen los Santos Doctores

Por Jeromín de Guadalupe.

"Lo invito a leer el siguiente párrafo, sabroso párrafo de un autor moderno: "Escribió Campoamor hace más de un siglo: "No es la moda el arte de vestir, sino el arte de desnudarse". Ya en tiempo del festivo poeta llevaba la moda esos derroteros, y nosotros diríamos que suele llevarlos siempre que olvida, o cierra los ojos al Evangelio..

Se acabó el arte de vestir, porque un día se bajó el escote hasta la boca del estómago otro día mostró blanco todo el rosario de la columna vertebral; otro dejó al descubierto el esqueleto de sus trazos o de sus piernas, y, por último, dejó que los ojos profanaran sus carnes a través de gasas y sedas transparentes... Se procura retar a los hombres y desafiarlos con las armas más cobardes de todas: Con las que triunfan, dejando en el triunfo lo mejor que poseen. el honor"

Pero, ¿qué dicen los Santos Doctores de todo esto?

Oigamos a San Pablo, escribiendo a Timoteo: "Asimismo oren también las mujeres en traje decente, ataviándose con recato y modestia, y no con los cabellos rizados, ni con oro, o con perlas, o costosos adornos: sino con buenas obras, como corresponde a mujeres que hacen profesión de piedad".

Comentario de Santo Tomás de Aquino: El más insigne teólogo de la Iglesia, el doctor de Aquino, comentando este párrafo de San Pablo, nos dice: "El adorno, aun sencillo, puede ser pecado de tres modos: primero, por la intención torcida, como sería provocar la concupiscencia; o bien, la mala ostentación y la vanagloria". Se refiere el comentariasta a las mujeres que en el Sagrado Libro de los Proverbios son llamadas CAZADORAS DE ALMAS. Segundo: "Por contrariar las virtudes patrias". (Oigan las malas españolas, introductoras y enamoradas de las modas extranjeras). Tercero: Por la superación de los gastos del vestido al estado económico de la mujer".

Oigamos de nuevo al doctor de Aquino, comentando este último extremo: "Puede haber un triple desorden en el afecto del homore en lo superfluo: Primero, buscando en este afecto la alabanza humana. Segundo, buscando en él los deleites. Tercero. Rindiendo un culto hacia el vestido por una extrema solicitud".

Veamos una ligera atenuante del gran doctor de Aquino sobre el adorno de la mujer: "Mas si se adorna por ligereza, o por alguna vanidad, por cierto modo de jactancia, no siempre es pecado mortal, sino algunas veces venial. Y cuanto a este punto, lo mismo se ha de decir de los hombres".

Leemos el testimonio de otro gran doctor, San Antonio de Florencia: "La mujer con sus adornos es espada del demonio, como ya dijo Orígenes, y es lazo de Satanás con que quita la vida aún a los varones santos, y hace caer a los incautos. Salomón dice que ha hallado una cosa más amarga que la muerte: la mujer, que es lazo de cazadores, esto es, de los demonios".

San Antonio de Padua, el más revolucionario de los oradores sagrados en el gran siglo XIII, decía: "Mujer, ya estás bien pintada, y pintada por tu Dios y Señor. Buen artífice y pintor tienes: no quieras borrar la bella pintura por los afeites... Esta pintura es de vicio y no de hermosura... Si alguna adultera la obra de Dios, comete pecado grave. Grave crimen es que juzgues que te pintarán mejor las manos de otros o las propias, que las manos de Dios. Terrible cosa es que diga Dios de tí: "No conozco mis colores, ni conozco mi imagen, ni el rostro que YO PINTE".

Nuevamente, el doctor de Aquino. Se propone esta cuestión: ¿Se ha de condenar todo afeite, arreglo del rostro o color? Dice textualmente: "Una cosa es fingir una hermosura que no se tiéne y otra esconder la fealdad que se padece por una causa cualquiera, por ejemplo, una enfermedad. Esto último es lícito". De dónde se deduce, dice un comentarista, que los colores en buen sentido cristiano son heredad de las feas, de las malogradas físicamente, de las injuriadas por la enfermedad. Estas han de componerse para sacar adelante lo que la naturaleza o la dolencia les negó o arrebató".

(Reproducción prohibida).

"Universal Gráfico" subraya el próximo restablecimiento de relaciones entre España y Méjico

MEJICO, 8.—El diario "Universal Gráfico" dice que "se habla extraoficialmente de que en breve se dará carácter oficial a las relaciones entre Méjico y España". "Se señalan—dice—Barcelona y Méjico como sedes futuras de los consulados para la atención de los asuntos comerciales que surjan entre los dos países. El clima para la reanudación oficial de relaciones no solamente es ya favorable, sino que por la fuerza de la gravedad habrán de reanudarse dada la importancia del intercambio comercial entre los dos países independientemente de la simpatía que hay en todo mejicano hacia la madre patria."—(EFE).

Dos niños recorren a pie 70 kilómetros para ver el mar

Sus familias llevaban cuatro días buscándolas

ALCOY, 8.— Dos niños de corta edad, que desaparecieron el jueves de esta ciudad, han sido hallados por el padre de uno de ellos, que salió en su busca, en el muelle de Alicante, extasiados ante el mar.

Al ser interrogados sobre el motivo de haberse escapado de su casa, contestaron que era por el deseo de ver el mar. Mientras la emisora daba llamadas de socorro para localizar a los pequeños, éstos hicieron el recorrido a pie, de Alcoy a Alicante, unos 70 kilómetros huyendo de los lugares frecuentados, para no ser detenidos. El alimento lo consiguieron a cambio de la ayuda prestada en la recogida de aceitunas en las casas de labor por las que pasaban por la noche, buscaban el abrigo de alguna oquedad y se dormían contándose cuentos y tapándose únicamente con el chaquetón de uno de ellos.—(CIFRA).

Notas gráficas coruñesas

Cuadro declamatorio del Centro Asturiano, que, con motivo del aniversario de la fundación de dicho centro, representó una divertida comedia, que fué muy aplaudida
(Foto EL IDEAL GALLEGO por Cancelo)

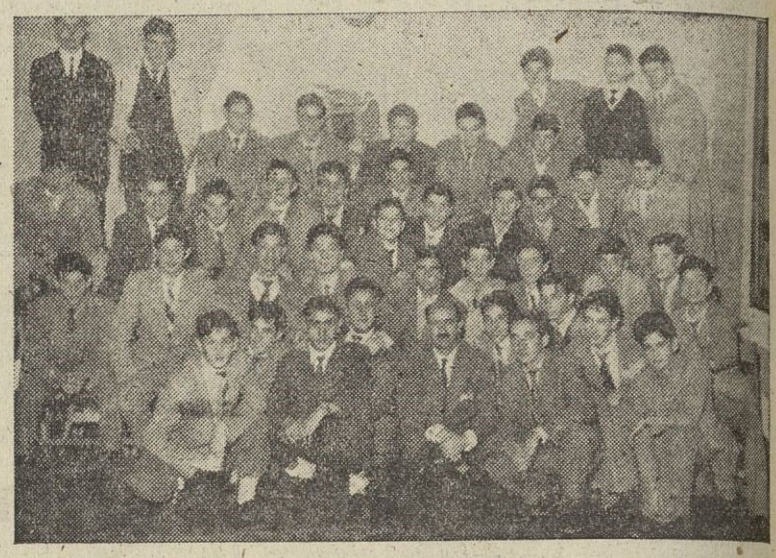

Camaradas de la centuria "Juan Canalejo", que el domingo fueron obsequiados en el Hogar del Frente de Juventudes, con motivo de de los diversos premios obtenidos durante el año
(Foto EL IDEAL GALLEGO por Cancelo)

El Sindicato de la Vid celebró la festividad de su Santo Patrono, con una misa en la iglesia parroquial de Santiago
(Foto EL IDEAL GALLEGO por Cancelo)

Declaraciones del ministro chino Dr. Yeh

(CONTINUACION DE PRIMERA)

Un periodista chino preguntó al ministro cuál era su parecer y la forma en que podía combatir mejor al comunismo.

—La seguridad interior de algunos países —contestó el ministro— está amenazada porque consienten la existencia del partido comunista, lo que facilita la infiltración. El comunismo es un movimiento mundial que trabaja con sus propios agentes, pero también a través del pueblo engañado. Naturalmente es muy peligroso este sistema. Los métodos de penetración comunista en todas las clases sociales hace necesario que al educar a los muchachos se les explique los sistemas comunistas para que puedan hacerles frente.

Otro periodista le pidió su impresión acerca de las visitas realizadas por la tarde.

—El Instituto Nacional de Industria me ha causado una profunda impresión —respondió—. España empieza a industrializarse y lo hace con pasos moderados y firmes que es el buen sistema Mi punto de vista es que todas las industrias tienen que estar relacionadas con las necesidades del país.

Preguntado sobre el peligro de invasión de Formosa, dijo sonriendo que no les asusta a los nacionalistas el ruído de las espadas de Chu En Lai, pero que no elimina la posibilidad de un intento de invasión de las islas más cercanas a la costa. Sin embargo —añadió— estamos preparados para cualquier eventualidad, a pesar de la mala situación estratégica en caso de invasión de dichas islas.

Contestando a la posible intervención norteamericana en caso de invasión, dijo que si los comunistas atacan la isla de Formosa o las demás del grupo de Pescadores, la flota americana tiene el compromiso de defenderlas, aunque esto no quiera decir que no tengan que apoyarse los nacionalistas chinos en sí mismos para hacer frente a los acontecimientos.

Otro periodista le preguntó acerca de la situación espiritual del pueblo chino continental respecto al comunismo.

No me cabe la menor duda —dijo— de que allí están casi todos contra el comunismo. Prueba evidente de ello es la actitud de los combatientes de Corea que eligieron ir a Formosa, aun a riesgo de su vida y la de sus familiares. Esta actitud refleja claramente el sentimiento del pueblo chino dominado por los comunistas.

El comunismo no podrá dominar por mucho tiempo a China, entre otras razones porque nosotros, como los españoles, somos individualistas y no se nos puede someter. Otro de los motivos es que China durante siglos y siglos no ha querido depender de los extranjeros y el comunismo es una cosa de Moscú.

—¿Es posible un ataque de Formosa al continente?

—Sí; cuando las circunstancias fueran favorables y las fuerzas militares suficientes.

Dijo a continuación el ministro que además de los 9.700.000 chinos que hay en Formosa, en el resto del mundo viven otros 15 millones, de los cuales el 95 por ciento es anticomunista.

Terminó su charla con los periodistas el ministro de Negocios Extranjeros chino, expresando su admiración por el Museo del Prado y la impresión que le habían causado las obras de Goya.—(CIFRA).

RECORRIDO POR MADRID

MADRID, 8.—El ministro chino de Asuntos Exteriores de la República china, doctor George Kung-Chao-Yeh, ilustre huésped del Gobierno español, recorrió esta mañana, en compañía del alcalde, las principales vías madrileñas; después estuvo en el Museo del Prado, donde el director del mismo, el conservador y los miembros del Patronato, acompañaron al señorKung-Chao-Yeh en su visita a las distintas dependencias, centralizándose la visita principalmente en las salas del Greco, Murillo, Velázquez y Goya, de cuyas obras hizo grandes elogios el ministro chino. Le fueron entregados unos catálogos del Museo.

Más tarde se trasladó al Ministerio de Asuntos Exteriores. donde mantuvo una larga y cordial entrevista con el titular de la cartera, señor Martín Artajo.

Esta tarde visitará las instalaciones del Consejo Superior de Investigaciones Científicas y las del Instituto Nacional de Industria.—(CIFRA).

Setecientos kilómetros cuadrados de langosta sobre Sidi Ifni

SIDI IFNI-AFRICA OCCIDENTAL ESPAÑOLA, 8.—Cuando se suponía que la llegada de nubes de langosta iba a cesar, súbitamente se ha presentado en estos territorios una nueva e inmensa plaga que ocupa unos 700 kilómetros cuadrados de extensión. El temporal de lluvias la mantiene fijada al terreno, pero se teme que pueda saltar como las anteriores, al archipiélago canario o seguir hacia Marruecos y el Estrecho.

HIERRO SE LIBRO DE LA LANGOSTA

SANTA CRUZ DE TENERIFE, 8.—La langosta ha aparecido nuevamente en La Laguna, La Cuesta e Higuerita, siendo eficazmente combatida por los servicios agrícolas del Ministerio de Agricultura. La plaga también ha atacado Punta del Hidalgo, La Matanza y Tacoronto, que son los pueblos más afectados por el insecto en sus plantaciones de patatas, tomates y plátanos.

Las avionetas realizaron siete vuelos y arrojaron cuatro mil kilos de insecticidas.

Se reciben noticias de la isla del Hierro que informan haber caído abundantes lluvias que han hecho desaparecer la langosta.—(CIFRA).

NUEVO MATERIAL DE EXTINCION

ARRECIFE DE LANZAROTE, 8.—La plaga de langosta, concentrada en el sector de Orzola, en la zona norte de la isla de Lanzarote, ha desaparecido casi totalmente, en parte combatida con insecticidad y en parte arrastrada por el fuerte viento.

Un minucioso reconocimiento efectuado por personal agronómico ha puesto de manifiesto que los insectos se dirigen desde Orzola a Jameo del Agua, esperándose localizar el lugar donde se posen para combatirles.

Las plantaciones de tomates situadas en los alrededores de la zona afectada no han sufrido daños. Hoy llegó por vía aérea nuevo material de extinción. La impresión general es buena, sin registrarse nuevas invasiones.

ALVARO G. AMIGO

CIRUGIA DE TORAX — BRONQUIOS, PLEURA, PULMON
INSUFICIENCIAS CARDIO-RESPIRATORIAS — BRONCOSCOPIA Y BRONCOGRAFIA

Rua Nueva, 28 - Tfno. 2494. SANTIAGO. Clínica: Crucero Ramirez

Motores Nuevos Marinos e Industriales

A cuatro tiempos de 500 revoluciones, desde 35 hasta 150 HP. De 300 revoluciones potencias de 160/170 y 240/270 HP. De 900 revoluciones potencias 14-20 y 40 HP Motores auxiliares. *Informes:*

CAMILO LOURIDO. Avda. 18 de Julio. 13 • Teléfono, 18. • Santa Eugenia de Riveira (La Coruña).

F. A. N. U.

COMPAÑIA ARGENTINA DE NAVEGACION

DODERO

El vapor "CORDOBA"

saldrá de VIGO, el día 22 de DICIEMBRE con destino a

RIO JANEIRO, SANTOS y BUENOS AIRES

Plazas disponibles

Precio del PASAJE: 6.000 pesetas, más impuestos

Se facilitan gratuitamente trípticos a los pasajeros que lo soliciten

PARA RESERVA DE PASAJE E INFORMES:

AUCONA, S. A.

DELEGACION DE VIGO LUIS TABOADA, 6 TELEFONO, 5310

Grupo escolar inaugurado por el Gobernador Civil en Barallobre

El domingo, en el pintoresco pueblecito de Barallobre, del término municipal de Fene, y con gran brillantez y concurrencia, se celebraron conjuntamente la inauguración del grupo escolar Insua-Rosado y la parte educativa de la fiesta del árbol, solemnidades patrióticas que fueron organizadas por el activo alcalde, don Gerardo Díaz Pereira, con el concurso de la corporación municipal y sus funcionarios, el párroco, don Elías Seoane y otras distinguidas autoridades de la localidad.

Presidieron todos los actos, con las autoridades locales, el gobernador civil, señor Gracía Martínez; el alcalde de El Ferrol del Caudillo, señor Dopico, con el concejal señor Quintero; el jefe y el secretario comarcales, señores Ucha y Rodríguez Edreira; el inspector de Enseñanza primaria, señor Moltó y otras representaciones.

Después de la bendición de los amplios e higiénicos locales del nuevo edificio escolar, por el citado párroco, señor Seoane, el alcalde de Fene, señor Días Pereira, pronunció unas palabras, haciendo historia del grupo escolar que se inauguraba; expresó la gratitud de todo el vecindario hacia cuantos han contribuído a la construcción de tan magnífica obra educativa, especialmente a la familia Insua-Rosado, y dió también las gracias al señor gobernador civil por el valioso concurso que presta al distrito.

Don Santiago Gamundi, en nombre y representación de la familia Insua-Rosado, agradeció en emocionadas palabras, los homenajes y elogios que se dedicaban a sus deudos.

A continuación, don Federico García, vicepresidente de los Amigos de los Arboles de La Coruña, después de dedicar un cariñoso recuerdo a don Juan Varela Grande y a las colonias gallegas de América por sus generosos donativos en términos de Fene y otras localidades, habló de la escuela, el niño y el maestro y explicó brevemente los beneficios de la repoblación forestal.

Y por último, el señor Graciá Martínez, pronunció un bellísimo discurso de elogio a la patria y de la obra escolar, prometiendo su apoyo para otras importanes mejoras en aquella comarca, y tuvo frases de felicitación calurosa para el alcalde, señor Díaz Pereira.

Seguidamente la comitiva se trasladó al templo parroquial, donde el párroco, don Elías Seoane, dijo la misa solemne y pronunció una elocuente plática de amor a la religión, la patria y la escuela.

La parte musical, estuvo a cargo del coro que dirige el maestro-compositor de Neda.

Un grupo de niñas ataviadas con el traje regional, en los anteriores actos señalados, entonaron diversas canciones gallegas y el himno a la bandera en el momento en que el señor Graciá Martínez, izó la enseña nacional en el grupo escolar.

EDICTO

EL JUEZ DE PRIMERA INSTANCIA DE BETANZOS.

HACE PUBLICA la existencia e incoación de expediente de declaración de fallecimiento de DON MANUEL GOMEZ PEREZ, hijo de Angel y María, de 44 años, natural de Samoedo (Sada), de donde se ausentó para Cuba en el año 1929, careciéndose desde entonces de noticias suyas e ignorándose su paradero.

Dado en Betanzos a 5 de Noviembre de 1954.

E/. f.: **Santiago Pérez Ardá**
El Secretario,
f.: **Ramón Isasi**

EDICTO

DON ROMAN PREGO GARCIA, Magistrado Juez de Primera Instancia del número uno de La Coruña.

HACE PUBLICO: Que instado por Emilia Casal Maceiras, se tramita expediente sobre declaración de fallecimiento de su padre Jacobo Casal Seijo de 81 años, hijo de Francisco y Antonia, natural y vecino de La Coruña, de donde se ausentó para La Habana en Julio de 1912, desde cuya fecha no se volvió a tener noticias del mismo.

La Coruña, 30 de Octubre de 1954.

E/. El Secretario.

EDICTO

EL MAGISTRADO-JUEZ DE PRIMERA INSTANCIA DEL NUMERO DOS DE ESTA CAPITAL.

HACE PUBLICO: Que en este Juzgado, se instruye expediente sobre declaración de ausencia legal de ELISARDO LOPEZ BELLON, el que se ausentó de esta capital para Francia en Junio de 1936, solicitada por su esposa ROSA FUENTES CANOSA.

Y para que conste, firmo el presente en La Coruña, a seis de Noviembre de mil novecientos cincuenta y cuatro.

E/. El Secretario.

VIDA GALLEGA

Santiago

La IX Asamblea Diocesana de Acción Católica, clausurada

SANTIAGO DE COMPOSTELA, 8.—El domingo se celebraron los actos finales de la IX Asamblea Diocesana de Hombres de A. C. Por la mañana, a las nueve, se celebró una Misa de Comunión, en la iglesia de San Pelayo. A las cuatro de la tarde, en el salón de actos del Consejo Diocesano de Santiago, tuvo lugar el acto de clausura.

Asistieron los asambleístas y la mesa presidencial estaba ocupada por Su Eminencia el Arzobispo de Santiago Cardenal Quiroga Palacios; el consiliario de Hombres de A. C., M. I. señor Arnejo Varela; secretario del Consejo Superior de Hombres de A. C. de España, don Pedro Cabrera Araoz; presidente del Consejo de Santiago, don Angel Porto Anido, y demás miembros de la directiva.

Primeramente, el secretario del Consejo Diocesano, don Bernardo Cuadrado, dió lectura a la memoria del curso anterior, haciendo un estudio de la labor realizada por los distintos centros parroquiales de la provincia. A continuación leyó las conclusiones de la Asamblea que se clausuraba.

Don Angel Porto Anido, después de declarar clausurada la Asamblea, hizo uso de la palabra para expresar la satisfacción que le producía el entusiasmo que todos ponían en la labor que se les asignaba, animándoles a que continúen en el apostolado de conquistar almas para Cristo. "Hemos venido aquí —dijo— porque Dios, inmensamente misericordioso nos ha elegido a nosotros y no a otros, y nosotros en prueba de agradecimiento a esa elección tenemos que devolverle gratitud completa por esa gracia. Hemos venido aquí para intensificar nuestra formación y desbordarla hacia los demás.

El consiliario de H. A. C., muy ilustre señor Arnejo Varela, se dirigió a todos los asistentes, en especial a todos los que desempeñan cargos, exhortándoles a que en estos momentos difíciles se dediquen con especial atención a la obra de apostolado. Explicó cuál es la verdadera labor de la Acción Católica, como es ayudar a la jerarquía eclesiástica en la conquista de aquellos ambientes a los que ella no puede llegar.

Don Pedro Cabrera, en brillantes palabras, se refirió al reinado del Sagrado Corazón de Jesús en España y luego explicó la pregunta: ¿Qué debe hacer la Acción Católica? Después de poner de manifiesto lo mucho que Pío XII ama a la Acción Católica, se detuvo a explicar los cuatro lemas que deben imperar en todo católico militante: sacrificio, acción, unidad y optimismo.

Todos los oradores fueron muy aplaudidos y felicitados por los asambleístas.

Finalmente Su Eminencia el Cardenal pronunció unas bellas y emocionadas palabras. Encareció a todos los asistentes que al regresar a sus respectivos centros desplegasen el mayor celo para poner en práctica las enseñanzas de la IX Asamblea. "Yo solamente os encarezco —dijo— que penséis un poco cuando volváis a vuestros centros, en lo que aquí se dijo; que penséis un poco en este aspecto peligroso del mundo, que ciertamente va a la ruina si una mano con poder divino no lo sostiene; que penséis un poco que esa mano podéis ser vosotros; que penséis que para que vosotros realicéis esta labor de sostenimiento del mundo que parece se derrumba o la reconstrucción del mundo que es necesario hacer desde sus cimientos, es imprescindible que llevéis en vosotros mismos una vida sobrenatural y divina, que es la misma vida de Cristo. Si pensáis así todo está resuelto.

El doctor Quiroga Palacios finalizó su brillante disertación impartiendo la bendición a todos los asistentes. Una gran ovación premió las acertadas palabras de nuestro amadísimo Prelado.

INAUGURACION DEL CURSO EN LA ESCUELA SOCIAL

Esta tarde tuvo lugar en la Universidad la sesión académica de apertura del curso para la Escuela Social. Presidió el rector de la Universidad, señor Legaz Lacambra, y pronunció el discurso el catedrático de la Universidad Central y profesor de la Escuela Social de Madrid, don Eugenio Pérez Botija, quien disertó sobre el tema "La Empresa como persona jurídica y como grupo social". El orador fué muy aplaudido y felicitado.

CANDIDATOS A CONCEJALES

Según nos informan del Juzgado Municipal, han sido presentadas las documentaciones de candidatos para las cuatro vacantes de concejales del Ayuntamiento santiagués, por el tercio de cabezas de familia, de los señores don Ignacio Castro García, don Jose de la Fuente Touriño, don Manuel Rodríguez Iglesias, don Adolfo Domínguez Conde, don Luis Castreman y don Ricardo Alvarellos Blanco.

UNA DELEGACION DE LA ARCHICOFRADIA DEL APOSTOL EN EL PARAGUAY

En la Archicofradía del Apóstol se ha recibido una carta enviada por la Embajada del Paraguay en España, comunicando que en aquel país se acordó constituir una delegación del organismo jacobeo. Esta delegación ordenará que sea esculpida en Compostela una imagen del Apóstol.

CONFERENCIA DE UN PROFESOR VALLISOLETANO

El catedrático de Ginecología de la Universidad de Valladolid don Arcadio Sánchez López, ha pronunciado esta mañana en el Hospital Clínico una interesante conferencia sobre Ginecología, siendo muy aplaudido. Presidió el decano doctor Fernández Cruz. El conferenciante fué presentado por el doctor Novo.

EL P. CASTRO A MADRID

El P. Manuel de Castro, profesor en el convento de San Francisco de esta ciudad, ha salido para Madrid con el objeto de pronunciar una conferencia sobre: "Legislación inmaculista de la Orden Franciscana en España", en el Congreso mariológico que para conmemorar el primer centenario de la declaración dogmática del misterio de la Inmaculada Concepción, celebrará la Orden Franciscana en aquella capital.

NOVENA EN LA BASILICA

Este año tendrá extraordinaria solemnidad la novena a la Inmaculada. Los cultos se celebrarán en la Basílica y así lo acordó el Cabildo. Orador sagrado de las pláticas de esta novena, será un elocuente predicador.

EL DECANO DE MEDICINA, A VIGO

El decano de la Facultad de Medicina, doctor Fernández Cruz, se trasladará el día 12 a Vigo para asistir a los actos conmemorativos de las bodas de plata de la Academia de Medicina, habiendo aceptado la invitación de pronunciar una conferencia.

EXCURSION DE FIN DE CARRERA

Se ha constituído la Comisión de la Licenciatura de Farmacia, que el sábado celebró un festival en el Hostal. Proyecta que la excursión de fin de carrera sea a Alemania.

PEREGRINACION DE LAS CAJAS DE AHORROS DE GALICIA

Las Cajas de Ahorros de Galicia, con un contingente de cuatrocientas personas, realizaron el domingo a la Basílica compostelana la anunciada peregrinación. La comitiva, ejemplar por el fervor de sus manifestantes, partio para la Catedral del Paseo de la Herradura.

En la presidencia figuraron el presidente de la Federación Gallega de Cajas de Ahorros, don Ramón Bermúdez de Castro y Pla; el canónigo señor Maseda; el alcalde de Santiago, señor Otero Aenlle, y el presidente de la Archicofradía del Apóstol.

El señor Maseda ofició la Misa en el Altar del Apóstol. La ofrenda y lectura de la invocación estuvo a cargo del señor Bermúdez de Castro, y fué recibida y contestada por el señor Cardenal, quien dirigió a los peregrinos una paternal alocución.

EL SANTIAGO CONSIGUIO UNA VICTORIA EN SANTA ISABEL

Por un tanto a cero, marcado en la segunda parte por Vilela, el Santiago ganó el domingo en Santa Isabel, en una tarde de lluvia y con el campo embarrado, al Fabril. Este conjunto herculino pudo haber goleado al conjunto santiagués en la primera parte, pero fracasaron los delanteros. El árbitro, señor Fariña, de Vigo, expulsó del terreno de juego, por agresión, a los jugadores Gorrión, del Santiago, y González, del Fabril.

Lugo

Peregrinación al Santuario de Nuestra Señora de las Ermitas

LUGO, 8. — Con la aprobación de nuestro amadísimo Prelado, la Asociación de Mujeres de Acción Católica organiza una peregrinación al Santuario de Nuestra Señora de las Ermitas, que saldrá de Lugo el próximo domingo, día 14, para regresar el mismo día.

Las personas que deseen inscribirse, aunque no pertenezcan a Acción Católica, pueden hacerlo en el local diocesano de Mujeres de Acción Católica, Cruz, 3.

OPOSICIONES

Tras brillante oposición celebrada en la Universidad Central, ha sido designado, por unanimidad del Tribunal, catedrático de Fitotecnia y Economía Rural y Estadística Pecuaria de la Facultad Veterinaria de León, don Andrés Suárez Suárez, veterinario titular de Escairón, en esta provincia, a quien felicitamos por su éxito.

ANTE EL HOMENAJE AL EX ALCALDE D. ANGEL LOPEZ PEREZ

La recaudación para el monumento que ha de perpetuar la memoria del ex alcalde ejemplar de Lugo, don Angel López Pérez, alcanza hasta la fecha a la cantidad de 55.312 pesetas, y continúa la suscripción con numerosas aportaciones.

VILLAGARCIA

DE SOCIEDAD

VILLAGARCIA DE AROSA, 8.—Procedente de la Argentina, llegó a esta ciudad doña María Ferrer Soto, viuda de Troncoso, perteneciente a una familia villagarciana, muy apreciada entre nosotros.

La respetable señora, a sus 83 años de edad, realizó el viaje en el buque "Yapeyú", y fué atendida a bordo durante el viaje, con toda delicadeza, por el capitán del buque, médico y enfermeras.

Bienvenida sea a su querida "terriña".

—Después de haber pasado una larga temporada entre nosotros, se embarcaron en Vigo, con destino a su residencia de Bahía (Brasil), doña Pilar González Riveiro, viuda del apreciado villagarciano don Ricardo Abad Abalo, y su hija Chuca.

TRASLADOS

Ha sido muy sentida la marcha del que hasta ahora fué capellán de la iglesia parroquial de Santa Eulalia, de Arealonga, don Raimundo García Veiga, que ha sido destinado al Seminario Menor de Santiago de Compostela, donde desempeñará el cargo de director espiritual y coadjutor-rector.

—También se siente mucho la marcha del cura ecónomo de la parroquia de Carril, don Juan Illanes Vales, que ha sido destinado para regir la nueva parroquia coruñesa de Santa Margarita.

CULTOS

El pasado viernes, primero de mes, se celebraron en la iglesia parroquial solemnes cultos dedicados a honrar al Sagrado Corazón de Jesús. Con tal motivo, fueron muy numerosos los fieles que se acercaron a la sagrada mesa. Contribuyó a realzar la solemnidad la asistencia de las alumnas de los colegios religiosos. Resultaron muy solemnes, también, los cultos de la tarde, con exposición de S. D. M.

LEA Y ANUNCIESE EN
EL IDEAL GALLEGO

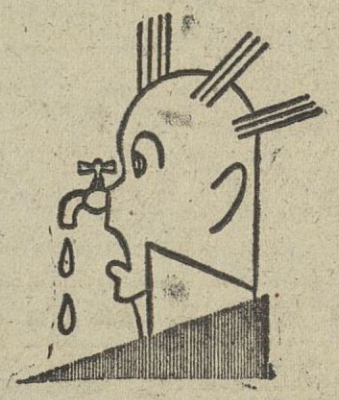

Catarros nasales
se curan rapidamente con los
Sellos
EUPITA
Un sello tomado en cualquier momento detiene la molesta destilación nasal.
Venta en Farmacias.
Censura Sanitaria n.º 3685

Orense

LAS ELECCIONES MUNICIPALES

ORENSE, 8.—En el turno de representación familiar, los candidatos presentados, de los cuales saldrán los proclamados oficialmente para dicho tercio son los siguientes:

Don Manuel Domínguez Núñez, almacenista; D. Antonio Morgado Aparicio, militar en situación de retirado; D. Abel González González, almacenista; D. Fernando Romero Fernández, comerciante; D. Virgilio López Cid, comerciante; D. José Fernández Rodríguez, médico; D. José Fernández Morais, aparejador; D. Luis Pérez de Juan, comerciante, D. Alfonso Bouzo de Sas, farmacéutico; D. Roberto Vázquez Monjardín, empleado de Banco; D. Angel Iglesias González, comerciante; D. Camilo Quelle Cid, abogado.

SUCESOS

En la Cruz Roja fué asistido José Romasanta Sampedro, de 42 años, vecino de Vista Hermosa, el que presentaba heridas contusas en parietal y párpado izquierdo, producidas en accidente de trabajo con una tabla. Reservado.

—Cuando jugaba con un petardo de fiestas el niño de diez años, Manuel Pavón Blanco, vecino de Cabeza de Vaca, el petardo hizo explosión, produciéndole quemaduras de primer grado en la cara. Su estado fué calificado de pronóstico reservado.

CARRIL

Fueron muchas las personas de esta localidad que se desplazaron a Pontevedra para asistir a los funerales y conducción del cadáver de don Casto Sampedro Món, que durante muchos años desempeñó un alto cargo en el Ministerio de Hacienda. Condecorado con la Orden de Alfonso X el Sabio, insigne polígrafo y gran investigador, solía venir con frecuencia a visitarnos, por lo que contaba aquí con innumerables amistades. A su distinguida y desconsolada esposa enviamos nuestra sincera condolencia, especialmente a su hermana doña Elisa.

* * *

Fué regenerado con las aguas bautismales el niño Antonio García Abelenda, hijo de don Francisco y doña Victorina. Fueron padrinos don Francisco Recio y doña Trinidad Muñiz. En casa de los padres del neófito se celebró una fiesta íntima.

* * *

De regreso de Santiago hemos tenido el gusto de saludar al peregrino don Raúl Santomé Fernández, de 45 años de edad, natural de Madrid y vecino de Salamanca. En agradecimiento a la Providencia por la curación de su esposa doña María Lago, ha recorrido en peregrinación los famosos santuarios de Zaragoza, Montserrat, Covadonga, y estos días se dirige al santuario de Fátima. Este peregrino se muestra profundamente agradecido a los párrocos, maestros nacionales y a la Guardia Civil por la protección que le han prestado.

* * *

El Emmo. Sr. Cardenal-Arzobispo de Santiago, se dignó nombrar cura párroco de la nueva parroquia de Santa Margarita de La Coruña, al Rvdo. don Juan Illanes Vales, párroco arcipreste de esta feligresía. Hacer un esbozo de la magnífica labor realizada por este virtuoso y dinámico párroco sería cosa de llenar muchas cuartillas y basta con decir que lleva once años al frente de esta feligresía y la natural marcha de su carrera le lleva a un merecido ascenso a otra de mayor categoría, Santa Margarita de La Coruña.

Durante su misión parroquial en esta localidad por iniciativa suya creó la capilla de Santa María de Guillán, perteneciente a este anejo; formó las cuatro ramas de Acción Católica y otras mejoras en la iglesia parroquial.

Un doble sentimiento de satisfacción por lo que para él supone, y de pena, por ver alejarse al amigo, consejero y párroco, experimentan la mayoría de sus feligreses, cuyo hueco será muy difícil de ocupar. Lamentamos inmensamente su marcha y que Dios le ilumine y proteja en su labor para bien de su nueva parroquia y de sus feligreses.

Y sabe que aquí deja un buen grupo de amigos que siempre le recordarán agradecidos y con afecto.

BOIRO

DIA UNIVERSAL DEL AHORRO

El pasado día 31 de octubre, se ha celebrado en nuestra villa, por medio de la sucursal de la Caja de Ahorros-Monte de Piedad de Santiago, el "Día Universal del Ahorro.

Con tal motivo, la benéfica institución, en la sucursal de Boiro, hizo entrega de importantes premios a las escuelas de este municipio y catecismos. Asimismo, la Junta de gobierno, ha entregado al señor cura párroco y al señor alcalde, dos valiosos donativos para los pobres de la parroquia y municipio.

Aprovechando tan importante día, el señor Bouzas, digno delegado de tan acreditada institución, dedicó unas palabras de aliento a los escolares, a fin de que perseveren en la virtud del ahorro y en sus propios estudios.

VISNÚ
IDEAL PARA EL CUTIS

Pontevedra

Un muerto y un herido grave en un desprendimiento en una cantera

PONTEVEDRA, 8.—Hoy se ha recibido oficio de la Guardia Civil de Filgueira comunicando que en una cantera de aquella localidad, de la Renfe, hallándose trabajando dos obreros en ella, hubo un desprendimiento de tierra y piedras, alcanzando a Severino Rodríguez Suárez, de 38 años, y a Jesús Sebastián Rodríguez Pereira, de 13. El primero de dichos trabajadores resultó muerto a consecuencia de las graves lesiones recibidas, y el segundo herido de gravedad.

UNA MUJER ALCANZADA POR EL TREN

En la estación ferroviaria de esta ciudad ha sido alcanzada en la mañana de hoy, por un tren, la vecina de Mollabao, Dolores González Casal. Afortunadamente dicha mujer no sufrió más que una herida en el labio superior y erosiones contusionadas, de cuyas lesiones ha sido asistida en el dispensario de la Cruz Roja

UN HERIDO EN CHOQUE DE AUTOMOVILES

Da cuenta la Guardia Civil de Mós que en aquella demarcación han chocado un automóvil de turismo, conducido por Rufino Martínez Rodríguez, vecino de Salvatierra ,con un camión que conducía José González Rodríguez. En el primero de dichos vehículos viajaban varias personas, resultando ilesas, y no así Agustín Martínez Barbosa, que sufrió una herida en la cabeza. El turismo resultó con desperfectos por valor de 30.000 pesetas, y el camión, por 13.330.

VIVIENDAS PROTEGIDAS

Celebró sesión extraordinaria el Excelentísimo Ayuntamiento pleno presidido por el Ilmo. señor alcalde, don Juan Argenti Navajas, con asistencia de la casi totalidad de concejales, interventor de fondos, don Luis Pérez Pontón, y secretario de la corporación, licenciado don Manuel Casas Fernández; acordándose por unanimidad la cesión de un terreno sito en el lugar de Mollabao, en las inmediaciones de la nueva avenida de Pontevedra a Marín, a la Delegación Nacional de Sindicatos para la construcción de un grupo de viviendas protegidas de tipo social.

SENTENCIAS CONDENATORIAS

La Audiencia Provincial ha condenado a cuatro años, dos meses y un día de prisión y privación del carnet de conducir automóviles por espacio de cinco años, a José Otero Luis, vecino de Vigo, como autor de un delito de imprudencia tememaria que ocasionó la muerte a Antonia González Barreiro y Germán Valverde Rodríguez, resultando lesionados Fernando González Comesaña, que con un hermano del procesado viajaban en la camioneta que conducía el procesado, y que debido a una mala maniobra del conductor, al cruzarse con otra camioneta, fué a estrellarse contra la pared del edificio del Dispensario Antituberculoso. Se condena también al encartado a tres meses de arresto por una falta del artículo 3 de la ley de 9 de mayo de 1950. Se le aplican los beneficios de los indultos que puedan corresponderle.

—A cuatro años de prisión se condena, por delito de abusos, a Martín Pérez Bernárdez, de Vigo.

—A dos años de presidio ha sido condenado Sergio Vázquez Baldomero, de Villanueva, y a Secundino Sánchez Otero, de Corpiño, procesados en Lalín por hurto de mineral wolfram valorado en 12.977 pesetas en un almacén de la Sociedad "Minas de Estaño de Silleda".

CULTOS A SAN BARTOLOME

El jueves próximo, a las siete y media de la tarde dará comienzo en la parroquia de San Bartolomé, un tridua solemne que la Congregación de la Buena Muerte dedica a sus cofrades fallecidos. El mismo día, a las ocho de la mañana, será la misa de comunión de la Archicofradía de los Jueves Eucarísticos, y a las siete y media de la tarde, el ejercicio de la Hora Santa.

RENUNCIA

Ha renunciado al cargo de magistrado suplente de la Audiencia Provincial, el abogado don Alberto Lorenzo Santiago. La renuncia le ha sido aceptada por el Ministerio de Justicia.

MAGISTRATURA DE TRABAJO

Pasado mañana en la Magistratura de Trabajo se verán los expedientes promovidos por José Santiso, en representación de su hijo José Luis, por accidente de trabajo por Ismael Montero Callveiro y otro, por despido; por José Estévez Villaverde, por larga enfermedad, y por Manuel Villalta Heredia, por diferencia de salarios.

El viernes serán los expedientes promovidos por Eloy Madero Prada, por recurso contra sanción, y por Etelvina Trigo Pérez, por enfermedad y diferencias de sueldo.

FALLECIMIENTO SENTIDO

En la tarde de ayer dejó de existir nuestro querido convecino y muy prestigioso comerciante don Carlos Reguera Rodríguez, perteneciente a una de las más distinguidas familias pontevedresas. El fallecido, persona sumamente bondadosa y de profundos sentimientos religiosos, había fundado la Cofradía del Santísimo Sacramento y militaba con enardecido entusiasmo en otras asociaciones piadosas, en las que deja imborrable recuerdo de su actuación.

CRIADO INFIEL

La vecina de la inmediata parroquia de Lérez, Hermosinda Fernández, tenía a su servicio al vecino de Portas, Francisco Loureiro Diéguez, y éste se apoderó de un traje de caballero en el domicilio de aquélla, ausentándose seguidamente. La benemérita de Caldas detuvo al aprovechado sujeto.

HURTO DE MAIZ

El vecino de la parroquia de San Julián de Marín, José Bernárdez Recamán, denunció a la Guardia Civil que de una finca de su propiedad le ha sido robado maíz por valor de 500 pesetas. La benemérita ha detenido a dos mujeres convecinas del perjudicado, presuntas autoras del hecho.

LESIONADOS EN ACCIDENTES

En el cuarto de socorro de la Cruz Roja se ha prestado asistenica facultativa a Sebastián Fontán Muñiz, de Salcedo, al que lesionaron en agresión; a Manuel Lago Tato, de Tomeza, que resultó herido al caerse de una bicicleta, y a José Benito Pazos, de Salcedo, también lesionado en caída.

REQUISITORIAS

En el Juzgado de está capital se requiere la comparecencia de Manuel Pazos Fernández, vecino de Figueiriido, para hacer efectivas las costas a que ha sido condenado por la Audiencia Provincial.

—En el Juzgado de la Caja de Recluta de esta plaza, también están requeridos José Díaz Pérez, del inmediato ayuntamiento de Poyo, y Manuel Fuentes Penela, de La Estrada, sujetos a exjedientes por haber faltado a concentración.

DEVOLUCION DE FIANZA

Por la Jefatura de Obras Públicas se advierte que se da un plazo de treinta días para que puedan formularse reclamaciones contra la devolución de la fianza que se había constituído para responder a las obras para instalación de la línea de transporte de energía eléctrica para suministro de corriente a la isla de Arosa.

APROVECHAMIENTO DE AGUAS

Servicios Hidráulicos hace público, al objeto de reclamaciones, que la Sociedad Española Carburos Metálicos ha solicitado la concesión del aprovechamiento de tres mil litros de agua por segundo derivados del río Verdugo, en términos del municipio de Puentecaldelas, con destino a la producción de energía eléctrica para usos industriales, en exclusivo provecho de la citada sociedad.

EXPEDIENTES DE CONTRABANDO

Para que sirva de notificación a los interesados, la Secretaría del Tribunal de Contrabando y Defraudación de la Delegación de Hacienda, que el día 12 del mes actual se verá y fallará el lexpediente de contrabando por aprehensión de café a Dolores Carreras Pereira, y que el expediente instruído a José Canales Lamosa se tramitará por el procedimiento señalado para los de mínima cuantía.

El Ferrol del Caudillo

La esposa, hija y nietas de Franco, hijas adoptivas de esta ciudad

EL FERROL DEL CAUDILLO, 8.—Bajo la presidencia del alcalde de la ciudad, don Francisco Dopico González, celebró sesión extraordinaria el Pleno municipal. El alcalde en pie, así como todos los componentes, dió lectura a la siguiente moción:

"La figura insigne del Caudillo forjador de la grandeza de la Patria y de la unidad espiritual del mundo, y renovador de los eternos pricipios de la Hispanidad y arraigada ascendencia ferrolana engendró en nuestro ánimo el deseo de la creación de un vínculo que una perpetuamente su ciudad natal con su descendencia directa y de modo especial con quien posee profundas virtudes y ejemplar patriotismo, la mujer española forjadora del más perfecto hogar cristiano español, y digna esposa del más grande Caudillo de todos los tiempos, la Excma. Sra. doña Carmen Polo.

Por todo ello esta Alcaldía con la condición de satisfacer el sentimiento profundo del pueblo ferrolano, tiene el honor de proponer al Pleno del Ayuntamiento, el nombramiento de hijas adoptivas a favor de la Excma. señora doña Carmen Polo de Franco, Excma. Sra. doña Carmen Franco Polo, Marquesa de Villaverde, y de las señoritas María del Carmen y María de la O Martínez-Bordiú Franco, así como adoptar el acuerdo de instituir de modo perpetuo el título de hijos adoptivos de la ciudad, a favor de la descendencia directa del Caudillo, Excmo. Sr. don Francisco Franco, Generalísimo de los Ejércitos españoles."

Fué aprobado por aclamación; y a continuación, con motivo de esta sesión del Pleno, el alcalde envió al Jefe de la Casa Civil de S. E. el siguiente telegrama: "El Excmo. Ayuntamiento en sesión plenaria de hoy, interpretando el sentimiento unánime de esta ciudad, y en su deseo de crear vínculos de unión entre S. E. y su ciudad natal, ha acordado nombrar hijas adoptivas a la Excma. Sra. doña Carmen Polo de Franco, Excma. Sra. doña Carmen Franco Polo, Marquesa de Villaverde, y señoritas María del Carmen y María de la O Martínez-Bordiú Franco, e instituir perpetuamente el título de hijos adoptivos a favor de la descendencia directa de nuestro glorioso Caudillo. Lo que tengo el alto honor de comunicar a V. E., rogándole tenga a bien hacerlo llegar a SS. EE. con los más fervientes votos de adhesión y afecto de la ciudad, de la Corporación Municipal y míos propios. Respetuosamente salúdale Francisco Dopico González, Alcalde".

DE SOCIEDAD

En la capilla del Convento de la Enseñanza, recibió por vez primera el Pan de los Angeles, la encantadora niña María Luisa Naveiras Fernández.

Ofició el capellán de la Empresa Nacional "Bazán", don Manuel Pérez Fanego, quien pronunció una bellísima plática que conmovió a todos los oyentes.

Con la nueva comulgante se acercaron a la Sagrada Mesa, sus padres, familiares y amigos.

Terminada la ceremonia religiosa los señores de Naveiras Veiga (don Fernando), padres de María Luisa ofrecieron a sus amistades un espléndido desayuno.

Nuestra cordial felicitación.

EL GENERAL VIGON

Regresó de Madrid el general gobernador militar de la plaza, don Jorge Vigón y Suero-Díaz, tomando el mando de la misma, en cuyo cometido cesó el coronel de Artillería, don Constantino Lobo Montero, que lo desempeñaba accidentalmente.

NOMBRAMIENTOS MILITARES

Se nombra jefe de la División 51, de montaña, al general de división, don Emilio Torrente Vázquez.

También se nombra jefe de Infantería divisionaria de la División 41, al general de brigada, don Joaquín Vierna Belando.

NOTICIAS DE MARINA

Se nombra comandante del submarino "C-7", al capitán de corbeta, don Tomás Clavijo Mazairo.

—Se nombra jefe de transmisiones de la primera flotilla de destructores al teniente de navío, don José María Sobrino de la Sierra.

—Se nombra comandante del crucero "Canarias" al capitán de navío, don Rafael Romero Conde.

—Se nombra comandante del cañonero ""Cánovas del Castillo", al capitán de corbeta, don Fernando Suanzes de Viñas.

—Se nombra segundo comandante del patrullero "Javier Quiroga", al teniente de navío, don Luis Pedruelo Zabal.

—Embarca en el cañonero "Cánovas del Castillo", al alférez de navío, don José Cano Manuez Mercader.

—Se conceden seis meses de licencia colonial al capitán de corbeta, don José Luis Samalea Pérez,

—Pasa a la situación de retirado el comandante de Infantería de Marina, de la escala complementaria, don Oscar Fojo Campos.

—Se hace cargo del mando de la lancha "L. T. 24", sin desatender su actual destino el teniente de navío, don Carlos Villarrubia Sampayo.

—Se aprueba la entrega de mando del submarino "General Mola", efectuada por el capitán de corbeta, don Francisco Javier de Elizalde Lainez, al jefe de igual empleo don Enrique González Romero.

—Se aprueba la entrega de mando del guardacostas "Arcila", efectuada por el teniente de navío, don Emilio Nieto Riobóo al oficial de igual empleo, don Francisco José Ruiz Sánchez.

—Asciende a coronel el teniente coronel de Ingenieros Navales, don Antonio Zarandona Antón.

—Ascienden a tenientes coroneles los comandantes médicos, don Enrique Mestre Solanes y don José María Torner Marco, y a comandantes los capitanes médicos, don Cruz Rico Bravo y don José Mateo Real.

—Pasa destinado a la Dirección de Material, el capitán de corbeta don Joaquín Flórez y Cabeza de Vaca.

—Se nombra jefe de máquinas del dragaminas "Lérez" al teniente de máquinas, don Manuel Insua Morlán.

Ayuntamiento de La Coruña

ANUNCIO DE CONCURSO

El día 20 del próximo mes de Diciembre, a las DOCE horas, se celebrará en el Salón de Sesiones, la apertura de los pliegos presentados, optando al concurso público, para la adquisición de un coche aljibe con capacidad máxima de agua hasta ocho metros cúbicos, por el tipo de pesetas 680.000'00 como máximo.

Las proposiciones se admiten en el Registro General de Entrada de la Secretaría de este Ayuntamiento, desde las DIEZ a las TRECE horas, hasta el día 18 de diciembre próximo, inclusive.

El proyecto y pliegos de condiciones facultativas y económico-administrativas para este contrato, se hallan de manifiesto en la Sección de Fomento y Trabajo, durante las horas de DIEZ a TRECE, todos los días laborables que medien hasta el del remate.

Alcaldía de la ciudad de La Coruña, ocho de Noviembre de mil novecientos cincuenta y cuatro.

El Alcalde,

ALFONSO MOLINA BRANDAO

Ayuntamiento de La Coruña

ANUNCIO DE CONCURSO

El día 20 del próximo mes de Diciembre, a las DOCE horas, se celebrará en el Salón de Sesiones, la apertura de los pliegos presentados, optando al concurso público, abierto para la adquisición de un coche porta-escala, con espacio necesario para llevar personal, equipo moto bomba para toma y salida de aguas, depósito de agua de dos o tres metros cúbicos y provisto de reflectores y material auxiliar, con destino a los servicios de este Ayuntamiento, por el tipo de 670.000'00 pesetas como máximo.

Las proposiciones se admiten en el Registro General de Entrada de la Secretaría de este Ayuntamiento, desde las DIEZ a las TRECE horas, hasta el día 18 de Diciembre próximo, inclusive

El proyecto y pliegos de condiciones facultativas y económico-administrativas para este contrato, se hallan de manifiesto en la Sección de Fomento y Trabajo, durante las horas de DIEZ a TRECE, todos los días laborables que medien hasta el del remate.

Alcaldía de la ciudad de La Coruña, ocho de Noviembre de mil novecientos cincuenta y cuatro.

El Alcalde,

ALFONSO MOLINA BRANDAO

Ayuntamiento de La Coruña

ANUNCIO DE CONCURSO

El día 29 del presente mes, a las DOCE horas, se celebrará en el Salón de Sesiones, la apertura de los pliegos presentados, optando al concurso público, abierto para contratar las obras de instalación de alumbrado en la calle de Emilia Pardo Bazán, de esta ciudad, por el tipo de 88.946'00 pesetas como máximo.

Las proposiciones se admiten en el Registro General de Entrada de la Secretaría de este Ayuntamiento, desde las DIEZ a las TRECE horas, hasta el día 27 del actual, inclusive.

El proyecto y pliegos de condiciones facultativas y económico-administrativas de las obras, se hallan de manifiesto en la Sección de Fomento y Trabajo, durante las horas de DIEZ a TRECE, todos los días laborables que medien hasta el del remate.

Alcaldía de la ciudad de La Coruña, ocho de Noviembre de mil novecientos cincuenta y cuatro.

El Alcalde,

ALFONSO MOLINA BRANDAO

Ayuntamiento de La Coruña

ANUNCIO DE CONCURSO

El día 20 del próximo mes de Diciembre, a las DOCE horas, se celebrará en el Salón de Sesiones, la apertura de los pliegos presentados, optando al concurso público, abierto para la adquisición de un coche de limpieza pública, que conste de regadera, recogida de basuras, de limpieza de fosas sépticas y que, por tener algibe, pueda ser utilizado, inclusive, en incendios, por el tipo de 770.000'00 pesetas como máximo.

Las proposiciones se admiten en el Registro General de Entrada de la Secretaría de este Ayuntamiento, desde las DIEZ a las TRECE horas, hasta el día 18 de Diciembre próximo, inclusive.

El proyecto y pliegos de condiciones facultativas y económico-administrativas para este contrato, se hallan de manifiesto en la Sección de Fomento y Trabajo, durante las horas de DIEZ a TRECE, todos los días laborables que medien hasta el del remate.

Alcaldía de la ciudad de La Coruña, ocho de Noviembre de mil novecientos cincuenta y cuatro.

El Alcalde,

ALFONSO MOLINA BRANDAO

Ayuntamiento de La Coruña

ANUNCIO DE CONCURSO

El día 20 del próximo mes de Diciembre, a las DOCE horas, se celebrará en el Salón de Sesiones, la apertura de los pliegos presentados, optando al concurso público, abierto para la adquisición de un coche ambulancia que deberá constar de cama, dos asientos, para las personas que acompañen al enfermo, botiquín y camillas, para los servicios sanitarios de este Ayuntamiento, por el tipo de 390.000'00 pesetas como máximo.

Las proposiciones se admiten en el Registro General de Entrada de la Secretaría de este Ayuntamiento, desde las DIEZ a las TRECE horas, hasta el día 18 de Diciembre próximo, inclusive.

El proyecto y pliegos de condiciones facultativas y económico-administrativas para este contrato, se hallan de manifiesto en la Sección de Fomento y Trabajo, durante las horas de DIEZ a TRECE, todos los días laborables que medien hasta el del remate.

Alcaldía de la ciudad de La Coruña, ocho de Noviembre de mil novecientos cincuenta y cuatro.

El Alcalde,

ALFONSO MOLINA BRANDAO

Ayuntamiento de La Coruña

ANUNCIO DE CONCURSO

El día 30 del presente mes, a las DOCE horas, se celebrará en el Salón de Sesiones, la apertura de los pliegos presentados, optando al concurso público, abierto para contratar las obras de instalación de alumbrado en la calle de Federico Tapia, de esta ciudad por el tipo de 102.630'00 pesetas como máximo.

Las proposiciones se admiten en el Registro General de Entrada de la Secretaría de este Ayuntamiento, desde las DIEZ a las TRECE horas, hasta el día 29 del actual, inclusive.

El proyecto y pliegos de condiciones facultativas y económico-administrativas de las obras, se hallan de manifiesto en la Sección de Fomento y Trabajo, durante las horas de DIEZ a TRECE, todos los días laborables que medien hasta el del remate.

Alcaldía de la ciudad de La Coruña, ocho de Noviembre de mil novecientos cincuenta y cuatro.

El Alcalde,

ALFONSO MOLINA BRANDAO

Ayuntamiento de La Coruña

ANUNCIO DE CONCURSO

El día 29 del presente mes, a las DOCE horas, se celebrará en el Salón de Sesiones, la apertura de los pliegos presentados, optando al concurso público, abierto para contratar las obras de instalación de alumbrado en la calle de Menéndez Pelayo, de esta ciudad, por el tipo de 34.210'00 pesetas como máximo.

Las proposiciones se admiten en el Registro General de Entrada de la Secretaría de este Ayuntamiento, desde las DIEZ a las TRECE horas, hasta el día 27 del actual, inclusive.

El proyecto y pliegos de condiciones facultativas y económico-administrativas de las obras, se hallan de manifiesto en la Sección de Fomento y Trabajo, durante las horas de DIEZ a TRECE, todos los días laborables que medien hasta el del remate.

Alcaldía de la ciudad de La Coruña, ocho de Noviembre de mil novecientos cincuenta y cuatro.

El Alcalde,

ALFONSO MOLINA BRANDAO

Ayuntamiento de La Coruña

ANUNCIO DE CONCURSO

El día 30 del presente mes, a las DOCE horas, se celebrará en el Salón de Sesiones, la apertura de los pliegos presentados optando al concurso público, abierto para contratar las obras de instalación de alumbrado en la calle de Santa Lucía (entre Juan Flórez y José Cornide), de esta ciudad, por el tipo de 2.051'20 pesetas como máximo.

Las proposiciones se admiten en el Registro General de Entrada de la Secretaría de este Ayuntamiento, desde las DIEZ a las TRECE horas, hasta el día 29 del actual, inclusive.

El proyecto y pliegos de condiciones facultativas y económico-administrativas de las obras, se hallan de manifiesto en la Sección de Fomento y Trabajo, durante las horas de DIEZ a TRECE, todos los días laborables que medien hasta el del remate.

Alcaldía de la ciudad de La Coruña, ocho de Noviembre de mil novecientos cincuenta y cuatro.

El Alcalde,

ALFONSO MOLINA BRANDAO

Capitanía General

E. E. el capitán general ha recibido en su despacho oficial las siguientes visitas:

D. Félix Suevos de la Cruz, coronel jefe del Servicio de Automovilismo del C. E. VIII.

D. Diego de Dueñas Fernández, coronel jefe del Regimiento de Infantería número 29.

D. Antonio Pita e Iglesias, coronel jefe del Regimiento de Artillería número 48.

D. Antonio G. Pantaleón Casis, coronel jefe de los Servicios Sanitarios del C. de E. VIII.

D. Manuel Taseirde Galera, teniente de Artillería.

EL SEÑOR

Don Angel Gómez Doval

(Maestro de Escuela)

Falleció el día 7 de noviembre de 1954

R. I. P.

Sus desconsoladas ahijadas María-Teresa y Ana Dorado Antelo; primos, y demás familia; su amigo íntimo Héctor Naya Rodríguez,

DAN las más expresivas gracias a todas las personas que concurrieron al acto del sepelio.

El funeral por su eterno descanso se celebrará el día 10, a las diez horas, en la parroquial de Santo Tomás.

Casa mortuoria: Atocha Alta, 3, bajo

(Gran Funeraria)

EL NIÑO

ELADIO-ANTONIO SUAREZ ZAS

SUBIO AL CIELO EN EL DIA DE AYER

SUS APENADOS PADRES, DON GERMAN SUAREZ CANEDO Y MARIA ESTHER ZAS ESMORIS; TIOS, PRIMOS Y DEMAS PARIENTES,

RUEGAN a sus amistades se dignen asistir a la conducción del cadáver al Cementerio parroquial de Lañas (Arteijo), acto que tendrá lugar hoy, a las cuatro de la tarde, por lo cual les quedarán muy agradecidos.

Casa mortuoria: LAÑAS (Arteijo).

PRIMER ANIVERSARIO DE

Doña María Dobón Elena

QUE FALLECIO EL DIA 10 DE NOVIEMBRE DE 1953

D. E. P.

SU VIUDO, D. LINO PARICIO MOLINER; HIJOS, CARMEN Y LUIS, Y DEMAS FAMILIA,

RUEGAN a sus amistades una oración por su alma y asistan a los funerales que en sufragio de su alma tendrán lugar en la Iglesia de Santa Lucía el día 10 del actual a las 11 horas, por cuyos favores anticipan gracias.

La Coruña, 9 de Noviembre de 1954.

PRIMER ANIVERSARIO DEL SEÑOR

DON JOSE DOVALE Y DOVALE

Que falleció en su casa de San Cristóbal de Couzadoiro el día 11 de Noviembre de 1953, después de recibir los Santos Sacramentos y demás Auxilios Espirituales

D. E. P.

Sus hermanos, doña Genoveva, Sor Caridad (Religiosa Franciscana Misionera), don Antonio, doña Anunciación; hermana política, doña María Ferreiro Hermida, sobrinos, tíos y demás parientes,

AL RECORDAR a sus amistades tan triste fecha agradecen la asistencia a las misas y funeral de aniversario que por el eterno descanso de su alma se celebrarán el sábado, día 13, a las once de la mañana en la iglesia parroquial de San Cristóbal de Couzadoiro, por cúyos favores les quedarán muy agradecidos.

Los funerales por el eterno descanso de

D. Agustín Ruibal Charry

Q. E. P. D.

Se celebrarán en la parroquial de Santa María de Oleiros, mañana MIERCOLES, 10 de Noviembre de 1954 (D. m.) a las once horas

Memoria de la Escuela de Náutica

Hemos recibido un ejemplar de la Memoria de la Escuela Oficial de Náutica y Máquinas de La Coruña, correspondiente al curso 1953-54, que fué leída por el secretario de dicho Centro, señor Fernández Sar, con motivo de la apertura del actual curso escolar. En esta Memoria se recoge con profusión de datos y detalles la labor de la Escuela de Náutica, destacando el incremento de las obras que se realizan en el nuevo edificio, los resultados obtenidos por el alumnado en los diversos cursos y la participación de la Escuela en manifestaciones deportivas y de otros géneros.

Parroquia de Nuestra Señora del Carmen

Ha sido adquirida para esta parroquia la imagen de Nuestra Señora del Carmen y la pila para el agua bendita, por la institución benéfica "El Angel de la Guarda".

Deseamos cunda este ejemplo entre la gente piadosa y el generoso pueblo de La Coruña, que tanto ha mirado siempre por aquella barriada de Los Castros.

A PLAZOS

RELOJES SUIZOS

PIDA FOLLETO GRATIS

"GUNIA" APARTADO 229 SAN SEBASTIAN

ANUNCIOS POR PALABRAS

Hasta diez palabras: 2'50 pesetas — Cada palabra más: 25 céntimos

AGENCIAS

ANUNCIOS para este periódico, recíbense en Santa Catalina 27 "Reclam" Teléfonos 2903 y 4505

ALQUILERES

LOCAL para oficina sitio céntrico. Razón: Barrera, 9. Teléfono 1919.

ALQUILO bajo industrial en la Avenida de Chile, 350 m2. Rodríguez. Rúa Nueva, 21-1.º

EN Lugo se alquila hospedaje, magnífica situación, amplio comedor, 20 habitaciones y otras dependencias. Informan: General Mola, 50. Lugo y San Roque, 5-3.º La Coruña.

CASA respetable alquila habitación confortable con baño a caballero formal. Avenida de América, 9-1.º

AUTOMOVILES

ATENCION. En ocho días le hacemos conductor. Tres coches distintos para aprender. Tres profesores especializados para enseñar. Grandes facilidades para pagar. "Academia Marte". Linares Rivas, 4.

VENDO Balilla impecable, muy barato. Informes: Marcial del Adalid, 11.

HAGASE conductor de automóviles en Academia Galicia. Carnets de todas categorías, coches para examen, Comandante Fontanes, 25.

¡CONDUCTORES! Para aprender a conducir con técnica y seguridad, solamente en la "Academia Fernando Rey". Garantía y eficacia. Obtención de carnets de todas categorías. Camión y turismos para su práctica. San Andrés, 164-1.º Teléfono 4311.

ESTEBAN. Motores, cambios diferenciales, ejes, ballestas etc. Juan Flórez, 35. Teléfono 7830.

CHOFERES: Escuela "Lespar", garantiza enseñanza completa con carnets. Director: Capitán Diplomado Automovilismo. Sanjurjo, 16 (Cuatro Caminos)

PROPIETARIOS de automóviles de fabricación francesa matriculados en TT.X. se los compra Ciordia Automóviles (fundada en 1908), 12 rue Thiers, Bayonne (Francia) Tramitación en el día.

DISCOS, llantas para camiones, remolques, surtido completo. Repuestos Norte. Bravo Murillo, 16 Madrid.

AVISOS

ALHAJAS tasador autorizado. A. Hernández Gil. Joyero, fabricante. San Andrés, 35-1.º Teléfono 1102.

COLOCACIONES

GANE dinero Fabricación domicilio. Compro producción. Condiciones: Apartado, 544. Madrid

COMPRAS

ALHAJAS Compro brillantes y objetos de oro y plata Hernández. Teléf. 1102. San Andrés 35-1.º

TRAPOS limpios se compran. Razón esta Administración.

MODISTAS

FAJAS Mely' Caucho Tricots. Telas a medida Real 15 primero

FAJAS Mareja En tela y gomas. Especialidad en medida Barrera, 24, primero

OFERTAS

PIANOS. Afinaciones, Reparaciones, Cordones a medida. Cainzos. Teléfono 5775.

MARIA F. Allegue. Diplomada en Belleza y Estética. Manicura, pedicura, depilación, limpieza cutis. Servicios domicilio. Teléfono 7658.

CUPON PRO-CIEGOS

NUMERO PREMIADO EN EL DIA DE AYER 238

FOTOGRABADO

El Ideal Gallego

Rubine, 16

La Coruña

USTED MISMO puede pintar su casa o barnizar sus muebles con las

PINTURAS y BARNICES

de RAMON BLANCO. Alameda, 37

DEMANDAS

NECESITO piso zona Riego de Agua o María Pita. Pagaría traspaso. Tel. 7771.

IMPORTANTE Sociedad seguro Enterramiento, desea nombrar representante en La Coruña y principales plazas de la provincia. Escribir: Sr. García. Serrano, 12. Madrid.

ARMONIUNS Afinaciones. Reparaciones. Lengüetas. Cainzos. Teléfono 5775.

COMERCIANTE establecido en Valencia y Gandía, aceptaría representación disponiendo de local para depósito. Informes: Alfredo Vicenti, 29 bajo.

LOS anuncios en "El Ideal Gallego" son siempre eficaces

Instalaciones eléctricas. Reparaciones

RIVAS Santa Lucía, 42 Tels. 2410 y 7494

PASATIEMPOS Y HUMOR

CRUCIGRAMA

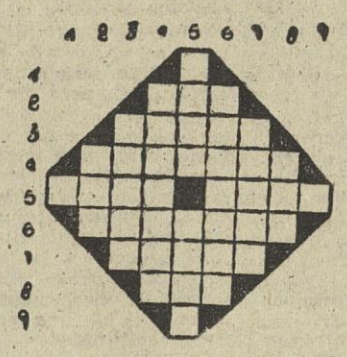

HORIZONTALES.—1, Consonante. 2, Perro. 3, Dícese de las mujeres sosas y sin gracia. 4, Unicos, que no tienen igual. 5, Plaza de toros. Cólico gravísimo. 6, Volver a nacer. 7, Personas. 8, Señal de auxilio. 9, Consonante.

VERTICALES.—1, Consonante. 2, Religiosa. 3, Averigues el peso de un objeto. 4, Piezas de artillería. 5, Embarcación. Juguetes. 6, En la cara. 7, Astros. 8, Existir. 9, Vocal.

* * *

Solución al jeroglífico núm. 2.117:

--Ten una para Tomás

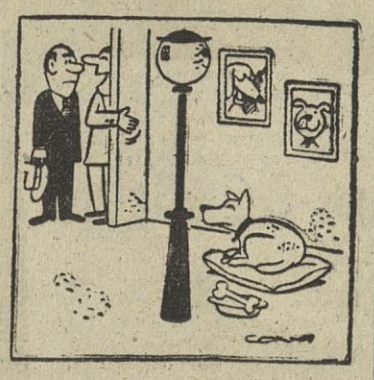

—Y este es el cuarto de "Terry"...

ENSEÑANZAS

JOVEN extranjera da clases de alemán y francés. Olmos, 17, segundo.

MATEMATICAS, Física, Química, por Licenciados. Teléfono, 6476, de 2 a 4.

GESTORIAS

GESTORIA Vazcal; director José Vázquez Blanco. Pasaportes, documentaciones, gestiones en general. Juana de Vega, 32 segundo. Teléfono 3620. La Coruña. (Visado colegial núm. 54).

TESTAMENTARIAS, derechos reales, documentos, expedientes, pensiones civiles y militares y de todas clases. Francisco Martínez Sevilla. Gestor Administrativo Colegiado. Marina, 15 y 17 bajo. Visado de Censura Colegial número 596

MAQUINARIA

MAQUINARIA y herramientas de precisión. Aceros nacionales y de importación. "Auto-Industria" Santa Lucía, 21 y 23. Teléfono 1341 La Coruña

MAQUINAS PUNTO

MAQUINAS de hacer punto. Rosalía de Castro, 1. La Coruña.

PELUQUERIAS

PERMANENTES cristal tintes. Peluquería "Los Suizos", Linares Rivas, 26 Teléfono 3291.

PRESTAMOS

PRESTAMOS operaciones de crédito y compra-venta de toda clase de valores. Francisco Martínez Sevilla. Corredor de Comercio colegiado, notario mercantil. Marina, 16 y 17, bajo.

¡CABALLERO! Economice comprando

CALZONCILLOS marca OLIMO'S

TINTORERIAS

AVISO. Tintorería "La Cubana". Rúa Nueva, 24, no tiene sucursales.

TRABAJO

La Ley de 10 de febrero de 1943 sobre colocación, determina que Empresa y patrono, están obligados a solicitar de la Oficina de Colocación el personal que necesiten, y que los obreros en paro deben inscribirse en dicha Oficina, sancionándose el incumplimiento de tales obligaciones con multas de 1.000 pesetas.

En consecuencia toda inserción de anuncio en esta sección, está condicionada a la previa autorización de la citada Oficina de Colocación.

VENDO dos casas compuestas de 8 plantas en 600.000 pesetas rentando 36.000 año, o cambio por camión gasoil Santo Tomás, 53 Leira.

MAQUINAS punto, modelo especial patentado, rodamientos, ocho guíahilos. Enseñanza gratuíta domicilio. Máximas facilidades. Imperio Montera, 32. Madrid.

DORMITORIO nuevo de castaño macizo, vendo. Armario tres cuerpos con luna, cama de matrimonio con sommier de primera, dos mesillas de noche y un comodín con luna en pesetas 5.000. Arenal, 17 bajo.

TRASPASOS

TRASPASO Café-Bar bien situado, inmejorables condiciones. Poca renta. Razón Publicidad "Reclam", Santa Catalina, 27.

VARIOS

HABILITADO gestor de clases pasivas colegiado Laureano Martínez, Marina 16 y 17 bajo-centro. La Coruña

VENTAS

METODO de francés C.C.C. completo, con discos, seminuevo E. Vázquez. Fontelo. Betanzos.

CAFETERA de ocasión "Omega" Camino bajo de Juan Flórez 87.

SE venden toldos nuevos y usados. Fábrica de toldos Serrano. Luis Taboada. 15. Vigo. Representante: Ramón Portilla, Cubela, 114 (Monelos). Teléfono 5552.

NOVIOS. Muebles de castaño, económicos "Sergio", Federico Tapia, 32. Teléfono 5390.

REGALOS tácil. cómodos y selectos Colonias, Extractos, Lociones, Perfumes

San Andrés, 93 DROGUERIA CELTA

MAQUINAS de coser y aparatos de radio. Ventas a plazos desde 3'90 diarias, sin fiador. Informan: teléfono 4340.

VENDO tercera parte del vapor mixto "Luisa", de 250 toneladas, dirigirse a la Vda. de Ramón Cousillas, en Corme.

VENDO molinera, eléctrica, funcionando; dos pares piedras, uno treinta, Antonio Abalo, Avenida López Ballesteros. Teléfono 215. Villagarcía de Arosa.

PIANO-pianola como nuevo. Informan en esta administración.

¿QUIERE usted vender casas, automóvil da clase de objetos. En esta sección las ofertas.

Clasificación moral de los espectáculos de hoy

CINES

El único testigo (3).
Bahía Negra (3).
La envidiosa (S. c.).
Historia de un corazón (S. c.).
Rebeca (3 R.).
El piel roja (2).
La leona de Castilla (2).
Los amores de Carmen (3 R.).
Nacida ayer (3).
La brigada suicida (3).
No estamos casados (3 R.).
Juan Charrasqueado (3 R.).
No me abandones (2).
Su Majestad de los Mares del Sur (2).
Pandora (3).
El motín del Caine (2).

Suscripción pro instolación de la calefacción en el Asilo de Ancianos

Suma anterior, 147.995'80 pesetas.

D. Federico Nogueira, 1.000 pesetas; X. X. X., 200; en memoria de J. M. A., 100; V. C. P., 5; D. Isidoro Cobado, 10; D.ª Rosalía Santos, en memoria de María Santos, 50; Ayuntamiento de Vimianzo, 25; varios lonantes, 10; don Agustín Morado, 5; Sr. Nieto, 25; don Rufino Rey, 10.

Suma y sigue, 149.435'80 pesetas.

Gracias a Dios, los buenos sentimientos del pueblo coruñés se ven plasmados en esta continua ayuda a los pobres ancianitos del Asilo, los cuales hacen pública su gratitud a todos sus bienhechores.

Las obras de instalación continúan a ritmo acelerado, pero todavía hacen falta muchos miles de pesetas para poder dar término a la obra. Esperamos de todos la eficaz ayuda.

Los donativos se reciben en el propio Asilo, así como en todos los Bancos y Caja de Ahorros de esta capital; igualmente en la Sucursal del Banco Pastor en la villa de Vimianzo se halla abierta una cuenta, donde se pueden imponer los donativos para tan humanitario fin.

LEA Y ANUNCIESE EN EL IDEAL GALLEGO

El Ideal Gallego

EL TIEMPO Mejoramiento de las condiciones meteorológicas, pudiendo registrarse algún chubasco en puntos aislados. Abundante nubosidad de estancamiento con alguna llovizna, en el Norte, y probabilidad de alguna lluvia en el litoral mediterráneo. Las temperaturas extremas corespondieron a Alicante con 26 grados y a Soria con 7.

LA CORUÑA.—Presión, 756'55. Temperatura máxima, 18 a las 14'30; mínima, 12 a las 20'10; media, 15. Viento N. Lluvia, 0'7 litros.

Año XXXVIII.—Número 11.708.—Avenida de Rubine, 16 — La Coruña, Martes 9 de Noviembre de 1954 — Tfnos.: Redacción 1177 y 1594. Admón. 1542

Espuma de la semana

HABER CONSEGUIDO SIEMPRE HACER REIR A LOS NIÑOS HA SIDO MI MAYOR TRIUNFO, DICE GROCK

Grock, el famosísimo clown de universal renombre, ha dicho adiós para siempre a las pistas de los circos en que, a lo largo de más de sesenta años, actuó con tanto éxito. Con casi setenta y cinco de edad, una dolencia artrítica y muchos y muy notables recuerdos, Grock se retira definitivamente sin que le sirvan ya para nada sus enormes zapatones, su descomunal abrigo a cuadros, la calva, postiza y reluciente, y los guantes blancos e impecables con que se presentaba a un público que jamás se cansó de ir a aplaudirle.

Con Grock desaparece toda una era de risas que se repetían de circo en circo y de país en país, hasta de generación en generación. Porque esos niños que hasta hace unos días acudían a ver a Grock lo hacían acompañados de sus abuelitos que, a su vez, fueron a reirse con el payaso genial cuando eran niños. Y que todavía, hasta última hora, gustaban de volver al circo, con la excusa de acompañar a los pequeños, aunque en el fondo fuesen a reirse como en aquellos años lejanos ya de su propia infancia. Grock, que en realidad se llama Carlos Adrián Wettach, es propietario de una magnífica villa en la Riviera italiana, situada entre San Remo y Alassio y de otra casa en su Suiza natal. Compositor muy notable, políglota reconocido, doctor en filosofía por la Universidad de Budapest, el clown ha dicho a la hora de las despedidas definitivas que de lo que más orgulloso se siente es de haber conseguido siempre hacer reir a los niños. La música de sus risas —agregó—, esa música celestial que ahora no volveré a oir, pero cuyos ecos me acompañarán mientras viva. Y es que Grock —y también esto lo ha dicho con orgullo— no tuvo, para conseguir el aplauso del público cualquiera que fuese su nacionalidad, que recurrir nunca al chiste chabacano o a la frase indecente. Los niños, en tal caso, no se hubiesen reído y el payaso tuvo siempre la preocupación de observar la reacción de los pequeños. Mientras los niños se rían mi éxito será seguro. Y el triunfo, en efecto, lo ha acompañado por todas partes hasta el final.

LE QUITO UN CHEQUE A SU PADRE Y ESTUVO A PUNTO DE NO PODER CASARSE

Una muchacha ha estado a punto de no poder contraer matrimonio en la fecha prevista e incluso de tener un serio disgusto, nada menos que con la Justicia, porque quizás creyendo que la cosa no tenía importancia, se llevó del despacho de su padre un cheque. Resulta que, en vísperas de la boda de Eva Atkinson, que tiene veintidós años de edad, el padre de la novia le prometió comprarle un sombrero que, entre otras cosas, deseaba la muchacha. El buen hombre, atareado con toda esa serie de preparativos que son inevitables, se olvidó por completo del sombrero, que era por cierto de esos casquetes que ahora están de moda y precisamente de color rojo, según quería la interesada.

Eva, cuando ya estaba muy próxima la ceremonia, entró un día en el despacho de su padre, que acababa de salir de la estancia dejando sobre su mesa de trabajo varios cheques ya extendidos, por distintas cantidades. Precisamente se trataba de hacer unos pagos relacionados también con el acontecimiento. La chica tomó uno de los talones, el que creyó que, por la cantidad, le serviría para comprarse el sombrero y no volvió a ocuparse del asunto. Pero el padre, cuando se dió cuenta de que le faltaba uno de los cheques, advirtió al banco que había sido objeto de un robo o, en el mejor de los casos, de la pérdida del talón, cuyo número facilitó al establecimiento bancario. Y la hija del señor Atkinson fué detenida cuando se presentó, tan satisfecha, a hacer efectivo el importe del cheque.

Las cosas han podido arreglarse de tal forma que la boda no tuvo que aplazarse. Pero la muchacha hubo de comparecer ante un tribunal, horas antes de acudir a contraer matrimonio y los jueces la advirtieron de lo grave que es llevarse un cheque sin previo consentimiento del dueño de la cuenta corriente, aunque se trate del padre, y de los inconvenientes a que puede dar lugar.

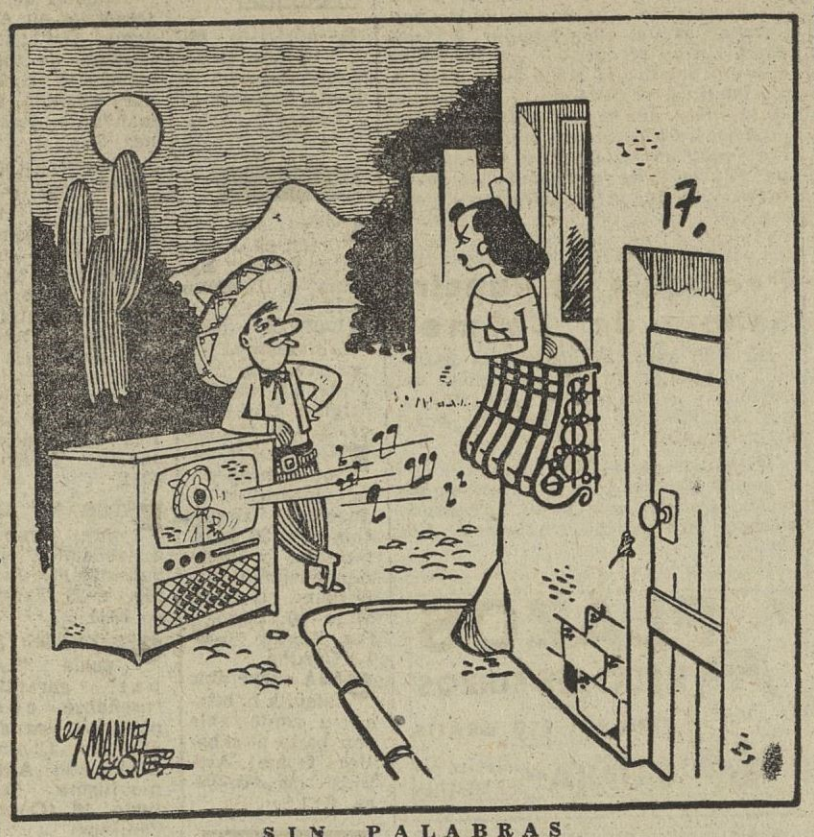

SIN PALABRAS

de lo VIVIDO a lo CONTADO

JABALI MUERTO A PEDRADAS Y NAVAJAZOS

YEPES (TOLEDO), 8. — Cuando trabajaba en el campo el obrero Paulino Rosadilla Aguirre, en las cercanías del inmediato pueblo de Ciruelos, se vió sorprendido por una manada de jabalíes, que huía perseguida por un perro. Una de las fieras se separó de la manada y Paulino emprendió su persecución y caza a pedradas, con tan buen éxito que acertó a darle en la cabeza, dejando atontado al jabalí, al que remató a navajazos. El animal dió un peso de cuatro arrobas. — (CIFRA)

ORIGINAL CONCURSO NOVELISTICO

MADRID, 8.—Una original convocatoria ha hecho pública la "Legión de Humor" para su primer concurso internacional de novela, con arreglo a pintorescas bases, entre las que figura la petición de un certificado de vacuna para los menores de edad y de una declaración jurada de haber leído el "Quijote", para los mayores. Los originales no podrán exceder de los cien folios a dos espacios en una sola cara, pero tampoco han de constar de menos de cien folios. Asegura que será premiada la obra que haga reir más al jurado y que en la valoración de la risa se incluye la que provoquen las recomendaciones que acompañen a cada original. Destaca la particularidad de que el premio es de una peseta efectiva y "será indivisible". — (CIFRA).

UNA IMAGEN DE LA VIRGEN, A MAS DE DOS MIL METROS DE ALTITUD

SORIA, 8. — Montañeros sorianos han colocado una imagen de la Virgen de las Nieves en la sierra de la Demanda, a 2.308 metros de altura. —(CIFRA).

ERROL FLYN, PERDIO EL AVION

BARAJAS, 8. — El actor de cine norteamericano Errol Flyn, que tenía pasaje para el avión de esta tarde a Tánger, se quedó en tierra por llegar cuando el avión despegaba del aeropuerto. Proyecta salir mañana a la misma hora. — (CIFRA).

DANNY KAYE, ARREMETIO CONTRA EL OTORRINOLARINGOLOGO

HOLLYWOOD, 8.—El actor cinematográfico Danny Kaye, y su agente comercial, Edwar Dukof, han sido citados a juicio por un médico que les acusa de haberle maltratado de obra anoche en el aeropuerto. El doctor Roland Marks, otorrinolaringólogo, ha manifestado que en una discusión que tuvo con el cómico y su agente acerca del aparcamiento del automóvil, fué maltratado de palabra y obra por ambos. —(EFE).

El Ideal Gallego

SE VENDE EN MADRID
En el Kiosco Pasapoga, Avenida de José Antonio, 39

Von Neurath es acogido cariñosamente al volver del cautiverio

Adenauer lo felicitó

FRANCFORT DEL MAIN, 8. — El barón Constantino Von Neurath llegó a Francfort del Main, en avión, procedente de Berlín, acompañado de su hija Winifred Von Mackensen. Cincuenta periodistas y fotógrafos se congregaron en el aeropuerto, mientras que la policía militar norteamericana y la alemana occidental montaban la guardia, pero no hubo multitudes que contener.

Von Neurath y su hija se dirigieron inmediatamente en automóvil a la finca del barón en Enwihigen, cerca de Stuttgart.

En Berlín, la policía alemana prescindió de toda clase de trámites de aduanas y pasaportes y permitió al ex diplomático alemán que saliera de la ciudad para Francfort, incluso sin un documento de libertad de la prisión de Sprandau, que lo identificara. En el aeropuerto se le dió una sala de espera especial, sirviéndosele café. Se le permitió subir al avión antes que los otros pasajeros que esperaban tras la barrera.

Uno de los ramos de rosas y claveles que se le entregaron era del doctor Heinrich Vockel, representante del Gobierno federal alemán. También le ha enviado un telegrama de felicitación el canciller Adenauer. Otro ramo de flores era del judío Ulrich Pfeiffer, que reside en Alemania oriental, quien ha hecho constar que Von Neurath había ayudado a sus amigos judíos durante el régimen nacionalsocialista.—(EFE).

* * *

BERLIN, 8.— El periódico "Nacht Depesche", protesta hoy contra el hecho de que el presidente de la República y el jefe del Gobierno, Heuss y Adenauer, respectivamente, hayan enviado mensajes de felicitación al Barón Von Neurath, puesto en libertad de la cárcel de Spandau.

Parece ser que en dichos mensajes se califican los años de prisión como "años de martirio" y el periódico comenta: "Von Neurath fué un criminal de guerra, como quedó sentado en el veredicto del tribunal y ha cumplido su sentencia, en cuyo caso no puede hablarse de martirio. O no fué un criminal de guerra y el tribunal resulta ser un grupo de personas que deseaban vengarse, y el juicio una farsa".—EFE.

Satisfecho por el triunfo de su partido

Pelikan
Tinta estilográfica

El antiguo Presidente Truman, alegre, muestra el titular de un periódico señalando la victoria electoral del partido demócrata

(Foto Associate Press)

Libro excepcional

LA TUMBA DE SAN PEDRO
Y LAS
CATACUMBAS ROMANAS

Con los hallazgos de las recientes excavaciones vaticanas

La B. A. C. anuncia a sus lectores la aparición de este libro excepcional:

Excepcional por el tema. Recoge fielmente los resultados de las recientes excavaciones vaticanas, con impresionantes fotografías uministradas por la Dirección de la Fábrica de San Pedro. Describe los primitivos cementerios cristianos de Roma extrayendo de la documentación toda la vida de la Iglesia primitiva. Y termina con una bellísima selección de los epitafios de las Catacumbas, en latín y castellano.

Excepcional por la autoridad científica de los tres autores: el padre Kirschbaum, S. I., profesor de Arqueología de la Gregoriana y uno de los directores de las excavaciones que han dado por resultado el hallazgo de la tumba misma de San Pedro; el doctor Junyent, ex profesor del Pontificio Instituto de Arqueología Cristiana de Roma, y el doctor Vives, ilustre historiador, secretario de la Balmesiana.

Excepcional, finalmente, por la riqueza de grabados que ilustran el texto, por la espléndida colección de 123 láminas, en papel estucado; por el rigor científico llevado por los autores a sus últimos detalles y por la presentación tipográfica.

El nuevo volumen de la B. A. C. no tiene en estos momentos equivalente en la bibliografía extranjera.

Precio, en tela, 90 pesetas. En piel de lujo, 130

Pida este libro a su librero, y si no lo tiene, a LA EDITORIAL CATOLICA, S. A. Alfonso XI, 4. MADRID