EL CORREO GALLEGO

DECANO DE LA PROVINCIA
Fundado en el año 1878

PRECIO: 2'00 PESETAS
Sábado, 7 de Septiembre de 1963

EL FERROL DEL CAUDILLO | GENERAL FRANCO, 152 TELEFONOS: 4089 y 1388 | AÑO LXXXVI | DEPOSITO LEGAL-C 7-195 | NUMERO 27.967 | SANTIAGO | PREGUNTOIRO, 29 TELEFONOS: 1427 y 1227

ATENCION, ATENCION
Cambio de modelos en el mejor saldo del
CAMPEON DEL CALZADO
PEPE RODRIGUEZ
Ahorre dinero visitándolo

CONSEJO DE MINISTROS EN EL PAZO DE MEIRÁS

Quedaron terminados todos los datos técnicos del dique seco de El Ferrol del Caudillo

Reunión del Consejo de Ministros, bajo la Presidencia del Jefe del Estado. --- (Fotos Diego).

Las obras importarán 575 millones de pesetas

ACUERDO SOBRE SUPRESION DE VISADOS DE SALIDA EN PASAPORTES ESPAÑOLES

NUEVOS RECTORES DE LAS UNIVERSIDADES DE BARCELONA, VALLADOLID Y LA LAGUNA

Se autorizan las obras de terminación del Museo de Santiago

LA CORUÑA — En la Delegación Provincial del Ministerio de Información y Turismo de La Coruña ha sido facilitada la siguiente referencia del Consejo de Ministros celebrado ayer en el Pazo de Meirás, bajo la presidencia de S. E. el Jefe del Estado:

PRESIDENCIA DEL GOBIERNO

Acuerdo por el que se remite a las Cortes el proyecto de Ley por el que se modifica la Ley de 12 de mayo de 1956 que aprobó los planes de obras de las islas de Fuerteventura y Hierro.

Decreto por el que se constituye la Comisión Coordinadora de Transportes.

Decreto por el que se da nueva redacción al artículo séptimo del Reglamento del Consejo Superior Geográfico.

Informe sobre la evolución de la coyuntura económica durante el mes de julio.

Recursos de agravios.

Autorizaciones de inversión de capital extranjero en cuantía superior al cincuenta por ciento.

Expedientes de trámite.

ASUNTOS EXTERIORES

Informe general sobre política exterior.

Propuesta de ratificación del convenio aduanero sobre carnets A.T.A., para la admisón temporal de mercancías.

Decreto por el que se nombra en representacón de España, Gobernadores del Fondo Monetario Internacionaly del Banco Internacional de Reconstrucción y Fomento.

Concesión de beneplácito a varios jefes de misión extranjera.

JUSTICIA

Expedientes de nacionalidad, reextradición, indulto y libertad condicional.

Acuerdo de subvención a la nueva parroquia de San Rosendo en el Ferrol del Caudillo.

EJERCITO

Decreto por el que se concede la Cruz de la Orden del Mérito Militar con distintivo blanco, de primera clase, pensionada, al brigada del Cuerpo de Policía Armada, don Francisco Moya Lozano.

Expedientes de trámite.

MARINA

Decreto por el que se asciende al empleo de general subintendente al coronel de Intendencia, don Luis Maldonado Girón.

Decreto por el que se nombra Jefe del Servicio de Intendencia, al general subintendente D. Juan Gea Sacasa.

Decretos por los que se resuel-

(Pasa a segunda página)

S. E. el Jefe del Estado, con los miembros del Gobierno, momentos antes de dar comienzo el Consejo de Ministros en el Pazo de Meirás

AYER, EN EL AYUNTAMIENTO

IMPOSICION DE LA MEDALLA AL MERITO CIUDADANO Y ENTREGA DEL TITULO DE CABALLERO DE COMPOSTELA, A DON LAUREANO LOPEZ RODO

Presidió el acto el Gobernador Civil de la provincia

Don Luareano López Rodó

En el Palacio Municipal, tuvo lugar en la tarde de ayer, el acto de imposición de la Medalla de Plata al Mérito Ciudadano, con Placa y entrega del Diploma en el que se le otorga el título de Caballero de Compostela, al Comisario General del Plan de Desarrollo, D. Laureano López Rodó.

Presidió el acto el Gobernador Civil, D. Evaristo Martín Freire, asistiendo el Alcalde de la ciudad, don Angel Porto Anido; el Cardenal Arzobispo de Santiago, doctor Quiroga Palacios; Director General de Administración Local, señor Moris Marrodán; el Subsecretario del Ministerio de Educación Nacional, señor Legaz Lacambra; el Secretario General Técnico de la Presidencia, D. José María Hernández Sampelayo; Rector de la Universidad, don Angel Jorge Echeverri, y demás autoridades compostelanas. Igualmente ocuparon sitiales preferentes los miembros del Consejo Asesor para la concesión de distinciones, los miembros de la Corporación Municipal y los Caballeros de Compostela que asistían al acto. También asistieron representaciones de las distintas entidades santiaguesas y numerosísimo público, entre el que se encontraba un elevado número de ex alumnos del señor López Rodó.

En el vestíbulo principal de la Casa Consistorial, y como es norma protocolaria, esperaba al recipiendario el secretario del Consejo Asesor, don José Fernández Vilas.

EL ACTO

Declarado abierto el acto por la presidencia, hizo su entrada en el Salón de Sesiones el Sr. López Rodó, a quien acompañaba su padrino en el acto de imposición, el Director General de Financiación Exterior, don J. Miguel Ruiz Morales.

(Pasa a segunda página)

OFICIALES ESPAÑOLES, EN FORMOSA

TAIPEH. --- Han llegado a esta capital tres oficiales españoles de las Armas, para recibir un curso de diez meses sobre las tácticas anticomunistas. Los oficiales son el coronel José Luis Arampula, el comandante José María de la Sierra, y el Mayor Francisco Perise. Esta es la primera visita de oficiales españoles a las escuelas militares de Formosa. En la foto, los oficiales españoles, en el aeropuerto, juntocon su Embajador y con militares chinos.

(Foto Europa Press).

LUMINOSOS DE PLEXIGLAS
LUCEN DE DIA Y DE NOCHE
SIN AVERIAS — CONSUMO MINIMO
PIDA PRESUPUESTO A:
PUBLICIDAD «RECLAM»
Santa Catalina, 27 LA CORUÑA
Fernando Villaamil, 30 EL FERROL

con suite condiciones de pago
pantalla negra
DAVIÑA Rúa del Villar n.º 20 SANTIAGO DE COMPOSTELA
GENERAL ELECTRICA ESPAÑOLA
PUBLICIDAD QUIMPA

Biblioteca de Galicia

Consejo de Ministros en el Pazo de Meirás

(Viene de primera página)

ven expedientes de la competencia del Departamento.

HACIENDA

Acuerdo por el que se pasa a las Cortes proyecto de Ley de bases de contratos del Estado.

Acuerdo por el que se remite a las Cortes un proyecto de Ley de pensión extraordinaria a favor de doña María Teresa Pereira Borrajo.

Decreto por el que se autoriza al Ministerio de Hacienda para prescindir del trámite de concurso en la adquisición de unos terrenos radicados en la provincia de Santander, con destino a la construcción de un Parador Nacional de Turismo.

Decreto por el que se autoriza al Ministerio del Aire para concertar directamente por razones de urgencia el estudio de proyectos de obras.

Expedientes sobre asuntos propios del Departamento.

GOBERNACION

Información sobre asuntos del Departamento.

Acuerdo sobre supresión de visados de salida en pasaportes españoles.

Decreto por el que se nombra Secretario General de Sanidad, a don José Manuel Romay Becaría.

Decreto de regulación complementaria de la Secretaría General Técnica del Ministerio.

Decretos por los que se autoriza la realización por concierto directo de los proyectos de nuevo hogar «José Antonio» (Almería) y «García de Paredes» (Cáceres) y de obras de adaptación en el edificio Monte Viejo para la instalación de un centro de recuperación de subnormales, en Palencia.

Decretos por los que se autoriza a los Ayuntamientos de Pulpí (Almería) y Bollús (Valencia), para adoptar sus escudos heráldicos municipales.

Decretos por los que se autoriza la contratación por el sistema de concurso de las obras de instalación de dos montacargas para elevar carretillas de correspondencia, desde la Sala de Dirección al muelle, en el Palacio de Comunicaciones de Madrid, y la adquisición de elementos especiales con objeto de automatizar el tráfico telegráfico en el centro de Madrid.

Decretos por los que se autoriza la adquisición por el sistema de concurso de un microscopio electrónico y una bomba de cobalto con destino al Instituto Nacional del Cáncer.

OBRAS PUBLICAS

Decreto por el que se nombra Subsecretario de Obras Públicas, a D. Vicente Mortes Alfonso.

Decreto por el que se nombra Presidente de la Junta Administrativa del Abastecimiento de Aguas a la comarca del Gran Bilbao, a don Agustín Plana Sánchez.

Decreto por el que se nombra Director General de Carreteras y Caminos Vecinales, a D. Camilo Pereira Soler.

Decreto por el que se nombra Presidente adjunto de la Junta Administrativa del Abastecimiento de Aguas a la comarca del Gran Bilbao a D. Pedro Martínez Artola.

Decreto sobre reserva del río Cabrera, para aprovechamiento integral del mismo, a favor del Instituto Nacional de Industria.

Decreto por el que se autoriza al canal de Isabel II para la compra de las acciones de Hidráulica de Santillana S. A.

Decreto por el que se suprime el puerto de la zona franca de Barcelona.

Decretos de personal.

Informe acerca de la capacidad de gastos del Departamento.

Propuesta de modificación de la plantilla de la Delegación del Gobierno en la RENFE.

Expedientes de obras, adquisiciones y otras materias de la competencia del Departamento (tres de carreteras, cuatro de transportes, catorce de obras hidráulicas y dos de puertos).

EDUCACION NACIONAL

Decretos reconocimiento efectos civiles a determinados estudios de las Universidades Pontificias de Salamanca y Deusto.

Decretos por los que se nombran Rectores de las Universidades de Barcelona, a don Santiago Alcobé Noguer; de Valladolid, a don Fidel Jorge López Aparicio, y de La Laguna, a don Antonio González González.

Decreto por el que se nombra Rector Honorario de la Universidad de Barcelona, a don Antonio Torroja Miret.

Acuerdo declarando de urgencia las obras de construcción de la Facultad de Ciencias de Barcelona.

Decreto por el que se declara monumento histórico-artístico la iglesia de Santo Tomé el Viejo, de Avila.

Decreto por el que se autorizan las obras de terminación del Museo de Santiago y de las Peregrinaciones de Santiago de Compostela.

Decreto por el que autoriza la adquisición de un edificio en Granada, con destino a la Escuela de Artes y Oficios.

Decreto por el que se crea una sección filial adscrita al Instituto Nacional de Enseñanza Media "San Vicente Ferrer", de Valencia.

Decreto por el que se crean once secciones filiales en diversos Institutos de Enseñanza Media.

Reconocimiento de Colegios.

Expedientes de trámite.

TRABAJO

Decreto por el que se aprueba la inscripción sobre infracciones y sanciones en materia de emigración.

Informe sobre asuntos varios del Departamento.

INDUSTRIA

Decreto por el que cesa D. Fernando de Rodrigo como Director General de Industrias Navales.

Decreto por el que se nombra Director General de Industrias Navales a don Antonio González Adalid.

Decreto por el que se declara de interés nacional a los solos efectos de posesión de terrenos, la fábrica de ferroaleaciones que proyecta instalar la Sociedad Ferroaleaciones Españolas S. A.

Decreto por el que se declara de interés nacional a los solos efectos de expropiación de terrenos la fábrica de aceros finos que instalará en Basauri (Vizcaya) la Sociedad Anónima Echevarria.

Decreto por el que se exceptúa de las formalidades de subasta y concurso la construcción de una celda de mil curies e instalación en el Centro Nacional de Energía Nuclear, "Juan Vigón" y se autoriza a la Junta de Energía Nuclear su contratación por concierto directo con el Servicio Militar de Construcciones.

Informe sobre desempeño de la Misión extraordinaria con motivo de la toma de posesión del Excelentísimo señor Presidente del Paraguay.

Informe sobre visitas a Vizcaya, Alava y Barcelona.

Informe sobre producción de energía eléctrica.

AGRICULTURA

Decretos por los que se declara de utilidad pública las concentraciones parcelarias de las zonas de Santa María de Gastrar, Santa María de Páramo y Santa Leocadia de Frige y Moirás (La Coruña); Germade San Martín de Piñeira y San Martín de Bascos (Lugo); Mota del Marqués y Barcial de la Loma (Valladolid); Calzada del Coto, Matanza e Isagre (León); Gordoa Luzuriaga (Alava); Villatoro y Avillanosa de Muño (Burgos).

Asuntos varios.

Expedientes de trámite.

SECRETARIA GENERAL DEL MOVIMIENTO

Informe sobre las próximas elecciones sindicales de las Juntas Sociales y Económicas de los Sindicatos Locales.

Informe sobre problemas formulados por el Sindicato de Transportes de Málaga.

Solicitud formulada por la Cooperativa Algodonera "Nuestra Señora de los Reyes", de Sevilla.

Informes políticos.

AIRE

Acuerdo por el que se pasa a las Cortes proyecto de Ley por el que se deroga la de 26 de diciembre de 1958, que creó la Junta Nacional de Aeropuertos.

Acuerdo por el que se pasa a las Cortes proyecto de Ley por el que se reorganiza la escala de ayudantes de Ingenieros Aeronáuticos.

Decreto por el que se reorganiza el Ministerio del Aire.

Decreto por el que se nombra Director General de Personal del Ministerio del Aire, al general de brigada del Arma de Aviación, Servicio de Vuelo, don Miguel Orduña López.

Decreto por el que se promueve al empleo de general de brigada del Arma de Aviación, Servicio de Vuelo, al coronel de dicha Arma y Servicio, don Mariano Cuadra Medina.

Ordenes Ministeriales, por las que se declaran lesivos a los intereses del Estado los acuerdos del jurado provincial de expropiación de Las Palmas de Gran Canaria, sobre expropiaciones para ampliación del Aeropuerto de Gando.

Expedientes de adquisición de material, ejecución de obras y franquicias arancelarias.

COMERCIO

Decreto por el que se nombra a D. Fernando Rodrigo Director General de Buques.

Decretos de reposición con franquicia arancelaria.

Posición de divisas.

INFORMACION Y TURISMO

Acuerdo por el que se remite a las Cortes el proyecto de Ley de zonas y centros de interés turístico nacional.

Decreto por el que se crea la Escuela Oficial de Turismo y se regula la concesión del título de "legalmente reconocido por el Ministerio de Información y Turismo", a los centros de enseñanza turística no oficial.

Informes y expedientes sobre asuntos del Departamento.

VIVIENDA

Decreto por el que se amplía la cuantía del préstamo a las viviendas de renta limitadas subvencionadas.

Decreto por el que se fija la renta máxima de las viviendas de renta limitada del grupo primero.

Decreto por el que se aplican las disposiciones contenidas en los artículos 1162 - 1631 - 1963 sobre compensación por razón de las obras pendientes de ejecutar en viviendas de proyección estatal.

Informes sobre asuntos diversos del Departamento.

Expedientes de gastos.

AMPLIACION A LA REFERENCIA DEL CONSEJO

A las tres de la madrugada, el Ministro de Información y Turismo, señor Fraga Iribarne, recibió a los periodistas españoles que se encuentran en La Coruña para ampliar la referencia de los acuerdos tomados en el Consejo de Ministros. Antes de entrar en el tema del Consejo, dijo que hoy, sábado, habrá dos inauguraciones importantes: la Emisora de Radio del Noroeste, instalada en el Mesón del Viento acto que se celebrará por la mañana y luego, por la tarde, a las siete, el Ministro de Información y Turismo, inaugurará el nuevo «Diario de Pontevedra».

Al referirse a lo tratado en el Consejo de Ministros, dijo que habían quedado terminados todos los datos técnicos para la construcción del dique seco de El Ferrol del Caudillo, que importará 575 millones de pesetas. Las características del dique son: 312 metros de eslora útil, 47 metros de manga y podrán entrar en él los mayores buques hasta 116.000 toneladas.

En cuanto al turismo el mes de agosto de este año alcanzó una cifra récord con 42 millones de dólares de ingresos.

GRAN TOUR A PARIS
Del 11 al 28 de Septiembre

EXCURSION A LOURDES, LOYOLA y COVADONGA
Del 22 al 28 de Septiembre

Pídanos informes
Viajes CANTABRIA
Gral. Franco, 2, SANTIAGO.

«SOY YO QUIEN ASUME LA RESPONSABILIDAD ANTE EL PAIS Y LA HISTORIA»

Declaración del Presidente de Vietnam del Sur

SAIGON, (Vietnam del Sur), 6.— «Soy yo y no mis consejeros el que decide y asume las responsabilidades ante el país y ante la historia ha proclamado el Presidente del Vietnam del Sur, Ngo Dinh Diem en una entrevista concedida ayer a un corresponsal extranjero en Saigon y publicada esta mañana en la capital survietnamita.

En la entrevista, el Presidente considera que una campaña de alcance y cuño internacional ha sido montada contra su Gobierno por lo que ese ha tenido que actuar energicamente y destruir la organización subversiva que solvientaba y subvertía el espíritu de los bonzos budistas y de los estudiantes. (Efe).

PETICION PARA QUE SEAN DEVUELTOS LOS TRES BONZOS REFUGIADOS EN LA REPRESENTACION NORTEAMERICANA

SAIGON, (Vietnam del Sur), 6.— El Gobierno sudvietnamita ha requerido oficialmente de la Embajada de los Estados Unidos en Saigón que devuelva a las auoridades del país los tres destacados monjes budistas que han buscado refugio y asilo político en la representación diplomática norteamericana.

Uno de los religiosos es el monje Thich Tri-Quang, consi tes más sobresalientes del moderado como uno de los dirigen vimiento de los fieles de Buda y cuya «estrategia» ha sido decisiva en la reciente campaña realizada por los bonzos y los fieles de esta religión contra el régimen del Presidente Ngo Dinh-Diem.

En los medios norteamericanos allegados a la Embajada se ha dicho que lo más probable es que se aborde el asunto de estos tres bonzos de la misma forma en que ya se trató el de otros dos que también buscaron asilo en la misión diplomática y, que, voluntariamente, la abandonaron. (Efe).

KENNEDY FUE MAL INFORMADO

SAIGON (Vietnam del Sur), 6.— El Gobierno sudvietnamita ha sugerido que el Congreso de los Estados Unidos proceda a una investigación para averiguar cuales han sido los organismos responsables de la errónea información que ha tenido el presidente Kennedy sobre la situación en este país del sudeste de Asia.

En un documento que ha sido distribuido en Saigon, el Gobierno del Vietnam del Sur manifiesta que el Presidente de los Estados Unidos ha sido equivocadamente informado acerca de recientes acontecimientos ocurridos en aquella nación, incluida la crisis budista.

En dicho documento, las autoridades sudvietnamitas manifiestan su desacuerdo con una observación formulada recientemente por el primer mandatario norteamericano, según la cual contienda contra las guerrillas comunistas que se libra actualmente en las jungias sudvietnamitas podría ganarse con un cambio en la política del gobierno de Saigón y quizá con una renovación de las personas que lo forman.

En respuesta a estas declaraciones de la Casa Blanca, el Gobierno sudvietnamita ha afirmado que se está ganado esta guerra contra las partidas rojas y que está ya cerca la completa victoria, según se agrega en el aludido documento. (Efe).

Ayer, en el Ayuntamiento

(Viene de primera página)

Seguidamente se dió lectura por el señor Fernández Vilas a la propuesta de concesión de las condecoraciones que en este acto se le iban a imponer, y por el secretario del Ayuntamiento, D. Pablo Piñeiro Ares, fué leído el acuerdo del Ayuntamiento Pleno de 16 de junio de 1962, en el que, aceptando la propuesta formulada por el Consejo Asesor, se le otorga al Excmo. Sr. D. Laureano López Rodó el título de Caballero de Compostela, con Medalla de Plata, Placa y Diploma.

PALABRAS DEL ALCALDE

Por el Alcalde le fueron impuestas al homenajeado las condecoraciones, y a continuación el señor Porto Anido hizo uso de la palabra, para agradecer, dijo, al señor López Rodó, su presencia en nuestra ciudad, la que tan gratos recuerdos guarda de su estancia en la misma. «Bien sabemos, señor —siguió diciendo el Alcalde—, que os enorgullecéis de ser un santiagués, y así nos lo habéis demostrado en reiteradas ocasiones, y de manifiesto están vuestros desvelos y preocupaciones por esta ciudad, que desde vuestra llegada como catedrático a su Universidad os ha acogido como un hijo más. Todavía está en el recuerdo de todos, por ser muy reciente, las zonas que ha poco eran simples campos, y soy hoy zonas urbanizadas, y avenidas que dan acceso a nuestra zona monumental, y que merced a vuestras preocupaciones por todo lo de Santiago, ha podido convertirse en realidades, gran parte de aquello que desde hace mucho tiempo eran aspiraciones de los santiagueses.

Conocéis, porque se os ha mostrado, el Gran Plan Comarcal de Santiago; sabéis de nuestras aspiraciones y de nuestras posibilidades, y tenemos la certeza de que seguiréis haciendo por nuestra ciudad y nuestra comarca cuanto esté a vuestro alcance y que redunde en beneficio de este desarrollo económico a que aspiramos».

CONTESTACION DEL SEÑOR LOPEZ RODO

Contestó a las palabras del Alcalde, el señor López Rodó, diciendo que únicamente la habilidad dialéctica del señor Porto Anido puede presentarle como digno de la gratitud de Santiago, por ser él precisamente quien está en deuda con nuestra ciudad, y olvidarlo —siguió diciendo el señor López Rodó— habría de calificarse de ingratitud, porque en ella inicié mi vida profesional, en las aulas de su Universidad, y bajo el Rectorado del señor Legaz Lacambra, he coadyuvado a la formación de numerosos alumnos, hoy destacados profesionales muchos de ellos, y que constituyen mi mayor satisfacción y orgullo. Aunque no he nacido en esta noble ciudad, me he sentido siempre íntimamente vinculado a la misma, y considerado como un hijo de ella; y desde hoy, y por haber entrado a formar parte de esta distinguida congregación de Caballeros de Compostela, me mostraré si factible fuera, todavía más santiagués».

«Nada de extraordinario he realizado por Santiago, sino simplemente el tratar de dar cumplimiento a justas aspiraciones, que como muy bien dice este gran Alcalde que es don Angel Porto Anido, conozco por haber vivido en esta moumental ciudad, y a la que aun a pesar de mi ausencia, he estado siempre ligado a ella. Agradezco estas condecoraciones que aun considerándome inmerecedor a ellas, se me otorgan, y de todo corazón deseo y confío en la prosperidad de Santiago».

Grandes aplausos acogieron las palabras pronunciadas por el Alcalde y por el señor López Rodó, quien fué felicitado por todos los asistentes al acto.

El Gobernador de Paraná pide ayuda a todos los brasileños

Sólo una violenta lluvia podría detener el voraz incendio que destruye los cafetales

CURITIBA, (Brasil), 6.— El Gobernador Ney Braga apeló hoy a la nación entera para que preste auxilio al Estado de Paraná, reducido a un desierto por un monumental incendio que esta arrasando cafetales y bosques de pinos.

OCHENTA MUERTOS

Las llamas y el humo han causado ya por lo menos ochenta muertos y dejado a más de doscientas mil personas sin hogar.

«Nuestra economía ha recibido un golpe apastante», manifestó Braga. «Necesitamos la ayuda de todos los brasileños para extinguir estos incendios. Acabo de visitar las zonas desvastadas. La destrucción de campos de cultivo y pastoreo ha transformado a Paraná en un desierto.

PUEBLOS DESTRUIDOS

La mayor reserva de pinos del país está en llamas, y el fuego ya ha destruído varios pueblos pequeños. El Gobernador, que ha pedido ayuda al Gobierno Federal ha enviado al Presidente Goulart a visitar las bonas asoladas por el siniestro, explicó que el incendio había alcanzado en el norte de Paraná, cerca de la frontera con el Estado de Sao Paulo, en cafetales secos donde la helada del seis de agosto arruinó las plantaciones.

Agregó que el fuego está arrasando ahora una vasta zona en dirección al Sur, y dijo que en estos momentos sólo una violenta lluvia podría detener su marcha destructora. (Efe)

Serán reagrupados los partidos de la oposición argelina

ARGEL, 6. — El que fué ministro de Estado del Gobierno provisional argelino, Hocine Ait Ahmed, ha declarado que había decidido renunciar a su cargo de diputado.

Dirigente de la oposición en el Parlamento argelino, Aite Ahmed que se halla «exilado» en su kabilia natal no acude a la Asamblea desde hace más de dos meses.

Ahmed ha puesto de relieve en su declaración, por otra parte, que era uno de los organizadores y animadores del «frente de fuerzas socialistas» formación política que se constituyó el pasado martes y que se opone a la celebración del referéndum constitucional del próximo domingo.

Este nuevo partido clandestino enfrentado al Gobierno de Ben Bella, se propone asimismo reagrupar la oposición en Argelia.

El «partido de la revolución socialistas», otra formación política clandestina, se ha unido al «frente de las fuerzas socialistas». Efe.

La integración racial, en Norteamérica

Los padres de los escolares negros de Birminghan presentaron una demanda ante el Tribunal Federal

BIRMANGHAM (Alabama), 6.— Los padres de los escolares negros han presentado una demanda al Tribunal Federal para conseguir la reapertura de tres escuelas de Birmingham que han sido cerradas para aludir la integración racial.

La demanda fué presentada al juez Soburuns del distrito federal por la abogada Constance Bakermotley, de la Asociación Nacional para el Progreso de la Gente de Color.

Se desconocen, por el momento de los detalles de la demanda judicial. (Efe).

SEIS NEGROS DETENIDOS

ENGLEWOOD (Nueva Jersey, EEUU.) 6.— La policía ha detenido hoy seis negros, en esta localidad, mientras realizaban una manifestación ante una de las tres escuelas para blancos donde ya habían acontecido protestas por parte de los integracionistas contra el alegado retraso en la realización de la integración racial. (Efe).

«DIOS HA HECHO A TODOS LOS HOMBRES IGUALES»

ANCHORAGE, (Alaska), 6. «Dios ha hecho a todos los hombres iguales» ha dicho el aviador blanco Kenneth Jay Fitts y para resolver valientemente el problema de la igualdad racial ha hecho entrar a su pequeño hijo Steve de 7 años en una escuela de negros de esta ciudad.

El hijo de este aviador, norteamericano, destinado en una base de las fuerzas aéreas en Alaska, debería haber ingresado «normalmente» en una escuela elemental de las denominadas «sólo para blancos», pero su padre ha querido dar alto ejemplo de voluntario y cristiano acercamiento a los negros y lo ha matriculado en la escuela de gente de color donde seguirá hasta terminar sus estudios elementales. (Efe)

Doña Carmen Polo realizó ayer una visita a Vigo

VIGO, 6. — La esposa de Su Excelencia el Jefe del Estado, doña Carmen Polo de Franco, ha llegado a última hora de la tarde a esta ciudad, procedente de Villagarcía y La Toja. Acompañaban a la ilustre dama la señora de Alonso Vega y la señora de Vigón y otras damas de su séquito.

Fué cumplimentada por las autoridades a su llegada. Posteriormente, al visitar algunas tiendas de objetos de arte, fué advertida su presencia por el público, que tributó a doña Carmen Polo de Franco cariñosas muestras de simpatía y respeto.

Después de visitar las instalaciones del Aero Club, en las inmediaciones del aeropuerto, doña Carmen Polo de Franco emprendió viaje de regreso a La Coruña. Cifra.

EL NIÑO

SUSITO BEN GIGIREY

SUBIO AL CIELO A LOS 2 AÑOS DE EDAD

Sus apenados padres, Manuel Ben Iglesias (industrial) y Martina Gigirey Vázquez; abuela paterna, Balbina Iglesias Viñas; abuelos maternos, Antonio Gigirey Nieto (industrial) y Dolores Vázquez Rey; tíos, primos y demás familia,

RUEGAN a las personas piadosas y de su amistad, la asistencia a la conducción del cadáver hoy, sábado, a las SEIS de la tarde, a la iglesia de Santa Susana, donde se celebrará la Misa de Angeles, y seguidamente el traslado de sus restos mortales al cementerio de Boisaca, por cuyos favores anticipan gracias.

Casa mortuoria: Rodrigo del Padrón, núm. 9 (Entrecercas).

LA FAMILIA NO RECIBE. Santiago, 7 de Septiembre de 1963.

Funeraria Compostela. — Raíña, 9.

†

Avelina Fernández García

FALLECIO EN LA MAÑANA DE AYER, HABIENDO RECIBIDO LOS SANTOS SACRAMENTOS.

D. E. P.

Su hermana política, María Calviño Payo; sobrinos, José, Dolores y Ramón Fernández Maquieira, Dolores, Román y Antonia Fernández Calviño; sobrinos políticos y demás familia,

RUEGAN una oración por su alma y la asistencia a la conducción del cadáver hoy, sábado, a las ONCE Y CUARTO, a la iglesia conventual de San Francisco, donde se celebrará el funeral de «corpore insepulto» y seguidamente el traslado de sus restos mortales al cementerio de Santo Domingo, por cuyos favores anticipan gracias.

Casa mortuoria: Travesía del Franco, núm. 2.

LA FAMILIA NO RECIBE.

Santiago, 7 de Septiembre de 1963.

Funeraria Compostela. — Raíña, 9.

LA NIÑA

Aurelita Rivas Rodríguez

SUBIO AL CIELO A LOS SEIS AÑOS DE EDAD.

Sus padres, Felipe y María de la Gloria; hermanos, Luis, Felipe, José, María de la Gloria, María del Carmen, Jaime, Manuel y Camilo, y demás familia,

RUEGAN una oración por su alma y la asistencia al acto del sepelio, que tendrá lugar hoy, sábado, a las doce de la mañana, favores que agradecerán.

Casa mortuoria: Calle Ortigueira, 14-1.º dcha.

El Ferrol del Caudillo 7 de Septiembre de 1963.

(Gran Funeraria)

Biblioteca de Galicia

La presa de ASUAN, el secreto mejor guardado del siglo

SETENTA Y CINCO MIL MILLONES DE PESETAS IMPORTA EL GIGANTESCO PROYECTO

Las obras sólo pueden ser visitadas de noche y con un permiso excepcional

Por MANUEL MINGOTE

Un reportaje Europa-Press, para EL CORREO GALLEGO

El nombre de Assuán es famoso en el mundo entero. Se sabe que está en Egipto y que allí se construye una gigantesca presa. Pero poquísimas personas conocen las características de esta importantísima obra de ingeniería, una de las más grandes de la historia.

Actualmente está en avanzado proceso de construcción. Sin embargo, los trabajos permanecen mejor guardados que muchos secretos de alta política internacional. Tal vez sea el secreto mejor guardado del siglo.

Para visitar Assuán se necesitan muchos meses de paciente espera, comprobaciones personales del visitante, consultas oficiales, objeto de la visita y un permiso especial para visitar, «de noche», ciertas partes de las obras. De día a la luz solar, las visitas están rigurosamente prohibidas.

Si se consigue el permiso, delegados oficiales de la presa no le dejarán a uno de la mano. Las fotografías se sacarán solamente en los sectores que ellos digan, en lugares bien determinados. Esta visita «conducida» es lo más parecido a uno de esos viajes turísticos, en que, a velocidad de vértigo, sólo se ve lo que el guía quiere.

A esta atmósfera altamente secreta de las obras sigue la ausencia total a cualquier referencia a la participación rusa en el proyecto. En los folletos explicativos redactados en inglés y en francés, se dice taxativamente que el proyecto es egipcio. En sus dieciséis páginas no se incluye ninguna palabra que se refiera a Rusia. Sin embargo, por una pequeña indiscreción se ha podido conocer que actualmente intervienen en las obras unos 3.000 técnicos rusos.

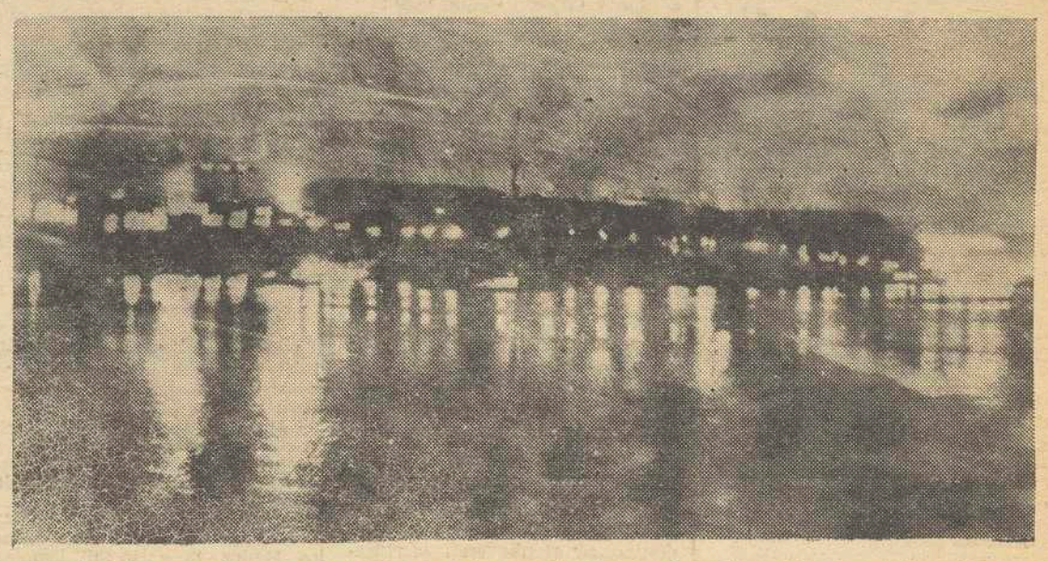

Los trabajos se realizan por la noche, cesando cuando el calor hace imposible la continuación (Fotos EUROPA PRESS)

ASSUAN Y EL PROBLEMA EGIPCIO

El problema egipcio es de crecimiento. Mientras las regiones productivas regables, permanecen constantes, la población aumenta sin cesar. Esto crea el problema de la alimentación, y, como derivación, la inestabilidad política y el malestar del país.

En 1927 la media de tierras cultivables era de 0,37 de un acre por persona, porcentaje que bajó en 1957 hasta 0,25 en las mismas condiciones de acre por persona. Un área equivale a 0,025 acres, lo que da idea del grave problema del país.

A ello hay unir las inundaciones periódicas que destruyen lo poco que se obtiene, y el azote que representa la destructiva fuerza de la sequía en otros periodos. Por ello se hizo necesario controlar las aguas del Nilo con el fin de obtener un mejor aprovechamiento de las pocas tierras productivas.

PRESUPUESTO SETENTA Y CINCO MIL MILLONES DE PESETAS

Los trabajos de esta gigantesca presa comenzaron en 1960 y su coste se eleva a los 442 millones de libras esterlinas, es decir, a unos 75.000 millones de pesetas.

Las obras deben estar terminadas para diciembre de 1964, y las ventajas que Egipto obtendrá serán las siguientes:

El área cultivable se incrementará en un millón de acres, de los que 700.000 se convertirán en regadío permanente: las irrigaciones estarán garantizadas; mejoramiento de drenaje y navegación por el Nilo; garantía contra las inundaciones; producción de diez mil millones de kilowatios anualmente; aumento del nivel del agua que mejorará la producción de energía eléctrica en varias presas secundarias; ahorro de 2,5 millones de toneladas de fuel-oil anualmente; un ahorro considerable de divisas al no tener necesidad de importar mercancías que se producirán ya en el país y un incremento en la renta nacional del orden de los 234 millones de libras esterlinas —16 360 millones de pesetas— anualmente.

En cuanto a sus características, la capacidad total del embalse será del orden de los 130.000 millones de metros cúbicos, de los que 70.000 millones serán para almacenamiento de operación y otros 30.000 millones como almacenamiento de inundación. El embalse tendrá una superficie de 4.000 kilómetros cuadrados, con una longitud de 500 y una anchura media de ocho kilómetros.

La altura de la presa sobre la base será de 111 metros, mientras que la longitud en la cresta tendrá 3.829 metros y la anchura en la base 980 metros

Uno de los varios túneles bajo la presa. Tiene dos kilómetros de longitud

Maqueta a escala, de alabastro, en la oficina central. Los visitantes han sido previamente seleccionados

- La moda del rapé -

LONDRES (Especial para EL CORREO GALLEGO).

La costumbre de tomar rapé que parecía estar declinando desde hace un siglo parece resurgir en la Gran Bretaña, oímos decir recientemente en el programa "Caleidoscopio" que semanalmente transmite la BBC de Londres.

Paseando por Haymarket, una de las calles más céntricas de Londres, llama la atención una vieja tienda con escaparate en forma de proa de barco bajo un rótulo en el que puede leerse: The Rasp and Crown. Es una de las pocas que quedan del siglo 18 y pertenece a una familia de gran abolengo en el mercado del rapé Fribourg y Treller. Contra todos los embates del modernismo la tienda ha vendido rapé durante más de dos siglos: ese polvito fino de tabaco que nuestros tatarabuelos solían aspirar por la nariz.

A principios del siglo 18 cuando se estableció la casa Fribourg y Treller el rapé era un negocio floreciente. También se vendían entonces cigarrillos, pero en cantidades insignificantes; el tabaco solía utilizarse más bien para facilitar el placer del estornudo. El Rey Jorge IV y las damas de la aristocracia dieron impulso a la moda y se elaboraban distintas clases de rapé para los clientes más exigentes.

El proceso de fabricación, del que formaba parte el cortado y el perfumado del tabaco, se hacía en grandes tarros de porcelana que todavía se utilizan en la actualidad.

En los libros mayores de la Casa The Rasp and Crown, que se conservan desde 1769, pueden leerse los nombres de los clientes famosos que fueron grandes aficionados al rapé, entre ellos Beau Brummell, la actriz Sarah Siddons, monarcas extranjeros y un nutrido grupo de políticos como Walpole y Disraeli. Sin embargo, la inclinación por el rapé comenzó a declinar en 1845 con la creciente demanda de cigarrillos y puros. Muchas casas especializadas en el ramo hubieron de cerrar.

En años recientes se ha vuelto a popularizar el rapé y hoy más gente que nunca practica el distinguido hábito de aspirarlo. Esto se debe en parte a que muchas personas han dejado de fumar por miedo a las consecuencias y también a que numerosos médicos que han descubierto los buenos efectos del rapé lo recomiendan ahora a sus pacientes para aliviar casos de alergia y algunas afecciones catarrales. Hay también quien ha vuelto al rapé por gozar simplemente del agradable cosquileo. (SIBBC.)

Margarita y Tony, en Atenas

ATENAS. — La Princesa Margarita y su esposo Tony, Lord Saowdon, han llegado a Atenas donde quedarán durante días. Los dos esposos son huéspedes de la Marquesa de Blardfort. La visita es estrictamen privada. La pareja pasará unos días en Spetsopoula, la isla privada de Niarchos y harán excursiones en el "Creolo", el fabuloso yate del magnate. En la foto, la Princesa Margarita y su esposo, son recibidos por el Embajador inglés en el aeropuerto de Atenas. — (Foto EUROPA PRESS)

Una profesora de Universidad da a luz cuatro niños

AUSTIN (Tejas), 6.—Una profesora de la Universidad de Tejas ha dado a luz cuatro niños. Son los primeros hijos de la Sra. L. Dreher, de 31 años de edad, que ya esperaba tener un parto triple. — (Efe).

Nuevo medicamento contra la viruela

LONDRES, 6. — Un nuevo medicamento destinado a sustituir la vacuna en la lucha contra las epidemias de viruela, ha sido descubierto, según se informa en la revista médica británica "The Lancet".

Según la citada revista el producto conocido por el nombre de "Bw-33-T-57" es sintético y de gran eficacia. — (Efe).

AUMENTAN LAS VOCACIONES TARDIAS EN COLOMBIA Y EN LOS PAISES VECINOS

MEDELLIN. — El Seminario de Cristo Sacerdote, para vocaciones tardías, ha ampliado su capacidad a 200 alumnos ante las numerosas peticiones recibidas de varias diócesis de Colombia y de los países vecinos.

El Seminario fué fundado hace cinco años en el caserío de La Ceja, no lejos de esta localidad, y ha estado preparando 150 aspirantes al sacerdocio cuya edad supera los 30 años por término medio.

Recientemente fueron ordenados por Monseñor Alfonso Uribe Jaramillo Obispo Auxiliar de Cartagena (Colombia), los cinco sacerdotes que componen la primera promoción.

MOTORISMO

Tres personas muertas durante un entrenamiento en Sao Paulo

SAO PAULO, 6— Tres personas han resultado muertas durante los entrenamientos efectuados en el autódromo Interlagos, cuando el brasileño Edmundo Andee Bonotti, embistió al público y, tras matar tres personas volcó. (Alfil).

PAKISTAN se cansa

«Norteamérica trata con más deferencia a los Estados neutralistas que a sus propios aliados»

Carta de Washington

WASHINGTON.— (Crónica C.A.M., especial para EL CORREO GALLEGO)

Sube la tensión entre los EE.UU. y el Pakistán. Este país, como Turquía, por ejemplo, como la misma Grecia y otros no pocos fáciles de encontrar, han demostrado una lealtad a toda prueba hacia Washington.

¿A qué se debe ese desfallecimiento en la buena amistad y esa posibilidad de tránsito hacia el campo neutralista y aun oriental?

Es una cuestión la más grave quizá entre las que se debaten estos días: Norteamérica, que no gana posiciones, está a punto de perder otra en uno de los puntos claves de la estrategia mundial; por el Pakistán puede correrse la influencia china hacia la India. Y eso es muy serio.

HAY UNA QUEJA DE KARACHI

Una queja, que más parece una acusación contra Washington. Este parece que está incapacitado para tratar y conservar sus buenas y útiles amistades. Parece como si éstas no les gustaran y buscara darles de lado para gozar de esa otra amistad con su enemigo de antes. A Kennedy lo rodean gentes con influencia nefasta a veces de tendencias progresistas, izquierdistas, claramente simpatizantes con el comunismo, que se encontrarían más a su gusto a la izquierda que a la derecha en política internacional.

La exposición de agravios respecto a Washington es clara:

—Washington trata con más deferencia y generosidad a los Estados neutralistas que a sus propios aliados— acusa Karachi.

Y lo confirma con hechos palmarios: a la India le está entregando las armas que recusa, al Pakistán. Y lo que la India, con Nehru en cabeza, ha bailado al son de Moscú con su pacifismo rojo, es un capítulo de la historia contemporánea que nos sabemos todos de memoria.

Esas armas van a ser útiles frente a la China: ésta, a pesar de todos los alaridos de Nueva Delhi no tiene, según Karachi, las intenciones bélicas que se le reprochan. Este invierno tuvo abierto el valle del Indo, por donde bajan siempre las corrientes invasoras del viejo Indostán y se detuvo, cuando la India estaba inerme. No va a atacar ahora que pudiere estar preparada. Todo ese juego son viejas artimañas del Nehru, para sacar armas gratis a los americanos.

En todo caso —argumentan desde el Pakistán— podía dar a Karachi las mismas armas por aliado, que da a la India por neutralista. Porque esas armas de seguro las emplean en Cachemira donde está en discusión con el Pakistán. De esta forma, Karachi, inerme, no se vería obligado a buscar la creación de una atmósfera de buenas relaciones con la China, por lograr de esta forma una seguridad que por la vía de las armas o de la buena defensa no obtiene.

HAY OTRO CAPITULO DE QUEJAS

Entre Karachi y Pekín se está produciendo un acercamiento progresivo, uno de esos flirteos diplomáticos que nos tiene acostumbrada la política internacional de nuestros días. Y a la inversa, con este motivo, se están aflojando los lazos entre el Pakistán y Occidente.

Karachi y Pekín se han encontrado al mismo lado del frente con la India. Más aún no tendría inconveniente en fundir sus armas en la lucha común contra Nehru.

Ahora mismo, han firmado esos dos países un acuerdo aéreo, en el que se le permite a la China utilizar los aerodromos del Pakistán. Ante ese hecho, sin explicaciones de ninguna especie, Washington ha suspendido «sine die» la entrega de un préstamo para esas mismas necesidades aéreas. No quieren darles los americanos 4.300 dólares para que arreglen los aerodromos y después los utilicen los chinos.

Eso es lo que dicen las dos partes.

Ahora bien, más importante que esa concesión de aeródromos o de acuerdos comerciales y fronterizos entre Pekín y las potencias occidentales, a las cuales cuales el Pakistán es y ha sido fiel hasta la lealtad absoluta; esos pactos son al OTASE y el Cento.

MAL PLEITO

Georges Bell, de misión en Karachi, está tratando de él.

Si los americanos pueden darse el beso de paz con los rusos más transcendencia tiene eso que un acuerdo sobre aeródromos en países vecinos. No se ve por qué Rusia puede acercarse a Washington hasta formar un verdadero eje, y Karachi no pueda tener un acuerdo intrascendente.

UBALDO DE LEON

Abandonada la búsqueda del submarino «Thresher»

WASHINGTON, 6 — La Marina ha abandonado la búsqueda del submarino «Threshcr».

Un portavoz informó que durante las operaciones realizadas, han sido descubiertos restos, pero no la estructura del sumergible ni los restos de las 129 víctimas que perecieron a bordo.

Como es sabido el submarino «Thresher» desapareció el pasado mes de abril.—Efe.

Biblioteca de Galicia

ALMANAQUE

SANTORAL

Sábado, 7 de septiembre.
Stos. Juan, Eusiquio, Memorio, dc.; Regina, vg., mr., Melchor Grodecz, s.j.
Sale el sol a las 5,48
Se pone a las 18,38.

CUPON DE CIEGOS

En el sorteo celebrado ayer resultó premiado el número, 151.

PROGRAMA DE LA T V

antes de elegir su televisor consulte en DAVIÑA

SABADO, 7 DE SEPTIEMBRE

PROGRAMA DE SOBREMESA

2,00: Carta de ajuste (Percy Faith y su orquesta).
2,15: Presentación.
2,17: Cada semana una historia.
2,30: Panorama.
2,45: Plaza de España.
3,00: Telediario (1.ª edición).
3,25: Historias de viva voz.
3,40: Todos los deportes.
4,00: La nueva geografía.
4,10: Doctor Hennery (telefilm seriado)
4,45: Final del programa de sobremesa.

PROGRAMA INFANTIL

5,45: Carta de ajuste (Melodías por Pierre Spier).
6,00: Walter y la Familia Corchea
6,30: Jim de la selva (telefilm seriado).
7,00: Telepequediario.
7,15: Un mundo para los niños.
7,30: Final del programa infantil.

PROGRAMA DE NOCHE

7,45: Carta de ajuste ("Alta fidelidad en los trópicos").
8,02: Flecha rota (telefilm seriado).
8,31: Viaje con música..., a Pontevedra.
9,00: Rey de diamantes (telefilm seriado).
9,25: El tiempo.
9,30: Telediario (2.ª edición).
9,45: Firmado, Pérez.
10,00: La otra cara del espejo.
10,30: Gran parada (Variedades para la noche del sábado).
11,30: Telediario (última edición, que incluye el resumen de la semana).
11,55: Suspense (telefilme seriado de largo metraje, dirigido por Alfred Hitchcock)).
12,55: Versos a medianoche ("La Giralda", Gerardo Diego). Momento musical ("Sevilla", Albéniz). Meditación.
1,10: Cierre.

CRUCIGRAMA

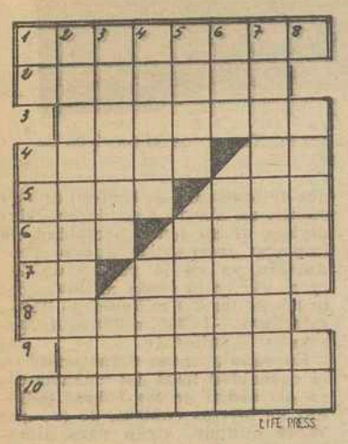

HORIZONTALES: 1.— Niños mejicanos. 2.— Molusco. 3.— Puébeles. 4.— Diosa de la agricultura.— Arroyuelo de Zurich que produce gran cascada. 5.— Licor. (al rev.) Afluente del Ebro. 6.— Chiflada.— Divinidad egipcia 7.— Letra griega.— Especie de tierra para bruñir 8.— (al rev.) Con manchas lívidas en los párpados. 9.— Recurriese. 10.— Criminales.

VERTICALES: 1.— Número romano.— Capital de un Estado africano 2.— Mujeres muy trabajadoras. 3— Labraria.— Diosa de la abundancia. 4.— Quites la vida.— Ría gallega. 5.— (al rev.) Sin humedad.— Planta. 6.— Hortaliza.— Salen al encuentro. 7.— Aceitoso 8.— (al rev.) Medidas de superficie.— Existe.

SOLUCION AL ANTERIOR
HORIZONTALES: 1.— Procurar. 2.— Pororar. 3. —Caladas. 4.— Coral.— Ña. 5.— Abis.— Cal. 6.— Era.— Lara. 7.— Ra.— Ralas. 8.— Errasen. 9.— Airosos. 10— Aseárase.
VERTICALES: 1.— PP.— Caeré. 2.— Recobrarás. 3.— Oraria.— Ríe 4. —Colas.— Rara. 5.— Ural.— lasoR. 6.— raD.— Calesa. 7.— Arañáramos. 8.— Salas.— Se.

Amador Suárez Corral
MEDICO DENTISTA
Suspende la consulta hasta 1º de Octubre.
Franco, 10-1.º — SANTIAGO

Capital de la Provincia

Llegó el «Guadalupe», con 53 pasajeros para este puerto

Matadero clandestino, descubierto por la Policía

LA CORUÑA (De nuestra Delegación)

En la mañana de ayer y procedente de Nueva York llegó a La Coruña el trasatlántico español "Guadalupe" que conduce con destino a nuestro puerto 53 pasajeros y 250 toneladas de carga la mayor parte de la cual está destinada a las obras de la Refinería Una vez concluídas las operaciones de descarga el "Guadalupe" zarpó con destino a Gijón y demás escalas

Entraron: "Tona Paz", de Gijón, con cemente y "Monte Navajo", a hacer consumo.

Salieron: "Cabo Silleiro", para Vigo, con carga general y "Villa de Orio", para Gijón, en lastre.

MATADERO CLANDESTINO

En las primeras horas de la madrugada de ayer se presentó en la Casa de Socorro de los Cuatro Caminos Manuel Insua López con domicilio en la calle Marqués de Figueroa 37 quien presentaba diversas heridas que le habían sido ocasionadas en agresión aunque primeramente el lesionado manifestó que se las había causado en una caída casual Posteriormente se personó en la Jefatura de Policía a fin de denunciar la agresión de que había sido objeto y al practicar los inspectores de servicio las averiguaciones pertinentes dieron como resultado el hallazgo en una cuadra inmediata a la vivienda del denunciante de un matadero clandestino en el que eran sacrificados animales que cuyo consumo no había sido autorizado El propietario del negocio pasó a disposición del Juzgado de Guardia

UN EXTRAÑO SUCESO PUESTO EN CLARO

LA CORUÑA, 6. — La Brigada de Investigación Criminal, después de una noche de desvelo, ha conseguido poner en claro un suceso que había planteado un fogonero de la Renfe que se presentó en la Comisaría para denunciar que fué secuestrado. El individuo en cuestión, que responde a las iniciales de V. E. A. de 40 años, de Monforte, no se había presentado al servicio para conducir una máquina hasta Ponferrada. A la Policía manifestó que había sido secuestrado por dos desconocidos que lo presentaron una placa de la Policía gubernativa y que les había acompañado hasta un lugar sito en la calle de Santo Domingo, donde le tuvieron retenido desde el pasado miércoles por la tarde.

La Policía llevó a cabo intensas investigaciones sin hallar el lugar señalado por el ferroviario que, no obstante, daba pelos y señales de lo sucedido.

Finalmente, los agentes de la autoridad pudieron comprobar que el pretendido secuestrado había estado por la tarde en grata compañía, razón por la que no se presentó a prestar servicio y temía ser despedido. En vista de ello creó la historia que contó a la Policía coruñesa.

El individuo en cuestión, que es casado, estaba prometido a una joven de esta capital a quien había dado promesa de matrimonio. Ha quedado detenido e ingresó en la cárcel por orden del juzgado número uno. — Cifra.

LESIONADOS EN AGRESION

Ayer fueron asistidos en la Casa de Socorro de los Cuatro Caminos los siguientes lesionados a consecuencia de agresiones:

—Milagros Veiga Martínez, vecina de Pastoriza, que presentaba erosiones en la región frontal y dedo índice de la mano derecha, de pronóstico leve.

—José Martín Suárez, de 43 años domiciliado en la Avenida de los Mallos 43 quien al disputar por cuestiones de trabajo con su patrón resultó con heridas contusas en las regiones biparietal occipital y frontal así como erosiones en mano y antebrazo izquierdo. Su estado fué calificado de reservado. El empresario Teodoro Benítez Gual domiciliado en Luis Cadarso 2-bajo presentaba erosiones y contusiones en la pierna izquierda y mano derecha de pronóstico leve. De todo estos lesionados se cursaron las correspondientes denuncias a la Jefatura de Policía.

LESIONADA CON UN PERDIGON

En la Casa de Socorro de "Miguel Servet" fué atendida ayer la niña María del Pilar Alemparte Aguilera domiciliada en Miguel Servet 28-tercero que al ser alcanzada por un balín disparado por una escopeta de aire comprimido resultó con una herida punzante en hemitórax derecho de pronóstico leve

EL DEPORTIVO - BETIS, DEL DOMINGO

Reina gran animación entre los aficionados blanquiazules por conocer de una forma que pudiésemos llamar oficial la auténtica valía del once deportivista, en vísperas de la primera confrontación liguera. El equipo visitante ha evidenciado en sus recientes actuaciones la buena puesta a punto de sus jugadores y todo ello unido al afán de los de casa de asegurarse la titularidad hará que sean muchos los aficionados que se desplacen a contemplar este interesante encuentro que dará comienzo a las cinco menos cuarto de mañana, domingo.

CAPITULO DE SUCESOS

Arrollado por un vagón del expreso Madrid-Vigo

ORENSE, 6.— Un hombre ha estado a punto de perder la vida al ser arrollado por un vagón del expreso Madrid-Vigo. Se trata de José Lusquinos Gago, de 61 años, el cual se cayó a la vía férrea desde el vagón en que viajaba, a la entrada de un túnel, cerca de la Gudina. Más tarde fué recogido por el maquinista de un tren de mercancías, que le trasladó a La Gudina, donde quedó hospitalizado en grave estado.—Efe.

UN MUERTO Y DOS HERIDOS GRAVES EN CHOQUE DE VEHICULOS

LEON, 6.— Una persona murió y dos sufrieron heridas gravísimas al chocar el automóvil de turismo en que viajaban con un camión.

El accidente se produjo en el término municipal de Sariegos. El turismo que conducía el industrial leonés Julio Sahagún González, al intentar adelantar al camión chocó con él. En la colisión murió instantáneamente Salvador Llamas García, uno de los ocupantes del vehículo de turismo y con lesiones gravísimas el conductor Julián González, primo de éste. (Cifra).

CRITICO TAURINO COGIDO POR UNA RES

MEDINA DEL CAMPO, (Valladolid), 6.— Durante la lidia de las reses corridas esta mañana con motivo de las fiestas y ferias de San Antolín, fué aparatosamente cogido por una de ellas el crítico taurino de «La Voz de Medina» Curro Castillo.

La cogida fué impresionante ya que el astado levantó a varios metros el cuerpo del crítico taurino que se encontraba en el ruedo realizando su cotidiana labor de informador.

Inmediatamente fué trasladado a la enfermería y, después de la cura de urgencia, a su domicilio Allí le fué levantado el apósito y fué objeto de una segunda cura pero en vista de la gravedad de la herida y de la pérdida de sangre que había experimentado, en una ambulancia fué conducido a la Residencia del Seguro de Enfermedad de Valladolid.

Su estado ha sido calificado de grave, ya que presenta herida en la región glútea izquierda, con desgarro del esfiuter de unos veinte centímetros de longitud y de otro doce de profundidad con estado de shock traumático (Cifra).

INCENDIO EN UN EDIFICIO EN CONSTRUCCION DE IBERIA

MADRID, 6.— A primera hora de la tarde se ha declarado un incendio en el edificio en construcción de la terminal de la Compañía Iberia Líneas Aéreas, sito en la confluencia de las calles de María de Molina y Velázquez.

Las causas se desconocen, pero se cree, no obstante que tuvo origen en un cortocircuito que prendió rápidamente en el plástico y corcho de la planta baja.

Nada más comenzar el fuego acudieron un coche-bomba, otro de primera salida, un tanque, el coche de la Dirección y otros servicios contra incendios. Los bomberos lograron sofocar el fuego en poco más de un cuarto de hora.

Delegación Provincial de Abastecimientos y Transportes de La Coruña

Precios de aceites comestibles

De conformidad con lo dispuesto por la Superioridad en la Circular nº 10/63, (B.O. del E. nº 179 de 27-7 63), por la que se modifican determinados artículos de la nº 8/62, reguladora de la Campaña Oleícola 1.962/63, se pone en conocimiento del público en general que las clases de aceite con destino a consumo de boca son las que a continuación se indican:

Aceites de oliva envasados, especificando su calidad, en régimen de libertad de precio.

Aceite de oliva envasados, especificando, su calidad, en régimen de libertad de precio.

Aceites le oliva virgen, a granel, hasta 3º de acidez, con especificación de su calidad, con libertad de precio y de tenencia Obligatoria tanto en almacén como en detallista.

Aceites de girasol, algodón y cacahuet, puros refinados y exclusivamente debidamente envasados, en libertad de precios.

Aceite de soja puro, refinado y envasado, al precio máximo de 20,00 pesetas, litro, neto, mas envase, cuyo, valor íntegro habrá de ser devuelto obligatoriamente al consumidor.

OBSERVACIONES

Queda prohibida toda mezcla, a granel o envasada, de aceites de semillas con aceite de oliva, en cualquiera de sus calidades.

Los almacenistas y detallistas vendrán obligados a tener siempre a disposición de sus respectivos clientes aceite de oliva virgen a granel, con acidez máxima de 3º. Está totalmente prohibida la venta de aceites de semilla mezclados con aceite de oliva, a granel o envasados, situados, en cualquier escalón comercial, así como los aceites de semilla a granel.

La Coruña, 4 de Septiembre 1.963
El gobernador Civil-Delegado
F/ Evaristo Martín Freire

Pueden dar la clave del accidente

Hallazgo de una caja de instrumentos donde se estrelló el «Caravelle» suizo

ZURICH, 6.— Los investigadores del accidente ocurrido a un "Caracelle" de Ewissair en el que perecieron 80 personas han encontrado en el cracter provocado por el aparato al estrellarse una caja de instrumentos que puede servir para comprobar la causa que motivó el accidente. Los técnicos creen que los instrumentos pueden facilitar datos y que tras un detenido y minucioso estudio será posible establecer la causa del accidente. (Efe)

ATERPIZAJE FORZOSO, POR FALSA ALARMA

HALIFAX (Nueva Escocia), 6.— Un reactor de la compañía aérea "Swissair" que se dirigía de Nueva York a Zurich tuvo que realizar un aterrizaje forzoso imprevisto en Halifax después de haber sido informado el piloto que una bomba había sido colocada a bordo.

Tres horas y media más tarde el aparato reanudaba su vuelo ya que tras un minucioso registro a bordo no se halló artefacto alguno. — Efe.

UNA AVERIA EN EL TREN DE ATERRIZJE

ZURICH, 6. — El origen del accidente del avión "Caravelle" que se estrelló el pasado miércoles, parece ser fué debido a una avería en el tren de aterrizaje.—Efe.

Captura de una embarcación contrabandista, en la ensenada de Chanteiro

En fecha reciente fué apresada en la ensenada de Chanteiro, de la ría del Ferrol del Caudillo, por una embarcación del servicio especial de vigilancia fiscal, la contrabandista «Essel» de matrícula inglesa y propiedad del armador Charlie Frezz, de Gibraltar.

A bordo fueron halladas 245 cajas de tabaco rubio americano (122.500 cajetillas) que la tripulación, compuesta por cinco hombres, que no opusieron resistencia, se disponía a alijar. — Cifra.

Con un borrico y una perra

Intenta dar la vuelta al mundo a pié

CORDOBA, 6.— Ha llegado a esta ciudad el súbdito austriáco, Wil Elm Pucher, que efectúa la vuelta al mundo a pie. Le acompañan un borrico y una perra. Afirma que se sufraga los gastos con la venta de cuadros que pinta del paisaje que recorre. Hasta ahora ha visitado Suiza, Francia, Alemania, Marruecos y Sahara.—Cifra.

Pintoresquismo rural

(Viene de última página)

tada sobre el ángulo izquierdo de la fachada, con balaustre en el campanario, es airosa y bien proporcionada.

Hemos observado que la iglesia del Son, aunque un poco más amplia, es de la misma factura que la anterior. Incluso el retablo recientemente pintado, es también neoclásico. Parece que este tipo de retablos adquirió carta de naturaleza por aquella comarca. Lo tiene además la capilla de Loreto, la iglesia de Miñortos, la de Argalo, etc.

Hasta la situación de estas dos últimas parroquias y las de Nebra, emplazadas en los rellanos del Barbanza y con horizonte despejado hacia el mar, tiene cierta afinidad.

Toda aquella zona de mar y montaña con sus pintorescas parroquias es digna de ser visitada y conocida por el turismo. A tal fin es urgente la [illegible] de la carretera [illegible]

LA BOLSA

Terminó la semana con una jornada mejor dispuesta. El negocio fué descreto, siendo los corros, quizá, mejor dispuestos el eléctrico y los de arbitraje.

El grupo bancario, estuvo, por el contrario, con menos actividad.

El cierre no modificó esta tendencia. De 80 valores cotizados, 29 suben, 18 bajan y 33 no varían, registrándose también dos primeros cambios.

BANCO HIJOS DE OLIMPIO PEREZ
FUNDADO EN 1847
CENTRAL: SANTIAGO - CERVANTES, 15
AGENCIA URBANA: GRAL. MOLA, 8
SUCURSALES: VILLAGARCIA - MUROS
COTIZACIONES FACILITADAS POR EL MISMO BANCO

BANCOS	
Exterior de E. ...	560,—
Central	1.045,—
Español de C.	1.283,—
H. Americano	892,—
Mercantil e In. ...	429,—
ELECTRICAS	
Viesgo	240,50
Leonesas	200,—
R. Zaragoza	187,—
FECSA	313,—
FENOSA	290,—
Cantábrico	219,—
Cataluña	212,—
Chorro	186,50
Española	365,—
IBERDUERO	408,—
Moncabril	154,50
Nansa	154,—
Sil	299,—
Sevillana	228,—
Madrileña	250,25
ALIMENTACION	
Aguila	648,—
Azuc. Gral.	195,—
Ebro	570,—
INMOBILIARIA	
Dragados	318,—
Encinar Reyes	58,—
Urbis	90,25
INSA	119,—
MINERAS	
Rif	485,—
Felguera	105,—
Ponferrada	692,—

MONOPOLIOS	
Campsa	171,50
Tabacalera	232,—
NAVALES	
C. Naval	105,—
PEBSA	118,—
Trasatlántica	163,—
Transmedit.	164,—
Levante	126,—
QUIMICAS	
E. Aragonesas ...	180,—
CEDIE	152,—
Explosivos	272,—
Hidronitro	125,—
Petróleos	606,—
Unquinesa	198,—
U. Resinera	192,
METALURGICAS	
Hornos	141,—
Seat	270,—
Aux. FF. CC.	150,—
FASA	580,—
M. Metálicas	26,50
M. y Construcción .	100,—
Santa Ana	94,—
Nueva Montaña ...	174,—
VARIAS	
Telefónica	192,—
FEFASA	103,—
SNIACE	305,—
A. y Comercio ...	65,—
M. de Madrid	192,—

Situación laboral en las minas de León y Asturias

LEON, 6, (Cifra).— No se registra variación sensible en la situación de los conflictos laborales de esta provincia, en relación a los días anteriores Por lo que respecta a la zona de Fabero, se han celebrado reuniones de productores y empresas con las autoridades laborales.

EN ASTURIAS

OVIEDO 6.— Conforme se ha indicado en anteriores informaciones, el próximo lunes, día 9, se admitirá la presentación de productores en los pozos y minas actualmente clausurados en Asturias, que, salvo minas de la Camocha, pertenecen todos a la cuenca del Nalón con un total de productores en paro de 14.794, cifra efectiva que viene siendo sensiblemente exagerada en alguna información de agencias extranjeras. En la cuenca del Caudal y, en general, en todas las restantes cuencas, las explotaciones se encuentran en normalidad. (Cifra).

Anúnciese en EL CORREO GALLEGO

RINCON AMENO

ECONOMIA

Tres irlandeses discuten los detalles para el entierro de un amigo.

—Podíamos suprimir el coche de parientes y amigos —dijo uno.

—Y también las flores —advirtió otro—. Así no habrá que pagar más que el coche fúnebre.

Entonces se oyó la voz del muerto que decía:

—Si me dais mi pantalón tal vez podré llegar a pie al cementerio.

LAS COSAS EN SERIO

El muchacho acaba de formular su declaración amorosa y espera ansiosamente una respuesta.

La joven dice:

—El matrimonio es una cosa muy seria. Déjeme usted que piense mi respuesta dos minutos

MIOPE

El recluta está tratando de convencer al doctor de que ve muy poco, con la esperanza de lograr que lo destinen a servicios auxiliares.

—Doctor, créame usted; yo no podría ver aún al enemigo a más de un metro de distancia.

—¡Ah! Muy bien. Entonces le declararemos útil para el cuerpo a cuerpo.

INSOMNIO

¿Qué toma usted para el insomnio?

—Una copa de vino a intervalos regulares.

—¿Y con eso le da a usted sueño?

—No; pero, por lo menos me deja satisfecho de mi falta de sueño

PEQUEÑA DIFERENCIA

—Tenía muchas ganas de verte, querida amiga. ¿Sigue dándote tan malas noches tu marido con su maldito sonambulismo?

—No, ya no.

—¿Se ha curado?

—Se ha caído.

NO ES IGUAL

—Oye, Antonio, ¿qué le pasa a tu mujer? La he encontrado llorando.

—Es que me ha desahuciado el médico

—Pues no te apures, hombre. Ya sabes que los médicos se equivocan muchas veces.

—Sí, desde luego...; pero el mío es el casero.

EXIGENCIAS

—Cámarero, ¿de qué año es esta botella?

—De 1914, señor.

—¿Y el vaso?

JUSTO CASTIGO

Juez.—Menaree que su cara no me es desconocida.

Acusado.—He sido profesor de piano de su esposa.

—Juez.—Treinta años de trabajos forzados.

En San Sebastián

Recepción en honor de los marinos del buque escuela «SAGRES»

SAN SEBASTIAN, 6.— En el Ayuntamiento se celebró una recepción en honor de la oficialidad y guardiamarinas del buque escuela portugués, Sagres", anclado en el puerto de Pasajes. Asistieron el Embajador de Portugal y autoridades provinciales y locales. Por la noche, el embajador y el comandante del barco ofrecieron a bordo un agasajo en honor de las autoridades españolas. (Cifra).

Banco de Crédito Industrial

REUNIONES EN SANTIAGO

El Comité Ejecutivo de Banco de Crédito Industrial ha elegido Galicia y concretamente nuestra ciudad para sus reuniones en los días cinco y seis de este mes.

Este Banco recién nacionalizado está presidido por el ex-ministro de Industria, don Joaquín Planell y forman su comité el Subsecretario de Industria, Directores Generales del Tesoro, Expansión Comercial Secretario General Técnico de Industria y Asesor del mismo Departamento y está dirigido por nuestro paisano González Robatto.

Nuestra bienvenida y la expresión de nuestro deseo de que la muy importante ayuda financiera que este Banco viene Prestando en cifras muy interesantes (acaso los cuatro mil millones de pésetas otorgados este año) alcancen de forma sensible a la industria interesada de esta Región con ansias de renovación y expansión.

Biblioteca de Galicia

Mañana en la Residencia interesante choque Compostela-Turista

Mañana jugarán en el campo de la Residencia, Compostela y Turista, en un encuentro de carácter amistoso que ha despertado mucho interés.

El conjunto vigués vendrá a Santiago dispuesto a conseguir el triunfo, pues si bien no habrá ningún punto que dirimir el sólo hecho de enfrentarse con el Compostela, considerado como uno de los "gallitos" de la próxima competición, hará que los vigueses rematen sus esfuerzos con objeto de demostrar que ellos también pueden tener sus aspiraciones en el torneo.

El Compostela presentará su mejor equipo a fin de darle el debido acoplamiento, con vistas al partido del próximo día 15 que se jugará en Ferrol, en cuyo encuentro el Compostela tiene cifradas sus esperanzas con miras a encabezar la tabla de clasificación desde la primera jornada.

Mañana, pues, los aficionados compostelanos podrán juzgar la potencialidad del equipo de sus preferencias, y los jugadores, estamos seguros harán todo lo posible para dejar satisfechos a sus seguidores. El partido comenzará a las cinco y media de la tarde.

Preparativos para la Vuelta Ciclista a Cataluña

PARTICIPARA EL «AGUILA DE TOLEDO»

BARCELONA, 6. — La Vuelta Ciclista a Cataluña que se celebra por XLIII vez, está dando sus últimos toques a la edición de este año.

Los locales de la sección ciclista de la Unión Deportiva de Sans, se hallan repletos de aficionados que trabajan afanosamente en la preparación de los dorsales que deben llevar los participantes, las placas para las máquinas, organización de coches seguidores, caravana publicitaria, etc. Todos los componentes activos de la sección ciclista están en sus puestos y cada uno procura que todo esté a punto para cuando llegue el momento de la avalancha de corredores se presente en el lugar indicado por la organización, donde deberá efectuarse el precintaje.

Muchos son los corredores que han llegado a Barcelona y de un momento a otro se espera también la llegada del corredor toledano Federico Martín Bahamontes que, a pesar que ha podido solucionar favorablemente para la organización, la cancelación de algunos contratos aun mañana por la mañana correrá en París, para tomar el avión que ha de trasladarle a Barcelona— y llegar a tiempo para el precintaje de su máquina. De todas maneras aunque el corredor no llegue a tiempo por cualquier causa fortuita, son tantas las ansias de que el "Aguila de Toledo" participe en la "Volta" que se lo darán toda clase de facilidades. Los corredores extranjeros que intervendrán en la Vuelta, a pesar de su clase, no se consideran temibles. Los nombres que se barajan como posibles ganadores, son los de Bahamontes, Pérez Francés y Angelino Soler, por este orden. — Alfil.

El sorteo de las Copas de Europa se celebrará en Tarragona

BERNA, 6.— En Tarragona (España) se celebrará el sorteo de los partidos de fútbol correspondientes a la segunda ronda de las Copas de Europa para campeones de Liga y ganadores, según ha anunciado la Federación Europea de Fútbol. El sorteo se celebrará el próximo 18 de octubre. (Alfil)

ESTO, LO OTRO Y LO DE MAS ALLA

EL BENFICA

Después del "Torneo Carranza", se dice que de los cuatro conjuntos que allí actuaron, el portugués fué el mejor de todos, siguiéndole en méritos el Florentina.

Los equipos españoles Barcelona y Valencia, bajaron bastante en relación a sus contrarios.

FEDE Y COMPAÑIA

Bahamontes llevará consigo como gregario, al guipuzcoano Otaño para que le acompañe en la Vuelta a Cataluña.

El día siete correrá en París el "Criterium de Ases", y en avión irá a Barcelona para iniciar "La Volta".

Raul Remy, director del equipo que encabeza el "Aguila de Toledo", lo ha compuesto a base de Otaño, Campillo, Carrasco y seis corredores franceses más.

CAMBIO

El ex jugador atlético Merodio, ha sido alineado por el Real Murcia, en su encuentro amistoso del pasado domingo, como extremo izquierda.

HUELLAS DACTILARES

Nuevo refuerzo para la Real Sociedad. Se trata del jugador navarro Claurriz, quien a última hora de la tarde de ayer suscribió su ficha por el equipo albiazul.

SALVADA LA CRISIS

Ya tiene, después de la crisis, presidente el Indauchu único conjunto de Segunda División de Vizcaya.

Don Esteban Valdés, a quien acompaña en la vicepresidencia el que muchos años fué presidente del Club, don Jaime Olaso.

El domingo jugó el conjunto en Gareliano. Nos gustó y perdió por el tanteo de tres a uno frente al Burgos, también Segunda División.

ENTRE CARIOCAS

El encuentro de la décima jornada del Campeonato carioca, jugado en el Estadio de Maracaná, el Botafogo derrotó al Vasco de Gama por dos tantos a cero. Los tantos fueron marcados por Elton en el primer tiempo y por Amoso en el segundo.

REFUERZOS

El Murcia ha fichado al extremo del Levante, Hora y al portero del Córdoba, Piñol, y realiza gestiones para conseguir el traspaso de Cardona, que hoy día figura en las filas del Elche.

TIXEIRA DA GOMA

Laboratorio del doctor Daporta González
ANALISIS · TRANSFUSIONES DE SANGRE
SERVICIO AUTORIZADO OFICIALMENTE
Cno del Villar, 64 — Teléfono 1489
SANTIAGO DE COMPOSTELA

PLANTILLA DEL FERROL

ECHAVE, un jugador del Bilbao que milita en el Racing

ESPERO SER EL MAXIMO GOLEADOR Y LLEVAR EL EQUIPO A SEGUNDA

—¿Dónde empezaste a jugar?

—En el Zarauz Juvenil y en la Selección de Vizcaya.

—¿...?

—Luego pasé al Atlético de Bilbao.

—¿Qué puesto ocupabas en él?

—Extremo izquierda.

—¿Cuántos años estuviste en el Atlético?

—Cuatro.

—¿Qué número de partidos has jugado en Primera División?

—Veinticinco.

—¿Y cuántos goles marcaste en esos encuentros?

—Fueron doce o así. No recuerdo.

La charla es con un futbolista. Se llama Salvador Echave Aristi que actualmente milita en las filas del Club Ferrol. Echave está en Ferrol para cumplir con los deberes militares. Y Echave es un joven muy simpático. Se expresa bien, denotando un acento vasco.

¿Cómo fué el fichar por el Ferrol?

—Porque no tengo más remedio que fichar aquí si quiero jugar al fútbol.

La respuesta tiene su explicación. Esta la tiene el lector, habida cuenta de que Echave cumple en la ciudad departamental el servicio militar y el único club con aspiraciones —como las del jugador— es por estas latitudes el equipo verde.

Pero la charla sigue, Echave con sencillez, me suelta.

—¡Y lo hago muy a gusto!

—¿Qué esperas hacer en el Club Ferrol?

—Subirle a Segunda de una vez.

—¿Cuenta el Ferrol con equipo para asconder?

—¡¡Sí!! Sin ningún género de dudas.

—¿Cuántas veces estuvo Echave castigado?

—Ninguna. Soy buen chico.

—Me refería a los castigos federativos.

—Sí. Soy un buen chico.

—Echave, ¿has seguido la liguilla de ascenso a Segunda?

—Sí.

—¿Y qué te pareció el "caso" Ferrol - Abarán?

—Lo sentí mucho al ver que no subió el Ferrol.

—¿Y por qué? ¿Ya pensabas entonces en venir para él?

—Ya sabía que venía para El Ferrol.

—¿Conoces algún equipo del primer grupo de Tercera División?

—No.

—¿Quizá por referencias?

—Tampoco.

—¿Y los temes?

—Eso nunca.

Echave lleva siete años jugando al fútbol. Igual le da estar de interior que de extremo izquierda. Estos puestos son sus favoritos desde los quince años en que empezó a jugar. Y pese a no conocer a los equipos gallegos de Tercera, vean lo que opina acerca del Compostela - Ferrol, que abre liga para el Club verde:

—Creo que ganaremos.

—¿Seguro?

—De aquí no me apeo.

—Bien. ¿Qué te parecen tus compañeros de equipo?

—Son todos unos buenos chicos y unos buenos jugadores.

—Habla de la Directiva.

—Se porta bien con todos y hace todo lo posible por lograr el ascenso.

—¿Qué le dices a la afición?

—Que anime mucho, pues nosotros haremos lo posible por subir a Segunda División.

—¿Piensa Echave marcar muchos goles en la temporada que empieza?

—Espero ser el máximo goleador del Grupo.

—¿Quieres arriesgarte?...

—En el campo lo hago siempre por defender los colores de mi equipo.

—¿Qué puesto le concedes al Bilbao a final de temporada?

—Entre los cuatro primeros.

—¿Cómo te han ido los pronósticos?

—Siempre acerté.

Esperemos que prosiga la racha, y que con Echave, el futbolista que cumple el servicio militar en el Cuartel de Instrucción, el Ferrol salte a Segunda División.

COUSELO

Esto pasa

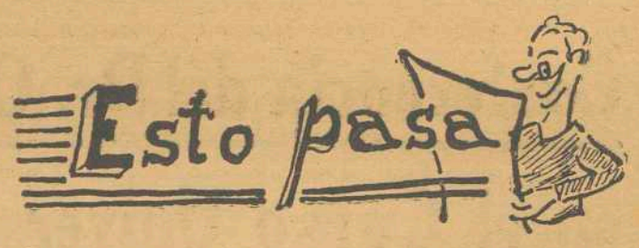

EL PARTIDO DEL SIGLO

En el campo del Xeixo (Castiñeiriño) tendrá lugar mañana, día 8, un memorable partido entre viejas glorias (casados) —aquí no cabe eso de «vetustos petardos»— y promesas (solteros).

Es admirable el humor de esta gente que, por medio de un partido de futbol ventilan sus antagonismos deportivos y de los otros. Después del encuentro, seguro que habrá una gran lupandada que finalizará como siempre en abrazos fraternos entre los equipos rivales, exaltación de la amistad y cantos regionales.

Valdría la pena presenciar esta lucha entre esos viejos futbolistas, panzudos ya por el peso de los años, y esos promesas que vienen sustituyendo a aquellos otros en el difícil arte del balompié. No faltarán las consabidas gaitas, ni los ferriños ni el pandero, para que el ambiente no desmerezca de esa paisaje bucólico que rodea la zona de «Vuelva usted mañana». Quizás el espíritu de Carmiña Castro Retén, gran admiradora de aquel paisaje del Castiñeiriño, que fué donde conoció a su Gerardo después de la pedrada que recibió en el «coco», haga el saque de honor.

Quizás no haya futbol de categoría, pero lo que es deportividad sí la habrá. Será un buen ejemplo para aquellos futbolistas con pretensiones de conquistar un puesto en los grandes equipos a base de ir buscando las canillas de sus contrarios para grabar en ellas la punta de su borceguí.

NENE O LA MALA SUERTE

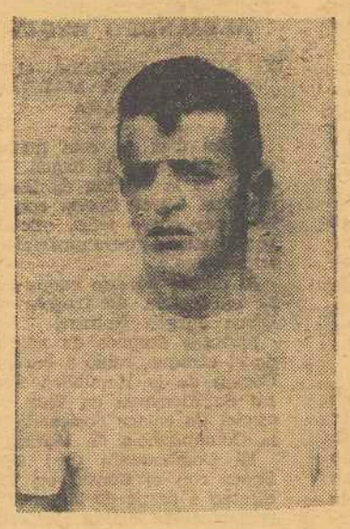

Ese gran futbolista santiagués que es Nené continúa siendo uno de los más castigados por el infortunio, en la carrera futbolística. Anteayer, sin ir más lejos, fué probado por el Lugo en un partido amistoso que el equipo de la ciudad de las Murallas romanas jugó contra el Orense. Nené, como es lógico no pudo dar un rendimiento normal, pues sin entrenamientos de ninguna clase y dedicado a una labor nocturna que agota las fuerzas físicas del más robusto de los mortales era cosa que se presentía.

Por noticias particulares sabemos que Nené demostró tener conocimientos del futbol, pero su labor no llegó a satisfacer a los regidores del Lugo.

Nené es sin duda uno de los mejores jugadores que dió la cantera santiaguesa. Sin embargo, nunca tuvo la suerte de contar con una buena preparación física a causa de su oficio. El día en que Nené se encuentre con un descanso de un par de meses y se dedique a entrenar diariamente podremos conocer todos la valía real del magnífico jugador.

En este sentido me expliqué con un directivo del Lugo. No sé si mis sugerencias tuvieron o no algún valor, pero estoy seguro que si el Lugo se desprende definitivamente de Nené habrá perdido un valioso elemento.

Hay personas que nunca tuvieron suerte en la vida, como Nené. Sin embargo, otros elementos, sin clase ni categoría han alcanzado buenos fichajes por medio de un apoyo que siempre le faltó al notable jugador de San Cayetano.

EL PARTIDO DE FERROL

Nunca creí que el partido Ferrol - Compostela hubiera despertado tanto interés en Santiago. Son numerosísimas las excursiones que se organizan para presenciar la primera victoria del Compostela, según dicen algunos.

El caso es que nos daríamos por satisfechos que ese interés por las cosas del equipo de Marín continuará por muchos lustros. No hay duda de que el Compostela con todos sus errores, que los tiene como todo mortal, logró sacar del marasmo a una afición desilusionada e indiferente.

Si el Compostela lograra arrancar algún punto en Ferrol habrá poco menos que el fiesta local en Santiago. O regional, quizás, por que el Compostela es más popular en toda la región que la caldeirada de meigacho. Que me lo digan a mí, que por no hacer las gestiones debidas para que el Compostela fuese a jugar a Vivero en agosto, por poco me nombran Hijo Nefasto e Indeseable de mi pueblo natal.

TRAVIESO

Aumentan las cuotas de los socios del CELTA

Ayer y como estaba anunciado, se celebró en la Casa Sindical la Asamblea del Real Club Celta de Vigo.

El tema central, era la propuesta de aumento en las cuotas de socios que ya había sido anteriormente sometida al criterio de la Junta Económica la cual una vez enterada de la situación del club y estados comparativos, consideró necesario el aumento.

Pero correspondía a los señores compromisarios pronunciarse en última instancia, tanto a favor, como en contra

Y una vez abierta la sesión, se procedió a dar lectura de los informes referentes a cifras de ingresos por partido, detalle de los gastos, cantidad de estos en cada partido, que es considerable. Todo ello para ir entrando en el meollo de la cuestión

Han pedido la palabra varios señores compromisarios, expresando sus puntos de vista y aclaraciones, que la Presidencia complació adecuadamente.

El debate, siempre dentro de un elevado tono de celtismo, se fué concretando en los porcentajes y categorías, interesándose cada cual en sus respectivas zonas y pensando en la economía particular, que también es digna de tenerse en cuenta; como también han sabido tener en cuenta todos los asambleistas, lo cierto de la afirmación del Sr. Barreras, sobre la conveniencia de una medida que ya debió haberse decretado hace años Las necesidades del Celta no permiten mantener unas cuotas que no han sido elevadas desde hace siete años.

Al final se aprobaron los aumentos propuestos por la directiva que han quedado así. Tribuna 110 pesetas (antes 75) Tribuna lateral 90 (antes 60) Preferencia descubierta 75 pesetas (antes 50) Grada de Río. 80 (antes 50) Grada de Gol 45 (antes 28) y Marcador 35 (antes 22). Estas cuotas son mensuales.

DERVICHE

AJEDREZ

Pérez hizo tablas con Trifunovic, en el Torneo Capablanca

LA HABANA ,6.— El ajedrecista español Francisco Pérez y el yugoslavo Peter Trifunovic han hecho tablas en la octava ronda del II Torneo Internacional Capablanca.

Pérez figura en el puesto 13 con 4 puntos. (Alfil).

Juegos Mundiales Universitarios

España venció en esgrima, en las ú timas competiciones

PORTO ALEGRE 6. — En las Juegos Mundiales Universitarios se han registrado los siguientes resultados:

Atletismo: Peso femenino: 1.— Tamara Press (Rusia) 17,29.

Longitud, femenino: Tatana Schelkavona (Rusia), 48.

110 metros vallas, masculinos: 1.—Anatoli Mikhailof (Rusia), 14".

400 metros: 1.— Adrián Metcalfe (Gran Bretaña), 46".

Disco: Gaetano Dalla Pria (Italia), 51,63.

Water polo: Japón venció a Africa del Sur por 5-2.

Posiciones finales en esta competición:

1.— Hungría (Medalla de Oro); 2.—Rusia (Plata); 3.— Brasil (Bronce).

Esgrima. (Clasificación).

1.— Polonia (Medalla de Oro); 2.— Hungría (Plata); 3.— Italia (Bronce).

Baloncesto: Brasil derrotó a Perú; Cuba a Uruguay

Balonvolea: Rusia a Checoslovaquia; Portugal a Uruguay.

Rusia se ha asegurado, con su victoria, la Medalla de Oro, mientras que Checoslovaquia y Brasil disputarán las Medallas de Plata y Bronce.

En balonvolea femenino, Brasil venció a Chile.

Tenis. Individual femenino (semifinales): Rusia vence a Italia.

Checoslovaquia a Francia.

Doble masculino Japón gana a Francia e Italia a Alemania.

Después de estas pruebas, las medallas logradas por los diferentes países con las siguientes:

Hungría, 14 de oro, 11 plata, 4 bronce: Japón 7-24; Rusia 6-6-2; Alemania, 4-5-8; Gran Bretaña, 2-1-2; Polonia, 2-1-0; Francia, 1-1-1. — Alfil.

Abultado triunfo del Barcelona, sobre el C. Universitario de Méjico (6 - 1)

MEJICO, 6. — El equipo español de fútbol C. F. Barcelona, ha vencido en el Estadio de la Ciudad Universitaria de esta capital al Club Universidad por seis goles a uno.

El primer tiempo finalizó con la ventaja de los jugadores españoles por tres tantos a uno.

Los tantos fueron logrados por Goyvaerts a los cinco minutos; Zaldúa a los ocho y el mismo jugador a los 29.

En la segunda parte, a los dos minutos por Re, Zaldúa en el 31 y Vicente en el 34.

El único gol mejicano fué logrado por Etchevergy a los 27 minutos del primer tiempo, de penalty. Alfil.

Torneo relámpago, en Redondela

Actuarán el Choco, Corujo, Silva, y Sárdoma

REDONDELA, (De nuestro Corresponsal, Amado Glez Cardama).— El domingo será escenario el campo redondelalo de Santa Marina de un auténtico acontecimiento deportivo.

Jugarán un torneo relámpago los equipos siguientes: Corujo, Silva Choco y Sárdoma, este último reforzado.

Previo sorteo se disputará las primeras eliminatorias en partidos de dos tiempos de 20 minutos.

Los clasificados para la final disputarán un partido de dos tiempos de 30 minutos.

El primer partido empezará a celebrarse a las cuatro y media en punto y encarecemos a los aficionados se apresuren a retirar las localidades, cuyos precios son: marcador 5 pesetas y tribuna 10 pesetas; Los socios del Choco abonarán los asientos que les correspondan.

Hemos de advertir que la recaudación de este encuentro se destina a ayudar a Paco, el magnífico jugador, que tantas simpatías tiene en Redondela y que habiéndose lesionado defendiendo los colores del Choco en el estadio "Manuel Rivera" de la ciudad departamental frente al Ferrol, hubo de retirarse del fútbol y se encuentra enfermo hace una temporada. Sabemos positivamente que ante esto los aficionados se volverán en el campo de Santa Marina para contribuir todos en este acto de ayuda hacia un noble jugador que siempre luchó con tesón y nobleza por el triunfo de los colores choqueiros.

El Choco ha ofrecido su campo en un gesto admirable, para el desarrollo de este interesante torneo relámpago, que tiene el gran aliciente de ver sobre el cesped además del Choco a equipos tan calificados como el Corujo, Silva y Sárdoma.

FUTBOL JUVENIL

Se celebró en Santa Marina el segundo partido amistoso entre los conjuntos juveniles del Union Sampayo y el Choco. Vencieron los forasteros por 3-2, habiéndose presenciado interesantes jugadas de ambos bandos. Los aficionados salieron complacidos del desarrollo del encuentro aunque no, naturalmente, del resultado.

ANUNCIOS POR PALABRAS

ALQUILERES

SE ALQUILA piso céntrico, amueblado, a estrenar y otro sin muebles. Razón esta Administración. Santiago.

SE ALQUILA piso para extranjeros. Razón esta Administración. — Santiago.

AUTOMOVILES

TURISTA compra automóvil matrícula internacional. Informes: Plaza de Lugo, 11-1.º — La Coruña.

AUTOMOTO Distribuidor Motos Derbi, compra Seat 600, paga contado. Hórreo. 86. Teléf. 3433.— Santiago.

COMPRA-VENTA

COMPRO todo: muebles, ropas. Canalejas, 142. Teléfono 2506. — Ferrol.

MOBILIARIO Academia véndese seminuevo. Razón esta Administración. Santiago.

FINCAS

VENDENSE pisos zona ensanche, moderna construcción acogidos bonificaciones tributarias. Informes: «Ouro» Agente Propiedad Inmobiliaria, Rúa del Villar, núm. 31. — Santiago

VENTA de pisos y locales comerciales. Sólida y esmerada construcción de 5-6 y 7 departamentos exteriores, más servicios. Con amplias terrazas. Calefacción central. Dos ascensores. Facilidades de pago. Magníficos precios por vender directamente el constructor. Exentos de contribución durante 20 años Información: Construcciones "Gran Vía". Oficina central. Doctor Teijeiro (Esquina República Argentina) o bien teléfono 1868 — Santiago.

COMPRO casa o piso, hasta 200.000 pesetas. No importa esté ocupada. Teléfono 1660. — Santiago.

SE VENDE casa libre y finca con 9 ferrados de sembradura, pegada a la carretera circunvalación. Informan Entre Muros, 15-2.º piso. Santiago.

VENDO finca en la Choupana, cabida un ferrado da cinco solares. Buen precio. Razón. Franco, 48. Bar. — Santiago.

SE VENDEN grandes construcciones, propias para industria, próximas a Santiago. Razón: Rey Vilouta, Rúa del Villar, 83. — Santiago.

TRASPASOS

TRASPASO local de negocio con vivienda. Rúa San Pedro, 8.— Santiago.

SE TRASPASA Bar, poca renta, María, 74. Ferrol.

VARIOS

MECANOGRAFA apuntes, trabajos a máquina. Informes esta Administración. Santiago.

Anunciándose incrementará sus ventas y su negocio prosperará. Nuestra sección de ANUNCIOS POR PALABRAS satisfará sus deseos.

BALONCESTO

Comenzaron los Campeonatos de España, en Vigo

VIGO, 6. — Ha comenzado a disputarse el Campeonato de España de Baloncesto en su diecinueve edición y organizado por Educación y Descanso disputándose los partidos en la cancha de Taboada Leal, que registró un lleno de público.

Los resultados han sido los siguientes:

Grupo A.— Santander, 78 - Castellón, 35.

Grupo B.— Vigo, 66 - Albacete, 27.

Grupo C.— Vizcaya, 57 - Málaga, 21

Grupo D. —Valencia, 66 - Almería, 26.

Han destacado como encestadores Bustamante (Santander) que ha logrado 31 y el vizcaíno Alonso, de 2,18 metros de estatura que ha logrado 34 encestes.

Toman parte en la competición doce equipos y ayer, los jugadores y directivos hicieron una excursión en barco por la ría. — Alfil.

Biblioteca de Galicia

Conferencia del Dr. Olga Salgueiro, en el Curso Universitario de Vigo

Conveniencia de las encuestas sobre el estado nutritivo de cada región

VIGO, 6 — (De nuestra Delegación).

«Creo que las regiones españolas debían hacer encuestas acerca del estado nutritivo de cada región. Se extraerían datos sorprendentes y de mucha importancia», afirmó en su conferencia de ayer el Dr. D. José Carlos de Oya Salgueiro, catedrático de Patología y Clínica Médicas de la Facultad de Medicina de la Universidad de Santiago. Dicha lección versó acerca del tema «Las Perspectivas de la ciencia de la nutrición».

A la hora del comienzo del acto cultural, el Salón Regio del Mercantil ofrecía un magnífico aspecto. Presidieron los señores López Niño, Pérez Villamil, Lorenzo Docampo (Presidente de la Diputación), Veiga y Pazos, que hizo la presentación del conferenciante en palabras que hicieron mención a su ascendencia viguesa y a sus dotes como investigador y pedagogo.

Comenzó el Dr. Oya Salgueiro expresando su satisfacción por encontrarse en su patria chica y agradece las palabras pronunciadas por el señor Pazos Jiménez.

Inicia su disertación examinando lo que es la Medicina Social y la ciencia de la nutrición los principios básicos del equilibrio nutritivo y los mecanismos fisiológicos de la compensación y los imbalances de la alimentación. Examina el margen de adaptación del organismo humano y dice que es probable que el vigor físico y la resistencia frente a las infecciones e, incluso, factores que afecten al equilibrio psicológico, pueden estar influídos por la alimentación deficitaria, tanto cualitativa, como cuantitativamente.

Habla del estado nutritivo de las colectividades, sus resultados y sugerencias para el futuro y termina expresando que sería muy importante que las distintas regiones españolas se realizasen encuestas sobre el estado nutritivo de la región, porque los que se han realizado han aportado datos hasta cierto punto inesperados y sorprendentes.

Al finalizar su lección el doctor De Oya Salgueiro fué calurosamente ovacionado por el público asistente.

VISITAS DEL SECRETARIO GENERAL DE LA ORGANIZACION SINDICAL

Procedente de La Coruña, llegó a esta ciudad, a las siete y media de la tarde de ayer, don Pedro Lamata Megía, Secretario General de la Organización Sindical. En la Delegación de Sindicatos, fué recibido por el Delegado Provincial, don Carlos Portes Mora, al que acompañaban varios mandos de la Organización.

El señor Lamata Megía, en unión de los mandos y jerarquías sindicales, giró visita a las distintas dependencias de la Casa Sindical, siéndole expuestos por los jefes de servicio, los problemas de los distintos departamentos.

Finalizada su visita a la Casa Sindical, el señor Lamata, acompañado por el Delegado Provincial, se trasladó al taller - escuela «Doce de Octubre», donde fué recibido por el director y secretario de la misma, señores Salas González y Mira.

Visitó también la O. S. «18 de Julio» donde asimismo fué informado de los distintos problemas que atañen a aquella residencia sanatorial.

El señor Lamata habrá salido esta mañana con dirección a la capital leonesa.

VIGO

Concurso y festival de la gaita

Vigo 6. (Crónica de nuestro Delegado).— El próximo va a tener lugar en el Teatro García Barbón de nuestra ciudad el III Concurso regional de gaitas y el I Festival Internacional bajo la organización de la Obra Sindical "Educación y Descanso".

Gran interés han despertado estos certámenes.

No comprendemos cómo atracciones tan importantes no fueron encuadradas en el programa festero de la ciudad. Este debe superarse cada año. Las de Vigo deben tener en carácter especial que las diferencie de la generalidad. Hay que buscar y lograr su especialización.

Esto bien puede lograrse en temas marítimos, que son los propios de Vigo, con un Cortejo de la gente del mar, como en Povoa de Varzim; y aquellos otros, representativos de nuestra tierra. Ahí está precisamente el Concurso de Gaitas.

Se habló hace tiempo, en la prensa diaria ha quedado constancia, de una serie de actos del mundo céltico en Vigo. Como otras cosas en proyecto. Igual suerte la Semana Portuguesa.

Confiemos en que sí se lleva a cabo la Feria de Muestras Galaico-Portuguesa pue de tener cabida estas Semanas, que servirán de expansión cultural y artística de los pueblos. El programa de los actos a encuadrar en la misma debe ser lo más amplio y ambicioso posible.

Pero volvamos por hoy al tema de esta crónica, el concurso de gaitas.

Debe desde ahora estudiarse que con un gran festival del mundo céltico, sería sin duda alguna el más brillante y original de los espectáculos.

La Obra Sindical de "Educación y Descanso", que tan benemérita labor está desarrollando para que se incremente en Galicia la gaita, olvidada por muchos, que es el instrumento y símbolo del espíritu lírico de nuestro pueblo, con el concurso que vendrán gaitas de las cuatro provincias, y lo harán también, fuera de premios, grupos franceses y asturianos.

Un buen comienzo para que en años próximos sea realidad la presencia en Vigo de todos los pueblos celtas. Una concentración de representaciones de Irlanda, Bretaña, Escocia, y Galicia, en el marco incomparable del "parque Municipal de Quiñones de León" sería el mejor homenaje a la Gaita Gallega.

Concretándonos al concurso del domingo los grupos participantes se concentrarán en el Hogar del Productor para dirigirse por las calles del Príncipe, Colón y Policarpo Sanz al Teatro García Barbón. Durante los entreactos del espectáculo actuarán los grupos regionales de danza "Ventos das Cíes" y "Froles Marelinas".

Las principales bases del concurso de Gaitas son las siguientes. Los instrumentos para actuar serán dos gaitas y un tamboril. Las obras serán de libre elección: una alborada y una muiñeira.

Los gastos de viaje y estancia serán por cuenta de la Organización. Los premios van de 6.000 pesetas y gaita de oro, el primero; al quito, de 1.000 pesetas y diplomas y menciones.

Además este I Certamen Internacional con la aporta del famoso grupo Badad-Kadoudal de Rennes, en la Bretaña francesa, debe servir para que vengan a Vigo agrupaciones de todos los países en los que se cultive la gaita.

Así la gaita gallega, de la cual se ha dicho que no se sabe si llora o canta, ese instrumento agudo y brillante cuyo sonido, al dilatarse bajo la fronda de nuestros bosques ó al repercutir en las quiebras de la montaña, parece recordar los esplendores del pasado y congregarnos para su restauración, alcanzará el mayor significado.

ALEJANDRO REQUEJO

EL BUQUE ESCUELA «GRAF SPEE» DE LA MARINA ALEMANA

A las diez de esta mañana entró en puerto el buque - escuela de la Marina de Guerra alemana «Graf Spee», con 231 hombres entre jefes, oficiales, suboficiales, guardiamarinas y tripulantes.

Al mando de este buque figura el capitán de fragata don Claus Jurgen Rotmer.

Minutos después de efectuado el atraque, subió a bordo el Cónsul de la República Federal de Alemania en Vigo y el oficial de enlace designado por la Comandancia de Marina.

El Comandante del «Graf Spee» con el Cónsul en Vigo, efectuó a partir de las once las protocolarias visitas a nuestras autoridades. Cumplimentaron al Ilmo. Sr. Comandante Militar de Marina, Excmo. Sr. Gobernador Militar, Excmo. Sr. Gobernador Civil de la provincia e Ilmo. Sr. Alcalde de Vigo en sus despachos oficiales.

Las citadas autoridades devolvieron a bordo las visitas ol mediodía, siendo recibidas con los honores de ordenanza.

Esta tarde, a las cuatro se celebrará a bordo del «Graf Spee» una conferencia de Prensa y Radio de la que informaremos.

En los salones del Real Club Náutico el Cónsul de Alemania en Vigo ofrecerá un cocktail-party.

Mañana sábado, día 7, a tendrá lugar un cocktail a bor partir de las 7'30 de la tarde do en honor de las Autoridades y de la Colonia Alemana.

El domingo serán invitados de honor en el «Graf Spee» procede de Reikjavik y permaneecrá en puerto hasta el día 12, en que zarpará para quedar fondeado en Bayona, sin tomar contacto con tierra hasta finales del presente mes de septiembre.

CONGRESO DE OFTALMOLOGIA

Conferencia del Dr. Hilton Rocha

LA TOJA — (Por teléfono. De nuestro enviado especial).

Siguen desarrollándose con creciente interés las tareas científicas del XLI Congreso de la Sociedad Oftalmológica Hispano Americana que se celebra en La Toja y que será clausurado el próximo sábado, día siete de los corrientes.

Destacaremos en esta breve reseña del Congreso, la tercera sesión, en la que han intervenido, con trabajos del máximo interés científico, destacadísimas figuras de la Oftalmología entre otras, los doctores Palomar Peit, Leigracias, Crespo Ratras, de Barcelona; Mosquera Arroyo, de La Coruña; Suárez Núñez y Sosa Tolosa, de Santiago de Compostela; Murube del Castillo, de Sevilla; Barraquer, de Madrid; A. Arruga, de Barcelona; Clement, de Madrid y González Martín, de Salamanca.

Merece señaladísima mención la magistral conferencia del célebre oftalmólogo brasileño doctor Hilton Rocha, sobre «Queratoplastia con heterojinjertos». Refirió el mencionado oftalmólogo las experiencias de su escuela con injertos tomados de ojos de gallina de cuyo comportamiento biológico hace un detenido y elegantísimo estudio experimental, llegando a la conclusión de que está autorizado este tipo de injerto en el hombre, con finalidad trófica o urgente.

Ayer, después de haberse celebrado la quinta sesión científica, los seiscientos congresistas reunidos en La Toja, realizaron una espléndida gira marítima por la ría de Arosa patrocinada por el Ayuntamiento de El Grove y a continuación le fué ofrecida una mariscada por un laboratorio farmacéutico.

Además de los actos científicos aludidos, se registran también actos sociales: a las trece horas, la comisión organizadora del Congreso ofrecerá un vino a todos los asistentes, a las veintidós horas habrá una cena de gala.

Para hoy, día 7 está anunciada la octava sesión científica, así como la continuación de sesión administrativa y sesión de clausura, que tendrá lugar a las doce horas, y finalmente, un lunch de despedida.

DIRECCIÓN GENERAL DE TRIBUTOS ESPECIALES
LOTERÍA NACIONAL
Lista fotográfica.- Sorteo 5 - IX - 63

Núm.	pesetas
Dos mil	
32	5000
62	5000
86	5000
Cuatro mil	
134	5000
157	5000
162	5000
170	5000
262	5000
272	5000
330	5000
341	5000
362	5000
409	5000
440	5000
462	5000
562	5000
626	5000
662	5000
711	5000
726	5000
750	5000
752	5000
759	5000
762	5000
776	5000
785	5000
806	5000
808	5000
840	5000
842	5000
845	5000
862	5000
878	5000
893	5000
944	5000
962	5000
970	5000
974	5000
983	5000
Seis mil	
1053	5000
1062	5000
1062	5000
1090	5000
1123	5000
1162	5000
1165	5000
1200	5000
1228	5000
1231	5000
1262	5000
1276	5000
1299	5000
1362	5000
1363	5000
1367	5000
1421	5000
1450	5000
1462	5000
1476	5000
1483	5000
1530	5000
1562	5000
1594	5000
1662	5000
1762	5000
1793	5000
1862	5000
1940	5000
1962	5000
1969	5000
1973	5000
1980	5000
1993	5000
Diez mil	
2001	5000
2062	5000
2077	5000
2123	5000
2162	5000
2207	5000
2251	5000
2262	5000
2291	5000
2322	5000
2362	5000
2376	5000
2390	5000
2414	5000
2439	5000
2462	5000
2465	5000
2468	5000
2473	5000

Núm.	pesetas
2481	5000
2501	5000
2539	5000
2562	5000
2579	5000
2597	5000
2643	5000
2654	5000
2662	5000
2696	5000
2762	5000
2813	5000
2862	5000
2912	5000
2921	5000
2930	5000
2958	5000
2962	5000
Tres mil	
3039	5000
3062	5000
3137	5000
3162	5000
3185	5000
3191	5000
3234	5000
3245	5000
3262	5000
3279	5000
3362	5000
3365	5000
3368	5000
3428	5000
3461	5000
3462	5000
3477	5000
3535	5000
3562	5000
3662	5000
3685	5000
3716	5000
3762	5000
3777	5000
3810	5000
3842	5000
3862	5000
3873	5000
3881	5000
3927	5000
3962	5000
3965	5000
3980	5000
3983	30000
Cuatro mil	
4062	5000
4063	5000
4088	5000
4107	5000
4122	5000
4139	5000
4162	5000
4179	5000
4182	5000
4262	5000
4270	5000
4290	5000
4303	5000
4321	5000
4328	5000
4354	5000
4362	5000
4462	5000
4495	5000
4562	5000
4565	5000
4569	5000
4626	5000
4652	5000
4660	5000
4662	5000
4685	5000
4709	5000
4720	5000
4762	5000
4862	5000
4918	5000
4962	5000
4962	5000
4981	5000
Cinco mil	
5029	5000
5062	5000
5106	5000
5109	5000
5144	5000
5152	5000
5159	5000
5162	5000

Núm.	pesetas
5183	5000
5232	5000
5262	5000
5290	5000
5351	5000
5362	5000
5394	5000
5395	5000
5411	5000
5416	5000
5418	5000
5429	5000
5448	5000
5462	5000
5553	5000
5562	5000
5647	5000
5662	5000
5685	5000
5694	5000
5711	5000
5743	5000
5755	5000
5762	5000
5784	5000
5862	5000
5887	5000
5962	5000
5967	5000
5971	5000
5983	5000
Seis mil	
6028	5000
6056	5000
6062	5000
6082	5000
6083	5000
6128	5000
6132	5000
6154	5000
6162	5000
6236	5000
6253	5000
6259	5000
6262	5000
6273	5000
6277	5000
6362	5000
6387	5000
6423	5000
6462	5000
6462	5000
6482	5000
6515	5000
6532	5000
6560	5000
6562	5000
6578	5000
6592	5000
6600	5000
6613	5000
6662	5000
6727	5000
6762	5000
6793	5000
6813	5000
6826	5000
6862	5000
6883	5000
6894	5000
6907	5000
6933	5000
6959	5000
6962	5000
6973	5000
Siete mil	
7008	5000
7009	5000
7051	5000
7062	5000
7105	5000
7162	5000
7165	5000
7166	5000
7185	5000
7192	5000
7211	5000
7262	5000
7362	5000
7373	5000
7399	5000
7418	5000
7422	5000
7462	5000
7529	5000
7562	5000
7567	5000
7571	5000
7636	5000
7662	5000
7662	5000

Núm.	pesetas
7678	5000
7705	5000
7745	5000
7762	5000
7787	5000
7793	5000
7831	5000
7862	5000
7870	5000
7901	5000
7902	5000
7903	5000
7904	5000
7905	5000
7906	5000
7907	5000
7908	5000
7909	5000
7910	5000
7911	5000
7912	5000
7913	5000
7914	5000
7915	5000
7916	5000
7917	5000
7918	5000
7919	5000
7920	5000
7921	5000
7922	5000
7923	5000
7924	5000
7925	5000
7926	5000
7927	5000
7928	5000
7929	5000
7930	5000
7931	5000
7932	5000
7933	5000
7934	5000
7934	5000
7935	5000
7936	5000
7937	5000
7938	5000
7939	5000
7940	5000
7941	5000
7942	5000
7943	5000
7944	5000
7945	5000
7946	5000
7947	5000
7948	5000
7948	5000
7949	5000
7950	5000
7951	5000
7952	5000
7953	5000
7954	5000
7955	5000
7956	5000
7957	5000
7958	5000
7959	5000
7960	5000
7961	5000
7961	a40000
7962	2.000.000 DE PESETAS
7963	a40000
7963	5000
7964	5000
7964	5000
7965	5000
7966	5000
7967	5000
7968	5000
7969	5000
7970	5000
7971	5000
7972	5000
7973	5000
7974	5000
7975	5000
7976	5000
7977	5000
7978	5000
7979	5000
7980	5000
7981	5000
7982	5000
7983	5000

Núm.	pesetas
7984	5000
7985	5000
7986	5000
7987	5000
7988	5000
7989	5000
7990	5000
7991	5000
7992	5000
7993	5000
7994	5000
7995	5000
7996	5000
7997	5000
7998	5000
7999	5000
Ocho mil	
8000	5000
8012	5000
8062	5000
8068	5000
8087	5000
8102	5000
8162	5000
8208	5000
8224	5000
8262	5000
8338	5000
8347	5000
8362	5000
8397	5000
8427	5000
8462	5000
8494	5000
8511	5000
8538	5000
8562	5000
8593	5000
8662	5000
8666	5000
8716	5000
8745	5000
8762	5000
8794	5000
8833	5000
8838	5000
8862	5000
8900	5000
8908	5000
8962	5000
Nueve mil	
9012	5000
9032	5000
9062	5000
9108	5000
9133	5000
9155	5000
9162	5000
9171	5000
9183	5000
9230	5000
9235	5000
9262	5000
9263	5000
9281	5000
9294	5000
9299	5000
9300	5000
9351	5000
9359	5000
9362	5000
9384	5000
9386	5000
9388	5000
9401	5000
9457	5000
9462	5000
9474	5000
9481	5000
9562	5000
9589	5000
9594	5000
9650	5000
9662	5000
9726	5000
9732	5000
9762	5000
9795	5000
9824	5000
9829	5000
9862	5000
9868	5000
9913	5000
9918	5000
9928	5000
9938	5000
9944	5000
9962	5000
9962	5000
9982	5000
9989	5000

Núm.	pesetas
Diez mil	
10013	5000
10062	5000
10062	5000
10118	5000
10162	5000
10202	5000
10208	5000
10262	5000
10290	5000
10291	5000
10292	5000
10339	5000
10347	5000
10356	5000
10362	5000
10395	5000
10433	5000
10462	5000
10487	5000
10538	5000
10548	5000
10562	5000
10593	5000
10631	5000
10638	5000
10662	5000
10668	5000
10714	5000
10755	5000
10762	5000
10828	5000
10847	5000
10853	5000
10862	5000
10880	5000
10890	5000
10926	5000
10935	5000
10948	5000
10962	5000
10962	5000
10992	5000
Once mil	
11062	5000
11075	5000
11135	5000
11141	5000
11146	5000
11150	5000
11162	5000
11167	5000
11178	5000
11224	5000
11262	5000
11277	5000
11324	5000
11339	5000
11362	5000
11385	5000
11399	5000
11425	5000
11462	5000
11466	5000
11537	5000
11562	5000
11569	5000
11575	5000
11600	5000
11601	5000
11616	5000
11621	5000
11623	5000
11662	5000
11668	5000
11672	5000
11751	5000
11762	5000
11796	5000
11810	5000
11829	5000
11862	5000
11903	5000
11905	5000
11907	5000
11962	5000
11988	5000
Doce mil	
12010	5000
12019	5000
12035	5000
12062	5000
12112	5000
12133	5000
12162	5000
12213	5000
12227	5000
12232	5000

Núm.	pesetas
12241	5000
12250	5000
12254	5000
12262	5000
12268	5000
12272	5000
12282	5000
12306	5000
12350	5000
12362	5000
12380	5000
12396	5000
12400	5000
12417	5000
12430	5000
12462	5000
12470	5000
12516	5000
12542	5000
12562	5000
12570	5000
12582	5000
12601	5000
12662	5000
12719	5000
12757	5000
12762	5000
12776	5000
12823	5000
12862	5000
12871	5000
12872	5000
12891	5000
12900	5000
12907	5000
12959	5000
12962	5000
12991	5000
Trece mil	
13027	5000
13029	5000
13032	5000
13036	5000
13062	5000
13063	5000
13130	5000
13162	5000
13173	5000
13182	30000
13254	5000
13262	5000
13270	5000
13281	5000
13321	5000
13362	5000
13362	5000
13376	5000
13391	5000
13421	5000
13462	5000
13521	5000
13553	5000
13562	5000
13625	5000
13652	5000
13662	5000
13681	5000
13720	5000
13762	5000
13764	5000
13819	5000
13831	5000
13845	5000
13862	5000
13962	5000
Catorce mil	
14061	5000
14062	5000
14105	5000
14114	5000
14162	5000
14212	5000
14262	5000
14321	5000
14332	5000
14358	5000
14362	5000
14401	5000
14412	5000
14422	5000
14429	5000
14436	5000
14455	5000
14456	5000
14462	5000
14464	5000
14485	5000
14490	5000
14499	5000
14502	5000

Núm.	pesetas
14503	5000
14562	5000
14570	5000
14578	5000
14585	5000
14590	5000
14609	5000
14658	5000
14662	5000
14662	5000
14695	5000
14704	5000
14724	5000
14748	5000
14762	5000
14791	5000
14848	5000
14862	5000
14911	5000
14962	5000
Quince mil	
15053	5000
15062	5000
15065	5000
15086	5000
15132	5000
15138	5000
15162	5000
15194	5000
15216	5000
15262	5000
15280	5000
15285	30000
15286	5000
15303	5000
15305	5000
15362	5000
15364	5000
15366	5000
15377	5000
15410	5000
15462	5000
15544	5000
15562	5000
15610	5000
15619	5000
15620	5000
15654	5000
15660	5000
15662	5000
15707	5000
15714	5000
15762	5000
15781	5000
15783	5000
15785	5000
15819	5000
15821	5000
15862	5000
15868	5000
15880	5000
15882	5000
15905	5000
15932	5000
15952	5000
15962	5000
15974	5000
Diecisiete mil	
16020	5000
16065	5000
16062	5000
16065	5000
16066	5000
16104	5000
16107	5000
16126	5000
16143	5000
16162	5000
16170	5000
16250	5000
16254	5000
16262	5000
16335	5000
16340	5000
16362	5000
16444	5000
16462	5000
16519	5000
16530	5000
16554	5000
16562	5000
16591	5000
16634	5000
16662	5000
16669	5000
16711	5000
16756	5000
16762	5000
16762	5000
16817	5000

Núm.	pesetas
16831	5000
16844	5000
16854	5000
16862	5000
16914	5000
16919	5000
16935	5000
16943	5000
16962	5000
16962	5000
Dieciocho mil	
17011	5000
17018	5000
17054	5000
17062	5000
17073	5000
17086	5000
17093	5000
17096	5000
17122	5000
17124	5000
17138	5000
17162	5000
17185	5000
17211	5000
17213	5000
17225	5000
17262	5000
17275	5000
17290	5000
17312	5000
17325	5000
17328	5000
17335	5000
17362	5000
17370	5000
17460	5000
17462	5000
17465	5000
17486	5000
17518	5000
17520	5000
17535	5000
17545	5000
17562	5000
17607	5000
17628	5000
17633	5000
17662	5000
17694	5000
17716	5000
17752	5000
17762	5000
17790	5000
17793	5000
17810	5000
17812	5000
17837	5000
17862	5000
17885	5000
17953	5000
17954	5000
17962	5000
Diecinueve mil	
18008	5000
18060	5000
18062	5000
18126	5000
18141	5000
18162	5000
18190	5000
18199	5000
18234	5000
18246	5000
18262	5000
18276	5000
18302	5000
18334	5000
18343	5000
18362	5000
18409	5000
18447	5000
18461	5000
18462	5000
18481	5000
18507	5000
18534	5000
18562	5000
18573	5000
18583	5000
18600	5000
18615	5000
18632	5000
18662	5000
18676	5000
18710	5000
18749	5000
18762	5000
18862	5000

Núm.	pesetas
18884	5000
18962	5000
18965	5000
Veinte mil	
19014	5000
19016	5000
19040	5000
19062	5000
19076	5000
19111	5000
19150	5000
19156	5000
19162	5000
19174	5000
19191	5000
19233	5000
19247	5000
19262	5000
19314	5000
19360	5000
19362	5000
19462	5000
19511	5000
19537	5000
19553	5000
19556	5000
19562	5000
19648	5000
19657	5000
19662	5000
19666	5000
19712	5000
19744	5000
19762	5000
19782	5000
19806	5000
19822	5000
19852	5000
19862	5000
19889	5000
19962	5000
19977	5000
19991	5000
Veinte mil	
20062	5000
20095	5000
20107	5000
20125	5000
20134	5000
20162	5000
20200	5000
20213	5000
20259	5000
20262	5000
20277	5000
20350	5000
20362	5000
20369	5000
20389	30000
20399	5000
20409	5000
20414	5000
20419	5000
20448	5000
20462	5000
20476	5000
20493	5000
20508	5000
20522	5000
20546	5000
20558

Elecciones para la Constitución de las Juntas de Sección Social y Sección Económica

Veintidós Sindicatos Locales y la Hermandad Sindical de Labradores y ganaderos de Sautiago, renuevan sus mandos representativos

Ante la segunda fase de las elecciones sindicales que se desarrollará en Santiago, a partir del próximo martes, día 10, hemos visitado en la Casa Sindical al Presidente de la Junta Local de Elecciones, D. Fausto Santamarina Rico, su delegado comarcal de Sindicatos.

Orientando nuestras preguntas hacia temas que consideramos de mayor valor informativo, hemos mantenido con el Sr. Santamarina el siguiente diálogo.

—¿Cuál es el objeto de los actuales comicios?.

—La elección de Vocales de las Juntas de Sección Social y Económica de los veintidós Sindicatos Locales constituídos en Santiago y de la Hermandad Sindical de Labradores y Ganaderos. Son 219 los puestos a cubrir en las Secciones Sociales y 222 en las Secciones Económicas, dentro de los Sindicatos y 60 y 270, respectivamente, en el seno de la Hermandad.

—¿Quiénes son efectores y quiénes elegibles en esta fase electoral?

—Son electores todos los enlaces sindicales y vocales de los jurados que han obtenido recientemente mandato representativo en la primera fase de las elecciones que afectó a empresas con más de 5 trabajadores censados y todos los trabajadores de empresas con censo inferior a 5 productores, en donde no hubo elección.

Son elegibles todos los electores que hayan sido proclamados candidatos por la Junta Provincial de Elecciones, previa solicitud de los interesados si son mandos sindicales o a propuesta de 5 trabajadores de su respectivo Sindicato.

Para la constitución de las Secciones Económicas, son electores todas las empresas y elegibles los electores que no hayan sido sancionados en los dos años anteriores a la convocatoria por infracciones graves, trascendentes o reiteradas de la legislación social.

—¿Cómo se organiza la elección en las Secciones Sociales?.

—Hay una triple representación para asegurar la presencia en cada Junta de trabajadores que presten sus servicios en empresas con censo laboral inferior a 5 productores, de enlaces sindicales de empresas con censo superior a 5 hasta 100 y de enlaces y vocales jurados de empresas con más de 100 trabajadores. Se busca la representación de trabajadores en la pequeña, mediana y gran empresa con problemas específicos y claramente diferenciados y dentro de cada grupo se asegura, igualmente y por idéntico motivo, la representación de las cuatro categorías profesionales: técnicos, especialistas, administrativos y no cualificados.

—¿Cómo se plantea la elección en las Secciones Económicas?.

—De modo análogo a las Secciones Sociales, dentro de cada Grupo o Subgrupo de producción se trata de asegurar en número equilibrado la representación de las empresas pequeñas, medianas y grandes. Los intereses económicos y la problemática general de estos tres tipos de empresas aconsejan la triple representación diferenciada.

—Hemos oído que en algún caso no hay elección, ¿qué fundamento tiene esta noticia?.

—No carece de fundamento. Cuando el número de electores para los grupos diferenciados en las Secciones Sociales no sea el doble de los puestos a cubrir, el único representante se integra directamente en la Junta sin elección por ser en esos casos imposible. Cuando el número de Empresas de cada grupo diferenciado en las Secciones Económicas no llega a 10, no hay elección, pero todas las empresas forman parte por integración de la Junta. Se busca la representación en todo caso con o sin elección.

—También hemos recogido en "la calle" el caso —y perdona nuestra insistencia en este punto— de algún trabajador a quien no se le admitió la candidatura, ¿tiene algún fundamento la noticia?.

—Pues, sí. Se dió el caso de un trabajador que quiso presentar su candidatura sin haber obtenido la representación de su categoría profesional en las elecciones de enlaces celebradas en su empresa en la primera fase electoral. Como en este caso la elección es de segundo grado no se le pudo admitir. Cuando hubo elección para enlaces, solamente éstos pueden llevar la representación de su empresa al seno de las Juntas Locales. No se altera con ello el principio democrático, pues tuvo su oportunidad en la primera fase de las elecciones.

—Nuestro diálogo se ha centrado sobre los Sindicatos Locales. ¿Quiéres hablarme un poco de las elecciones en la Hermandad de Labradores y Ganaderos?.

—La Hermandad elige ahora sus Juntas Parroquiales. En las 27 parroquias del Término Municipal se elegirán 10 Vocales, 2 por cada una de estas Agrupaciones: "Familias Campesinas", que tengan la condición de propietarios, "Arrendatarios", "Regantes", "Aparceros" y "Mujeres Campesinas Cabezas de Familia", que constituirán las Secciones Económicas. Las Secciones Sociales se formarán con dos vocales por cada uno de los siguientes grupos: "Trabajadores Fijos", "Trabajadores Eventuales" y "Mujeres Campesinas", trabajadoras por cuenta ajena, y, finalmente, los Enlaces Sindicales elegidos recientemente en las empresas con más de 5 trabajadores censados. La representación no puede ser más completa en cuanto a los sectores diferenciados del campo y creo que puede considerarse satisfactoria.

—Por lo que me dices deduzco que la elección en la Hermandad es en todo caso de primer grado.

—Así es. En una segunda fase se elegirán las Juntas Locales de la Hermandad, formadas por un Presidente y cuatro Vocales por grupo existente en las Secciones Económicas y las Comisiones Permanentes de las Secciones Sociales formadas por los Presidentes de los Grupos respectivos. Además en las Secciones Económicas habrá representación de las Cooperativas y Grupos Sindicales de Colonización.

—Parece un poco complicada la organización de esta fase electoral.

—En una descripción total como la que has planteado con tus preguntas, puede parecerlo, sin embargo en su aplicación práctica el problema se simplifica notablemente en la esfera de cada Sindicato y de la Hermandad.

La diferenciación en Grupos Económicos y Sociales dentro de cada Entidad permite ponderar adecuadamente los problemas de la grande, pequeña y mediana empresa y tener en cuenta sus particulares intereses económicos y profesionales. Es la realidad del mundo laboral, en los sectores, industrial, comercial y agrícola la que impone esta aparente complejidad, realidad que la Organización Sindical no puede desconocer y habrá de recoger dentro de sus principios de unidad, totalidad y jerarquía. Si queremos asegurar la presencia viva del mundo del trabajo en la Organización, hemos de partir necesariamente de esta base.

—Así lo deseamos sinceramente.

Después de agradecer a D. Fausto Santamarina Rico sus informaciones y su amable cordialidad, hemos podido pulsar en las oficinas de los respectivos sindicatos la febril actividad de sus Secretarios.

A la salida nos sorprendió el número de campesinos que esperaban en la planta principal. Preguntamos el motivo de su presencia y nos contestaron:

—Todos los jueves se reúno el Cabildo de la Hermandad.

Recordamos que era día de feria y orientamos nuestros pasos hacia la Robleda de Santa Susana.

JESUS REY ALVITE

MEMORIA DE LA SECRETARIA MUNICIPAL DE SANTIAGO

La población de hecho en 1962 era de 58.569 habitantes

Corresponden a la zona urbana 40.763 y a la rural, 17.786

CAPITULO II

LA POBLACION

La población del Municipio, según la rectificación del Padrón de habitantes de 31 de diciembre de 1962, es la siguiente:

Población de hecho, 58.569 habitantes.

Población de derecho, 56,062.

MOVIMIENTO DEMOGRAFICO

Nacimientos, 1.393.
Defunciones, 552.
Matrimonios, 369

MOVIMIENTO DEL PADRON DE HABITANTES

Altas

Por nacimiento, 1.338.
Por nueva inscripción, 199.

Bajas

Por defuncion, 454
Por traslado a otros Municipios, 122

VARIACIONES EN LA CLASIFICACION

Mujeres: Por matrimonio, 223.
Por viudedad, 89.
Por mayoría de edad, 941.
Por emancipación, 5.

Urbana

Riqueza imponible, 16.153,656 pesetas.

DISTRIBUCION DE LA POBLACION

Aunque en el momento de redactar esta memoria, han sido suprimidos determinados arbitrios municipales, hasta el 31 de diciembre de 1962, y a efectos fiscales se consideró dividido el término municipal en Zona Fiscalizada y Zona Libre, viniendo a constituir prácticamente lo que a efectos Censales se denomina Zona Urbana y Zona Rural.

De la población del término (58.569 habitantes) corresponden a Zona Urbana, 40783 habitantes Zona Rural, 17786.

A excepción del casco urbano de la ciudad, existen pocos núcleos urbanos, debiendo no obstante citarse como más numerosos los formados por las siguientes entidades:

Rojos, en la parroquia de Villestro.

Piñeiro, en la del Bijo.

San Marcos, en la de Bando.

Vidán, en la parroquia de su mismo nombre.

Castiñeiriño, en Nuestra Señora de Fátima y Angrois en la parroquia de Sar.

Las edificaciones del resto de las entidades de población pueden considerarse construídas en diseminado.

CAPITULO III

VIDA ECONOMICA

AGRICULTURA

Líquido imponible de Riqueza Rústica, 5.193.051 pesetas.

Los principales cultivos son los siguientes: Maiz, Centeno, Trigo, Patatas, Avena, Alubias (asociadas con el Maíz), Cebada y Hortalizas.

CALCULO DE COSECHAS

Maiz	17.500	Qm.
Centeno	12.600	»
Trigo	5.200	»
Patatas	42.500	»

GANADERIA

Riqueza imponible pecuaria, pesetas 600 000

GANADO DE LABOR

Vacuno	5.174
Caballar	183
Mular	13
Asnal	15
Ganado lanar y cabrío	1.583
Ganado de cerda	3.381

INDUSTRIA Y COMERCIO

Importe industrial de la Licencia Fiscal, 6.377 817 pesetas.

DISTRIBUCION

RAMA	N.º contribuyentes	Importe
Alimentación	958	2.008.547
Industrial Textil	234	872.274
Madera, Corcho, Papelería y Gráficas	153	361 752
Piel, Calzado y Caucho	96	186.844
Industrias Químicas	115	381.752
Construcción, Vidrios y Cerámica	116	447 448
Industrias metalúrgicas	116	703 618
Agua, Gas y Electricidad	7	97 784
Actividades varias	611	1.318.032
TOTALES	2.520	6.377 817

Pinceladas musicales compostelanas

Reestreno de la «Missa pro difunctis», de Brudieu

Por J. Ignacio Fdez. de Viana y Viettes

La presentación de la clase de canto coral que profesa el maestro Enrique Ribó ha constituído un gran acierto a causa de la reposición de la "Missa por defunctis", del francés catalanizante, Juan Brudieu. Prácticamente en la Historia de la Música constituye un estreno, ya que si bien el manucrito que contenía varios madrigales y esta misa fué editado en el año 1921 por Pedrell y Monseñor Anglés, esa ha sido la primera vez desde el siglo XVI fecha en que vivió el autor, en que ha sido interpretada completa. Este simple hecho es merecedor de la mayor alabanza. Pero hay que añadir una magisral interpretación llevada a cabo por las 16 voces de la clase de canto coral sabiamente dirigidas por la batuta del maestro Ribó, quien no duda en dar a conocer la música española del Siglo de Oro.

Simplemente con carácter informativo hemos procurado sacar para nuestros lectores algunas notas sobre esto desconocido compositor de Limoges, insigne maestro de capilla de la catedral de Seo de Urgel. Su nacimiento, en Limoges, debió ocurrir por los años de 1520 encontrándolo por primera vez en Seo de Urgel en el año 1938. Allí desempeña el cargo de Maestro de Capilla durante largo tiempo y tras una ida a Barcelona, vuelve a su puesto en la pequeña ciudad catalana en donde muere en 1591. De la nota al programa que nos ofreció la clase de canto coral entresacamos: "Las características de la música de Brudieu son: 1.º Lo conducción melódica de las voces, en general; 2.º la curva melódica, en particular; 3.º la unión armónica de las partes, y 4.º su tejido contrapuntístico".

Brudieu es comparado por Anglés a Morales, si bien aquél tiene un sentido más popular que debió tomar durante su estancia en Seo de Urgel. En numerosas partes de la "Missa pro defunctis" comienza por la melodía gregoriana que le sirve para desarrollar después el rest de la obra; así, por ejemplo en el Agnus Dei, en el Introito.

Fué completado el programa con diversas composiciones polifónicas de los cancioneros de Upsala, Turín y Palacio. Hermosas todas las páginas espigadas entre las grandes páginas de estas joyas de nuestra música medieval y renacentista. Entre ellas debemos destacar "Alta Reina Soberana", del de Upsala, "Con qué la lavaré...", del mismo, "Tres morillas m'enamoran" y "Din-di-rin-din", del de Palacio. Grandes aplausos premiaron la paciente y meritoria labor de este escogido grupo de cantantes que se vieron obligados a repetir "Din-di-rin-din" y el "Ave María", de Victoria. Es altamente significativa y difícil de igualar la interpretación de esta última obra que desde el año 1939 lleva trabajando el maestro Enrique Ribó.

Elecciones en la Hermandad de Labradores y Ganaderos

En la Hermandad de Labradores y Ganaderos se va a proceder a la elección de nuevos representantes de la misma en las distintas parroquias de la comarca. Estas elecciones comenzarán el día 8 y se harán con arreglo a las siguientes agrupaciones: Familias campesinas, mujeres campesinas, cabezas de familia, aparceros, arrendatarios y regantes.

Por cada agrupación y en cada parroquia se elegirán dos miembros.

La votación comenzará el citado día a las nueve de la mañana para finalizar a la una de la tarde, en los siguientes lugares:

Parroquia de Conjo en la Delegación Comarcal de Sindicatos.

Parroquia de Fátima: Escuela del Castiñeiriño

Parroquia de Laraño: Escuela de Casal.

Parroquia La Peregrina: Escuela de la Peregrina.

Parroquia de San Juan: Escuela del Avío.

Parroquia de Santa Susana: Delegación Comarcal de Sindicatos.

Parroquia de Villestro: Casa de fábrica de la Iglesia.

Parroquias de Barciela, Busto, César, Grijoa, Nemenzo y San Juan de Enfesta, en sus respectivas escuelas.

Hoy llegará a Santiago el Ministro de Educación Nacional

Hoy, sábado, día 7 del actual, llegará a Santiago el Ministro de Educación Nacional, don Manuel Lora Tamayo.

A las doce de la mañana será recibido por el claustro universitario en el Salón Rectoral de la Universidad.

A las doce y media porcederá a la inauguración del Colegio Mayor "Fonseca", asistiendo el Cardenal, que procederá a su bendición.

Después de estos actos, a los cuales han sido invitadas las autoridades, se celebrará una recepción en honor del Ministro.

Aeropuerto Central de Galicia

Servicios de AVIACO con aviones Convair Metropolitan.
Los martes, jueves y sábados
Llegadas de Madrid, a las 12,10.
Salidas para Madrid, a las 13,15.

SUCESOS

ROBO DE UNA BICICLETA

Compareció en la Comisaría de Policía, el vecino de la Calle del Espíritu Santo, Manuel Meijide, para denunciar que de la Calle de Entremuros donde la había aparcado, le habían robado una bicicleta, la segunda máquina sustraída en veinticuatro horas.

CAYO DE UNA MESA, EN SU DOMICILIO

Sufrió un accidente en su domicilio Isaura Picón Castelo de 42 años de edad, que ha sido internada en el Hospital.

Se cayó de una mesa y tiene varias heridas de pronóstico menos grave.

ARROLLADO POR UNA MOTO EL CONDUCTOR SE DIO A LA FUGA

Ayer por la mañana, fué ingresado en el Hospital, el vecino de Dodro, Luis Solán Boja, de 41 años de edad.

Se le apreció fractura de la pierna izquierda por su tercio medio, de pronóstico menos grave.

Manifestó que fué arrollado por una moto, dándose a la fuga el conductor de la misma.

OPOSICIONES CONVOCADAS

El BANCO DE BILBAO en La Coruña convoca oposiciones para Auxiliares Administrativos. Cierra el plazo de presentación de documentos el 20 de Septiembre.

PREPARACIONES COMPLETAS E INTENSIVAS EN

ACADEMIA ALCÁZAR

Cardenal Paya, 6 — SANTIAGO — Teléfono 3538

¡POR FIN! Llegó

JESSICA

(La mujer de las piernas de oro)

UNA COMEDIA CINEMATOGRAFICA QUE CONDENSA TODO LO NECESARIO PARA SATISFACER AL ESPECTADOR MAS EXIGENTE:

GRACIA... SIMPATIA... PICARDIA y TERNURA...

ADEREZADA CON UNA MUSICA MARAVILLOSA Y EXORNADA POR LA FASCINANTE BELLEZA DE

ANGIE DICKINSON

con MAURICE CHEVALIER y NOEL - NOEL

¡Una película para hombres que deben ver todas las mujeres!

Panavisión — Technicolor (Autorizada mayores)

Un ESTRENO SIN PAR que le otrece HOY

PRINCIPAL

¡INTRIGAS! ¡AMORES! ¡AVENTURAS!

En una película suntuosa y espectacular filmada en deslumbrante CINEMASCOPE y EASTMANCOLOR

—— Para todos los públicos ——

HOY - ESTRENO

METROPOL

Solemne inauguración de la temporada 1963 - 1964

—— de ——

GRANDIOSOS ACONTECIMIENTOS

Cartelera

PRINCIPAL

HOY: 5'45 — 8 y 11

Sorprendente estreno
Una película que le ofrece picardía, belleza y humor en dosis masivas

«JESSICA»

con Angie Dickinson y Maurice Chevalier

Panavisión - Technicolor (Mayores)

CAPITOL

HOY: 4 y 7'30

Triunfo clamoroso de la obra maestra del cine

LOS DIEZ MANDAMIENTOS

Vistavisión Technicolor

¡¡Una maravilla del séptimo arte!!

(Para todos los públicos)

METROPOL

HOY: 5'45 — 8 y 11

Inauguración de la temporada de grandiosos estrenos con el espectacular film de aventuras en mágico

CinemaScope y Eastmancolor

«LA ESPADA DEL ISLAM»

Silvana Pampanini
Folco Lulli
(Todos los públicos)

YAGO

HOY: 5'30 - 7'45 — 10'30

Inauguración de la temporada con el apasionante estreno de la formidable película

«LA COLINA DE LOS DIABLOS DE ACERO»

con los astros

Robert Ryan - Aldo Ray

(Mayores)

SALON TEATRO

HOY: A las 5'30 — 7'45 y 10'30

PRESENTA

«EL BALCON DE LA LUNA» con Carmen Sevilla,

Paquita Rico y Lola Flores

en Eastmancolor (Mayores)

AVENIDA

HOY: 6 — 8 — 10'30

Sensacional primer reestreno de la emocionante película

«EL ULTIMO TORPEDO»

CinemaScope Metrocolor
Glenn Ford

Ernest Borgnine

(Para todos los públicos)

Biblioteca de Galicia

Agenda del día

Registro civil

NACIMIENTOS

Angel Miguel Cabanas y Zapata; María Licia Regal y Pita; Francisco José García y Varela; Purificación Josefa Rafales y Fernández; Rosa María Rodríguez y Iglesias; Roberto Fernández y Gradaille; José Manuel Díaz y Filgueira.

Farmacias de guardia

Turno semanal de farmacias de guardia:

Doña Inés Lastres García, Avenida Generalísimo, 23, y doña María Otero Guedella, General Franco, 142.

Puerto

Despachado: Vapo. "Espiñeira", para Valencia, con chatarra.

Las mareas

Día 7: Pleamares.— 6,4 de la mañana y 6,31 de la tarde. Bajamares.— 12,17 de la mañana y 12,44 de la noche.

Acuerdos de la Comisión Municipal Permanente

CONCESIÓN DE LICENCIAS DE OBRAS Y DE CONSTRUCCIÓN

Celebró sesión la Comisión Municipal Permanente bajo la presidencia del Alcalde D. Rogelio Cenalmor Ramos, con asistencia de los tenientes de Alcalde D. Arturo Caballo Lenzano, Don Manuel Pérez de Arévalo, D. Alfredo Evia García y D. Lino Fojo Vázquez, Secretario Accidental D. Francisco Valle Romero e Interventor Municipal D. Enrique Martínez López, habiéndose adoptado los siguientes acuerdos:

Aprobar el acta de la sesión anterior, así como varias cuentas de gastos.

Conceder acometidas de agua potable a un edificio propiedad de don Antonio Pujalte Martínez.

Autorizar a doña Florinda Luaces Pérez para adquirir en traspaso un coche destinado al servicio público de alquiler.

Aprobar cuentas de la Mutualidad de Empleados Municipales.

Aprobar expedientes tramitados por la Inspección de Rentas y Exacciones.

Conceder las siguientes licencias de construcción y ampliación de edificios: don José A. Espiñeira Couoo, casa de cinco plantas en Andrés Comerma, 3; D. José Rodríguez Ulla, casa de cuatro plantas en Colón núm. 7; D. Tomás Silvar García, casa de 3 plantas en Catabois-Carretera de Cedeira; D. Ramón Aja Lorenzo, casa de dos plantas en Carretera del Montón, 5; D. César Vidal Villar, ampliar piso 4.º a la casa s/n. de Pardiñas; D. Enrique Torrón, ampliar piso 2.º en la casa 69 de Penas de Guitín y D. Manuel García Rodríguez, ampliación de piso 2.º a la casa número 9 de la calle Perbes.

Conceder las siguientes licencias de obras: D. Pedro Calvo Deibe, para construír una bodega en Penas de Guitín, 77; Doña Jesusa Montero Cabanas, para construír una bodega en Bustelo, 26; D. Manuel Pérez Tenreiro, para construír un cobertizo en Rajón-Cobas; don Ramón-Rodríguez Pereira, para construír una bodega en Estrella, 31; D. César González Salgueiro, para construír un pozo de agua potable en Balón-Doniños; D. Antonio González Vidal para construír un pozo de agua potable en Vila da Iglesia-San Jorge; a doña Encarnación Varela Martínez, para construír un pozo de agua potable en Campo de Chao-Filgueira; D. Máximo Souto Serantes para reparar la casa 45 de Aldas-Cobas; D. Manuel Santiago López, para efectuar obras de reparación y mejora en San Jorge de la Mariña; doña María Cobas Vázquez, para elevar el tejado y efectuar obras de ampliación en la Avda. de MacMahón 18; D. Manuel Antón Piñeiro, para mejorar los servicios de la casa 2 y 4 de la calle de la Salud; doña Avelina Alvarez Pérez, para efectuar obras de mejora en Molino de Viento núm. 13; doña María Fraga Fraga, para efectuar obras de mejora y reparación en Lugo, 33; doña Emilia Riobóo Aneiros para reparar la terraza de la Plaza del Callao núm. 9; doña Custodia Gil Sixto, para efectuar obras de mejora en A. López 5-A; D. Enrique Tenreiro Calvo, para efectuar obras de reparación en Baterías núm. 12; don Gumersindo Freiro Freire para realizar obras de mejora en Fernando VI, 45; D. Benigno Yáñez Romero para realizar obras de mejora industrial en el bajo 135 de Frutos Saavedra; D. Benigno Regueiro Díaz para efectuar obras de mejora en el bajo 73 de Los Castros-Santa Cecilia; D. Salustiano Rico Graña, obras de mejora en Mac-Mahón número 5; D. Emilio Cavela Alvarez, para cerrar un solar sito en la calle Bello Piñeiro; D. José Santiago Díaz, para efectuar obras de mejora en Rilo 15—Esmelle; a don Nemesio López Rodríguez para cubrir el patio de la casa número 5 de la Plaza de Canido; D. Manuel Barcia Núñez, para construír un muro en Campamento-Vilar; D. José Dopico Aneiros, construcción de muro en Meijón Frío-Serantes; D. Juan Rodríguez Veiga, construcción de muro en Calvario, 43; D. Lorenzo Paz Villares, construcción de aceras y obras de reparación en Corral de Froitel; D. Antolín Deibe Sordo, construcción de acera en la Travesía Villa Soledad núm. 56; D. José Pérez Mayobre, instalación de alcantarillado en la casa número 23 de la calle Orense; D. Manuel Escariz García, instalación de alcantarillado en la cas núm. 25 de la calle Orense.

Aplicar lo establecido en la Ordenanza de Obras por renuncia a las que había sido autorizado don Manuel Cumbrao Eiras en Colón número 7.

Conceder con carácter definitivo los beneficios de la Ley de Viviendas de Renta Limitada a inmuebles propiedad de doña Carmen Penedo Pazos y don Guillermo Otero Lombardero.

Aprobar presupuesto por obras de pintado exterior del Mercado Central por un impuesto de 88.860 pesetas y de solado de terrazo en los pasillos de la nave lateral derecha por importe de 49.233,38 pts.

Conceder ayuda de natalidad a un funcionario municipal.

Acordar el pase a la situación de jubilación forzosa por edad del albañil D. Francisco Rodríguez Valiño.

Desestimar recurso de reposición interpuesto por un chófer laboral.

Acordar el desaloje de un local del Mercado Central.

Acceder a lo solicitado por don Gaspar González Rodríguez revirtiendo en su favor un terreno de su propiedad que ocupó el Ayuntamiento por servicios del desaparecido resguardo de Arbitrios.

Autorizar a D. Miguel Gayoso Alonso y doña Carmen Soto Seijas para construír puestos laterales en el Mercadillo de Viviendas Protegidas, sujetándose al modelo oficial.

VIDA RELIGIOSA

NOVENA A LA SANTISIMA VIRGEN DE LOS DOLORES

El día 7 de este mes de septiembre comienza en la Capilla de la Plaza de Amboage la Novena a la Santísima Virgen de los Dolores.

Los cultos son: A las 11, Misa rezada y a las 7 de la tarde, Ejercicios con exposición de Su Divina Majestad.

SANTO JUBILEO CIRCULAR DE LAS CUARENTA HORAS

Hoy corresponde la Exposición del Santísimo, en la capilla del Hospital de Caridad.

Parte meteorológico

Temperatura máxima, 15,8. Mínima, 13. Media, 14,4. Dirección del viento, NE Fuerza del viento, fresquito. Estado del mar, rizada. Cielo, nuboso, estratos, cúmulos y cirros. Visibilidad, buena. Barómetro, 768,2.

TELEGRAMAS LOCALES

LIMPIEZA

Creemos que, con satisfacción por parte de los vecinos, se ha realizado, en gran escala una detenida limpieza en la zona que comprende las calles de Juan Balás, Alonso López y otras.

El volumen de la limpieza efectuada nos lo dice el que se recogió entre basura y arreglo de silveiras, un cargamento para veinte camiones.

Hacía tiempo que no se llevaba a cabo una limpieza tan en regla y, por la cantidad de lo recogido, se ve bien a las claras la necesidad de que tenía esa zona de una preocupación en ese sentido. Es de esperar ahora que no se paralice el servicio realizado y que en el transcurso del año, de forma regular continúe para bien de la higiene y del embellecimiento de tal parte de Canido.

FIESTAS EN FERROL VIEJO

Para hoy el programa de festejos a celebrar en Ferrol ¡Vejo señala lo siguiente:

A las ocho de la mañana disparo de potentes bombas de artificio, recorriendo las calles de ese barrio la comparsa de gigantes y cabezudos, cuartetos regionales y una Banda de música; a las 4 de la tarde, juegos cómicos; a las 6, partido de balonmano y a las 10 de la noche una gran verbena.

TUBOS DE ESCAPE

Hasta nosotros han llegado las quejas de que algunos vehículos utilizados en el transporte de viajeros, que recorren nuestro término municipal, lanzan demasiado humo por sus tubos de escape, produciendo el consiguiente malestar a las personas que en ellos viajan, ya que los gases penetran en el interior de los vehículos.

Se pide a los propietarios de esos automóviles reparen tal deficiencia.

CIERRES VEGETALES

Fuera del casco urbano, por lo menos en el recorrido que va hasta Doniños, se nota que los cierres vegetales de determinadas fincas no han sido podados, tal como se ha ordenado, produciendo en muchos casos las molestias consiguientes.

También en ese sentido hemos recibido la oportuna queja, con el ruego de que se cumplimente lo ordenado por el Ayuntamiento.

EMBELLECIMIENTO

Con motivo de la inauguración oficial de la Casa de la Iglesia se vienen efectuando diversos arreglos en las zonas inmediatas a la misma, con el fin de dejar embellecido tal lugar.

Como nuestros lectores saben, asistirán a este acto altas personalidades de la Nación, con lo que Ferrol vivirá un día extraordinario.

FERROL HACE 40 AÑOS

7 DE SEPTIEMBRE DE 1923

Hoy comenzarán las fiestas de Neda. Mañana, día 8, será el gran día de las fiestas, por ser la Patrona de la Villa. Esta noche habrá una verbena popular, en el atrio de la iglesia de Santa María. Neda está animadísima con este motivo, y las gaitas y las musicas, recorren las calles principales, colaborando en los tradicionales festivales de los vecinos de Neda.

Se establecerá un servicio especial de camiones, y otros vehículos.

Como estaba anunciado ha llegado en el expres el Conde de Castillo-Fiel del Consejo Nacional de Exploradores de España. En la estación fue recibido por el alcalde señor Sánchez Calviño, el presidente del consejo local señor González Cal con los vocales del consejo citado, señores Peña Gabilán Manjón Brandaris, Ledo Godoy, Pita da Veiga Castro y Corcuera.

El ilustre viajero pasó revista a un grupo de Exploradores, que se hallaba en el andén, al mando del jefe de tropa, señor Ferrer Cardona.

Después de los saludos de rigor el conde de Castillo Fiel, con el alcalde señor Sánchez Calviño, se dirigió al ideal Room, donde se hospeda. Esta tarde visitará el local de los Exploradores, y pasará revista a todo el Grupo, que mandará el jefe de tropa señor Ferrer Cardona.

Para festejar el éxito del pintor ferrolano, Vicente Díaz y González en la Exposición de Arte Gallego, en La Coruña, le fue ofrecido en un céntrico restaurante herculino, un almuerzo al que asistieron distinguidas personalidades de la vecina ciudad, amigas del Arte.

A los postres se pronunciaron discursos encomiásticos, en honor de Vicente Díaz y Gónzales, y éste, finalmente, dió las gracias en sentidas frases.

Vino ayer de Puentedeume, el diputado, y ex-ministro don Julio Vais Sanmartín acompañado del gobernador civil señor García Morante.

El señor Wais Sanmartín saldrá mañana para Madrid, en vista de los acontecimientos políticos que se están desarrollando.

Ha sido nombrado Fiscal municipal de Mugardos, don Manuel Taracido Martínez.

El maestro nacional de la Escuela de Somoza, don Manuel Valero García, ha sido nombrado en concurso de traslado para la escuela de Boullosa, en Burgos.

Terminada su visita a la Comunidad, ha marchado a Bilbao, la Reverenda Madre General de Hijas de la Caridad, Sor Purificación, Va acompañada de la madre Sor Blanca, Superiora que fue de la residencia de esta ciudad.

Le ha sido concedida la Cruz del Mérito Naval, de primera, blanca, al Guardia marina, don Manuel Alvarez Osorrio, en premio a su aplicación y aprovechamiento.

—Se presentó de Marín, el capitán de corbeta don Pablo Hermida Seselle.

TEMAS FERROLANOS

¿Será suficiente el Instituto?

Va en aumento —de lo cual hay que alegrarse— la matriculación de alumnos para estudiar Bachillerato. Este aumento se notaba en las peticiones de futuros estudiantes, o que lo eran ya, para estudiar por oficial en el Instituto, y que era imposible complacer.

Una solución dada es esa concesión de que en nuestra ciudad se implante un Instituto femenino, lo que llevará consigo una descarga sobre la presión a que ahora se venía sometiendo al que en la actualidad es masculino, que cobija a los dos sexos, reduciéndose, por esta circunstancia, las posibilidades actuales de cursar estudios de esa índole en tal Centro docente, pero que, cuando abra sus puertas el Instituto femenino se podrá paliar en muchos esa dificultad.

Pero ahora surge, o puede llegar a surgir, el que la corriente estudiantil se dirija en gran cantidad sobre ese centro oficial al recaer nuevas cargas estatales sobre la Enseñanza privada, además de el alza en la remuneración de los profesores.

Puede llevar consigo tal cuestión el que descienda el número de alumnos en las academias particulares y centros privados de enseñanza, por no poder muchas familias el hacer frente a los gastos que se deriven de esas cargas estatales y aumento de la retribución a los profesores.

Es lógico pensar que inmediatamente que esto aconteciese las familias de los alumnos afectados tendrán que buscar un medio más asequible para que éstos puedan continuar sus estudios.

Inmediatamente surge la idea de poder realizar el Bachillerato en el Instituto de Enseñanza Media, aumentando notablemente este Centro el número de matriculados, que pudiera ser quedara insuficiente si sucediera, como consecuencia de ese aumento en las cargas estatales, una «desbandada» de estudiantes que provengan de los centros privados hacia el Instituto.

Si lo que comentamos se produjera en el curso 1963-64, probablemente, de momento, se iniciaría el problema consiguiente, por no poder en estos momentos hacerse cargo de todo ese alumnado, que derivaría hacia la solución de verificar los estudios por libre, pero con la consiguiente falta de preparación, ya que los alumnos tendrían que asistir a clases dadas por profesores particulares, pero acudirían solamente con aquellas materias de difícil manejo para el alumno, lo que dejaría incompleta la enseñanza. Además siempre se buscaría a la persona que, sin tener título alguno, diera esas clases a precios módicos. Todo ello llevaría consigo un desnivel en el mundo de la enseñanza local.

Esperemos que todo tenga arreglo.

PARIS

Suscríbase EL CORREO GALLEGO

HOY-EN-RENA

EN FUNCIONES DE 5'45 — 8 y 11

UNA VALVULA DE ESCAPE PARA CUANTOS TIENEN URGENCIA DE REPONER ENERGIAS RIENDOSE

MI ABOGADO DEFENSOR

(EASTMANCOLOR)

LOS MARIDOS LE DURABAN MENOS QUE UNAS MEDIAS. PERO EL QUINTO NO SE LE ESCAPAN LOS PUNTOS COMO SU MUJER.

¡DIVERTIDISIMA! ¡GRACIOSA! ¡ALEGRE!

con O. W. FISCHER - DANY ROBIN

Complemento: NO-DO (MAYORES)

¡ATENCION! ¡UN ESTRENO SENSACIONAL!

LA NOVELA QUE HIZO VIBRAR DE EMOCION E INTERES A MULTIPLES GENERACIONES HECHA PELICULA AUTENTICAMENTE INOLVIDABLE

HOY

EN JOFRE

LUCHAS — INTRIGAS — DESAFIOS — ACCION

Funciones a las 5'30 - 8 y 11

(Autorizada para mayores de 16 años)

A la venta las localidades para HOY y MAÑANA

¡ALGO NUEVO Y DISTINTO EN EL GENERO POLICIACO!

¡Un film más que emocionante: ¡¡EXCITANTE!!

JUEGO DE ASESINOS

Interpretado por

MAGALI NOEL - HARRY MEYEN

GEORGE RIVIERE

A TRAVES DE UN ARGUMENTO LLENO DE EMOTIVAS PERIPECIAS, DONDE LA CURIOSIDAD DEL ESPECTADOR, ELECTRIZADO, ES SOMETIDA A DURA PRUEBA.

¡UN FILM DE ACCION!

¡TURBULENTO! ¡VIOLENTO A RATOS!

¡¡SIEMPRE APASIONANTE!!

HOY - ESTRENO en el AVENIDA

(PARA MAYORES)

ATENAS

HOY, 6 — 8 y 11

GRAN ESTRENO

UN AUTENTICO FILM DE «SUSPENSE»

¿PUEDE UN TESTIGO REHUSAR COLABORAR CON LA JUSTICIA?

LA DELACION

MAURICE RONET - FRANCOISE BRION

¿POR QUE SE NEGABA A DENUNCIAR A LOS ASESINOS?

UNA VOZ DE MUJER ERA LA UNICA CLAVE QUE SE TENIA PARA ESCLARECER AQUEL CRIMEN.

NO-DO

(RIGUROSAMENTE PARA MAYORES DE 18 AÑOS)

GRAN SEMANA DE FESTIVALES EN

Parque BREOGAN

HOY, SABADO, TARDE Y NOCHE

SENSACIONALES FESTIVALES AMENIZADOS POR

LOS PRINCIPES

(Unicos en su género)

Actuación por primera vez ante su público de la máxima atracción del Tercer Festival de la Canción Moderna del Palacio de Cristal de Oporto

LOS TRES DE ESPAÑA

CAPITOL - HOY

La desgarradora historia de un hombre atormentado por una gloria que no cree merecer

GRAN ESTRENO

UNIVERSAL FILMS ESPAÑOLA, S.A. presenta

Fué un héroe, le costó vivir como un hombre

Funciones: 5'30 - 8 - 11 Mayores

Complemento: NO-DO

ATENCION, DEPORTISTAS

EL CAPITOL, hoy y mañana, proyectará en función especial de 4 tarde, un extraordinario documental futbolístico, titulado

LOS DE LA FURIA

(20 años de futbol internacional español)

CINEMA

HOY, 4 — 6 — 8 — 11

¡Un gran éxito del cine retorna triunfal!

TECNICOLOR

AZAHARES ROJOS

¿Cual es el destino de la mujer que se casa sin amor?

FRANCISCO RABAL - TERESA VELAZQUEZ - HECTOR GODOY

Mayores

Biblioteca de Galicia

HOMENAJE EN MUGARDOS A LOS CAMPEONES DE ESPAÑA DE BATELES

Fué presidido por el Jefe Nacional del Sindicato de Pesca y otras personalidades de la Provincia

El señor Bárcenas con los ganadores. — (Foto ARJO)

Procedente de La Coruña llegaba a las siete de la tarde del jueves a la Real Villa de Mugardos para rendirles un merecido homenaje a la dotación del batel, Campeones de España en su modalidad, el Jefe Nacional del Sindicato de Pesca don Agustín de la Bárcena y Reus; Jefe provincial de la Obra de Educación y Descanso y presidente de la Federación Gallega de Remo, don Ramón Antelo Liñayo; presidente provincial del Sindicato de Pesca, don Carlos García Ramos; presidente del Grupo Sindical de Pesca de Altura, don Antonio Iglesias y don Constante Freire Díz, así como también el secretario del Sindicato de la Pesca, don Emilio Montero de la Sierra.

En el local del Pósito de Pescadores de la villa, donde se celebró tan estupendo acto, ya eran esperados por el alcalde accidental de la villa, don Angel García López; Jefe Local accidental del Movimiento, don Jerónimo S. Ferrer Vázquez; juez de Paz, don Miguel Mauriz Yañez; patrón Mayor de la Cofradía de Pescadores, don Eduardo Canal García; secretario de la Cofradía, don Manuel López López; delegado local del Remo, don Luis Diestes Bastida; comandante del Puesto de la Guardia Civil Corporación Municipal y Cabildo de la Cofradía de Pescadores. También estaban presentes los jóvenes remeros de la dotación.

Abrió el acto con unas palabras el Presidente de la Federación del Remo, señor Antelo quién dirigiéndose a los homenajeados puso de relieve su espíritu de superación deportiva y ansias de dejar bien alto el pabellón de remo en Galicia. «Sabía que os clasificaríais —añadió— de campeones de España en aguas de Avilés. Durante toda la temporada demostrasteís ser grandes remeros y sinceramente, estando en La Coruña con mi señora, fué ésta quién se enteró primero de vuestro triunfo. Cuando me lo comunicó no resultó ser sorpresa para mí porque tenía la plena seguridad de que vuestro triunfo sería total. Seguid con esas ilusiones: Con esas ganas de triunfar, y es que Mugardos debe continuar desarrollando esa carrera de victorias que tanto renombre dan a la villa y a Galicia entera. Contad siempre con mi ayuda. Con esa ayuda que los mayores merecimientos os corresponde».

El señor Antelo fué muy aplaudido y felicitado. Luego hizo uso de la palabra el Jefe Nacional del Sindicato de la Pesca, señor Bárcenas quién entre otras cosas dijo lo siguiente:

Me alegra el poder estar en estos momentos con vosotros. Con vosotros que sois Campeones de España de bateles. Así os felicito personalmente y os digo que en toda Galicia se os está muy reconocido porque habéis sido, después de tantos años, los encargados de traer a esta linda tierra, tan apreciado galardón. Se que no habéis de abandonar este deporte. Como bien decía Antelo y días pasados vuestro estupendo Alcalde, seguid por estos derroteros en que a lo largo de ellos enfrentaréis triunfos y victorias. Cualquier gallego debe estar satisfecho de la labor deportiva que habéis desarrollado en toda la temporada de Remo. Cuando os ví regatear en Villagarcía me dí cuenta de vuestra categoría. Por eso hasta cierto punto no me extrañó demasiado el que consiguiérais el Campeonato de España. Ahora seguid; pensar en la próxima temporada y que vuestro interés y entusiasmo se vean tan culminados como en la presente. Es lo que yo deseo ¡Viva Franco!

El señor Bárcenas también fué muy felicitado y aplaudido. Poco después por parte del Jefe Nacional del Sindicato de la Pesca les fué entregado a cada remero del batel un cariñoso obsequio. Obsequio éste que ellos agradecieron vivamente. Luego también recibieron una cantidad en metálico que les entregó don Antonio Iglesias Carrero en nombre del Grupo Provincial del Sindicato de la Pesca de Altura.

Cerró el acto el delegado local del Remo, señor Diestes Bastida quién en emocionadas palabras manifestó su agradecimiento ante las atenciones recibidas para la dotación mugardesa.

—Es una alegría —dijo— el poder agradecerles las atenciones que hemos recibido. Poco puedo decir yo más que darles las gracias a todos y el decirles que aquí en Mugardos, tienen una joven dotación de remeros que por dejar bien alto el pabellón deportivo de nuestra región no escamotearan esfuerzo alguno. Las ilusiones no faltan —terminó diciendo— y la fuerza de voluntad tampoco.

De nuevo aplausos y felicitaciones ante las emocionadas palabras de don Luis Diestes Gómez.

Después de esto en los salones del Pósito se sirvió a los presentes un pequeño ágape. El acto se dió por terminado a las nueve y las personalidades coruñesas se dirigieron por carretera a la ciudad herculina.

J.

El Ferrol, por dentro

Por JAVA

«La familia de Antón», última obra realizada por el artista Gerardo Alonso López

El artista que da vida a su obra es el que sigue el camino de la superación, Gerardo Alonso es único en el arte de hacer, de una lámina de cobre, una escultura. Sin soldaduras, sin poner ni quitar, va moldeando la figura hasta conseguir una obra de arte. ¿Cómo?: he aquí la inspiración del artista.

La familia Antón es universal: son tres tipos que se dan en todas las latitudes; pero, si, además, a estos personajes se les une la retranca del gallego astuto; la bondad tímida de una mujer gallega, lo que llamamos miña xoia, esposa del zorro de Antón; y la hija, en el grupo de las que se avergüenzan de sus padres por creerse en un nivel superior, tenemos una familia que abunda en el mundo y que, seguramente, les recuerda a ustedes algún vecino de estas características tan pronunciadas. Los personajes son auténticos en su moralidad; varía el físico. El Quijote es inmortal por lo bien que pinta El Manco de Lepanto a cada una de las personas que intervienen en la obra. Gerardo Alonso, con esta familia, logra dar forma, por medio de la escultura, al alma de los tres. Ustedes observen a los tres y quizás piensen como el que escribe. Así...

La familia Antón y su creador, Gerardo Alonso López (Foto ARJO)

O ZORRO D'ANTON

Marca un tipo de hombre que, por suerte, no debía de abundar. Es el hombre que hace, del hogar, su comodidad. No se sacrifica por nada ni por nadie y considera a su mujer como algo inferior. No conoce a Schopenhauer, pero piensa, con relación al sexo femenino, como pensaba él. Es el padre de familia, soberano, absoluto, que hace su capricho. Los gallegos lo llamaron "zorro", porque hombre, emplea su inteligencia para vivir él. No le interesa más que su mundo. La familia es para servirle. "Sua muller", una esclava, atenta, por amor ciego, por bondad a todo lo que él desee. En gallego tenemos varios vocablos para indicar su forma de ser: Garanduxo, asturdo, huzara...

SUA MULLER

Una santa, una mártir, una mujer toda bondad; una Carmiña toda dulzura, todo sacrificio, todo corazón.

Ella quiere a su marido. Le disculpa y le defiende. Cree todas las mentiras que le cuenta. Tiene fe ciega en él. No le pide cuenta de la administración de los bienes por confianza. En contraste, y al lado de lo óptimo, vive un hombre que da al mismo tiempo palmaditas en la espalda y una puñalada en el corazón.

Es, además, una mujer que conserva su belleza y que, como paloma, se dejó atrapar por un gavilán.

LA PRESUMIDA DE LA HIJA

Es una egoista. Busca lograr todo del padre y de la madre. Se ha refinado exteriormente y peinado modernísimo, cremas en abundancia sobre el rostro, acento finolis y gestos llenos de afectación ridícula. Interiormente desprecia a sus padres porque no han nacido en la cuna de los altos.

No quiere al trabajador de su pueblo, al podre Manolo, que está enamorado ciegamente de ella. Y no lo quiere porque es labrador. Para esto ya lo son sus padres. Sueña con aristócratas. Es natural que piense en elevarse de escala. Lo que no es natural es que desprecie a los de su igual. No le interesa caer en el ridículo si logra su safanes. Es egoista, como su padre, y soberbia. Mortifica a la madre al llamarle ignorante.

En fin, es una criatura vacía. Abundan pocas, pero aún quedan.

EL ARTISTA

Ha representado a esta familia. Vió los caracteres de los tres. La madre, sencilla, ingenua y candorosa, está entre el sinvergüenza del marido y la altiva de la hija.

El artista es sencillo, modesto, como lo son todos los que dominan un arte. Si ustedes quieren ver su obra, la podrán admirar en un escaparate de un conocido comerciante de la calle Real.

Y ahora unas solas palabras:

—¿Qué opinas de la Asociación de Artistas?

—Que siempre he considerado ésta una necesidad en Ferrol. Es imprescindible que nos unamos.

No hay duda que una Asociación defendería nuestros intereses. Se habló de los sótanos del Ayuntamiento para instalar un local para los artistas. Se habló y nada más. Ferrol necesita una Escuela de Artes. La ha tenido y en lugar de conservarla y lograr otra de Trabajo, se ha transformado. No queda más que la Escuela de Maestría, pero esta forma a productores; pero el artista, en la capital departamental, está huérfano para toda ayuda. Vive su vida y nada más. Ni se asocia, ni convive con los demás artistas, ni puede resolver sus problemas. Todas las profesiones tienen su Colegio: en los demás pueblos, los artistas tienen su casa común, ¿qué hemos hecho por unirnos y ayudarnos? Tiene razón Yáñez. Ya somos tres: Yáñez, William y yo. ¿Se unirán los demás?

—Creo que debíais buscar el hombre práctico que os una.

—Así debe ser. Esperemos que en esta transformación que se viene realizando en el mundo, en el orden de convivencia, posotros, los que sentimos el arte logremos esta unión.

Instituto de Enseñanza Media

Hoy, a las nueve de la mañana, darán comienzo los exámenes de ingreso, en el Instituto Nacional de Enseñanza Media.

A partir del lunes inclusive, darán comienzo los exámenes de alumnos libres de los cursos segundo, tercero y quinto, con arreglo al horario en el tablón de anuncios del Centro, adaptándose a las normas que en cada caso están fijadas.

EL PINTOR ANTONIO YAÑEZ EXPONDRA EN EL LICEO-CASINO DE PONTEVEDRA

Hemos recibido un catálogo de las obras que el conocido artista local, Antonio Yánez, colgará en el Salón de Exposiciones del Liceo-Casino de Pontevedra, el día 8 del actual figuran treinta y ocho cuadros entre bodegones y paisajes.

La exposición estará abierta hasta el día 22.

SOCIEDAD

FIESTA EN EL TENIS

El próximo día 14, sábado, se cumple un año de la inauguración del local y parque del Club de Tenis. Tan destacada fecha se celebrará por la distinguida sociedad, con un baile, que dará comienzo a partir de las diez y media de la noche. Será una fiesta con cena, para mayor comodidad de los señores socios.

Un año ya que el Tenis tiene su local y su parque incomparable, y una fecha de relieve en la vida local, que la directiva del Club quiere festejar con una fiesta de brillo y de color. Fiesta en grande, pues, para los socios del Club de Tenis es una jornada de etiqueta.

Nota de la Jefatura Local del Movimiento

«Para conocimiento de los camaradas de esta Jefatura Local, se hace público que el próximo día 11 a las seis de la tarde tendrá lugar, en la plaza del Obradoiro de Santiago de Compostela, la entrega de títulos de propietarios a los colonos del Plan Coruña.

A tal objeto, esta Jefatura Local organiza una excursión que saldrá de esta ciudad, y del lugar que oportunamente se señalará, a las diez de la mañana del mencionado día 11, y que regresará de Santiago a las ocho de la tarde.

A esta concentración se invita particularmente a todos los camaradas, así como a los ex combatientes, ex cautivos, etc., encuadrados, los cuales podrán ir acompañados de sus respectivas esposas.

Deberán, si así lo desean, inscribirse en las oficinas de esta Jefatura Local, General Franco, núm. 151-1.º, en horas de 10 a 2 y de 4 a 8. Dicha inscripción se cerrará el martes, día 10, a las trece horas.

ORGANIZACION SINDICAL

El próximo miércoles, día 11 de septiembre, tendrá lugar en Santiago de Compostela un grandioso acto organizado por el Ministerio de Agricultura en el que se harán entrega a los agricultores afectados por el Plan Coruña de los títulos de propiedad de las parcelas transformadas por el citado Plan.

A tal acto se invita a todos los agricultores de nuestra Comarca, con arreglo a las instrucciones siguientes:

Los agricultores residentes en el término municipal de El Ferrol del Caudillo podrán hacer su inscripción gratuita en la Hermandad de Labradores, sita en la Delegación de Sindicatos —Cantón de Molins—, bien personalmente o bien dando su nombre a los representantes parroquiales de la Hermandad o alcaldes de barrio.

Aquellos que residan fuera del término municipal de El Ferrol del Caudillo Ayuntamiento de Ares, Mugardos, Fene, Neda, Narón, San Saturnino, Moeche, Valdoviño y Puentes de García Rodríguez, podrán hacer igualmente su inscripción gratuita en las Secretarías de las Hermandades Sindicales respectivas, Cooperativas o Ayuntamientos.

El horario de salida para Santiago de Compostela será señalado oportunamente en cada una de las Hermandades citadas anteriormente.

Dada la importancia de este trascendental acto significamos la importancia de acudir al mismo.

Por Dios, España y su Revolución Nacional-Sindicalista.

El Ferrol del Caudillo a 6 de Septiembre de 1963. — El Delegado Comarcal de Sindicatos, Santiago Evia López.

Cartelera

JOFRE

HOY: 5'30-8 y 11

¡Un estreno sensacional!

LOS TRES MOSQUETEROS

con Gerard Barry

y Mylene Demongeot

(Mayores)

CAPITOL

HOY

«EL SEXTO HEROE»

¡Una película en todo momento grandiosa!

Por: Tony Curtis

Funciones: 5'30 8 y 11

(Mayores)

AVENIDA

HOY

Sensacional Estreno

¡Algo nuevo y distinto en el género policíaco!

«JUEGO DE ASESINOS»

con Magali Noel

Harry Meyen

George Riviere

¡Un film de acción, turbulento y violento a ratos!

Funciones: 5'30 8 y 11

(Para Mayores)

RENA

HOY: 5'45 8 y 11

MI ABOGADO DEFENSOR

(Eastmancolor)

Recomendada contra la depresión en ambos sexos

con O.W. Fischer

Dany Robin

Complemento: NO DO

(Mayores)

CALLAO

HOY

POR ULTIMA VEZ

Gran Programa Doble

en continua desde las 4

MISTERIO EN EL BALTICO

y

LOS SUEÑOS DE NELLO

(En Color)

(Autorizada para todos los públicos)

MADRID-PARIS

HOY: 4-6 8 y 11

Pedro Armendariz

Mª Elena Marquez, en una película desconcertante.

«CUANDO VILLA ES LA MUERTE»

Noticiario: NO-DO

(Mayores)

CINEMA

HOY: 4 6-8 y 11

Un gran exito del cine retorna triunfal

(Technicolor)

AZAHARES ROJOS

Francisco Rabal

Teresa Velazquez

(Mayores)

ATENAS

HOY GRAN ESTRENO

El mejor film de «suspense»

Logró engañar a todos, menos...

LA DELACION

Maurice Ronet

Francoise Brien

Si hubiese confiado su secreto todos le hubiesen despreciado

NO DO

(Mayores de 18 años)

Gacetillas locales

CONFERENCIA DEL SEWOR ARANA

En el Círculo Mercantil, el próximo martes día 10, a las ocho de la tarde, pronunciará una conferencia en los salones de este Círculo, el ingeniero y economista don Ramón María Arana Gondrá, sobre el siguiente tema: «La dirección de Empresas en la actualidad económica española».

Esta conferencia estará orientada especialmente para los empresarios, directores y personal directivo de Empresas y para cuantas personas están interesadas con la actualidad económica española.

También se celebrará como preparatoria de un cursillo que patrocina la Cámara de Comercio y Navegación a celebrar los días 11, 12 y 13 del actual. La entrada será pública.

ESCUELA DE MAESTRIA INDUSTRIAL "MARQUES DE SUANZES"

En la Escuela de Maestría Industrial "Marqués de Suanzes" se celebraran cursos intensivos de carpintería y motoristas navales de segunda clase, para pesca de bajura.

Se convoca a los admitidos en los cursos indicados para que se personen en la Secretaría de este Centro el día nueve de los corrientes a las once horas.

CONCIERTO - HOMENAJE A LA CORAL POLIFONICA DE LA BAZAN

El día 10 del actual, a las ocho de la tarde, en el Auditorium de la Domus Ecclesiae el eminente concertista de Barcelona, señor Alted, dará una audición de órgano en homenaje a la Coral y Orquesta de la E. N. Bazán. El ofrecimiento del acto lo hará el señor Obispo de la Diócesis. La entrada será mediante invitación.

AUXILIO SOCIAL

El próximo domingo, día 8, corresponde hacer efectiva la Tasa Punta Pro Auxilio Social. A los Industriales a quienes corresponde el abono de la misma, se les pasará el recibo para efectuar el pago de la cantidad concertada.

Información militar

Se nombra para el mando del Regimiento mixto de Artillería, número 3, al coronel don José Pérez García, del Servicio de Estado Mayor.

—Se conceden trienios al coronel don Felipe de la Plaza Hernández, y teniente coronel, don José Luis García Santos, don Diego López de Soria y don Joaquín Iriarte Vidal.

—Se concede autorización para usar sobre el uniforme el distintivo de la Región ecuatorial, al teniente coronel de Intendencia, don Santiago Rollán de la Fuente.

—Por cumplir la edad reglamentaria, pasa a situación de retirado, el capitán de la Guardia Civil, don Arturo Albarrán Seco.

jornada ferrolana

LA GRASA

La Ciencia, en ocasiones, ha de volver la vista atrás para rectificar conclusiones, examinar presupuestos precipitados y reconsiderar verdades necesitadas de reparación

La Medicina, por ejemplo, se pasó largos siglos recomendando la dieta y las sangrías a pasto. Una persona aquejada de fiebres crepusculares o de fríos matutinos era sangrada sin compasión alguna y sometida a dos o tres sorbos de agua potable cada día

La gente se moría, no de fiebres matutinas y vespertinas sino de hambre. No hay ósmosis capaz de funcionar con éxito manejando solamente H2O. Sin embargo, las sangrías bien administradas daban un aspecto tremendamente romántico a las enfermas jóvenes, que se casaban en seguida y morían luego de cualquier dieta rigurosa allá por los cincuenta años, que hay que advertir era ya edad casi provecta para nuestros tatarabuelos.

Pues bien: resulta que, según los estudios largos y cuidadosos de un médico australiano, los gordos no han de temer los ataques de corazón. La grasa acumulada en las inmediaciones de la víscera cordial ya no es enemiga del hombre.

Esto va a revolucionar a la humanidad compuesta, en sus dos terceras partes, de obesos u opositores a obesos. Es necesario que las ideas del médico australiano no prosperen. Rebatiéndolas científicamente o inventando sofismas Como sea.

Puede hacerse y debe hacerse. Los gustos estéticos, tocantes a la figura humana, han sido empujados por la ciencia médica. Cuando se suponía que comer bien y a conciencia era la solución para evitar la muerte prematura, estuvieron de moda las mujeres gordas, opulentas, excesivamente curvilíneas. Se dice que Luis XIV, al principio, le torcía el gesto a la Señorita de La Vallière porque consideraba que la tal señorita no daba el peso requerido. Luego, como el amor no sabe de pesos, el rey se aficionó a la joven y llegaron a amarse muchísimo. Pero merced a los escrúpulos iniciales de Luis, y a los gustos de la época, la Historia de Francia, tan perfecta y equilibrada, estuvo a punto de carecer de un romance tan sugestivo como el de Luis XIV y la dulce Señorita de la Vallière.

Últimamente, el ejercicio y la exclusión parcial de alimentos ricos en grasas han dotado a la humanidad de gentes ágiles, espigadas, armoniosas, de línea y enemigas del peso excesivo.

Creo que el prototipo de la belleza femenina de hoy se debe, mas que a otra cosa, a la Medicina, y no a las actrices cinematográficas del otro lado del Océano. La Medicina nos ha obsequiado con este presente tan extraordinariamente bueno. Y ahora, un médico australiano puede hacer cambiar nuestra perfección actual por la pesada imperfección que ya conocieron nuestros antepasados. Un peligro.

Ayer mismo, me tropecé con un matrimonio amigo. Ella, que debe pesar noventa y cinco kilos y lucha desde su primera juventud por no llegar a los cien, dijo:

—¿Estás enterado de las teorías de un «Mister» australiano? Ya sabes. Los gordos no hemos de preocuparnos porque la grasa ahogue nuestro corazón. La grasa no hace daño a nadie. Díselo tú también a Pepe, que no quiere creerme e insiste en que continúe con mi insufrible dieta.

Pepe, a quien no gustan las gordas aunque ama realmente a su esposa, hizo un gesto de suficiencia y se encogió de hombros.

—¡Bah! Tonterías de un australiano. No hay que hacer caso de los australianos, sean o no médicos. ¿Qué saben ellos de nuestros problemas?

—Quizás —dije—, tenga razón el médico ese...

Pero se puso intensamente pálido y me hizo una seña ocular, muda y angustiosa.

—O acaso no la tenga —acabé.

Y no la tiene. Como se den alas a los gordos y gordas, estamos perdidos. No ya por el lado de la salud del corazón, si no por el de la estética.

MARIUS

Biblioteca de Galicia

El último barco de guerra de madera del mundo está en DINAMARCA

SU PRIMERA ACCION DE GUERRA FUE CONTRA RUSIA EN 1864

DESPUES DE MAS DE CIEN AÑOS DE SERVICIO ACTIVO HA SIDO CONVERTIDO EN ATRACCION TURISTICA

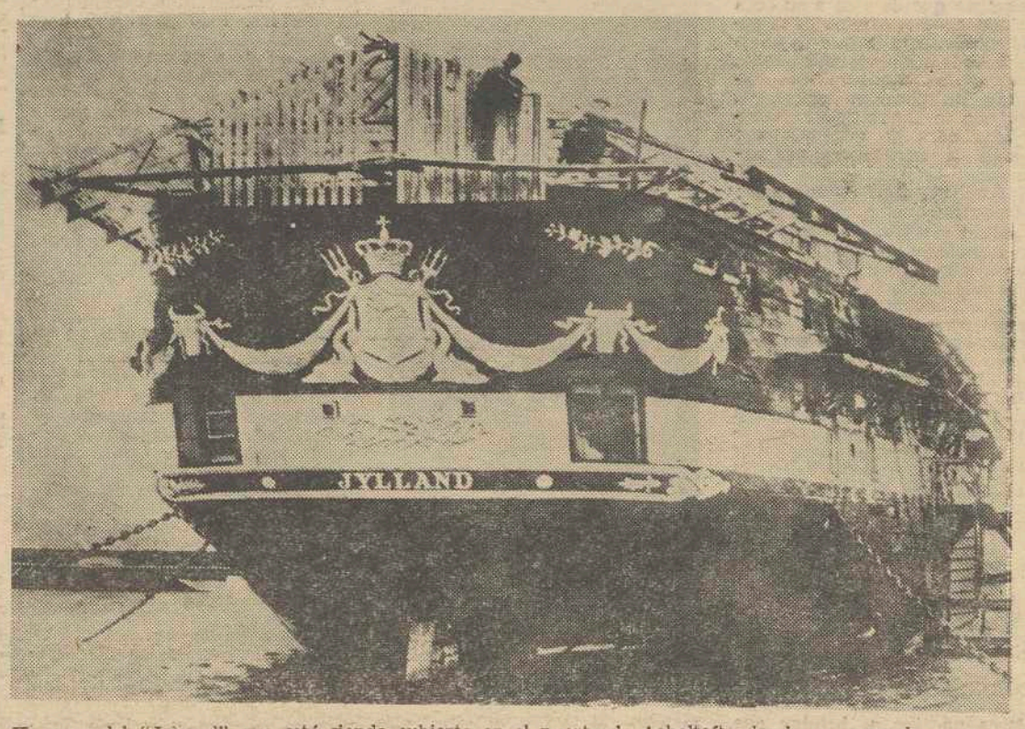

El casco del "Jylland" que está siendo cubierto en el puerto de Acheltoft, donde se procede a su adaptación como barco de atracción turística. — (Foto EUROPA PRESS)

Es un reportaje Europa Press para EL CORREO GALLEGO). Por Manuel Sanz

El último barco de guerra completamente de madera que queda en el mundo ha sido convertido ahora en atracción turística en Jutlandia. En sus 102 años de servicio a Dinamarca, el «Jylland» —este es su nombre— prestó valiosos servicios a su país, tanto en acciones guerreras en alta mar como en servicios auxiliares.

Su construción comenzó en 1887. Fue botado en septiembre de 1.860, es decir, tres años después, tiempo record para aquél entonces.

Su bautismo de fuego contra Prusia, en el año 1.864. El «Jylland» junto a otros barcos daneses, se enfrentó a una escuadra austriaca en Helligoland teniendo una honorable actuación en la batalla. Los austriacos tuvieron que retirarse, pero por ser el barco más rápido en la línea danesa recibió la orden de perseguir a los fugitivos. Una bala de cañón destrozó su timón y tuvo que abandonar la caza del enemigo.

La batalla de Heligoland fue la primera entre escuadras de barcos de guerra a vapor en alta mar, y la última en la que combatieron unidades de madera con destacada actuación.

SU DESTINO: VIAJES DISTINGUIDOS

En aquel entonces el «Jylland» era un barco de guerra moderno y de bellas líneas. Finalizada aquella contienda era el encargado de transportar a personajes destacados. En uno de estos viajes distinguidos trasladó al rey Chistian IX hasta Islandia donde iba a presidir las fastividades conmemorativas del milenario de la isla. Después a medida que transcurrían los años, el barco se iba quedando anticuado pero, sin embargo, todavía era preferido por su poco consumo de combustible Su adaptación para estos menesteres era fácil. Rápidamente se conseguía una cámara real con solo desmontar uno o dos cañones.

En esta labor de viajes distinguidos tuvo el honor de tener a hombre noble entre los miembros de su tripulación, el principe Carl de Dinamarca, que después sería rey de Noruega con el nombre de Haakon.

Terminada su gloria guerrera fue utilizado como cuartel general en la estación naval de Copenhague, donde extinguía su elegante figura marinera con nostálgicos recuerdos. Finalmente fue vendido a una firma alemana para su conversión en chatarra. Justamente cuando iba a ser desguazado fue comprado con fines turísticos por una compañía danesa. Sus propietarios le remozaron e hicieron las correspondientes reparaciones para el fin a que iba ser destinado.

TAMBIEN COMBATIO EN LAS DOS GUERRAS MUNDIALES

Durante la Primera Guerra Mundial volvió a ser puesto en servicio activo llevando a su bordo una emisora de radio. Sus largos mástiles servian magníficamente como antenas.

Terminada la guerra tuvo distintos destinos. Incluso llegó a servir de albergue a los chicos del interior que visitaban Copenhague. Durante la segunda guerra mundial, es decir, hace pocos años, las tropas alemanas de ocupación le prendieron fuego. Aun pudo sobrevivir a este incendio y fue destinado a servir como hotel para los refugiados.

Finalizada la Segunda Guerra Mundial fue desinfectado pero ya no se sabía que destino darle. En discusiones de las autoridades navales no se llegaba a un acuerdo. Finalmente, el «Jylland» reposa ahora tranquilamente en Aebeltoftm en la costa este de Jutlandia donde cumple, como, siempre cumplió su última misión: servir de atracción turística.

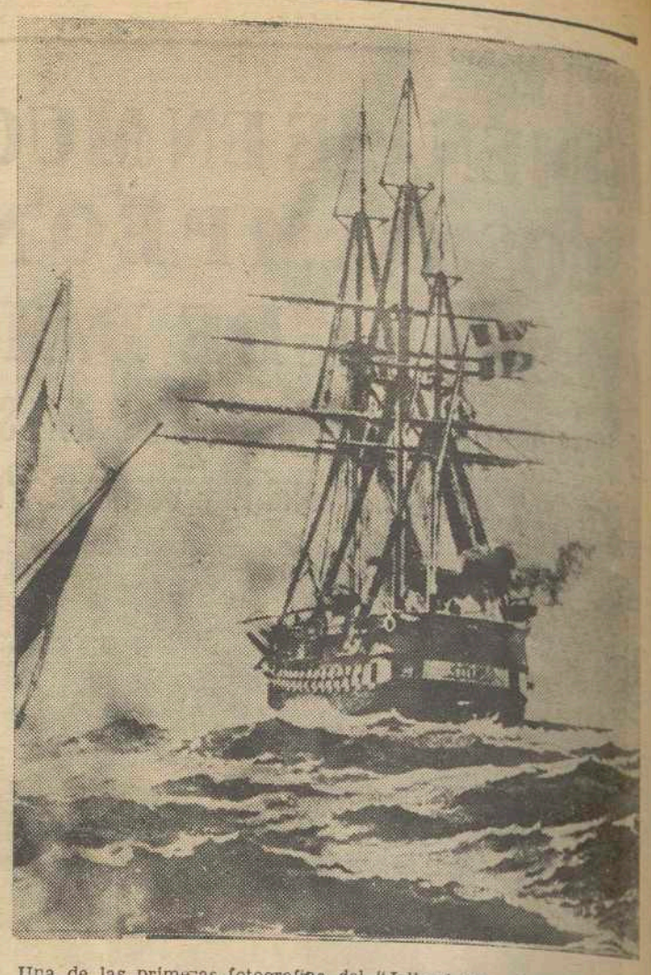

Una de las primeras fotografías del "Jylland "tomada navegando en el golfo de Vizcaya. — (Foto ENROPA PRESS)

El proyecto de reforma agraria en Perú

Petición de una tregua a las comunidades indígenas

LIMA, 6. — El presidente peruano, Fernando Belaunde Terry, ha pedido a las comunidades indígenas del Perú una tregua de dos meses a fin de que el Parlamento apruebe el proyecto de reforma agraria.

Esta solicitud presidencial fue realizada por Belaunde Terry durante una reunión que sostuvo con algunas autoridades y elementos representativos del departamento peruano de Junin, zona central del país fuertemente agitada a causa de nuevas invasiones por parte de comuneros indígenas.

El Presidente del Perú manifestó a los representantes indígenas que ya que habían esperado tanto tiempo para que se les hiciera justicia, tuvieran un poco más de paciencia.

Belaunde Terry señaló que el Gobierno no puede permanecer indiferente ante las citadas invasiones, ya que ello constituye una falla de la autoridad pero indicó, asimismo, que no desea emplear la presión puesto que significa una forma contraria a los ideales del régimen y muy dañina a la cohesión y fraternidad del pueblo peruano. (Efe).

NICARAGUA APLASTARA CUALQUIER ATAQUE CASTRISTA

MANAGUA, 6. — Las tropas nicaragüenses se hallan preparadas para aplastar cualquier intento de las bandas guerrilleras pro castristas de hacer estallar una revolución en el territorio de Nicaragua, ha manifestado el Presidente nicaragüense René Schik, quien acusó a los miembros de la oposición política de cooperar con los guerrilleros.

René Schick declaró que los grupos de guerrilleros se encontraban acampados en las vecinas repúblicas de Honduras y Costa Rica, cuyos Gobiernos habían acordado darle caza. El Presidente nicaragüense especificó que Honduras había puesto en servicio cinco brigadas de soldados para la realización de esta empresa.

René Schick hizo hincapié en que tanto Cuba como los revolucionarios centroamericanos se encontraban ligados a la fuerza invasora que estaba acampada a lo largo de la zona fronteriza del río Patuce" Las armas que poseen los invasores agregó han sido suministradas por Cuba — (Efe).

Accidente en el recinto de la Feria Mundial de Nueva York

Un obrero muerto y dos heridos

NUEVA YORK, 6 — Al romperse un cable de contención cayeron al suelo cables y postes de acero en los recintos de Feria Mundial en construcción. Ha resultado muerto un obrero y heridos otros dos

Los postes y cables correspondían a uno de los pabellones en construcción erigidos sobre una base de cemento. — (Efe).

EL CORREO GALLEGO

En la URSS

Ha sido descubierta una organización clandestina

MOSCU, 6. — Las autoridades soviéticas acaban de descubrir en la localidad de Sokoutook, en el Krieghiz, una organización clandestina que recomendaba a sus miembros, principalmente, no servir en el Ejército de la URSS, no participar en las lecciones soviéticas y donar por el contrario instrucción religiosa a sus hijos, según revela el último número de la "Sovietakaia Kirgista" llegado a Moscú.

Esta organización cuyo nombre es el de "testigos de Jehová", está dirigida por Víctor Winter, de 26 años, al cual se ha hecho comparecer en tres ocasiones entre los tribunales soviéticos. Winter, señala la "Sovietskaia Kirgisia", será juzgado al mismo tiempo que otros tres acusados David Rempe, Alexandre Glanck, Víctor Felk y Gridrik Langolf. — (Efe).

Proceso de beatificación de 32 sacerdotes de la Diócesis de TOLEDO

TOLEDO, 6.— En la Capilla del Palacio Arzobispal, bajo la presidencia del Cardenal Primado, doctor Pla y Deniel, ha celebrado esta mañana su primera sesión pública el tribunal diocesano que presidido por el Obispo Auxiliar, doctor Granados, invocará el proceso de beatificación de los sacerdotes de la archidiócesis de Toledo que murieron víctimas de la persecución marxista en 1936.

Fueron trescientos los sacerdotes martirizados, pero de ellos se seguirá el proceso de beatificación de treinta y dos (Cifra)

PINTORESQUISMO RURAL

El Valle y la Parroquia de Nebra

La playa «da Aguieira» y su paisaje multicolor

Por Severino Rivero Tomé

Entre Portosín y el Puerto del Son, en un gracioso repliegue orográfico, tiene su asiento el recogido y fértil Valle de Nebra regado por un pequeño río cubierto de espesa fronda. Por el Este y el Sur, se halla fuertemente protegido por una elevada masa montañosa, arrogante y varonil, perteneciente a la articulación del Barbanza, columna vertebral de la península del mismo nombre. A ambos lados del valle, dos picos se yerguen destacando sobre la línea del sinuoso relieve serrano: el Iroite, que es el más alto y el monte «da Ensa». Los pinos de la repoblación forestal que embellecen aquellas faldas y vericuetos, venciendo con esfuerzo los duros azotes del viento, se propagan lentamente hacia las cúspides, de las que pretenden enseñorearse.

Magnífica labor del Régimen, que ha ganado para la economía nacional tantos montes improductivos y de esterilidad multisecular

Vista parcial de la típica playa "La Aguieira" en el valle deNebra (Puerto del Son)

LA PLAYA

Al Norte y Oeste, se encuentra la extensa playa «da Aguieira», de unos dos kilómetros de longitud, correspondiente a la hermosa ría de Muros y Noya. Playas de arena finísima, rocas en sus extremos heridas por el mar, pinares próximos, pronunciadas dunas y a dos pasos de la carretera de Noya a Riveira con excelentes combinaciones para los desplazamientos. Pese a ello, es muy poco frecuentada, cosa rara en estos tiempos de «furia playera». En los días laborables, a excepción de los chicos del campamento «Virgen de Loretos» del Frente de Juventudes establecido allí en un delicioso paraje inmediato, el número de bañistas se cuenta con los dedos de una mano. Los domingos y días festivos pasando de largo por las atractivas playas de Testal y Boa, se acercan algunos forasteros de Santiago y de otros puntos más o menos próximos; pero en escaso número. Es la playa desierta y solitaria, en donde no se oye más ruido que el de las olas y el del vuelo de las gaviotas.

Desde este regazo amoroso, se divisa con detalle el panorama de enfrente con sus encantos más exultantes. Al Oeste, el robusto monte Louro con sus pendientes y crestas rocosas; la señorial y escalonada villa de Muros, al pie del sistema montuoso que la guarece, besando agradecida el mar: Por la noche parece un collar de orillantes. Vertientes de color esmeralda, con zonas altas, desnudas de vegetación; aldeas de Tal sobre una loma, jugando entre árboles y tras relucientes playas; Esteiro con espesos pinares; la isla de la Quiebra, amarillenta, triste, calva y deshumanizada. Frente a ella, el alegre Portosín a semejanza de una bandada de palomas blancas posadas en la arena, y más allá de la isla, el sonriente Freijo con sus casitas caleadas y bonitas como de juguete.

LA PARROQUIA

En el valle de Nebra tiene su asiento la feligresía del mismo nombre, formada por unas 240 familias que se hallan distribuídas en las siguientes aldeas: Cans, próxima a la playa, Sobrado, Puílla Boa, Puílla, Queiro, Calo, Rezúa, Nebra, Pazo, Castrallón, Tores, Feloña, Yeste, Curro, Pisivoy, Pidreisoes, Coira, Perdigueira, Escorrentada, Orceño, Quintáns y Prado. El núcleo más denso en Rezúa que cuenta con unos treinta vecinos.

Esta parroquia es rica en tierras de regadío, de tal suerte que en pleno mes de agosto se ven en la mayor parte de las aldeas, abundantes arroyos de nutrido caudal, aprovechados especialmente para el riego del maíz. Por ello y teniendo en cuenta la feracidad de las tierras y el excelente aspecto que ofrecen los maizales híbridos, de plantas gigantescas con desarrolladas mazorcas, la cosecha de este cereal, salvo la acción de un agente imprevisto, tiene que ser muy abundante.

Raro es el vecino que no tiene su parra en torno a la vivienda y con frecuentes prolongaciones sobre caminos y «corredoiras», toscamente empedrados, a los que revisten de cierto encanto deniro de la rusticidad aldeana. Los abundantes y buenos racimos anuncian una vendimia remuneradora.

EL LORETO

En el límite con la parroquia del Son y perteneciente a ésta, se encuentra situado en un altozano de gran visibilidad y bellas perspectivas, el famoso santuario de la Virgen de Loreto a donde acuden el 9 de septiembre de cada año, festividad de esta advocación mariana, infinidad de peregrinos para postrarse ante la venerada imagen y darle gracias por los innumerables favores recibidos.

Desde aquel santo lugar, se contempla la más hermosa panorámica de la parroquia de Nebra y su valle apoteósicamente frondoso, salpicado de poéticas aldeitas entre huertos, parras y maizales. Parece un escenario cuidadosamente preparado para una representación teatral.

LA IGLESIA

La presidencia de aquel jardín la ostenta la iglesia parroquial que se levanta allá al fondo, en las estribaciones de la mole del Barbanza, sobre una eminencia granítica con accesos en rampa. ¡Qué maravillas podría hacer allí un arquitecto de buen gusto!

El templo está bien construído. Es de sillería, exterior e interiormente, con bóveda igualmente pétrea, de cañón en los extremos y de arista en el centro. Planta de cruz latina con las naves laterales cortadas a la altura de la mitad de la nave central. Dispone de cinco altares; el mayor y los dos del crucero con retablos neoclásicos y los otros dos, situados al final de las naves menores, los tienen barrocos.

El retablo del altar mayor, de granito policromado, perfectamente esculpido, es de gran pureza dentro de su estilo. Columnas con pedestal, fuste liso y capiteles de orden corintio; cornisamente formada por el arquitrabe, friso y cornisa con dentículos... En fin, es una obra que acusa la dirección de un buen artista al frente de unos selectos especialistas en la técnica de labrar la piedra.

La torre, de dos cuerpos, mon-

El Santuario de Nuestra Señora de Loreto, meta de tantos devotos peregrinos que buscan el amparo y la protección de María

Biblioteca de Galicia