EL CORREO GALLEGO

DECANO DE LA PROVINCIA
Fundado en el año 1878

PRECIO: 2'00 PESETAS
Miércoles, 11 Septiembre de 1963

EL FERROL DEL CAUDILLO | GENERAL FRANCO, 152 TELEFONOS: 4089 y 1388 | AÑO LXXXV | DEPOSITO LEGAL - C. 7-195 | NUMERO 27.970 | SANTIAGO | PREGUNTOIRO, 29 TELEFONOS: 1487 y 1227

El CAUDILLO inauguró el complejo hidroeléctrico de BELESAR

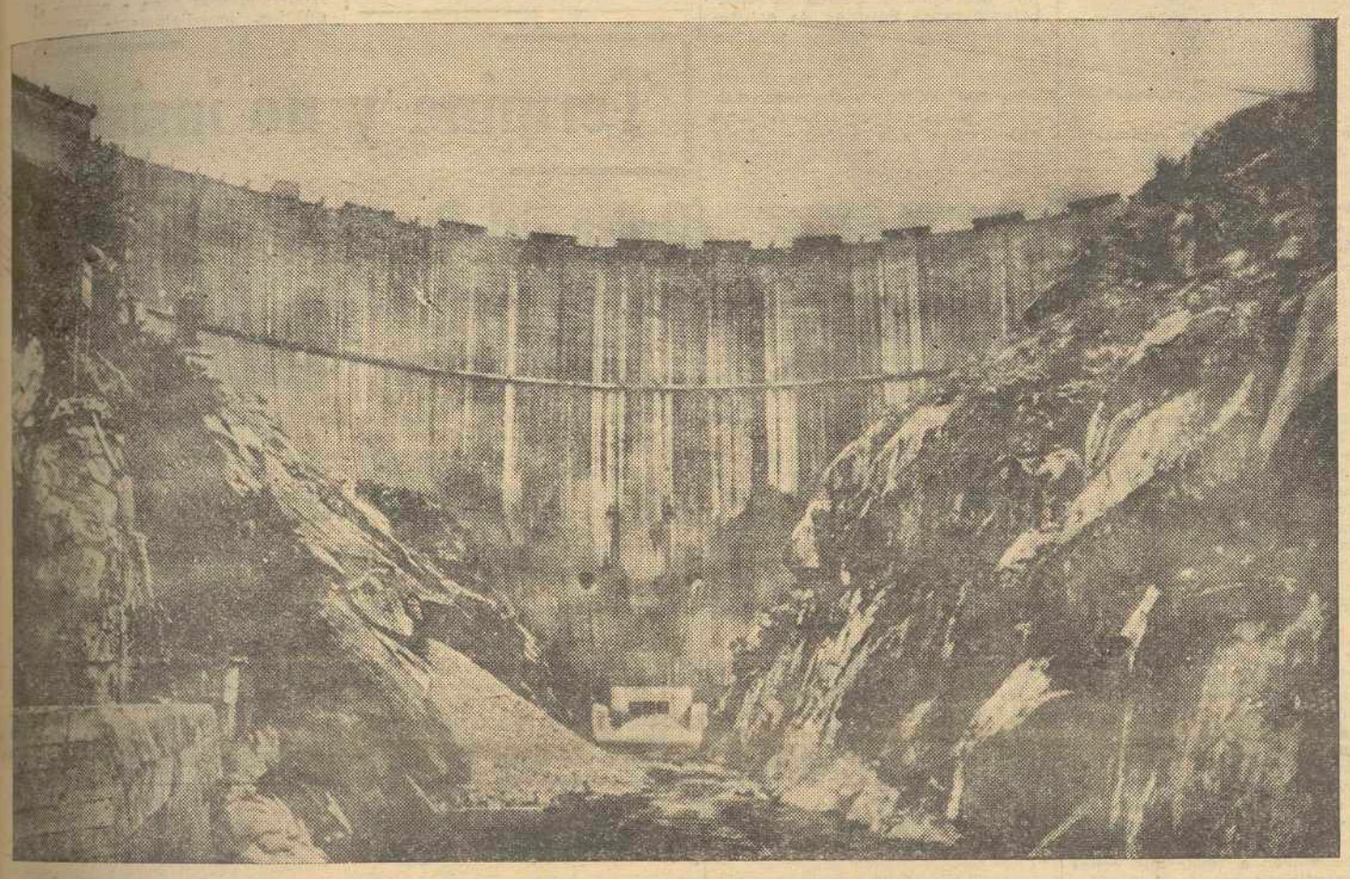

VISTA DE LA PRESA DESDE AGUAS ABAJO

S. E. RESALTO LA TRASCENDENCIA DE LA OBRA PARA LA ECONOMIA DE LA REGION Y LA VIDA DE ESPAÑA, POR SU EFECTO MULTIPLICADOR DE LA RIQUEZA

En el nuevo pueblo de Puertomarín asistió a un Te Deum

CENTRAL DE BELESAR (Lugo), 10. — Su Excelencia el Jefe del Estado llegó al complejo hidroeléctrico de Belesar a las doce y media en punto.

En la margen izquierda de la presa, y ante la fuente y monolito conmemorativo, el Caudillo, que vestía de paisano, fué recibido por los ministros de Obras Públicas, señor Vigón; de Industria, señor López Bravo, y de Marina, almirante Nieto Antúnez; subsecretario de Obras Públicas; miembros del Consejo de Administración de Fenosa; obispo de Lugo, doctor Ona de Echave; abad mitrado de Samos, doctor Gómez Pereira; subsecretario del Ejército; capitán general de la VIII Región Militar; general jefe de Estado Mayor de la misma; teniente general jefe de la Región Aérea Atlántica; general jefe de la IV Zona de la Guardia Civil; gobernadores civiles de Lugo y de Orense; delegado nacional de Provincias; alcaldes de Orense y de Lugo y otras autoridades, personalidades y representaciones.

Acompañaban al Generalísimo, los jefes de sus casas Civil y Militar, y el conde de Fenosa.

Después de ser cumplimentado por los ministros, autoridades y personalidades indicadas, el Jefe del Estado, en unión del conde de Fenosa y el director gerente del complejo, don Benigno Quiroga, se dirigieron al lugar donde se encontraban alineados los señores que han tenido una más significada participación en la obra que se iba a inaugurar, y que fueron presentados a Su Excelencia. Son éstos: D. Luciano Yordi, D. Luis F. Quiroga, D. Jesús Mateo, don Fernando López Estrada, D. Carlos Duelo, Mr. W. Ehitehead, míster Turner y Mr. Saunders.

BENDICION DE LA PRESA

Seguidamente el obispo de Lugo, Dr. Ona de Echave, asistido por el vicario general de la Diócesis y por otros religiosos, ante un altar instalado al efecto, procedió a la bendición de la presa.

A continuación, fueron explicadas al Caudillo ante los planos preparados al efecto, las características y peculiaridades del aprovechamiento hidroeléctrico. Estos actos duraron aproximadamente media hora.

EN LA SUBESTACION

Acto seguido Su Excelencia y personalidades acompañantes, atravesaron a pie toda la presa, para dirigirse a la margen derecha de la misma, al edificio de la subestación, donde procedió a descubrir la inscripción conmemorativa, visitando luego las principales dependencias de dicha subestación, así como el parque de intemperie.

EN LA CENTRAL SUBTERRANEA

Al salir de la subestación, Su Excelencia se dirigió al mirador, donde le esperaba su automóvil, en el que subió, para trasladarse a la central subterránea, que visitó con todo detenimiento. La visita a la subestación, parque de intemperie y mirador duró unos 40 minutos.

PUESTA EN MARCHA DE UN GRUPO DE LA CENTRAL

Su Excelencia y acompañantes

(Pasa a segunda página)

Franco sigue atentamente las explicaciones del director técnico del salto de Belesar, D. Luciano Yordi de Carricarte, en la exposición en que, de una manera gráfica, se recoge la historia de la construcción. -- (Foto DANIEL).

En Filipinas

Ocho personas sepultadas por un corrimiento de tierras

MANILA, 10.— Ocho personas han quedado sepultadas en las primeras horas de hoy como consecuencia de un corrimiento de tierras en la ciudad de Baguio población de verano situada en una zona montañosa, a unos 200 kilómetros al Norte de Manila.

Las noticias que llegan a esta capital señalan que otra persona pudo ser rescatada con vida, aunque en muy grave estado.

Hasta ahora, han sido recuperados cinco cadáveres.—Efe.

Hussein, invitado de honor de De Gaulle

PARIS, 10.— El Rey Hussein de Jordania ha sido invitado de honor en un almuerzo dado por el Presidente De Gaulle en el Palacio del Eliseo.—Efe

LA INTEGRACION RACIAL, EN EE. UU.

KENNEDY ordena la adopción de medidas precisas para restablecer el orden en Alabama

Incluso el empleo eventual de las tropas federales

WASHINGTON, 10.— El Presidente Kennedy ha ordenado que la Guardia Nacional del Estado de Alabama se convierta en Federal y autorizando al Secretario norteamericano de Defensa a doptar todas las medidas que sean precisas para restablecer el orden en este Estado, incluso el empleo eventual de las tropas federales, con el objeto de que sea abolida la segregación racial en las escuelas públicas de Alamaba (Efe).

LA RESPUESTA DE WALLACE

NUEVA YORK, 10.— George Wallace Gobernador de Alabama, ha declarado, después del llamamieto formulado por el Presidente Kennedy, que él se halla dispuesto a permitir que cada municipio decida entre la integración o la discriminación racial «a condición de que el Presidente y el Secretario de Justicia adopten la misma actitud».

(Pasa a segunda página)

Invitado de honor de Kennedy

WASHINGTON. — La inclemencia del tiempo no permitió las ceremonias oficiales a la llegada del rey Mohamed Zaher, de Afganistan, en su visita oficial a Estados Unidos. En la foto el Rey y el Presidente se dirigen a la Casa Blanca. — Foto EUROPA PRESS).

PARQUE BREOGÁN

SIGUE SU SEGUNDA SEMANA DE GRANDIOSOS FESTIVALES EN SU MARAVILLOSA PISTA.

Hoy triunfal actuación del conjunto más joven del mundo

THE CINCO REYLON'S

Una estrella en cada instrumento y una maravilla en conjunto (Twis, Madison, Roc-and-roll, etc.)

De tarde sensacionales concursos bailes, con obsequios a todas las parejas participantes y premios a las parejas triunfadoras.

Presenta el gran artista y creador de las fabulosas noches de ZIPI ZAPE, JOSE LUIS FERNANDEZ DE CORDOBA

Premios otorgados por la Casa PRODIX

Biblioteca de Galicia

El Caudillo inauguró el complejo hidroeléctrico de BELESAR

(Viene de primera página)

recorrieron toda la central con sus diferentes salas, accionando el Generalísimo el botón de puesta en marcha de uno de los tres grupos de la central.

Con anterioridad, en la planta de la subestación, el Caudillo firmó en el Libro de Oro de la Presa de Belesar.

ALMUERZO EN HONOR DEL CAUDILLO

Desde la central, Su Excelencia se dirigió hasta la residencia, donde fué servido un aperitivo, y, aproximadamente a las dos y media de la tarde, el Generalísimo, ministros y autoridades, fueron obsequiados con un almuerzo, ofrecido por Fenosa, al que también asistieron el conde de Fenosa, miembros del Consejo de Administración y el director gerente.

Al final del almuerzo actuaron en honor del Caudillo varios grupos folklóricos gallegos.

A PUERTOMARIN

Sobre las cuatro de la tarde, Su Excelencia abandonó la residencia, siendo despedido a la puerta de la misma por los ministros, autoridades y personalidades, para dirigirse en su coche a Puertomarín, donde esta tarde se celebrarán diversos actos con ocasión de la inauguración de este pueblo. Cifra.

GRATITUD DEL CONDE DE FENOSA AL CAUDILLO

LUGO, 10. — A los postres de la comida que FENOSA ofreció al Caudillo en el salto de Belesar, D. Pedro Barrié de la Maza, Conde de Fenosa, que ocupaba sitio a la izquierda del Caudillo, pronunció unas palabras en las que recordó las veces que Su Excelencia había asistido a actos similares de inauguraciones de saltos hidroeléctricos de Fenosa. "Yo deseo —dijo— hacer presente una vez más mi más cordial agradecimiento al Jefe del Estado por esta nueva atención que tiene para con nosotros. Su Excelencia no está nunca ausente de todos los acontecimientos que, como este, representan un paso más en el resurgir de España".

Seguidamente explicó las características técnicas y producción del salto de Blesar y se refirió a las anteriores inauguraciones y al salto de Velle, a continuación de los Peares, ya en construcción, y a los de Castrelo y Frieira, en proyecto.

Tiene un emocionado recuerdo para los técnicos que han concebido y realizado la obra y para los obreros que han trabajado en ella en el transcurso de cinco largos años. "En estos momentos —continuó diciendo— me siento un poco orgulloso de lo realizado. Hemos logrado acabar con los cortes de energía eléctrica que con tanta frecuencia se producían en Galicia y hemos llevado esta energía sobrante a los lugares más alejados de su centro de producción, y hemos facilitado a las nuevas industrias de Galicia toda cuanta necesitan para el normal desenvolvimento de sus actividades, y al mismo tiempo que hemos podido lograr esto hemos conseguido también elevar un poco el nivel de vida de centenares y de miles de familias modestas, al tiempo que hemos facilitado una inversión saneada al ahorro gallego". Yo terminó diciendo— os deseo vivamente que presidáis en el futuro otras muchas inauguraciones como ésta, porque ello ofrecerá a España nuevas ocasiones de resurgir". El Sr. Barrié de la Maza fué muy aplaudido al final de su intervención.

PALABRAS DEL CAUDILLO

Después de las palabras pronunciadas por el conde de Fenosa, con motivo de la bendición e inauguración oficial del salto de Belesar S. E. el Jefe del Estado se expresó en los siguientes términos:

"Dos palabras solamente para saludar a tantos gallegos y demás españoles aquí reunidos, a quienes he tenido la satisfacción en este día de poderles ver y estrechar su mano. Y para felicitar al presidente y propulsor de esta Empresa y de tantas otras de la región y a todos cuantos han puesto sus manos en esta obra grandiosa que, utilizando el ahorro regional y estimulando su quehacer y sus inquietudes, han logrado poner en marcha este complejo eléctrico tan importante y trascendente para la economía de la región y para la vida de España, no sólo por la obra en sí sino por su efecto multiplicador de la riqueza de la Nación y de los puestos de trabajo.

Muchas gracias a todos y mi felicitación más entusiasta a los técnicos, creadores de este complejo que hoy es el orgullo de España.

Muchas gracias".

A PUERTOMARIN

LUGO, 10.— A las 4,30 de la tarde S. E el Jefe del Estado, acompañado del Conde de Fenosa, salió con dirección a Puertomarín. Antes de subir al pueblo, el Caudillo visitó el puente sobre el gigantesco lago que se ha formado sobre el embalse de Belesar, y desde allí contempló el viejo pueblo medieval de Puertomarín bajo las aguas del lago.

CLAMOROSOS APLAUSOS

A continua[illegible] Excelencia siguió hasta la nueva villa construida por Fenosa en un alto que domina al lugar. En la plaza central del pueblo el Generalísimo fué recibido con una clamorosa salva de aplausos por parte de todos los vecinos que abarrotaban el centro del pueblo. A Su Excelencia le acompañaban ministros y demás autoridades que habían estado ya en Belesar. El Caudillo se detuvo ante la iglesia románica de San Nicolás cuyas diecisiete mil piedras fueron transportadas desde el viejo Puertomarín al nuevo pueblo, y en cuyo pórtico le aguardaban el prelado de la diócesis, Dr. Ona Echave, revestido de pontifical, quién le dió a besar el Lignum Crucis.

Franco acompañado del ministro de Industria y otras personalidades se dirige al mirador, para contemplar, en panorámica, la gigantesca presa, subestación, residencias y otras dependencias del salto de Belesar, el mayor de España. -- (Foto DANIEL).

TE DEUN

Desde el pórtico y bajo palio portado por canónigos de la Catedral de Lugo, el Caudillo entró en el templo, ocupando un lugar al lado del Evangélio. Por la Schola Cantorum del Seminario de Lugo, reforzada por la Capilla de música de la basílica lucense, se entonó un solemne Te Deum. Terminado éste el Caudillo, también bajo palio, se dirigió a la salida del templo en donde fué despedido por el prelado de Lugo: A continuación se despidió de los ministros, autoridades y jerarquías que le habían acompañado en este viaje y emprendió el regreso a La Coruña.

FRANCO, ACLAMADO EN LUGO

LUGO, 10. — Su Excelencia el Jefe del Estado pasó por Lugo alrededor de las seis y media de la tarde. El pueblo le esperaba abarrotando todos los lugares que rodean la muralla románica que envuelve a la ciudad, desde la Puerta de Santiago hasta la Puerta de San Fernando y Avenida de La Coruña. Banderas y gallardetes con los colores nacionales flanqueban el itinerario del Jefe del Estado, y los balcones y miradores se hallaban adornados con banderas y gallardetes. El coche que conducía a Su Excelencia aminoró sensiblemente la marcha y el público aplaudió el paso del Caudillo con fervorosos vivas, mientras que Su Excelencia contestaba a estas cariñosas demostraciones de cariño y simpatía, saludando con la mano a los lucenses. Fuera ya del casco urbano de la capital, el automóvil del Generalísimo aumentó la marcha continuando a La Coruña.

Al paso del Caudillo por todos los pueblos de la provincia, tanto de la zona Sur (Chantada-Lugo) como por la del centro (Lugo-Guitiriz), último Ayuntamiento lucense que hace frontera con La Coruña, el vecindario que se había agolpado en la carretera le saludó con vivas demostraciones de entusiasmo. En muchos lugares los caminos estaban atravesados por pancartas en las que se podían leer salutaciones al Caudillo. Cifra.

EL NUEVO PUEBLO DE PUERTOMARIN

LUGO, 10.— El nuevo pueblo de Puertomarín, inaugurado esta tarde por el Caudillo, fué construido por la Empresa Constructora del Salto de Belesar —que también S.E. inauguró por la mañana—, y cuyo embalse cubrió fincas urbanas y de labor del histórico núcleo urbano lucense, todo él monumento nacional. La empresa abonó el valor de los inmuebles y las fincas rústicas y hasta facilitó en el momento en que todo el pueblo empezaba a inundarse, centenares de camiones para que los vecinos pudieran salvar todo lo que de alguna utilidad quedara en sus casas ya vacías. Monumentos de enorme valor arqueológico, aproximadamente del siglo X y XII, tales como las dos iglesias, la llamada «casa del General», y otros fueron trasladadas piedra a piedra del antiguo pueblo al nuevo que ahora se levanta sobre una colina próxima. La empresa ha construído bellísimos hogares para todos los vecinos, grandes, más limpios más moderno y más útiles en todos los conceptos que los viejos de que antes disponían en el antiguo poblado. Todo lo que de valor bajo el punto de vista histórico y arqueológico tenía Puertomarín, figura ahora en el nuevo pueblo gracias al desembolso realizado por la empresa y a la labor, verdaderamente impresionante de las direcciones generaels de Arquitectura y Bellas Artes que han logrado reedificar en el mismo centro del pueblo, a base de los mismos materiales, situados exactamente como se hallaban antes de desmontarlos, aquellos monumentos que merecían conservarse.

Por otro lado Fenosa está dispuesta, en íntima colaboración con el I.N.C. y otros organismos del Ministerio de Agricultura a colonizar una extensa zona de terreno, instalando regadíos y concentrando las tierras que sustituirán a las que el pantano ha inundado.

En Puertomarín se estudia también la posibilidad de instalar un club Náutico al amparo del gigantesco lago que se extiende bajo los pies del nuevo pueblo y que tiene una cola total de 50 kilómetros.

También, y por determinadas empresas independientes, está en estudio la posibilidad de instalar una serie de líneas de transporte aprovechando esta enorme vía fluvial, que aproxime pueblos y comarcas muy ricas, hoy aisladas del resto de la provincia por falta de comunicaciones. Estos 50 kilómetros de canal natural, con amplio calado, permitirá el enlace de viajeros entre distintas zonas y ayuntamientos y sacar los productos agrícolas y ganaderos a carreteras generales que enlazan las principales capitales españolas. Los transportes podrán realizarse a base de barcazas para las mercancías y ganado y vaporcitos para las personas.

Otro aspecto del moderno Belesar es el turismo, bien al amparo de los deportes náuticos, bien por el deporte de la pesca, bien porque Puertomarín tiene que seguir siendo parada y fonda en el viejo Camino de Santiago el nuevo poblado tendría necesidad de contar con algún parador u hotel. Fenosa se ha brindado a su construcción para después entregarlo al Ministerio de Información y Turismo, que será quien lo ponga en marcha y explote.

Tampoco se dejará a un lado la tradicional cosecha de aguardiente y de vino pese a que algunas zonas vinícolas han desaparecido bajo las aguas. Los campesinos podrán volver a tener sus cepas para continuar con su industria. (Cifra).

La perspectiva industrial de la región gallega

LUGO, 10. — (De nuestra Delegación).

El desarrollo industrial y económico gallego ha dependido en los últimos veinte años, casi en su totalidad, de la evolución de la industria eléctrica en cuanto a lo que a su producción transporte y distribución se refiere, al disponerse de forma racional y ordenada de los medios energéticos que hiciese posible tal fin. Fuerzas Eléctricas del Noroeste S. A., ha jugado en ello, evidentemente, un papel de la mayor importancia y es justo ahora destacar el notorio esfuerzo realizado para transformar, de manera trascendente, la perspectiva industrial de la región gallega.

Paulatinamente y de acuerdo con los requerimientos del mercado que abastecía, la empresa construyó las grandes centrales de los Peares, Las Conchas, el Eume y el Tambre, con las cuales se formó una red interconectada a base de líneas a las tensiones de 132.000 y 66.000 v., intercalándose en ellas importantes subestaciones que alimentan tensiones medias, todas las redes de distribución que hoy, prácticamente, cubren la geografía gallega.

Solamente diez años atrás, la energía necesaria para cubrir las necesidades del mercado, esto es, en el año 1952 fué de 235 millones de kilovatios hora, lo que equivale a más de cuadruplicar la distribución en este decenio, un incremento realmente espectacular.

Con la terminación del gran aprovechamiento hidroeléctrico de Belesar se consolida decisivamente la situación eléctrica regional. Este salto representa por sí solo un aumento en la potencia instalada del sistema eléctrico de Fenosa de 264.000 kw., resultando por tanto una potencia instalada total disponible de 589.000 kva. En energía embalsada, el incremento que representa este embalse, teniendo en cuenta que su emplazamiento es de cabecera y aguas arriba del de Peares es 260 millones de kwh. Por otra parte, este salto garantizará una utilización elevadísima del de Peares antes mencionado y más adelante con las centrales de Velle, Castrelo y Frita, ya en construcción, se formará un conjunto de explotación conjugada que permitirá la regulación total de este río.

La producción anual media posible de esta central, sumándole a la misma la regulada con Peares, se eleva a unos 800 millones de kilovatios hora, esto es, un 80 por 100 más de la producción anual de Fenosa, que se verterá en su propio mercado y en el nacional, alcanzando así la considerable cifra total de producción anual de los 1.800 millones de Kwh.

Por otro lado, la central de Belesar, dada su gran potencia instalada y su situación geográfica, da lugar a una nueva red de 220 Kv superpuesta a la actual e interconectada con ésta en La Coruña y Vigo, los centros de consumos más importantes de la región. Toda esta actividad, acompañada de una garantía grande de suministro ha creado un ambiente atractivo e idóneo para el establecimiento de grandes industrias en la región que hoy son una realidad en varias localidades de Galicia. El significado y repercusión nacional de esta obra no puede, por tanto, ser de mayor trascendencia y valor asimismo, si se considera el Kwh. manufacturado y producido por esta central dentro del marco nacional y del plan de Desarrollo Económico su valor es todavía mayor

En la construcción del salto de Belesar han trabajado ininterrumpidamente en turno de día y de noche 2.500 hombres durante cinco largos años.

En la explanada acceso al salto se ha levantado un monolito en el que se lee: «Cuando construimos, no sólo debemos sentir nuestra utilidad presente. La obra ha de ser tal que merezca el respecto de nuestros sucesores y al colocar con aliento nuestro trabajo sobre sillar, debemos pensar que algún día los hombres puedan decir mientras contemplan nuestra obra: esto que nos legaron nuestro antecesores también está en el camino que sigue inexorable la humanidad hacia el progreso y la verdad».

Con motivo de esta inauguración se ha colocado una placa conmemorativa en su central que dice:

«Fue posible esta obra inaugurada por S.E. el Jefe del Estado en una hora de paz, de progreso y de ilusión, por el porvenir de España. Ella permanecerá como símbolo y ejemplo de un inmenso esfuerzo colectivo al servicio de la comunidad nacional, alta tarea a la que Fenosa se ha entregado con la plena dedicación de cuantos la integran y con la fe que alienta hoy a todos los españoles de buena voluntad». (Efe).

Sangrientos combates, en la zona central de Cuba

INFORMAN LOS CIRCULOS DE EXILIADOS CUBANOS EN MIAMI

MIAMI, (Florida, E. UU.), 10.— Se están librando sangrientos combates entre las partidas de guerrilleros antimarxistas y las milicias del Gobierno de Fidel Castro, en la zona central de la isla de Cuba, según ha trascendido de medios de los exiliados cubanos en Miami.

El teatro de operaciones es la comarca de Guasival, en la provincia de Las Villas, situada a unos 20 kilómetros de la ciudad de Santi Spíritus, en dirección sur, que es uno de los nudos de comunicaciones más importantes de la Nación y de las mayores ciudades de la provincia.

Los observadores de los círculos de exiliados de Miami han calculado que los efectivos enviados por el Gobierno de Castro suman ya seis mil hombres, entre unidades de la milicia y del Ejército —que recientemente ha vuelto a ser constituido en Cuba. Estas tropas están apoyadas por helicópteros, carros de combate, algunas baterías de artillería de campaña y tanques pesados.

Se ha sabido, asimismo, que la milicia y el Ejército de Castro han sufrido, entre sus más sensibles bajas, la muerte de tres capitanes y dos tenientes. Los guerrilleros han perdido tres capitanes. (Efe)

FACTORIA AZUCARERA BOMBARDEADA

LA HABANA, 10.— La mayor factoría azucarera cubana ha sido bombardeada al amanecer del domingo pero los cañones antiaéreos cubanos evitaron que fueran atacadas de la misma forma otras dos ciudades de la isla, según se ha revelado por el Gobierno de Castro.

En un comunicado facilitado se dice que un avión «procedente del norte», dejó caer cinco bombas de unos 30 kilos cada una sobre la factoría «Brasil» de la industria azucarera cubana, pero no ocasionó víctimas. (Efe)

Ben Bella será el primer Presidente de Argelia

ARGEL, 10. — Ahmed Ben Bella, primer ministro argelino ha sido designado por el Frente de Liberación Nacional primer presidente de la República Argelina.

Ben Bella será el único candidato que se presentará al referéndum del pueblo argelino el próximo domingo.—Efe

La integración racial...

(Viene de primera página)

«Si —ha dicho el Gobernador— un municipio desea la integración escolar, se hallará en libertad de aceptarla pero si prefiere continuar practicando la separación debe poder seguir haciéndolo.

«Todas las dificultades que se han registrado proceden de la intervención del Gobierno Federal para obligar a llevar a cabo la integración racial», continuó diciendo Wallace, afirmando que contrariamente a cuanto ha dicho el Presidente, «ninguna escuela del sur de los Estados Unidos ha sido integrada sin la intervención o la amenaza de intervención del Gobierno Federal». (Efe).

ORDEN DEL DEPARTAMENTO DE JUSTICIA

WASHINGTON, 10.— El Departamento de Justicia ha obtenido una orden en virtud de la cual se cursarán instrucciones al Gobernador George Wallace, de Alabama, para que deje de interferir en el ingreso de alumnos negros en las escuelas de Birmingham, Mobile y Tuskegee.

En fuentes allegadas a la Casa Blanca se dice que la orden, obtenida de cinco jueces federales que prestan servicio en el Estado de Alabama, será dada a conocer al público, inmediatamente. (Efe).

Termine y no insista

Orden del Presidente Kennedy al Gobernador de Alabama

WASHINGTON, 10. — Una orden de "termine y no insista" al Gobernador del Estado de Alabama, George C. Wallace y a todos los funcionarios de ese Estado para que cesen de impedir la integración racial en las escuelas, ha sido firmada esta mañana por el Presidente Kennedy con lo que se da el primer paso para un posible uso de las tropas federales para imponer la igualdad racial en las escuelas públicas de Alabama, tal como ha sido dictado por un Tribunal Federal.

Esta orden se considera como la última medida legal establecida y con la que se agotan los procedimientos constitucionales amistosos ya que el siguiente paso que puede dar Kennedy es la federalización de la Guardia Nacional de Alabama con lo que la sustrae de la autoridad del Gobernador.

La orden de Kennedy está titulada "obstrucción a la justicia en el Estado de Alabama" y en ella se dice que Wallace y otros funcionarios de Alabama "individualmente o formando ilegales bloques, combinaciones y conspiraciones se oponen a la ejecución de las leyes de Estados Unidos".

Los funcionarios de ese Estado "han impedido y están impidiendo el curso normal de la justicia según las leyes citadas", continúa diciendo la declaración.

Entre éstas se incluyen la puesta en vigor de las ordenes adoptadas por los tribunales de distrito de los Estados Unidos en el Estado de Alabama, relativas a la inscripción y asistencia de los estudiantes en las escuelas públicas de aquel Estado". — Efe.

Donovan negociará un intercambio de «rehenes de paz», entre Norteamérica y Rusia

NUEVA YORK, 10.— El abogado James B. Donovan, que negoció la libertad de los prisioneros anti-Castro en Cuba, ha aceptado trasladarse a Ginebra en el mes de junio del año próximo, para entrevistarse con las autoridades soviéticas que han expresado interés en un intercambio de "rehenes de paz" entre los Estados Unidos y la URSS.

Stephen James, que dedica sus actividades a la publicidad en Nueva York, concibió el intercambio, para desalentar a las potencias nucleares de toda posible intención de ir a la guerra y para fomentar un mejor entendimiento entre ellas.

Ha revelado James que Donovan se trasladará a Ginebra con un hijo político del gobernador Nelson Rockefeller, de Nueva York y con dos profesores de la Universidad de Michigan.

El fin de la reunión será concertar un intercambio de 30 o 50 personas, entre las cuales figuraran familiares de altos funcionarios de los dos países. —Efe.

Provisionalmente

Los casados, exentos del servicio militar, en EE. UU.

WASHINGTON, 10. — El Presidente de los EE. UU., Kennedy, ha firmado un decreto-orden por el cual se suspende provisionalmente el reclutamiento obligatorio de los hombres casados para prestar el servicio militar, ya que, por ahora, hay el suficiente número de mozos solteros alistados en las fuerzas armadas para mantener los contingentes del Ejército, Aviación y Armada de los Estados Unidos, de acuerdo con las necesidades de seguridad actuales.—Efe

EN NUEVA YORK

Un muchacho de trece años apuñaló a su maestra con unas tijeras

NUEVA YORK, 10. — Un muchacho de 13 años ha apuñalado por la espalda con unas tijeras a una maestra de escuela de 54 años y empleó tantas fuerzas al hacerlo que una de las hojas se rompió y quedó hundida en la espalda de su víctima.

La maestra, Margaret Burgess, que lleva 25 años dando clases a alumnos de habla castellana, fué llevada a un hospital en grave estado.

La maestra ordenó al presunto criminal que fuese al almacén de la escuela para que trajera material escolar. El chico cogió unas tijeras y, por la espalda, golpeó con una de sus hojas a la maestra que a causa del dolor dió un grito.

El muchacho salió corriendo y otros maestros y estudiantes acudieron en ayuda de la maestra herida, quien señalando a su atacante dijo: "él ha sido".

El muchacho, que es portorriqueño, declaró a la Policía que no sabía por qué había apuñalado a la maestra". — (Efe).

Por el asalto al correo de Glasgow

El juicio contra los diez detenidos comenzará el día 20

LINSLADE (Inglaterra), 10. Un juicio formal contra los diez detenidos y acusados en relación con el atraco del correo Glasgow - Londres, se iniciará el próximo día 20, según ha sido dispuesto hoy por el tribunal de Primera Instancia de esta localidad que ha instruído el sumario del asunto. El juicio se celebrará en el edificio de justicia de la localidad de Aylesbury, a 65 kilómetros al Noroeste de Londres

De los acusados, dos mujeres y un hombre han conseguido la libertad provisional, pero a los siete restantes les han sido denegada, por considerar el juez que ello podría afectar a la buena marcha de las investigaciones policíacas.

Estas prosiguen, activamente, para tratar de descubrir nuevos indicios, sobre el sensacional atraco de casi tres millones de libras esterlinas (unos 450 millones de pesetas), de los cuales sólo se han recuperado hasta el momento, 273 mil libras esterlinas (45.360.000 pesetas).— Efe.

Turquía ingresará en el Mercado Común

BRUSELAS, 10.— Turquía ha ingresado como miembro asociado al Mercado Común el próximo jueves cuando se firme en Ankara un tratado en este sentido por los ministros del Exterior de "Los Seis" —Efe.

Kennedy no sabe si se entrevistará con Tito

WASHINGTON, 10.— En su conferencia de prensa el Presidente Kennedy declaró que no puede decir aun si se entrevistará o no con el Presidente Tito de Yugoeslavia en el otoño próximo.

Preguntado acerca de este asunto, dijo: "Vendrán igualmente otros presidentes a los EE. UU., para participar en las deliberaciones de la Asamblea General de las Naciones Unidas y espero poder entrevistarme con la mayoría de ellos".—Efe

Biblioteca de Galicia

Ciento veinte «chicos del Pireo» visitan Barcelona

Los futuros oficiales de la Armada griega se preparan a bordo del «IEREX»

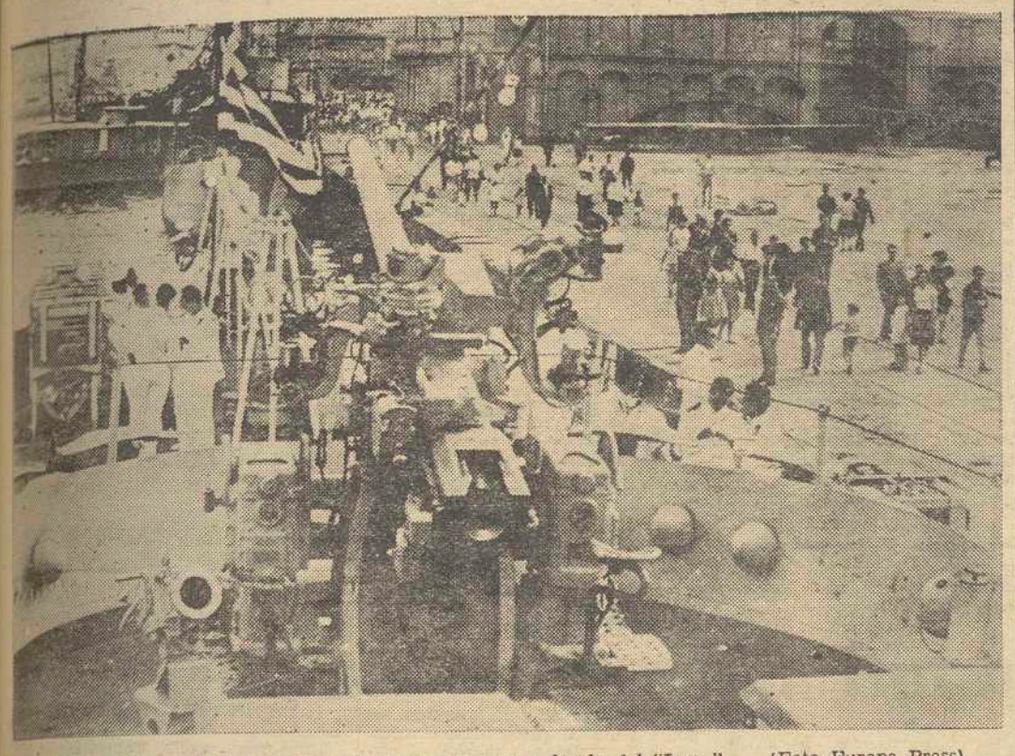

Los futuros oficiales de la Armada griega se preparan a bordo del "Ierex". — (Foto Europa Press)

Reportaje Europa - Press, por Alfonso ESPINET, para EL CORREO GALLEGO.

BARCELONA. — En el muelle de Barcelona está atracado el "Ierez", buque escuela de la Real Armada Griega. Ciento veinte cadetes de distintos cursos, viajan a bordo. Se hallan en viaje de estudios y compaginan a la perfección el estudio, las prácticas navales y el turismo Cuando subimos a bordo para asistir a la recepción que su comandante, el teniente de navío Karandreas, ofrece a las autoridades de la ciudad, coincidimos con dos cadetes en la pasarela. Uno lleva una guitarra, el otro un par de banderillas. El "typical spanish" también les ha hecho efecto a los "chicos del Pireo".

EN ALTAMAR LA VIDA ES DURA

Si cuando están en puerto, pueden descansar un poco y practicar el turismo, cuando el barco zarpa, vuelve otra vez a regir a bordo del "Ierex" la dura disciplina militar. Son pocos los días de viaje en relación a la cantidad de cosas que un buen marino debe aprender.

La vida empieza a las seis de la mañana Los que no han estado de guardia se levantan para empezar una jornada que tendrá muy pocos momentos de descanso. Las lecciones y las prácticas se suceden sin interrupción. Unos breves minutos de descanso al terminar un clase y en seguida: "¡Zafarrancho de combate!". Ha sonado el momento de las prácticas, el del constante entrenamiento. Son hombres que un día deberán enseñar a los marinos la instrucción de combate, que deberán exigir rapidez en la maniobra y no puede exigirse aquello que no sabe hacerse.

Dos horas para comer y descansar y cinco para dormir. El resto, las otras diecisiete horas son de intenso trabajo. No hay tiempo para aburrirse. La armada griega exige que sus hombres, sus oficiales, sean competentes y puedan tener la fortaleza necesaria para resistir cualquier prueba. No hay duda de que con este entrenamiento lo puede conseguir.

EL PIREO QUEDA LEJOS PERO ESTA CERCA

Pero estos muchachos, muchachos son, y algunos casi parecen niños, tienen su hogar, muchos dejaron a su novia en Grecia. Todos ansían regresar al hogar, ver a sus familias, estar en su tierra. Los del último curso al regreso a la patria recibirán su despacho de oficiales. Todos son motivos para desear llegar a casa El Mediterráneo es ya familiar y la impaciencia aumento con la proximidad del regreso. Son ya muchos los días que llevan de travesía. Pero aún les faltan quince para recalar en El Pireo. Entre tanto se empapan de España, esta España amable y acogedora.

—Llegar aquí es un respiro. Es sentirse cerca de casa. A veces parece que uno se encuentre en Grecia. Además los españoles son amables y simpáticos. En todas partes nos acogen bien, pero aquí... Para nosotros lo peor ha sido el frío que hemos pasado en algunos lugares, a veces soportando dieciséis grados bajo cero. Hemos subido muy al Norte.

Esto nos cuenta un cadete, moreno y simpático, con el tipo y la cara del clásico heleno.

Mientras siguen llegando a bordo los cadetes que han estado de permiso en tierra Todos traen recuerdos de su estancia en Barcelona. El "Ierex" conoce ya muy bien la ciudad en la que atracó varias veces Pero siempre son distintos sus tripulantes Siempre hay alguno que baja a tierra y regresa con un par de banderillas.

Vacaciones británicas a plazos

LONDRES. (Para EL CORREO GALLEGO).

Mientras turistas y estudiantes llegan a la Gran Bretaña, millones de británicos abandonan el país para pasar sus vacaciones en el extranjero. Recientemente se han dado nuevas facilidades en su beneficio como la de poder pagar a plazos el costo del veraneo.

E nel programa semanal de la BBC, "Caleidoscopio", se explicaba que en lo que va de año, 50 mil británicos han pedido prestado cerca de tres millones de libras para salir de vacaciones. Una cifra que supone ya el doble de la correspondiente al año anterior. El "pago diferido" de las vacaciones comenzó a materializarse en 1959. Desde entonces el sistema ha ido cobrando fuerza y parece que tiene gran futuro.

Una gran parte de las operaciones las realiza una empresa llamada "Travel Credit Ltd", de la que son clientes unas 200 agencias de viajes que contratan indagaciones con vistas a esos préstamos. En general, éstos se hacen con pagos distribuídos a la largo de un año, en doce cuotas; las cuatro primeras son pagaderas por adelantado.

Quienes recurren a este sistema son muchas veces personas que van a trabajar a los Estados Unidos por uno o dos años, o abuelitas que quieren hacer realidad su sueño dorado de marchar a Australia, por ejemplo, a conocer a sus nietos. E nrealidad pertenecen a todos los sectores de la población: obreros especializados, médicos, maestros de escuela, mineros y hasta peluqueros

El promedio de los préstamos suele ser de 75 libras, o sea el equivalente a cinco semanas de salario industrial; pero adelantos de 500 libras no son raros y hay casos en que se conceden hasta de dos mil libras a alguno que se embarca en un largo crucero.

La iniciación del proyecto fué un poco arriesgado. La firma precursora perdió dinero durante el primer año, principalmente por mala selección de candiatos. Las empresas que venden aparatos de televisión a plazos pueden recuperar el aparato si el cliente no paga; que este recurso no queda cuando el cliente ha disfrutado ya de sus vacaciones. Por ello las empresas que hacen estas operaciones tienen que investigar las solicitudes con gran cuidado Pero sólo una tercera parte son rechazadas, en la práctica, por falta de garantías suficientes. — SIBBC).

Cinco jóvenes franceses, a pié por el Camino de Santiago

PAMPLONA, 10.— Han llegado a esta capital cinco jóvenes franceses que recorren a pie el Camino de Santiago. Salieron de Orleáns el día 12 del pasado mes de agosto, y han llegado a Pamplona en perfecto estado y sin gran fatiga. Se proponen continuar viaje a Burgos, para cubrir un total de unos mil kilómetros, de los que han recorrido la tercera parte.

Proyectan dejar, para el próximo año, el recorrido a pie de Burgos a Santiago de Compostela, y en la capital burgalesa darán por ahora por terminado su recorrido actual. (Cifra)

Amador Suárez Corral
MEDICO DENTISTA
Suspende la consulta hasta 1º de Octubre.
Franco, 10-1.º — SANTIAGO

SU PROFESION Y SU «HOBBY» SON LA MECANICA

Por cuarta vez son premiadas las iniciativas técnicas de Don Antonio Vázquez Tejeiro

ESPECIALISTA EN REACTORES, PASO DE LOS MOTORES DE COCHES A LOS AVIONES

Un reportaje Europa - Press, por Luis J. GONZALEZ, para EL CORREO GALLEGO.

Tenía 17 años cuando empezó a entrar en él ese gusanillo de la afición. De los libros de física de Bachillerato sólo había un paso, muy corto, hacia la mecánica. Don Antonio Vázquez Tejeiro dió ese paso y comenzó a trabajar como aprendiz en un taller de mecánica. Ahora es jefe del Taller de Reactores de Iberia. Hace poco ganó el premio a la mejor iniciativa técnica.

—¿En qué consiste ese premio?

—Este premio lo dan cada año a aquella persona que haya encontrado una importante modificación, ya sea en los aparatos o en los talleres.

UNO, Y VAN CUATRO

No es ésta la primera vez que el señor Vázquez Tejeiro gana esta clase de premios. Con el de este año tiene cuatro anotados en su expediente personal.

—Es para mí una gran ilusión haber ganado este premio. El primero de ellos me lo concedieron en 1948. Poder recibir ahora uno más, es para mí una gran satisfacción.

—¿Fué difícil ganarlo?

—Como nosotros estamos todos los días trabajando sobre problemas de esta índole, cuando llega algo extraordinario cuando resolvemos algún problema que tenga magnitud, casi no nos damos cuenta.

Sin embargo, la casa fabricante de los aviones, no sólo aceptó la modificación del sistema de aviso en el tren de aterrizaje, presentado por el señor Vázquez Tejeiro, sino que la mandó adoptar a la casa Electra Snap, fabricante de los avisadores afectados.

DEL TALLER DE MECANICA A LOS REACTORES CD-8

Don Antonio ha dedicado todo su tiempo a la mecánica, casi una vida. Para él no solamente la mecánica es una manera de ganarse la vida, sino que también constituye su "hobby"

—Era un chaval de pantalones cortos, cuando empezó a interesarme la mecánica. Desde entonces no la he dejado ni por un solo momento.

—¿Cuándo comenzó a trabajar con los aviones?

—Después de la guerra española. Antes me dedicaba a los automóviles. Durante la guerra empezó mi afición por los aviones; presté servicio en un aeródromo y me enamoré de ellos.

—¿Y después?

—Trabajé en el taller de mantenimiento del aeródromo de Cuatro Vientos. De allí me llamaron a Iberia. Estos cambios fueron rápidos y quizá un poco violentos. De los coches modelo 1939, pasé a trabajar en los pequeños aviones, "Dragón", después en los "Junkers", en los "DC-2", "DC-3", así, hasta los SuperConstellation". Ahora dirijo el mantenimiento y las reparaciones en los reactores "DC-8".

"NUESTRO TRABAJO ES MAS DIFICIL"

Don Antonio Vázquez Tejeiro ha viajado mucho. Conoce las fábricas constructoras de aviones más importantes del mundo. Ha estado en la "Douglas", de Estados Unidos; en Francia, estudiando la construcción de los "Caravelle"; en Inglaterra, en la fábrica "Rolls". Pero su último viaje fué a Estados Unidos, de donde regresó hace muy poco. Don Antonio Vázquez no quiere hacer comparaciones pero éstas van saliendo poco a poco.

—Allá trabajan con más facilidades. Una pequeña pieza se destina a un operario, y éste la estudia y la reconoce totalmente. Pero de las otras piezas no tiene ni idea.

—¿Y el trabajo en Barajas?

—Es más difícil. Nosotros no contamos con los mismos medios que ellos, pero creo que nuestros operarios son superiores. Un mecánico no sólo está especializado en una pieza, sino que las conoce más o menos todas.

Y así, con ese trabajo personal de diaria dedicación, don Antonio Vázquez Tejeiro ha logrado ganar cuatro premios a la mejor iniciativa técnica. Cuatro importantes modificaciones mecánicas, después de una vida dedicada por completo a esa actividad.

—Yo me he casado con la mecánica —nos dice— e iremos juntos..., hasta que la muerte nos separe.

Don Antonio Vázquez Tejeiro. — (Foto EUROPA PRESS)

Oferta para una familia

A cambio de trabajo retribuído a faenas agrícolas

SORIA, 10.— Angela Santaolaya, vecina de un pueblo de Logroño, ha hecho pública una original oferta, para una familia, con tal de que un miembro de ésta, al que abonará la cantidad de 65 pesetas diarias, trabaje en sus propiedades agrícolas.

La citada señora ofrece casa para una familia, con un corral capaz para albergar diez reses lanares, paja para el ganado, una hectárea de tierra en regadío y los pastos de sus posesiones, todo gratuito, con tal de cumplir la condición señalada. (Cifra

Laboratorio del doctor Daporta González
ANALISIS - TRANSFUSIONES DE SANGRE
SERVICIO AUTORIZADO OFICIALMENTE
Rua del Villar, 64 Teléfono, 1.080
SANTIAGO DE COMPOSTELA

Anuncíese en
EL CORREO GALLEGO

Muerta en accidente de automóvil

HERZOGENBUCHSEE (Suiza). — La popular presentadora de la televisión suiza Cordelia Gungenheim ha resultado muerta en un accidente automovilístico entre Zurich y Berna Cordelia conducía un «Simca» cuando chocó contra un árbol de la carretera a causa de lo resbaladizo de la misma por las lluvias.—(Foto Europa Press)

CARTA DE LONDRES

La Princesa Alejandra sufre de dolorosa manía

Las causas no son de tipo conyugal, afirma su esposo, Pedro de Yugoslavia

LONDRES (Crónica C. A. M., especial para EL CORREO GALLEGO).

—Me siento feliz al ver al Rey a mi lado, fué una de las primeras exclamaciones de Alejandra, al recuperar el conocimiento.

No se sienten tan felices ni los ingleses ni la familia real inglesa, ni la yugoslava: es la cuarta vez que ha querido suicidarse esa mujer, que evidentemente sufre de una manía morbosa.

A los ingleses les duele: es descendiente de la Reina Victoria, prima del Príncipe Felipe de Edimburgo y, por tanto, estrechamente vinculada a la familia real de Londres. A esta no lo favorecen nada semejantes incidentes, pues no deja de correr por todos sus componentes la misma sangre, que puede dar lugar a nuevas y muy dolorosas complicaciones

Esta vez se ha salvado, pero si a la quinta le da por tirarse por la ventana, como en otras ocasiones ha amenazado, no va a ser tarea fácil resolver por vía aceptable tan grave problema.

En esta ocasión ha habido suerte. Tenía con ella un hijo de 16 años, y cuando éste observó que no se levantaba ni daba señales de vida, entró en la habitación, donde la encontró en gravísimo estado. A la cabecera, había unas cajas de barbitúricos vacías y sobre la mesa una serie de cartas, en las que se cree podría explicar la causa de su alocada decisión.

REINA

Ese matrimonio entre la Princesa Alejandra de Grecia y Pedro de Yugoslavia tiene frente a sí los más tristes presagios.

Alejandra de Grecia es hija del Rey de Atenas Alejandro I; éste murió de una mordedura, naciendo su hija seis meses después Tampoco tuvo más suerte por este lado el Rey Pedro de Yugoslavia; es hijo de otro Alejandro, el primero de Yugoslavia, que murió asesinado en Marsella por Luis Barthou en 1934, en una visita real a Francia.

Pedro de Yugoslavia fué proclamado Rey a la muerte de su padre y pasó varios años bajo la regencia del Príncipe Pablo, hasta que éste fué derribado en un golpe de Estado, subiendo al trono con el nombre de Pedro I el esposo de Alejandra de Grecia en 1941, a la edad de 17 años Se casaron los dos en 1944

Su permanencia en el trono fué muy corta. Al ser proclamado Rey su esposo, se vió muy pronto obligado a huir, por la entrada en acción de los alemanes. Posteriormente, se trasladó Pedro I con todo su Gobierno a El Cairo, pero al terminar la guerra, los occidentales abandonaron el país al miliciano Tito, que poco después proclamaba la República yugoslava.

Su existencia no ha sido cómoda. El Príncipe yugoslavo se fué voluntario a la Aviación inglesa y en ella luchó en diversos frentes. Posteriormente, ese matrimonio ha carecido totalmente de bienes de fortuna y el matrimonio ha pasado por horas de angustia. Pedro I es en la actualidad un representante de automóviles y la Princesa de Grecia vendedora de artículos de moda.

Hace unos días había llegado a pasar una temporada con su madre, la Princesa Aparia de Grecia; en Venecia es donde ha sufrido ese acceso de locura.

INQUIETUD

Su esposo se ha mostrado diligente y atento. Por de pronto, ha negado que esas graves complicaciones obedezcan a motivos conyugales. Están todos persuadidos de que ese hogar no es feliz y que hace años que entró la discordia en él.

Ha negado igualmente importancia a las cartas: no contenían más que garabatos, se afirma ahora, cuando al salir del peligro de muerte vuelven esos documentos a su propia familia: a nadie le convence. Y por último, ha negado igualmente que ese conato suicida tan grave haya sido del todo intencionado. Son muchas las veces que amenazó tirarse por una ventana y no lo hizo.

La Princesa sigue obstinada en su manía: frente a las afirmaciones de su marido, ella advierte que en más de una ocasión se ha cortado las venas y que en estas ocasiones, pensaba liberarse de la vibre que quería y que en otros cada, por tener lejos de sí al hombre que había intentado divorciarse de ella.

LOPEZ MACMILLAN

Biblioteca de Galicia

ALMANAQUE

SANTORAL

Miércoles, 11 de Septiembre

Ntra. Sra. de la Cueva Santa Stos. Proto. Jacinto, herms.; Vicente, ab.; Paciente, Emiliano, obs.; Teodora, vg.
Sale el Sol a las 5,52
Se pone a las 18,31.

CUPON DE CIEGOS

En el sorteo celebrado ayer resultó premiado el núm. 301

CRUCIGRAMA

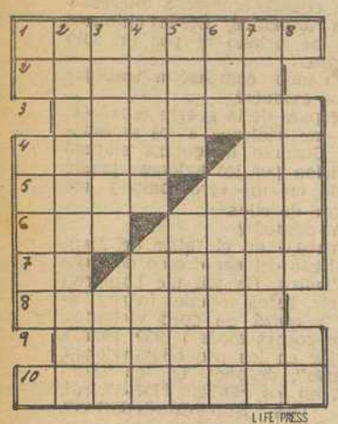

HORIZONTALES: 1.— Cadalso. 2.—Elogiaba. 3.— Espectáculo teatral. 3.— Desuciena Verbo. 5. — Amado. Medida de longitud 6. — Municipio de Huesca. (Al revés) Sabroso. 7.— Símbolo químico. (Al revés) Máquina para sacar agua de los ríos. 8.— Mujer de ánimo varonil. 9. — Habitación llena. 10. Arrasaron.

VERTICALES: 1.— Repetido: patata. Termina. 2.— Hospedáramos. 3.— Cubriera. Arbol leguminoso de Venezuela. 4.— Primer pueblo poblador de nuestra península. Color. 5.— Pueblo de Luzón, en Filipinas. (Al revés) Mote. 6.— Planta filipina, de rizomas comestibles Mecer la cunita de un nene. 7.—Romanizado. 8.—Trabajará la tierra. Partícula inseparable.

SOLUCION AL ANTERIOR

HORIZONTALES: 1.— Trabucos. 3.— General. 3.— Velasen. 4.— sogaL. Al. 5.— Atan. agE. 6.— cuR. Amit. 7— Ac. Avena. 8— Riojano. 9— Ocroso. 10 —Animosos.

VERTICALES: 1.- Tg. Sacar. 2— Revolución. 3— Anegar. Olí. 4— Belén. ajoM. 5— Ural. Avaro. 6— Cas. Amenos. 7— Oleaginoso. 8— Nieta. Os

Los reyes de Nepal visitan ISRAEL

JERUSALEN, 10. — El Rey de Nepall, Mahendra y la Reina Ratna han llegado a Jerusalén en viaje de visita a Israel, que durará una semana.

Miles de personas se congregaron en las calles para darles la bienvenida.

Los Reyes de Nepall had visitado al Presidente Zolman Chazar y su esposa y luego recibieron al jefe del Gobierno, Levi Eshkol y a la ministro de Asuntos Exteriores, Golda Meirc. — Efe.

Submarinistas, en busca del tesoro de Rommel

ALICANTE, 10.— Varios equipos de submarinistas y hombres-rana, han llegado a esta costa, atraídos, al parecer, por la leyenda, casi fantástica, del tesoro de Rommel, que se dice está en un submarino hundido, frente a este litoral.

Los submarinistas han extraído cuatro ánforas, de la época romana del fondo del mar. Los buceadores disponen de equipos modernísimos, que les permiten estar mucho tiempo sumergidos. (Cifra)

Enlace eléctrico ferroviario París-Bruselas

BRUSELAS, 10.— Las sociedades nacionales de los ferrocarriles de Bélgica y Francia han inaugurado oficialmente un enlace eléctrico entre París y Bruselas.

Con tal motivo, un tren especial ha realizado el viaje París - Bruselas con un recorrido de 310 kilómetros en 2 horas y 35 minutos a una velocidad de 124 kilómetros por hora, lo que supone 15 minutos menos que el empleado por las máquinas diesel más rápidas.—Efe.

BAUTIZO EN EL CIRCO

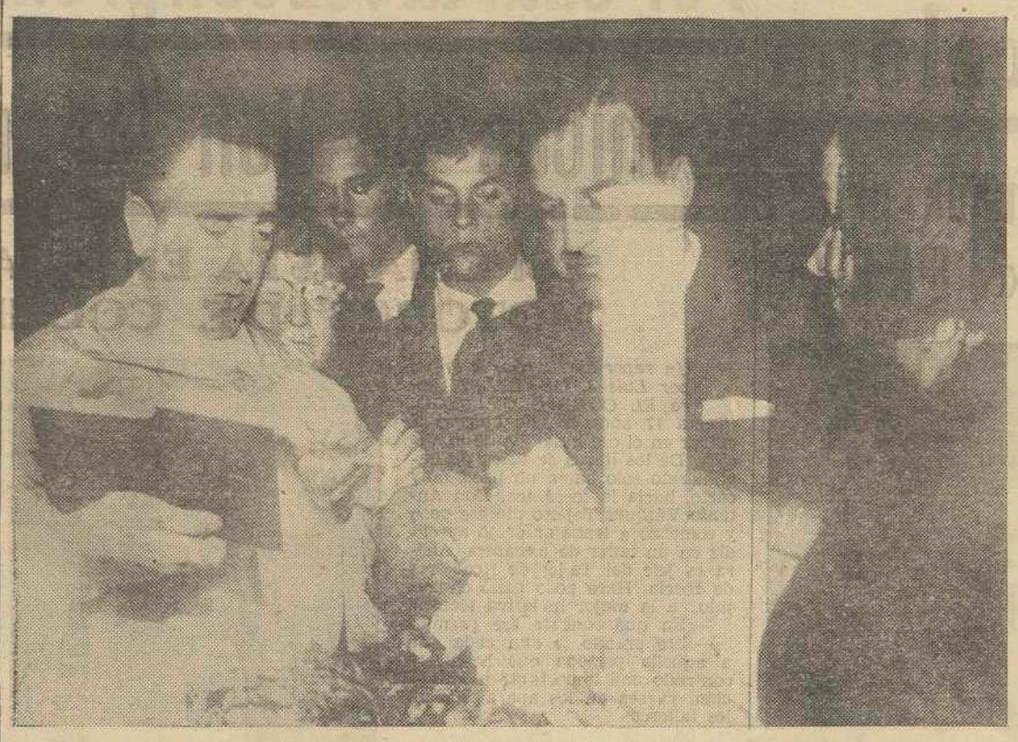

El párroco de Santamarina de Bilbao bautiza en la pista del Circo Monumental de aquella capital el hijo de la pareja que realiza el número de la base elástica, un matrimonio inglés Actuaron de padrinos los dueños del Circo Monumental, don Fidel Castilla y su esposa, y en la ceremonia intervinieron los compañeros de los padres y actuó el coro Aurrerá de la parroquia de la Sagrada Familia

Doña Carmen Polo de Franco y sus nietos oraron en la Catedral, ante la imagen del Apóstol

LA CORUÑA, 10 — Su Excelencia doña Carmen Polo de Franco realizó una excursión de costa hasta Viana do Castelo por el país vecino.

Salió del Pazo de Meirás acompañada por la señora de Sanchis y por don Ricardo Oatoira, pasando por Santiago, Pontevedra y Tuy, donde fué cumplimentada por el Gobernador civil, don José González Sama y señora, y por el Cónsul de España en Valensa do Miño, don Luis de la Pena y señora, quienes se incorporaron en dicha ciudad al viaje. Después de almorzar en Viana do Castelo, Su Excelencia doña Carmen Polo de Franco regresó al atardecer al Pazo de Meirás. — Cifra.

LA ESPOSA DEL CAUDILLO, EN SANTIAGO

Ayer, a las diez y media de la mañana, de paso para Pontevedra, se detuvo en Compostela y permaneció unos instantes en la Catedral, la esposa del Jefe del Estado, doña Carmen Polo de Franco.

La ilustre dama oró en el Altar Mayor y seguidamente abandonó el templo, continuando viaje.

LOS NIETOS DE SS. EE. EN LA CATEDRAL

Ayer por la tarde llegaron a Compostela los nietos de Su Excelencia el Jefe del Estado, María del Carmen, María de la O, Francisco, María del Mar y José Cristóbal, con su amiguita Silvia Aznar. Les acompañaba su institutriz.

La presencia de los nietos del Caudillo en Compostela, tuvo por exclusivo objeto visitar la Catedral, templo en el que permanecieron cerca de una hora. Oraron ante el Altar Mayor, pasando seguidamente al camarín del Apóstol, a cuya imagen dieron el tradicional abrazo.

Acompañados de uno de los guías de la Basílica visitaron la Sala Capitular y el Museo de los Tapices.

Arbitros para los partidos de futbol del domingo

MADRID, 10. — Los árbitros para la jornada del comingo, 15 de septiembre, serán los siguientes:

PRIMERA DIVISION

R. Murcia - At. de Madrid, Ortiz de Mendivil.
Pontevedra - R. Zaragoza, Birigay.
Valencia - Barcelona, López Zaballa (día 14).
Betis - Sevilla, Lucía.
Español - Levante, Rigo.
Córdoba - Oviedo, Plaza.
R. Madrid - At. Bilbao, Ruiz Casasola.
Valladolid - Elche, Simó Fiol.

SEGUNDA DIVISION

(Grupo Primero)

Burgos - Constancia, Rey Otero.
Gijón - Salamanca, Orrantia.
Unión Langreo - Europa, Naya.
R. Sociedad - Alavés, Guerricabeitia.
Hospitalet - Orense, Andrés Barmagan.
Badalona - Celta, Tomás López.
Santander - Coruña, Rivero.
Indauchu - Osasuna, Cañera.

(Grupo Segundo)

Huelva - Las Palmas, Menéndez de León.
Tenerife - Granada, Gómez Platas.
Mestalla - Cádiz, Arrechea.
San Fernando - Orteniente, Pardo Hidalgo.
Mallorca - Málaga, Bañón.
Eldense - Melilla, Jorge Ramos.
Hércules - Abarán, Peinado.
Algeciras - At. Ceuta, Sánchez Ibáñez. — Alfil.

El Ministro de Justicia, en Pontevedra

Impuso las insignias de San Raimundo de Peñafort al Presidente y al Fiscal Jefe de la Audiencia

PONTEVEDRA, 10. — El ministro de Justicia, D. Antonio Iturmendi, ha presidido el acto de imposición de las insignias de la Orden de San Raimundo de Peñafort al presidente de la Audiencia, don José Luis Bescansa, y al Fiscal Jefe de dicho Organismo, D. Cándido Conde - Pompido Ferreira.

Las insignias han sido ofrecidas por todos los funcionarios de la Administración de Justicia de Pontevedra y de Vigo. Hicieron el ofrecimiento de las condecoraciones el decano del Colegio de Abogados de Pontevedra y el Fiscal de la Sección Segunda de la Audiencia, quienes pusieron de relieve la personalidad de ambos galardonados y su celo en el cumplimiento de su deber. Los señores Bescansa y Conde - Pompido contestaron con frases de agradecimiento.

Cerró el acto, que se celebró en la Audiencia Provincial, el Ministro de Justicia, señor Iturmendi, quien pronunció un discurso en el que destacó las virtudes en los funcionarios de Justicia así como varios aspectos de la abogacía, como factor terminante de la seguridad y de la justicia social.

A este acto asistieron el Obispo de Tuy - Vigo, las primeras autoridades, Presidente de la Audiencia Territorial de Valencia, señor Conde - Pompido y otras personalidades.

Posteriormente el Ministro de Justicia, acompañado de su esposa, emprendió viaje a Madrid. (Cifra).

EL MINISTRO DE AGRICULTURA

VIGO, 10. — El Ministro de Agricultura, D. Cirilo Cánovas, llegó a esta ciudad procedente de Pontevedra. Le acompañaban el subsecretario del Departamento y el Director General de Ganadería.

El Sr. Cánovas inauguró, previa bendición de las instalaciones una central lechera dotada del más moderno material. El Sr. Cánovas, después de recorrer la nueva central lechera, regresó a Pontevedra donde almorzó. — (Cifra).

CAPITULO DE SUCESOS

Vuelco de un turismo por exceso de velocidad

Un muerto y dos heridos

ZARAGOZA, 10.— Una persona muerta y otras dos heridas han resultado en el vuelco de un turismo matrícula M. 179.251, al parecer por exceso de velocidad, en el kilómetro 199.600 de la carretera de Madrid a Zaragoza.

El muerto es Miguel Morales Martín, de 76 años, y los heridos su esposa, Pa'mira Contreras Miguel, de 48, muy grave, y el conductor del vehículo, Tomás Tose Lillo, de 39, casado, de pronóstico reservado, todos ellos de Corral de Calatrava (Ciudad Real) Cifra.

AGREDIDO CON ARMA BLANCA

VENTA DE BAÑOS, Palencia), 10.— Jerónimo López Paredes sufre heridas graves de arma blanca que le produjo inesperadamente, cuando se hallaba en un bar, Francisco Paul Barrusio que desde hace algún tiempo venía practicando la mendicidad.

Al parecer, el agresor, que fué detenido por otras personas que se encontraban en el establecimiento y entregado a la Guardia civil, venía dando muestras de perturbación.

La Benemérita cree haber encontrado en el detenido al autor de otro intento de homicidio similar, cometido en Burgos hace algún tiempo. (Cifra).

JOVEN AHOGADA

LEON, 10. La joven de 18 años, María Concepción de la Paz del Río, pereció ahogada cuando se bañaba en el río Esla, en el lugar conocido por Pesquera, término de Villaquejida, de donde era natural y vecina. (Cifra).

MUERTO EN ACCIDENTE DE CARRETERA

DAIMIEL 10. Ha resultado muerto en accidente de carretera el vecino de esta localidad, Jesús González del Campo, de 62 años, que, cuando se dirigía hacia Daimiel en un carro de su propiedad fue arrollado, éste por un camión conducido por Vicente Sánchez Mantañez. En el accidente resultó también herida de gravedad la esposa del primero, María Antonia Córdoba Raez, de 60 años.

Jesús González resultó con heridas gravísimas a consecuencia de las cuales falleció en Ciudad Real a donde fué trasladado después de habérsele hecho la primera cura de urgencia en Daimiel.

Al parecer, el carro marchaba sin luz, causa por la que el conductor, no vió al vehículo. (Cifra)

Localidad del Mar de Galilea, ametrallada desde posiciones sirias

JERUSALEN, 10 — Las autoridades israelíes han revelado que desde posiciones sirias, se ha abierto fuego de ametralladora contra la localidad de Jorazin, al Norte del Mar de Galilea.

No hubo víctimas, pero de todas formas, ha sido formulada una enérgica protesta ante la comisión mixta de Armisticio de las Naciones Unidas.— Efe.

El tiempo, en España

CHUBASCOS EN GALICIA

MADRID, 10.— Información general: Durante la pasada noche se registraron precipitaciones débiles en el Norte de Galicia y puntos aislados de Asturias. Por el día las lluvias fueron más intensas y se extendieron a toda Galicia, Cantábrico occidental y puntos dispersos del Duero, cabecera del Ebro y Pirineo aragonés, siendo en este último punto de origen tormentoso. La nubosidad aumentó durante el día.

Predicción para el día 11: Nubosidad abundante y chubascos en Galicia y Cantábrico, que se extenderán al Duero, cabecera del Ebro y, probablemente, a Extremadura y centro. Riesgo de fenómenos tormentosos en el Pirineo catalán y Baleares. Aumento de la nubosidad en Andalucía occidental con algunas lluvias de carácter débil. Las temperaturas disminuirán moderadamente.

Temperaturas extremas de España: Máxima de 31 grados en Murcia; mínima de 6 grados en León.

Extremas de Madrid: Máximas de 24'4 grados a las 12'30 horas. Mínima de 13 grados a las 6 horas. Cifra.

LA BOLSA

La sesión de Bolsa se orientó en sentido de regularidad, ya que de un total de 93 valores cotizados en renta variable, 31 suben, 30 bajan y 31 repiten cambio.

El índice general experimentó 0,10 por 100 de mejora.

BANCO HIJOS DE OLIMPIO PEREZ
FUNDADO EN 1847
CENTRAL: SANTIAGO - CERVANTES, 15
AGENCIA URBANA: GRAL. MOLA, 8
SUCURSALES: VILLAGARCIA - MUROS

COTIZACIONES FACILITADAS POR EL MISMO BANCO

BANCOS	
Exterior de E. ...	555,—
Central	1.046,—
Español de C. ...	1.280,—
H. Americano	893,—
Mercantil e In. ...	429,—
ELECTRICAS	
Viesgo	240,—
Leonesas	199,—
R. Zaragoza	189,—
FECSA	314,—
FENOSA	290,—
Cantábrico	219,—
Cataluña	212,—
Chorro	184,—
Española	363,—
IBERDUERO	407,—
Moncabril	154,50
Nansa	153,—
Sil	300,—
Sevillana	220,—
Madrileña	250,25
ALIMENTACION	
Aguila	697,—
Azuc. General.	196,25
Ebro	560,—
INMOBILIARIA	
Dragados	315,—
Encinar Reyes	58,—
Urbis	91,—
INSA	118,—
MINERAS	
Rif	495,—
Felguera	105,—
Ponferrada	650,—

MONOPOLIOS	
Campsa	178,50
Tabacalera	233,—
NAVALES	
C. Naval	105,50
PEBSA	118,—
Trasatlántica	163,—
Transmedit.	164,—
Levante	126,—
QUIMICAS	
E. Aragonesas ...	176,—
CEDIE	152,—
Explosivos	270,—
Hidronitro	125,—
Petróleos	205,—
Unquinesa	198,—
U. Resinera	192,
METALURGICAS	
Hornos	140,—
Seat	272,—
Aux. FF. CC.	150,—
FASA	580,—
M. Metálicas	26,50
M. y Construcción .	100,—
Santa Ana	92,—
Nueva Montaña ...	174,—
VARIAS	
Telefónica	193,50
FEFASA	103,—
SNIACE	307,—
A. y Comercio ...	65,—
M. de Madrid	194,—

Convocatoria de becas para hijos de emigrantes, con cargo al fondo Nacional de Protección al Trabajo

El Instituto Español de Emigración, como órgano gestor del patronato de Fondo Nacional de Protección al trabajo, convoca becas para cubrir cien plazas en los Colegios Menores de la Delegación Nacional de Juventudes, para estudios de Bachillerato General y Magisterio, Bachillerato Laboral y Formación Profesional, con arreglo a las siguientes bases:

Primera: Los aspirantes o sus representantes legales, suscribirán una solicitud de beca dirigida al Ilmo. Sr. Director General del Instituto Español de Emigración que deberá ser presentada ante las delegaciones provinciales de este Instituto o en la central del mismo, Paseo de Rosales, 40. Madrid, antes del 5 de octubre próximo.

Segunda: La cuantía de la beca cubrirá gastos de internado en el Colegio Menor, matrícula del Centro de Enseñanza correspondiente, uniformidad del respectivo colegio, etc.

Tercera: Deberá acreditarse el estar cursando el bachillerato General o Laboral, Magisterio o Formación Profesional, o en su caso, solicitar la iniciación de dichos estudios.

Cuarta: Estas becas sólo podrán ser concedidas a los hijos de aquellos emigrantes que se encuentran actualmente en el extranjero y hayan salido en operaciones asistidas por el Instituto Español de Emigración.

Quinta: Los Colegios Menores en los que en principio se podrán disfrutar de estas becas, están situados en Málaga, Almería, Cuenca, Luarca, Lugo, Oviedo y Zaragoza. Los solicitantes deberán indicar en la solicitud su preferencia por alguno de los anteriormente citados, sin perjuicio de que el Instituto distribuya las plazas con arreglo al número de las que tiene concedidas

Una necrópolis romana que data del primer siglo antes de Jesucristo

AMMAN, 10.— Un grupo de arqueólogos suramericanos ha descubierto una necrópolis romana que data del primer siglo antes de Jesucristo en Wadi Alafrit, cerca de Madaba, ha sido revelado en círculos autorizados.

Han sido halladas diez tumbas con huesos, lámparas y jarrones, así como una vía de agua cortada sobre una roca.

Los trabajos de excavación corren a cargo del profesor venezolano Julio Ripamenti.—

ANUNCIOS POR PALABRAS

AUQUILERES

SE ALQUILA piso para extranjeros. Razón esta Administración — Santiago.

SE ALQUILAN máquinas de escribir Viuda de Romar. — Calvo Sotelo, 17. Teléfono 1203. Santiago.

COMPRA-VENTA

COMPRO todo: muebles, ropas. Canalejas, 142. Teléfono 2506. — Ferrol.

FINCAS

VENTA de pisos y locales comerciales. Sólida y esmerada construcción de 5-6 y 7 departamentos exteriores, más servicios. Con amplias terrazas. Calefacción central. Dos ascensores. Facilidades de pago. Magníficos precios por vender directamente el constructor. Exentos de contribución durante 20 años. Información: Construcciones "Gran Vía". Oficina central Doctor Teijeiro (Esquina República Argentina) o bien teléfono 1868 — Santiago

SE VENDE en Fene molino 2 piedras, casa y 11 ferrados terreno, con planta eléctrica propiedad. Informa Seuerina Barreiro - Chamoso Fene.

VENDESE casa Rosalía Castro, 27 antiguo dos viviendas libres, con huerta. Razón: Teléfonos 3372 y 1955. — Santiago.

VENDO casa céntrica. Dos pisos libres. Razón: Teléfonos 1122 - 1457. Santiago.

VENDENSE pisos zona ensanche, moderna construcción acogidos bonificaciones tributarias. Informes: «Ouro» Agente Propiedad Inmobiliaria, Rúa del Villar, núm. 31. - Santiago

HOSPEDAJE

SEÑORITA desea habitación pensión completa, confortable céntrica. Escribir Apartado 49 La Coruña.

TRASPASOS

SE TRASPASA negocio acreditado de transportes de Santiago a Ferrol, servicio regular. Razón: Pombal, 17-C.— Santiago.

SE TRASPASA Bar, poca renta, María, 74. Ferrol.

TRASPASO local de negocio con vivienda. Rúa San Pedro, 8.— Santiago.

POR TRASPASO Bar Fariñas sito San Lorenzo, 1 se da un plazo para que todos los acreedores que tengan cuentas pendientes con dicho bar se presenten a cancelarlas antes del plazo que terminará dentro de 20 días a partir de mañana día 11. Santiago.

VARIOS

AUTOMOTO Distribuidor Motos Derbi, compra Seat 600, paga contado. Hórreo, 86. Teléf. 3433.— Santiago.

PATATAS grandes blancas de Navia, 2 pesetas kilo por saco. Casa Charande. Concheiros, 2 Santiago

Un túnel unirá el Piamonte con la Costa Azul

AOSTA (Italia), 10. — Un túnel bajo los Alpes unirá en 1969 la región italiana de Piamonte con la Costa Azul con lo que los turistas de la Europa central tendrán una fácil vía de acceso a Francia y España. El proyectado túnel ha sido explicado en esta ciudad por el profesor Gilardini, después de inspeccionar otro, de Mercantour bajo el monte del Gran San Bernardo, que esta ya practicamente perforado.

El túnel Piamonte-Costa Azul tendrá una longitud de 12 kilómetros y medio y estará situado a una altura de unos 1.300 metros

Su construcción por una sociedad italiana y otra francesa comenzará a mediados de 1964 y su costo se elevará a unos 192 millones de francos (unos dos mil millones de pesetas).—Efe.

Biblioteca de Galicia

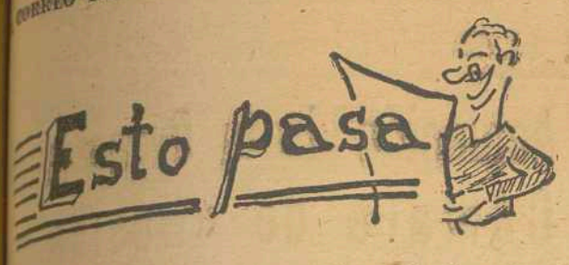

LAS OBRAS DEL ESTADIO

Muchos de los que visitaron las obras del Estadio de Santa Isabel quedaron agradablemente sorprendidos por el aspecto que ofrecían. Otros, sin embargo, no se mostraron tan optimistas. No obstante, está más claro que las aguas de Sereia que algo hemos producido y al menos vamos a tener un lugar decoroso donde disputar nuestros equipos rivales la proeza de meter más goles.

Se hace muchas horas algunos aficionados me decían: «¿Por qué no ponen mano de obra voluntaria para activar los trabajos de Santa Isabel, por que, al mismo tiempo, la S. D. Compostela se ahorra unas pesetas?».

La verdad es que este apoyo moral ya se dio en muchos campos y no creemos necesario que los aficionados ofrezcan su concurso ya que bastante hicieron en demostrarse tan espléndidos con donativos hasta llegar alcanzar cerca del millón de pesetas, que es lo que se pedía.

Y no quito ni pongo rey. Eso de admitir voluntarios corresponde a la S. D. Compostela, pero de darse a reclutar amateurs para poder la maza y acarrear agua no pudiera lanzarse a la publicidad un nuevo eslogan que diga: «Nosotros ponemos un tablón; pongan ustedes el otro».

LOS PESIMISTAS

Acabo de leer unas manifestaciones del presidente del Gran Peña en un periódico de la región en las que, entre otras jugosas cosas, dice: «Mientras Ferrol siga permanezcan en Tercera, junto a demás equipos del grupo habremos de comparsas».

Bien se ve que el señor Graña Fernández, que es el presidente del Gran Peña, no está al corriente de los equipos que figuran este año en Tercera División sino, estamos seguros, añadiría un nombre más: Compostela. Y no es por temer.

La potencialidad del Compostela quedará demostrada el domingo en Ferrol frente al histórico equipo de aquella ciudad marítima. Yo estoy seguro que el Compostela ganará. Y digo esto aunque provoque la sonrisa de los pesimistas que temen a Echave, a Loza y a otros por el estilo. Con Garrincha y diez más no habrá complicaciones de ningún género, pues el santiagués se bastará solo para traer de coronilla a medio Ferrol. Si es que pierde el Compostela será un resultado anormal y habrá que pensar que anduvieron por medio, poniendo a prueba su influencia Marius, París e, incluso, Couselo. Porque después de tanto lagrimeo y tanta petición de clemencia, ¿quién es capaz de negarse a perder dos puntos? Los santiagueses tenemos un alma tan grande como un baúl de un emigrado y de ahí partieron algunos de los reveses que sufrió el Compostela, aunque fuesen pocos.

No obstante, veremos lo que pasa en Ferrol. En el campo del Inferniño habrá una numerosa colonia de compostelanos que influirá notoriamente en el desarrollo del encuentro. Ahora que si los rapaces de Yayo quieren dejarse perder... ¡allá ellos!

FITO

Ya saben los lectores que ha fichado por el Compostela el extremo-interior del Pontevedra Fito. Es un rapaz breve como un suspiro, pero de un valor muy grande a la hora de meter goles y de darlos hechos.

Yo me alegré que el joven marinense viniese al Compostela por que así Manolo Torres tendrá a quien hablar de los problemas de su villa natal, cuando venga a dar sus frecuentes garbeos por la ciudad jacobea.

Fito es un gran jugador. Un poco al estilo de Ferreiriño, no se amilana delante de ninguna bota de los defensas y tira a puerta con más seguridad que la flecha de Guillermo Tell a la manzana reineta.

Para los que sufren de nostalgia fué una medida muy acertada la de fichar a Fito, ya que después de la marcha de Pito al Deportivo aun podemos recordarlo en algo animando al marinense Fito, por que entre Pito y Fito sólo hay una letra de diferencia. Para Ferrol ya tenemos equipo. Ahí va: Joaquín; Lalo, Marín. Amadeo; Guillermo, Tatá; José Luis, Garrincha, Argimiro, De la Iglesia y Fito. Aunque yo no suelo dar una en el clavo estoy seguro que a más de nueve jugadores de los citados no los han de cambiar. ¿Que sí? Ya lo veremos.

TRAVIESO

La Vuelta Ciclista a Cataluña

El equipo Margnat-Paloma consiguió el mejor tiempo en la etapa contra reloj

Posible retirada de PEREZ FRANCES

SAN FELIU DE GUIXOLS (Gerona), 10. — Con la victoria del Margnat - Paloma, ha finalizado el primer sector de la etapa de primer sector de la etapa de hoy de la Vuelta Ciclista a Cataluña, entre Lloret del Mar, y Son Feliú Guixols, de 42 kilómetros de recorrido, y que se ha disputado bajo la fórmula contra reloj por equipos.

El tiempo empleado por el conjunto hispano - francés, en el que milita Bahamonte, ha sido de 1-00-14

A las nueve de la mañana han comenzado a tomar la salida los equipos que debían cubrir este primer sector, a intervalos de 5 minutos. Como lo demuestran los tiempos conseguidos, los equipos han peleadeado de firme, durante casi todo el recorrido y la llegada a la capital de la Costa Brava, ha sido presenciada por una gran muchedumbre de turistas extranjeros, y muchos nacionales, pudiendo decirse que casi toda la comarca se había volcado al paseo del Mar, en San Feliú, en donde estaba instalada la cinta de llegada.

El comité local de San Feliú, ha cuidado extraordinariamente la llegada a tal punto, que los organizadores de final de etapa de Ribas de Frasser, seguidores de esta primera parte de la Vuelta Ciclista a Cataluña, han tomado buena nota, para que en Ribas, inédita hasta este año en la "Volta", pueda superar en su acogida a la gran caravana.

Los tiempos conseguidos por los distintos equipos son los siguientes:

1.—Margnat-Paloma, 1-00-14.
2.—Faema, 1-00-4[illegible].
3.—Kas, 1-01-19.
4.—Ferrys, 1-02-25.
5.—Cite, 1-02-51.
6.—Emil, 1-04-27.
8.—Turbo, 1-05-94

Individualmente, el mejor tiempo ha sido conseguido por el corredor de Margnat-Paloma, Otaño, que ha realizado el recorrido en 1-00-13.

Continúa en el primer puesto de la clasificación general el francés Novales, perteneciente al mismo equipo Margnat - Paloma.

Según informes llegados, parece ser que el corredor del Ferrys, José Pérez Francés, sufre alguna dolencia, rumoreándose su abandono, aunque esta mañana ha tomado la salida intentando superar este momento crítico.

De los corredores que abandonaron ayer, ha sido repescado el argentino Sivilotti, pues se quedó para auxiliar al corredor Penalver, que sufrió un accidente de carretera al quedar aprisionado entre dos vehículos extranjeros, aunque, afortunadamente, el accidente no revistió gravedad.

Fuera de control llegaron los participantes López Cano, Sagarduy y Calahorra.

Esta tarde, en línea, se disputará el segundo sector de la etapa de hoy, entre San Feliú de Guixols, y Ribas de Fresser, con un total de 142 kilómetros. — Alfil.

MANZANEQUE VENCIO EN LA IV ETAPA

RIBASDE FRESSER, 10. — Fernando Manzaneque ha vencido en el segundo sector de la IV etapa de la Vuelta a Cataluña, disputado en línea entre San Feliú de Guixols y Ribase de Fresser, con 141 kilómetros.

Cubrió la distancia en 4-16-46, seguido de Gabica, 4-17-03 y Angelino, 4-17-13. — Alfil.

Kubala, expulsado de la Agrupación de antiguos jugadores del Barcelona

SUS ANTIGUOS COMPAÑEROS DICEN: «NO LO QUEREMOS»

El jueves se reunieron, en su cena mensual, los componentes de la Agrupacióon de Antíguos Jugadores del C. de F. Barcelona, que actualmente preside Estanislao Basora. El que fué famoso exterior internacional no asistió a la cena por encontrarse ausente, pero sí lo hicieron los 25 ó 30 incondicionales, que a veces, según el interés del mundillo azulgrama, son hasta cuarenta.

La Agrupación nació, hace quince años, del deseo de unos hombres, socios y enamorados del Barcelona, que habían jugado en sus filas. No entran todos, naturalmente, sino aquellos de barcelonismo probado. Forman, como dicen sus componentes, "no una peña, sino una piña". El primer jueves de cada mes, estos hombres, algunos que jugaban hace cincuenta y cinco años, cuando practicar el fútbol era casi una aventura, junto con los más jóvenes, que aunque profesionales supieron en todo momento ser leales a este barcelonismo de corazón —caso Basora, el actual presidente— hablan y discuten... del Barcelona y de fútbol, naturalmente.

Hemos hablado con algunos de

KUBALA

los asistentes, preguntándoles si habían hablado de Kubala, el tema del día.

—¡Naturalmente! —nos contestaron—, porque Kubala era de la Agrupación. Hace dos años ingresó y se celebró solemnemente el que pasara a ser de los nuestros, con una comida en La Ametlla del Vallés, a la que asistió también el presidente Sr. Llaudet. Kubala parecía tener probado su barcelonismo, que es la condición esencial para el ingreso, y todos nos alegramos de tenerlo entre nosotros.

—¿Y qué dijeron del paso al Español como jugador, después de haberse despedido de la afición?.

—La repulsa fué unánime. Ni una voz discordante. Incluso los más acérrimos kubalistas coincidieron en calificar duramente su decisión?.

—¿Acordaron algo?.

Sí, presentar en la próxima asamblea de la Agrupación de Antíguos Jugadores del Barcelona —que somos nosotros mismos— la propuesta de expulsión. Esta es la fórmula legal, pero espiritualmente ya lo hemos expulsado. Después de lo que ha hecho, no cabía otra reacción. La coincidencia fué tal, que leímos un artículo de la revista "Barca", ciertamente duro sobre la actitud del antíguo jugador y dijimos que lo firmaríamos todos, porque representaba exactamente nuestra opinión. Esta comunidad de pensamiento nuestra podemos concretarla en estas palabras, que son exactamente las que todos dijimos: "No el volem".

HOY JUGARA KUBALA EN BARCELONA

BARCELONA, 10. — Para efectuar la presentación de Ladislao Kubala, como jugador del Real Club Deportivo Español, a la afición barcelonesa, se ha concertado un partido amistoso entre el Toulouse, líder del actual campeonato de Francia, y el equipo blanquiazul, encuentro que se jugará mañana miércoles, en sesión nocturna en el campo de Sarriá. (Alfil).

Lío en torno a Kubala

El Español replica a varios artículos aparecidos en la Prensa

BARCVELONA, 10. — El Real Club Deportivo Español ha facilitado la siguiente nota:

"La Junta Directiva del R.R.D. Español, que naturalmente acepta e incluso agradece las críticas de la Prensa deportiva se ha visto penosamente sorprendida por algunos artículos aparecidos en determinadas publicaciones semanales. Y este sentimiento ha sido ocasionado en mayor grado por venir firmado, en uno de los casos, con el nombre de una revista que es el que familiar y cariñosamente se aplica a un Club de hidalga y caballerosa historia como el Club de Fútbol Barcelona.

Aparte de los calificativos que, con evidente moderación, llamaremos durísimos, aplicados al jugador Kubala, que tan extraordinarios servicios ha prestado al deporte catalán y nacional, y que también tiene un limpio historial en la vida deportiva de nuestra querida ciudad. Nos resistimos a reproducirlas, pues creemos perjudican más a quien las escribió y publicó que a quienes van dirigidas.

Queremos hacer constar nuestra firme convicción de que el desprecio y el desdén con que se trata al Español y a Ladislao Kubala no reflejan el pensar de la casi totalidad de la afición barcelonista y barcelonesa. Nuestro Club, que predominantemente ha nutrido sus equipos con jugadores de la región, merece y obtiene una consideración indiscutible entre los aficionados al fútbol. Buena nota de ello, son las numerosas cartas de socios del Club de Fútbol Barcelona que hemos recibido, en las cuales, dejando aparte la rivalidad deportiva, lógica y natural, pero que sólo ha de tener reflejo en el terreno de juego, nos hacen presente su protesta por la desconsideración de que hemos sido objeto en los poco afortunados artículos aludidos.

Por esta nota, les expresamos nuestro agradecimiento y reiteramos nuestro propósito de seguir manteniendo con nuestros nobles rivales, a los que sabemos ajenos a este enojoso asunto, las relaciones de cordialidad que se derivan del hecho de ser ambos representantes de la misma ciudad y que tuvieron una emocionante prueba en la deportiva actitud de los jugadores del Barcelona al ganar al R. C. D. Español." — Alfil.

Plantilla del Ferrol

Callejo cree que sólo la mala suerte detendrá al Racing en Tercera

CALLEJO.— (Foto Arjo)

Juan Manuel Callejo Zárate es otro de los futbolistas vascos que fichó por el Club Ferrol. En San Sebastián alternaba el fútbol con los trabajos de Banca. Empezó a jugar en la Real Sociedad Juvenil, luego pasó al Tolosa y el año pasado militó en el "Sanse". Callejo es joven, sólo 21 años y cinco dedicados al fútbol federado.

—¿En qué puesto juegas? —empiezo a preguntar.

—Defensa lateral derecho.

—¿Te fichó el Ferrol?

—Sí.

—¿En buenas condiciones económicas —, insinúo.

—En las de todos.

—¿Y cuáles son?

—Jugar al fútbol.

—¿Eres titular

—Espero serlo.

—Vale. ¿Lo mejor de un defensa?

—Cortar y servir bien

—¿Lo peor?

—Ser lento y no tener cintura

—¿Tú tienes cintura?

—Creo que sí

Callejo no es hombre que necesite de cintura. Serio hasta la medula. Se identificó con el Ferrol

Sigue la entrevista. El Ferrol jugó días pasados contra el Deportivo de La Coruña. En este encuentro alinearon a Callejo:

—¡Cómo te has visto en ese amistoso?

—Me vi flojo. Ellos tuvieron una superioridad manifiesta durante todo el partido.

—Hablando de partidos, ¿qué tal "partido" es ese del ascenso del Ferrol?

—Yo creo que tiene jugadores para ascender. Luego influye la suerte en la liguilla de ascenso.

—Tú ya das por hecho el primer puesto del grupo. ¿no?

—Sí. Sin duda alguna.

—Si fueras entrenador, ¿qué línea pedirías que reforzaran?

—A pesar de que en todas hay buenos jugadores, yo creo que la delantera.

—¿Qué le pasa?

—Es la que debe ganar los partidos, porque el Ferrol siempre debe jugar al ataque.

—¿Qué siente Callejo cuando su equipo marca un gol

—Una alegría enorme y sobre todo si es el tanto de la victoria.

—¿Cómo encuentras el ambiente en torno al Club?

—La Directiva es buena, la afición, por los informes, se entrega y nosotros trataremos de no defraudarle.

—Adelante...

COUSELO

RIAJI (MARROQUI) INTERESA AL BARCELONA

El Barcelona se interesa por el jugador marroquí Riaji, que milita en el Córdoba, aunque existen dificultades momentáneas para el traspaso. Una de ellas es la cantidad que exige el club andaluz y la otra, el hecho de que Riaji sea extranjero y el Barcelona tiene ya cubierto el cupo de jugadores no españoles.

Esto, lo otro y lo de mas allá

MENTIRAS PIADOSAS

Va a reorganizarse el Arenal

—El Foz será uno de los equipos punteros.

—Nadie entra gratis en los partidos del Compostela

—De nuestro enviado especial.

—No dí rendimiento porque estaba lesionado.

—Delegados de campo saldremos todos por rotación.

—Prelló no cuajaba en el Compostela.

—Garrido vino a probar sin percibir ni un solo tomavistas.

—Ovella va a retirarse del fútbol.

—En las pruebas de atletismo estaba el campo abarrotado de aficionados.

—Hay escasez de funcionarios burocráticos en el Compostela.

—No tenemos ninguna influencia en la Federación

—El Turista tiene un buen equipo.

—El Deportivo ocupará uno de los primeros lugares de la tabla.

TIXEIRA DA GOMA

DEL GRAN PEÑA-FERROL

El equipo verde cuenta este año con una delantera muy efectiva

Entrevista con el Presidente de la «Peña Ruvalcaba»

A Vigo han ido el domingo unos centenares aficionados ferrolanos, que fueron testigos, en el campo de La Florida, del encuentro Gran Peña - Ferrol, del que resultó vencedor el conjunto ferrolano, por un tanteo que es el mejor elogio del buen partido jugado por el equipo verde. Ayer hemos hablado con el presidente de la «Peña Ruvalcaba» D. Andrés Yanez, que nos dijo:

—Yo encuentro al equipo este año, muy mejorado comparándolo al de la temporada pasada. Lo que más me agradó fué la delantera, por la facilidad conque se mueve en el área contraria y lo bien que resuelve las jugadas.

—¿Sus elementos mas efectivos?

—Todos ellos son muy buenos. Quando por ejemplo es un batador incansable y, sin olvidar la labor de Nanuco, para mí es bastante más práctico para jugar en delantera.

—¿Y Echave?

—Extraordinario. Este muchacho en campo grande, tiene que ser un peligro para la defensa contraria. Domina con facilidad y [illegible] la pelota; tiene buena pegada y se mueve excelentemente en el centro de terreno.

—¿Los demás?.

—Resolutivo Loza, en el tiro a puerta —marcó cuatro de los goles— con mucho juego Suco y [illegible] más apagado Arregui, que [illegible].

—¿Los volantes?

—Algo extraordinario Artime. Fué el más sobresaliente y el verdadero motor del equipo. Conserva unas magníficas facultades y estuvo en todas partes, como elemento más efectivo del partido. José, que salió enfermo, nada pudo hacer toda la tarde. Claro que en las condiciones que salió al campo no era fácil jugar.

¿Y atrás?

Excelente Marcelino, que salía de defensa, cuando su verdadero puesto está en la media o delantera. Marcelino es un jugador de mucho fuella y de una voluntad ejemplar. Vilar muy bien y seguro en su puesto. Fito, con su entusiasmo de siempre, fué otro de los destacados y Cordal, ha demostrado, en las pocas intervenciones que tuvo, ser un gran portero.

—¿Quién marcó el otro tanto?

—Echave.

—¿Qué tal el Gran Peña?

—El equipo de siempre. Muy aguerrido, con mucho entusiasmo y algunas individualidades que sobresalen. No pudo con el Ferrol, pero tampoco se entregó nunca, pese a que ya en el primer tiempo nuestro equipo ganaba por tres cero.

—¿Muchos aficionados en La Florida?

—Bastantes. Entre ellos, hemos visto a numerosos ferrolanos, que vinieron de Marín y Pontevedra a ver el encuentro.

—¿Qu fué lo que mejoró el Ferrol de ahora, o que le faltaba la pasada temporada?

—El ataque, ha variado bastante. Ahora se va con más efectividad a la puerta. Hay rapidéz y mayor resolución en las jugadas. Se cuenta con hombres de juego incisivo, que marcarán muchos goles en la Liga.

—¿Sobrepasarán la marca lograda de los ciento y pico?.

—Creo que sí.

—Entonces..

—El Ferrol está en el camino del ascenso y creo que esta vez hay equipo para lograrlo.

—Pero el domingo..

—El domingo, el Compostela será un adversario difícil, pero se le ganará bien. Vendrán muchos santiagueses a Ferrol. Cuando pasamos por allí hacia Vigo y a la vuelta, nos dijeron que ya no hay un sólo autobús para alquilar y que serán muchos cientos de aficionados compostelanos los que vendrán a Ferrol para animar a su equipo. Están muy entusiasmados ante este encuentro y en todas partes se ven carteles animando a los compostelanos a desplazarse a Ferral el domingo. Será una jornada grata y un partido interesante. Tengo entendido y es lo que pudimos comprobar allí por el magnífico ambiente que se respira, que el Compostela tiene un buen equipo. Es más, creen que pueden ganarle al Ferrol.

—¿Y qué cree usted?.

—Lo que le dije. Aquí, no va a ganar nadie esta temporada.

—Si usted lo dice...

KINSO

DR. A. CIMADEVILA
Diplomado en París y Barcelona
Medicina y Cirugía de Riñón, Vejiga y Próstata
Dr. Teijeiro, 33. — Tel. 3445
SANTIAGO

Fútbol Aficionado y Juvenil de Santiago

Calendario del Campeonato de Juveniles

PRIMERA VUELTA

1ª JORNADA

La Salle - Compostela
Victoria - Ordenes
Dep. Noya - San Pedro

2ª JORNADA

Compostela - Dep. Noya
Ordenes - La Salle
San Pedro - Victoria

3ª JORNADA

Compostela - Ordenes
La Salle - San Pedro
Dep. Noya - Victoria

4ª JORNADA

Dep. Noya - Ordenes
San Pedro - Compostela
Victoria - La Salle

5ª JORNADA

Ordenes - San Pedro
Compostela - Victoria
La Salle - Dep. Noya

SEGUNDA VUELTA

6ª JORNADA

Compostela - La Salle
Ordenes - Victoria
San Pedro - Dep. Noya

7ª JORNADA

Dep. Noya - Compostela
La Salle - Ordenes
Victoria - San Pedro

8ª JORNADA

Ordenes - Compostela
San Pedro - La Salle
Victoria - Dep. Noya

9ª JORNADA

Ordenes - Dep. Noya
Compostela - San Pedro
La Salle - Victoria

10ª JORNADA

San Pedro - Ordenes
Victoria - Compostela
Dep. Noya - La Salle

PARTIDOS PARA EL PROXIMO DOMINGO

El próximo domingo, día 15, comenzarán a jugarse los encuentros correspondientes al séptimo grupo del Campeonato Regional de Juveniles, enfrentándose los siguientes equipos:

La Salle - Compostela
Victoria - Ordenes
Noya - San Pedro

AVISO IMPORTANTE A LOS SOCIOS DEL CLUB BASQUIÑOS

Se ruega a todos los socios del Club Basquiños, asistan a una reunión que tendrá lugar, el próximo miércoles día 11, a las 7,30 de la tarde. Dicha reunión tendrá lugar en las oficinas de la Delegación del Comité Regional de Fútbol Aficionado y Juvenil, calle del Dr. Teijeiro 18 (Edificio Metropol).

Anunciándose incrementará sus ventas y su negocio prosperará. Nuestra sección de ANUNCIOS POR PALABRAS satisfará sus deseos.

Biblioteca de Galicia

Capital de la Provincia

Tres heridos, uno de ellos grave, en accidente de tráfico

LA CORUÑA. — (De nuestra Delegación). — A primera hora de la madrugada de ayer una motocicleta conducida por Jesús Castro Alvedro, vecino de las Lagoas y en la que iba como "paquete" Jesús Martínez de La Riva, alcanzó a la anciana Matilde Rama Brandariz, a la que causó contusiones generales y probable luxación de la cadera derecha, reservándose el pronóstico en la Casa de Socorro de los Cuatro Caminos, pasando seguidamente al Hospital Municipal y posteriormente a la Residencia Sanatorial del S. O. E. Los ocupantes de la moto resultaron igualmente lesionados y fueron atendidos primeramente en la Casa de Socorro del Distrito del Instituto, donde les fueron apreciadas las siguientes lesiones: a Jesús Castro Alvedro, contusiones múltiples, probable fractura del tabique nasal, epistaxis traumática y conmoción general, de pronóstico reservado. Pasó al Hospital en donde a la hora de trasmitir esta reseña continúa inconsciente. Su acompañante fué asistido de erosiones varias de pronóstico leve, pasando seguidamente a su domicilio.

ACCIDENTES CASUALES

En la Casa de Socorro fueron asistidos: Estrella García López, domiciliada en Marqués de Figueroa 24 - bajo, de una herida contusa en el dedo pulgar de la mano derecha.

Fernando Rego Fernández, vecino de Dorneda, de una herida contusa en la región occipital.

Ambos heridos lo habían sido en sendos accidentes casuales y su estado se calificó de leve salvo complicaciones, pasando una vez curados a sus respectivos domicilios.

PUERTO

MOVIMIENTO ORDINARIO

Entraron: "Villa de Bilbao", con pasaje y carga general, procedente de Cádiz.

Salieron: "Villa de Bilbao", con pasaje y carga general, para Gijón; "Esla", para Santander, con carga general.

PUERTO PESQUERO

En la jornada de ayer se acusó el temporal que azotó la costa y que repercutió en la escasa cantidad de pescado subastada.

Entraron: Dos bous y diecisiete bacas del día y cuatro bancos de Gran Sol.

PONTEVEDRA

Homenaje a D. Juan Argenti Navajas

PONTEVEDRA, 10 — (De nuestra Delegación).

Uno de los pasados días, se reunieron en esta capital para rendir homenaje a D. Juan Argenti Navajas, los arquitectos y aparejadores de Hacienda, pertenecientes a la zona de Galicia, Asturias y León. Previamente, celebraron una reunión presidida por el Inspector Regional, Sr. Alvarez Castelao, siendo obsequiados luego por el señor Argenti con un vino español. En las primeras horas de la tarde, y en un popular restaurante de las afueras, fué ofrecido un banquete al homenajeado, asistiendo también el Delegado de Hacienda, señor Páramo Fernández. A los postres del acto, que estuvo pleno de cordialidad, hizo el ofrecimiento, el arquitecto de la Delegación de Hacienda de Orense, Sr. Barreiro, quien puso de relieve la caballerosidad del señor Argenti Navajas y sus méritos profesionales durante más de cuarenta años como arquitecto de Hacienda. Finalmente y previas unas palabras del Inspector Regional, fué entregado al homenajeado, un delicado presente como recuerdo de sus compañeros, con una sentida dedicatoria.

EXPOSICION PICTORICA

Hasta el próximo día 22 figura abierta en los salones del Liceo-Casino, una exposición de pintura del artista ferrolano Antonio Yáñez, que presenta una interesantísima colección de su obra más reciente. Comprende la exposición, un total de cuarenta y nueve cuadros en paisaje y bodegón, que están llamando mucho la atención por su acierto interpretativo y la delicadeza con que desarrolla el tema. Ya al final de la jornada de apertura, varios de sus cuadros figuraban con el «adquirido», lo que constituye un síntoma elocuente de la acogida que está mereciendo por parte del público pontevedrés.

NOMBRAMIENTOS Y DESTINOS DE MAESTROS

Según notas facilitadas por la Delegación Administrativa de Educación Nacional, los Maestros con destino definitivo en localidades de más de diez mil habitantes, deberán participar en los concursillos, previa solicitud antes del próximo día once, ya que en caso contrario, les será adjudicada vacante libremente. El concursillo a celebrar, en Pontevedra, tendrá lugar el próximo día doce.

Las vacantes renunciadas en los concursos definitivos por disposición de 30 de Agosto, podrán ser solicitadas por aquellos a los que no les hubiesen correspondido en concursos anteriores, haciéndolo directamente al Ministerio, antes del próximo día 16.

La elección de vacantes, para Maestros provisionales, se realizará ante la Comisión Permanente, el día 14 próximo a las diez y media. Los opositores aprobados del año actual elegirán destino, de existir vacantes, el próximo día 19.

SPRINTER

FENE

Nueva directiva

FENE. (De nuestro corresponsal). El club de fútbol de Barallobre ha renovado su Directiva con vistas a la próxima temporada deportiva, que no dudamos haya de resultar francamente exitosa visto el ambiente que reina en la vecina parroquia, respecto a su equipo representativo.

Por nuestra parte que no quede. Deseamos una gran temporada al Barallobre S. D.

Los cargos han recaído en los siguientes señores:

Presidente: D. Arsenio Espada Rodríguez.

Vice-presidente: D. José Rodríguez Seco.

Secretario: D. José Pedreira Rodríguez.

Vice secretario: D. Gumersindo Fernández García.

Tesorero: D. Andrés Cabana Vizoso.

Contador: D. Francisco Rodeiro Fernández.

Vice contador: D. Luis Piñeiro Piñeiro.

Vocales: D. Roberto Formoso Dopico, D. Higinio Rodríguez Casas, D. Benigno López Casteleiro, D. Vicente López Castro, D. Serafín Pérez Balado, D. José Beceiro Pedreira, D. Jesús Feal Feal y D. Juan García Rodríguez.

Preparador físico: D. Ramón Bello Rey.

TEATRO

Se habla de teatro. El arte de Talia, que está ganando muchos puntos en estos tiempos —quién sabe si a costa del cine—, tenía necesariamente que despertar inquietudes y añoranzas. Aquí donde las corrientes artísticas no han estado nunca precisamente dormidas.

Y se ha hablado y pensado algo al respecto en el ámbito más escogido de nuestra zona, en el del Círculo Mercantil.

Su Junta Directiva ha cambiado impresiones sobre este particular y está tratando de organizar un cuadro artístico.

A ver qué sale de todo ello. Es de desear que esta esperada eclosión no sea una resurrección precisamente. Los nuevos tiempos requieren nuevos caminos. Y tienen, que es lo grave, muchas más exigencias.

LUZ

Los domingos por la mañana no hay luz. Es ya una cosa sistemática, que hay que encajarla buenamente aunque no se nos alcancen las razones o las sinrazones de que ello sea así.

De quién sea la culpa no sabemos. Lo que tenemos bien sabido es que no tiene remedio.

Nuestras dolencias no tienen cura.

OBRAS

En el cruce de la Iglesia ha caído media casa, la otra media ha quedado de muestra para servir de morada provisionalmente a sus propietarios.

Queremos creer que esta provisionalidad no sea muy larga. Está muy feo ese pedazo de vivienda con pinta de aduar o de chabola. Y quizás más feo porque el lugar parece requerir un rascacielos. El cruce, que es el sitio llamado a representar más ostensiblemente nuestra pujanza no se conforma con casetitas de poco más o menos.

¡Cómo nos parece que no va a estar a punto nunca el plan de urbanización para que resulten eficaces estos ambiciosos imperativos urbanos nuestros!

MILO

Disposiciones de Marina

Se nombra comandante director de la Escuela de Mecánicos, en plaza de superior categoría, al teniente coronel de Máquinas don Benigno Díaz Santé.

—Se asciende al empleo inmediato, al capitán de fragata don Pedro Recacho Eguia

—Idem al capitán de corbeta don José María Moreu Curbera.

—Idem al teniente de navío don Leonardo de Icaza y Apellaniz.

—Se nombra segundo jefe de Estado Mayor del Departamento de Cádiz, al capitán de fragata don Felipe Pita da Veiga y Sanz.

—Idem secretario del Estado Mayor de Cádiz, al capitán de corbeta don Feliciano Mayo Jaimez.

Se nombra profesor de la Escuela Naval Militar, al teniente de navío José Luis Villar Blanco.

—Idem, ayudante de profesor del mismo centro, al alférez de navío don Fernando de Cominges Molins.

—Se nombra jefe de Máquinas del «Osado», al capitán don Evaristo Fernández Cagiao.

—Idem del «Meteoro» al idem don Fernando Seijo Oruezabala.

—Se destina al «Meteoro», a los tenientes de Máquinas don Manuel Belizón Molina, y don Pedro Rodríguez Somornostro.

Se dispone continúe como profesor adjunto en la Escuela de Ingenieros de Armas Navales, el comandante de dicho Cuerpo, don Carlos González Coloma.

—Se confirma como habilitado de la Inspección de Construcciones, Obras y Suministros de la Base Naval de Canarias, al capitán de Intendencia, D. Juan Pérez y Alvarez-Quiñones, en relevo del teniente del mismo Cuerpo, don José Luis de Pando y Villarroya.

—Se nombra habilitado de las provincias marítimas de Valencia, Castellón y Alicante, al teniente de Intendencia, don José L. Barbastro Estrán

—Idem auxiliar del material americano en Cartagena, al ídem don José Cabrerizo Martínez.

—Idem de la Jefatura de Servicios Económicos del mismo Departamento, al ídem don José A. Maté y Moreno de Monroy.

—Idem auxiliar de los Servicios Industriales de ídem, al ídem don José Guillén Salvetti.

—Se nombra jefe del Polígono «González Hontoria», al teniente coronel de Ingenieros de Armas Navales, don Felipe Hernanz Cervero.

—Se nombra para los cursos de especialidad de artillería y tiro naval, a los tenientes de navío don José Manuel de Dueñas Pastor, don Manuel Uis Saavedra Lines y don Víctor Garay Pérez, y alféreces de navío don José María Romero Morán, don Alfonso Candela García, don Guillermo Márquez Leira, don Santiago Liaño Leiceaga y don Fernando Servet Sánchez.

—Idem de Armas submarinas, a los tenientes de navío don Enrique Sepúlveda Arvez, don José del Busto de la Cal, don Pedro Soler Yolif, don Ponciano Roldán Reynaud, don José I. Alvarez-Nouvillas y Rodríguez, don Manuel Leira Aneiros, don José Fernández Rivera, don José A. Jacques y Gómez-Pablos y don Luis Cebreiro Rivera, y al alférez de navío, D. Juan Vázquez-Armero y Durán.

—Idem de electrónica, a los tenientes de navío, don Donato Díez Maestro, don Victoriano Gilabert Rica, don Alejandro Yáñez Rodríguez, don Juan García Espinosa, don José Carlos Pérez Moreira y don Abel Romero de Pazos, y alféreces de navío don Manuel Ortiz Tapia y don Eugenio Valero Lazaga.

—Idem de Comunicacione, a los tenientes de navío don Fernando Martín Iborra, don Enrique Núñez de Prado Ugidos, D. Adolfo Alonso Xarandona, don Fernando Mac-Kinlay Leiceaga, don Claudio Alvargonzález y García San Miguel, don Fernando Malasecrevarría Carro, don Nicolás Lapique Dobarro, don Francisco Fernández Núñez y don José Luis Gamboa y Ballester, y alférez de navío don Juan J. Buhigas Tapia.

—Idem de Electrotenia, a los tenientes de navío don Jerónimo Pérez-Balsalabre y Nieto y D. José Luis Paz Llamas, y alféreces de navío don Antonio Esteban Alberto, don Angel Cuevas Vegas, don Enrique Amador González-Cal y don Leandro F. Bueno Romero.

—Idem de Hidrografía, a los tenientes de navío don Juan Manuel García Moretón, don Antonio Sánchez de Neyra y Mille, don Luis Cerca Díaz y don Juan Aristy Echmidt.

—Se concede el distintivo del profesorado al comandante auditor don Arturo Paz-Curbera y López.

—Se destina al Grupo Especial de Infantería de Marina, a los comandantes don Agustín Gual Truyols, don Antonio Escudero Torres, don Guillermo Ante Alonso, don Víctor Gutiérrez Jiménez y don José Mezquita Fores.

—Idem idem los tenientes de Infantería de Marina, don Antonio Cuerpo Pérez don José María Fernández Marín, don Pedro Díaz Fernández, don Prudencio González Feliú, don Antonio Avila Guerrero, don Fernando Díaz del Río, D. Sebastián González Costa, don Luis Enseñat de Tuya, don Eugenio Baturone Santiago, don José Antonio Abia Gómez, don Antonio Filgueiras Romero, don Cayetano Pereyra Roldán, don Ramón Jurado-Valdemolar de Prado, don Manuel Fernández de la Puente y López, don Francisco Javier Escobar Prieto, don Antonio Enrique Sánchez Murcia, don Manuel Torralbo Hernández y don Enrique Molla Maestre.

—Se destina al Tercio Norte, a los tenientes don Tomás Martínez Vázquez y don Emilio Pardal Gamallo.

Se convoca concurso

Para adjudicación de los servicios de bar en el Colegio Mayor «Fonseca» (pabellón central de la Residencia Universitaria).

Los interesados podrán solicitar el pliego de condiciones, solicitudes y cuantas informaciones deseen en la Secretaría del Colegio Mayor. El plazo de admisión de solicitudes termina el próximo día 20 de Septiembre.

GANADERO

Aproveche el sobrante de leche, fabricando mantequilla con las mundialmente famosas desnatadoras

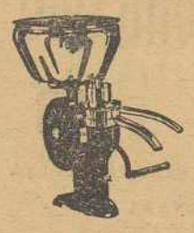

ALFA - LAVAL

de fabricación sueca, garantizadas por 10 años.

Más de 15.000 desnatadoras están ya funcionando en España. Solicite información y ofertas a:

SUMINISTROS I.L.A.G.A., S. A.

F.º S. Juan, 12 - BARCELONA (10)

Deseamos agentes colaboradores.

Aeropuerto Central de Galicia

Servicio de Aviaco los martes, jueves y sábados con aviones Convair Metropolitan.

Llegadas de Madrid, a las 12,10 horas

Salidas para Madrid, a las 13,15 horas.

En el servicio de ayer llegaron de Madrid 21 pasajeros, saliendo para dicho punto, con 39 pasajeros.

VIGO

Actuación de la Orquesta de Cámara de «Música en Compostela», en el Curso Universitario de Verano

VIGO, 10 — (De nuestra Delegación).

Tras el paréntesis dominical, reanudó sus sesiones el «XXI Curso Universitario de Verano» que organizado por la Universidad de Santiago de Compostela y bajo el patrocinio del Excelentísimo Ayuntamiento de Vigo, viene celebrándose en nuestra ciudad.

El Salón Noble del Círculo Mercantil e Industrial aparecía completamente abarrotado de público para asistir a la intervención de la embajada que «Música en Compostela» envió a nuestra ciudad para prestar a este Curso, su valiosísima colaboración, tan calurosamente agradecida por el público vigués.

Presidió esta sesión el ilustrísimo señor Alcalde de Vigo, don José Ramón Fontán González y comenzó con la actuación de los alumnos de la clase de canto coral de «Música en Compostela» que inició su intervención con una magnífica interpretación de la «Missa pro defunctis» de Juan Brudieu, concluída con una bellísima «Ave María» de Tomás Luis de Victoria, largamente aplaudida por el selecto auditorio que llenaba la amplia sala del Mercantil.

Pero en donde este grupo coral de «Música en Compostela» alcanzó una más brillante ejecución fué sin duda, en los Villancicos navideños del Cancionero de Upsala que el público saboreó con delicia aplaudiendo largamente la ejecución de cada uno de ellos.

Esta audición de Polifonía vocal del Siglo XVI que brindó al público vigués la Clase de canto coral de «Música en Compostela» constituyó una magnífica demostración de la capacidad y de la perfección alcanzada por los alumnos de «Música en Compostela».

La segunda parte de esta deliciosa aportación al XXI Curso Universitario de Verano en Vigo estuvo a cargo de la «Orquesta de Cámara» de Música en Compostela, que interpretó con extraordinaria justeza la «Sonata número 5», para violoncello y orquesta de cuerda, de Antonio Vivaldi

Actuó como solista Ramón Miravall que con el violoncello se mostró como un concertista de destacado temperamento, cosechando al final una prolongadísima ovación.

UN COLEGIO PARA MIL ALUMNOS

Se nos remite desde el Colegio de la Ronda, para su publicación, la siguiente nota:

"El glorioso Colegio de San Matías, casi centenario ya, que consagró ininterrumpidamente a las generaciones juveniles viguesas, desde los albores de la ciudad, el apostolado educacional y formativo de la obra salesiana va a ser reconstruído. Su destrucción por el fuego en madrugada de Julio representaría la extinción de un centro donde en el último curso recibieron formación intelectual y espiritual 500 chicos de las clases populares y cuya fecunda y dinámica dedicación a nuestra juventud y a la sociedad vigueesa ha dejado en ella, desde antes de este siglo, huellas profundas y generosas.

La Comunidad Salesiana de Vigo proyecta reconstruir el Colegio de San Matías en la calle de Taboada Leal y —con el ansia apostólica fervorosa e impaciente que ha promovido el gran despliegue cristiano y social de la Congregación de Don Bosco en todo el mundo— aspira a que el nuevo centro pueda atender cuanto antes a un mínimo de 1.000 alumnos. En primer lugar son el amor y la gratitud de la Familia Salesiana de Vigo, tantas veces probados en esta ciudad devotísima de María Auxiliadora y San Juan Bosco, los que quedan vinculados a la hermosa tarea de restablecer el glorioso Colegio de San Matías y de reconstruirlo para que siga realizando y aumentando la bienhechora siembra que tantos beneficios materiales y morales ha reportado a la familia y a la sociedad.

La Comisión Ejecutiva de la campaña de ayuda a dicha reconstrucción ha coordinado ya las tareas para aglutinar en tan laudable empresa a la Familia Salesiana de Vigo y a todos los amigos y cooperadores de la Obra".

EN EL CINE CLUB DE VIGO SE PROYECTA ESTA NOCHE "NOCHES DE CIRCO"

Hoy martes, a las diez de la noche, tendrá lugar en la sala del Cine Rosalía Castro la proyección de la película "Noches de Circo", con argumento y guión de Ingmar Bergman.

Esta proyección corresponde a la sesión 30 del Club Cine de Vigo, que anuncia asimismo en breve la presentación de "El Proceso", de Orson Welles.

LA FRAGATA «GRAF SPEE» PODRA SER VISITADA POR EL PUBLICO

VIGO, 10. — Los marinos alemanes que forman la dotación del buque-escuela de la Marina alemana "Graf Spee", dan la nota animada y de color a las calles de la ciudad vigueesa con su presencia. En su honor se vienen celebrando diversos actos por autoridades y organismos diversos. También figuran excursiones a lugares de interés turístico y artístico.

El Consulado de la República Federal Alemana nos participa que el Comandante del "Graf Spee" surto en puerto, don Hans-Jurgen Rohwer, tiene el gusto de invitar al público en gentral para visitar el buque hoy martes y mañana miércoles, días 10 y 11, de 16 a 18 horas.

El próximo jueves zarpará esta unidad de la Marina alemana con destino a Bayona donde quedará fondeada hasta el día 30, en que se hará de nuevo a la mar, de regreso a su país, después de transbordar a la fragata "Hipper" los cadetes que continuarán viaje de instrucción por puertos del Mediterráneo.

«YAPEYU», MAÑANA

Fija su llegada a nuestro puerto para las nueve horas de mañana, el trasatlántico argentino «Yapeyú», que procede de Hamburgo y El Havre, para embarcar 300 pasajeros, correo y carga con destino Brasil-Plata.

También se espera mañana por la tarde el francés «Flandre», con pasajeros para Southampton y Le Havre.

VIGO, 10.— En las primeras horas de la mañana de ayer entró en puerto pasando a tomar atraque en la dársena de la Lage, la corbeta de la Marina de Guerra de Nigeria, H.M.S. «OGOJA», al mando del capitán de fragata Sorlt.

Una vez acoderado el buque en dicha dársena, su comandante realizó las visitas de protocolo a las autoridades provinciales y locales, en compañía del cónsul inglés Mr. Lindsay, haciéndose devolución de las mismas a bordo, a las doce de la mañana.

Este buque de guerra, con una dotación de 60 hombres, fue construído en los Estados Unidos, habiendo prestado servicio en la Marina holandesa hasta hace unos meses con el nombre de «Reina Guillermina», siendo cedida a Nigeria por un período de dos años.

De nuestro puerto seguirá viaje a Gibraltar, Las Palmas, Dakar y Nigeria, donde estará para las próximas fiestas conmemorativas de la independencia e integración dentro de la Commonwealth.

Notas deportivas

MAGUREGUI

Las sanciones de suspensión de partidos, originadas en la temporada última, se harán efectivas en esta que comienza el día 15. Así por ejemplo, Di Stefano (expulsado en la semifinal de Copa contra el Zaragoza), no podrá juar contra el atlético de Bilbao en el primer partido de Liga ni en el segundo.

En la misma relación de sanciones que nos envía la Federación Española, aparece también José María Maguregui como suspendido hasta el 3 de marzo de 1965.

A pesar de la suspensión José María Maguregui, tras una larga conversación con Otto Bumbel, ha comenzado a entrenarse con el Sevilla.

GUIJARRO, "ACCIONISTA" DE LA TELEFONICA

Hagamos primero su presentación: Luis Guijarro es un "viajante" de futbolistas, como ya conoce mucha gente (sobre todo los que están sin equipo). Pues bien, gasta al mes en conferencias telefónicas para sus gestiones balompédicas cuarenta mil pesetas. Tiene tres teléfonos en su despacho, varios coches. Una prueba de su actividad, y de que las cosas machan bien, la tenemos en el caso siguiente: estaba en Alemania llevando al Zaragoza en gira, recibió un aviso urgente y dejó al equipo aragonés en Deutchsland. Volvió a España, hizo el traspaso de Molina al Betis en capital andaluza y se volvió a Alemania. Y lo curioso está aquí: que este viaje lo realizó en menos de dos días.

✝

REVDO. P. SILVESTRE OJEA GONZALEZ

Visitador Provincial de las Hijas de la Caridad

Ha fallecido el día 3 de Septiembre, confortado con los Santos Sacramentos y la Bendición Apostólica.

D. E. P.

Mañana, día 12, a las DIEZ de la mañana en la iglesia del Colegio de Nuestra Señora de los Remedios (Huérfanas), se celebrará un solemne funeral por el eterno descanso de su alma.

LA VISITADORA DE LAS HIJAS DE LA CARIDAD Y COMUNIDAD, SUS HERMANOS, SOBRINOS Y DEMAS FAMILIA,

AGRADECEN la asistencia a este piadoso acto, por cuyo favor les anticipan gracias.

Santiago, 11 de Septiembre de 1963.

✝

LA SEÑORA

SARA GARCIA DIAZ

VIUDA DEL INGENIERO DE CAMINOS DON LUIS SUAREZ ECHEVERRIA

FALLECIO EN EL DIA DE AYER, DESPUES DE RECIBIR LOS SANTOS SACRAMENTOS.

D. E. P.

Su hija, María Luisa Suárez García; hijo político, Tomás Batuecas Rodríguez; hermanos, Alfonso, Fermín y Ricardo; nietos, sobrinos y demás parientes,

RUEGAN a sus amistades una oración por su alma, y la asistencia a los funerales que, por su eterno descanso, se celebrarán hoy, día 11, en la iglesia de Santo Tomás, a las SEIS de la tarde, y seguidamente a la conducción del cadáver al cementerio de Santa María, favores por los que quedarán muy agradecidos.

CALDAS DE REYES, 11 de Septiembre de 1963.

✝

El día 13 del actual, a las ocho y media de la mañana, en la S. I. Catedral (Capilla de la Comunión) dará comienzo un Novenario de misas en sufragio del alma del

RVDO. PADRE

Silvestre Ojea

C. M.

Fallecido en Madrid el día 3

R. I. P.

LA FAMILIA agradece la asistencia a dichas misas, y al mismo tiempo da las gracias a cuantas personas de alguna manera le manifestaron su condolencia.

Santiago, 11 Septiembre 1963

✝

XIX ANIVERSARIO DEL SEÑOR

Don Francisco Iglesias Vilaboa

Abogado, Hermano Mayor de la Archicofradía del Apóstol Santiago.

Que falleció santamente en Compostela, el 11 de Septiembre de 1944.

D. E. P.

Todas las misas que mañana, día 12, se celebren en la iglesia del Sagrado Corazón (San Agustín) y todas las que se celebren el día 13 en la Capilla de las Animas, serán aplicadas por su eterno descanso.

Su viuda, Perfecta Castro Barreiro; hijos y demás familia, ruegan y agradecen la asistencia a alguno de dichos actos.

Santiago, 11 Septiembre 1963

✝

II ANIVERSARIO DE

Don Manuel Fernández Calderón

Que falleció cristianamente el 13 de Septiembre de 1961.

D. E. P.

Todas las misas que mañana, jueves, día 12, se celebren en la Capilla General de Animas así como las que se celebren el día 13 en San Agustín y las gregorianas que se vienen celebrando durante este mes a las nueve de la mañana en dicha iglesia, serán aplicadas por el eterno descanso de su alma.

Su viuda e hijos agradecen la asistencia a alguna de dichas misas.

Santiago, 11 Septiembre 1963

Biblioteca de Galicia

El Ferrol, por dentro

Por JAVA

En la fiesta de la Parrocheira

VIEJOS BARRIOS FERROLANOS

Bello aspecto de los jardines del Puerto. — (Foto ARJO)

Por la edad, el barrio a orillas de nuestra Ría, es viejo. Y por alguna de sus calles. Por la calidad de sus puertos, que se amplían y ensanchan —gracias a la Junta de Obras del Puerto y a los botes del Ingeniero Sr. Verdugo— está en su juventud. El barrio ferrolano tienen unas posibilidades indudables.

Su cargadero de mineral, que se ha estrenado; el depósito de petróleo, casi terminado; el nuevo local, pronto a inaugurarse, de la Intendencia del Departamento, las dos estaciones para viajeros marítimos; con servicio de bar, la marquesina; y próxima a ser puesta en marcha, la segunda; la plaza, patrocinada por esa incipiente Liga de Amigos, de convertir al se logra, el Baluarte de San Juan en un Hotel - mirador; los proyectos de Breogán para la reconstrucción, al lado de las instalaciones presentes, de uno o dos hoteles; la ampliación del muelle hasta la ensenada de La Malata, donde se asienta el recinto ferial, propuesto para Ferrol Viejo. Canido y Serantes unas metas de enorme dimensión. En la parte alta de Catón, la Casa de la Iglesia, que se inaugura oficialmente el lunes; y la desaparición del Viejo Cementerio que, de no empezar a trasladar los restos de nuestros familiares al nuevo en un futuro inmediato, se caerá de puro viejo y abandonado.

CONSERVACION DE CALLES

Algunas calles —y callejones— a estilo del conocido con el nombre de las Conchas, tienen esa sabor marinero de todo puerto de mar. Piden un adecentamiento: enlucido de fachadas y arreglo de pavimentos, pongamos como ejemplo.

Mientras esos proyectos de ordenación urbana total, no se llevan a cabo, convirtamos lo viejo en algo más decente. Con buena voluntad se puede hacer una limpieza general.

Todos los pueblos y capitales del mundo tienen lo viejo y lo nuevo. De lo viejo, y por medio de esas "gándulas" de la limpieza, hagamos algo mejor. Con poco dinero se puede rejuvenecer.

LAS VERBENAS DE FERROL VIEJO

El muelle de Curuxeiras —en otros antiguos Coroxeiras— se ha convertido en el tinglado de las verbenas: entre barracas de atracciones, baila la gente joven.

El tinglado está formado por el palco del conjunto musical, tómbolas, salones de "tiro" (que no significa tirar de un carro), pruebas de fuerza y destreza con la consiguiente cabeza explosiva, indicadora de haber dado en diana, que se mezcla con las canciones del animador, la música de la orquestina y las palabras del locutor de la tómbola, sumados a los ruidos propios de los altavoces cuando les dan por funcionar mal, dan una idea de lo que es el ambiente verbenero. Veamos en un momento lo que hemos oído:

¡Pili González!... ¡Pam!... ¡Otro premio!... ¡Pili de una lancha, el ruido de los autobuses del magnífico servicio de Tranvías, y el de las motocicletas. Heladeros, churros. Pero estos últimos ya no están su mercancía, ya no compiten la armonía modernísima que se compondría por uno de esos compositores famosos de ultra sonido. Sería famosa con esos gritos y ruidos, aumentado con el de los pies al danzar. Y se daría en una de estas descoyuntadoras piezas que tienen un nombre escrito tan difícil como el "twist".

Sentado en Sarga. En la mesa de al lado dos jóvenes del sexo masculino. Pronto pasan dos chicas: una monísima, que se para a charlar con estos dos chicos. Ellos siguen sentados; ellas apoyadas en el respaldo de la silla. Uno de los jóvenes se levanta y se marcha con ellas. El otro no. Es difícil de conquistar. Pasan otros dos que se paran. Están bastante rato hablando con él. Pero no consiguen nada. Cansadas, por supuesto, se marchan y él se queda sentado, saboreando un vaso con sifón. Por cierto que el camarero se lo trajo con unos trocitos de hielo. El hurgo, con sus dedos en el combinado y fué sacando los trozos. Es que no me gusta con hielo, le dijo al camarero amigo. Y después se lo bebió tranquilamente.

Pasa un borracho. Para a un transeúnte. Le pregunta donde está el cocho de Valdoviño. Empieza a cogerle un brazo; después, el otro; luego, le pasa las manos por el hombro. El sereno viandante intenta desprenderse de él. No lo consigue por la buenas. Tiene que hacerlo bruscamente.

Nuestra vista se dirige para un puesto de bebidas ambulantes: Armonía de Caranza. Asegura, seguramente, la buena armonía aunque se beba vino abundante. En los tiovivos, una jovencita que se marea. Detrás de ella va un muchacho que no sabe más que darle vueltas al columpio de esta muchachita. No resiste y devuelve. Aún pasan algunos minutos antes de que pare el tiovivo. Para esta jovencita debió ser una eternidad. El traje manchado y la noche estropeada. Se le acabó la fiesta, casi al empezar.

Mientras tanto las parejas se divierten. Se baila el "twist", encogiendo y estirando las piernas, flexionasdo el cuerpo. No se necesita más que resistencia. Y el ritmo. Lo demás viene por sí solo. Y tengo que reconocer en honor a la verdad que algunas parejas lo hacían admirablemente. Los malos, lo son siempre. Tanto da que sea una polca, como un pasadoble, como un tango, un charlestón, un mambo o un jijipí, último grito de bailes, según un entendido.

Fiestas en Ferrol Viejo; fiestas en Neda la del pan rico; fiestas por varios puntos de la Comarca. Fiestas que atraen a todos; unos, por su juventud; otros, por volver a soñar.

Y entre la alegría de la gente, el momento de dedicar a ver pasar a la Virgencita, "A Parrocheira" o la Santa María de Neda.

Nos retiramos. Bombas, ruidos, música, alegres jóvenes, muchachos en pandilla, racimos de chicas casaderas. Entre ellos, nosotros, que alegramos el corazón y nos sentimos jóvenes.

«Me gustaría alcanzar la fuerza profética de Curros»

En breve publicaré un libro titulado «POMBAL»

Entrevista con José Díaz Jácome

A decir verdad casi resulta para el periodista un privilegio el poder entrevistar en un mismo periódico a otro periodista. Más aún cuando sólo el ruido producido por el teletipo se hace notar en una tranquila noche donde a través de una ventana se observan las estrellas y la luna que sirven de testigos a la conversación surgida a las tres de la madrugada. El marco resulta familiar donde transcurre la entrevista Y el entrevistado ofrece facilidades para el desarrollo de la misma. En esta ocasión nuestro interlocutor nos resulta familiar: a ustedes, lectores, también. Es escritor, poeta, periodista...

Don José Díaz Jácome es nuestro entrevistado. En la oficina de la dirección del periódico «La Voz de Asturias» nos recibe amablemente. Un fuerte apretón de manos un cúmulo de impresiones es la iniciación de una charla que tiene como base el encontrar respuestas de Jácome a las preguntas que le formulemos. Los redactores del periódico se despiden con un «hasta mañana». Quedamos sólos en la oficina o despacho de la dirección. El último en salir fué el gran cronista deportivo José Ramón que también estaba allí. Sí, en «La Voz de Asturias».

—¿Qué hace en Asturias? —le preguntamos mientras está revisando unas informaciones enviadas por la agencia. Y don José Díaz Jácome, responde:

—Prestando un servcio a este periódico, «La Voz de Asturias», en el cual, por estar enfermo el director, vengo yo cumpliendo dicho cargo de una forma totalmente interina. Y es que hasta el momento he estado en Vigo como redactor jefe de «Faro de Vigo», que es mi puesto.

—¿Periolista o escritor?

—Hace 25 años que hago periodismo. Pero por encima de todo me considero un poeta. Lo que pasa que al tomar contacto con la realidad, con el periodismo activo, me he visto en la evasión. Y la evasión hace esclavo al periodista.

Nuestro entrevistado habla pausadamente: con lentitud. Piensa en las respuestas mirando por la ventana el firmamento. De vez en cuando revisa papeles expuestos sobre la mesa. Y luego continúa hablando; pero siempre con calma.

DIAZ JACOME

—¿Qué le debe usted al periodismo?

—Que le debo el pan de cada día. ¿Qué otra cosa voy a decir?

—Y él, ¿que le debe a usted

—Muchas vigilias y bastantes incomprensiones.

José Díaz Jácome nació en Mondoñedo. Desde muy niño le gustó hacer versos. Y fué ya a los 14 años cuando desde su tierra natal componía sus primeros poemas. El lo recuerda con una amplia sonrisa.

—Sí, tendría 14 años cuando componía uno que otro poema. También a esta edad ya empecé a colaborar en el periódico «La Voz de Mondoñedo». Escribía ya alguna crónica.

—¿Sería una nota de sociedad su primer trabajo en el periódico?

—Era una exaltación de la fiesta de los «Mayos». Este fué mi primer trabajo.

—¿Qué hacía a los veinte años?

—Contaba con algunas corresponsalías y colaboraba en una que otro periódco.

Actualmente Jácome es corresponsal de una gran agencia extranjera. También colabora en diversos rotativos nacionales y extranjeros. Ahora ya no tanto y ello se debe a la falta de tiempo. El lo manifiesta:

—Me gustaría que el día tuviese seis horas más Así escribría mucho más y colaboraría con más frecuencia. Hay quién me pide colaboraciones y éstas no las puedo facilitar por carencia de tiempo. Con más horas hasta tendría tiempo para mi disfrute particular. Y es que ahora mismo no cuento con mucho.

—¿El momento más feliz de su vida?

—Cuando estoy con mi familia que es lo que más adoro en este mundo.

PREMIOS Y ALEGRIAS

—¿Ha conseguido muchos premios literarios?

—No recuerdo en total. Pero creo que algo más de veinte galardones nacionales con alguno extranjero. Logré premios de poesía en el Centro Gallego de Buenos Aires, de Montevideo... También aquí, en España, he conseguido varios premios.

—¿Compensaciones?

—Alegrías más que nada; y ellas no dejan de ser una compensación, aún moral.

El teletipo ha cesado en su repiqueteo de la noticia. Ahora todo es calma. Los aires asturianos caen bien en la charla de dos gallegos. Es un buen fondo. Y las estrellas y la Luna continúan con su luz en bonitos reflejos que se filtran por las mismas cristaleras. Y uno que no es poeta, también mirando al cielo, se pregunta: «Señor: ¿Por qué no me has hecho poeta?». Las preguntas continúan para encontrar las respuestas.

—¿Qué tiene publicado hasta el momento?

—Publiqué «Cantigas do Amor» con prólogo de Cunqueiro, en gallego; «Huella de Angel», en castellano y otras obras más. Ahora también la editorial Salnés me publica un libro en gallego que lo titulo «Pombal»

—¿Qué es «Pombal?»

—Para el lector, digámoslo así, es un mensaje antológico donde especialmente en él, he querido dar a conocer, el momento angustiado del poeta, con un engranaje optimista traducido en «Cantigas» de moderna contestura.

José Díaz Jácome también estuvo durante muchos años trabajando con afinados artículos en el periódico «Pensamiento» de Pamplona. Allí fué donde fundó los cuadernos de poesía denominados «Albor». El nos explica:

—De eso ya hace once años, aproximadamente. Con esos cuadernos dí a conocer poemas de poetas hoy consagrados como Luis López, Anglada, Blas de Otero Muiños que son los mejores de España, así como también di a conocer otros poetas verdaderamente de primera fila.

—Qué le gustaría tener de lo que no tiene?

—Me gustaría alcanzar la fuerza profética de Curros, por ejemplo.

—¿Qué publicará próximamente?

—Una obra que me premiaron en Buenos Aires y para la cual conservo un prólogo de Ramón Cabanillas.

—¿Quién le indujo a ser poeta?

—Si soy poeta, nadie. Es la vocación o la necesidad que obliga a uno a hacer versos. La suerte que yo tuve fué coincidir en Mondoñedo con Cunqueiro, que fue para mí un buen orientador y guía.

Son las tres de la madrugada. Y la entrevista toca a su punto final. José Díaz Jácome se despide de nosotros. Ya fuera de la redacción, las calles de Oviedo estaban dormidas. Todo era silencio. Dirección a Gijón el edificio de «La Voz de Asturias» quedaba atrás. Pero con nosotros venían las declaraciones de un gran poeta, de un magnífico escritor, de un estupendo periodista...

JOVALO

Horario de trabajo en las peluquerías

Atendiendo a lo solicitado por las Juntas Económica y Social correspondientes y vista la inobservancia de lo dispuesto por la Delegación Provincial de Trabajo de La Coruña con fecha 4 de febrero del corriente año, en cuanto al horario de apertura y cierre de los establecimientos de peluquerías de Caballero y de Señora, esta Delegación hace saber, para general conocimiento y observancia, que el mencionado horario de trabajo ha quedado unificado en la Provincia de La Coruña, en la siguiente forma:

Peluquería de Caballeros:

De las 9 a las 14,00 y de las 16,30 a las 19,30 horas.

Los sábados y vísperas de festivo (cuando sean completos), el cierre por la tarde se demorará hasta las 20,30 horas.

Peluquería de Señoras:

De las 10 a las 14 y de las 16 a las 20 horas.

Los sábados y vísperas de festivo (cuando sean completos), el cierre por la tarde se demorará hasta las 21 horas.

Se recuerda el mas exacto cumplimiento de esta disposición, en evitación de las sanciones que pudieran derivarse para los infractores.

EXPOSICION DEL PINTOR JUAN GALDO

El próximo día 14 de septiembre será inaugurada la exposición, en el Palacio Municipal del joven pintor local Juan Galdo

Esta vez Juan Galdo colgará veinticinco óleos en la Sala de Exposiciones del Ayuntamiento. El artista se despide así del público ferrolano antes de emprender su viaje a Madrid donde pasará una larga temporada.

Escuela de Maestría industrial «Marqués de Suanzes»

Los próximos días 16, 17 y 18 de los corrientes, a las seis y media de la tarde, tendrán lugar en esta Escuela de Maestría las pruebas de ingreso para oficial industrial de las cuatro ramas: delineación, metal, electricidad y madera.

Los opositores deberán ir provistos de pluma estilográfica o bolígrafo lápiz, goma de borrar estuche de dibujo o, simplemente un compás y juego de cartabón y escuadra.

Información militar

Se dispone el pase a situación de reserva por haber cumplido la edad reglamentaria del coronel de Infantería don Ramón de Arana y González, de la Biblioteca militar de la octava región.

Anunciándose incrementará sus ventas y su negocio prosperará. Nuestra sección de ANUNCIOS POR PALABRAS satisfará sus deseos.

EL FERROL Y SU COMARCA

Por IAVA

LA SEMANA Y UN DIA FUE ASI

DOMINGO, 1

Se acaba este verano tan variable. Dentro de 21 días, otoño.

En Ferrol, el día fué dedicado a la cuestación para combatir el Cáncer. Señoritas con sus peticiones, a las cuales no se le podía negar por simpáticas y elegantes; señoras en puestos fijos, custodiadas por personal de distintas Empresas y Organismos; y el Vespa - Club en su recaudación vespertina, dentro del Estadio Manolo Rivera han logrado reunir unos doce mil duros.

LUNES, 2

Hoy, día 2, es el primer aniversario de la memorable fiesta de La Comarca, donde el Dr. D. Alfonso Couce Doce logró una concentración de comarcanos, no soñada. Ni el más exigente de los pesimistas le puso pero. No se olvidará nunca. ¡Qué espectáculo de hermandad!.

MARTES, 3

Con motivo de la fiesta de San Ramón, celebrada el día 31 del pasado mes, hubo una fiesta en la Plaza de Armas, con baile. Y, fíjense Vds.: el baile, que era para los jóvenes se convirtió en un baile de niños de tres a doce años. Empezó a las siete de la tarde. O siete y media. Como la Plaza estaba con muchos niños de ambos sexos, aprovecharon éstos para poder bailar. ¡Y, cómo bailaban el "twist" los condenados!, quiero decir los chicos. ¡Cómo verdaderos maestros!.

Movían con la agilidad que da los pocos años, las piernas; y se retorcían estupendamente. Esta música de última hora es un impacto que obliga irresistiblemente a gastar las energías sobrantes en contorsiones cada vez más difíciles. Es un hecho que conviene registrar. Al "twist" le sucederá otro baile. Y no sabemos si será más electrizante o consistirá en poner el cuerpo en forma de nudos, como hace la culebra. A todo se llegará. Por lo pronto no causa los destrozos materiales y colectivos del "rock - and-roll".

MIERCOLES, 4

Dos ruegos de poca importancia:

En las paradas de los "buses" los usuarios que esperan la llegada del mismo deben colocarse en fila y al borde de la acera para no obstaculizar el paso de los demás transeúntes.

El otro ruego es que prohiban aparcar los coches donde se encuentren vallas o terrazas de café para evitar que el peatón tenga que desviarse hasta la mitad de la calle. Entre el principio y final de una terraza o valla se debe obligar a que quede un metro por ambas partes y a lo largo libre de obstáculos.

En EL CORREO GALLEGO D. Manuel Gil de Bernabé expone sus pensamiento sobre "La Liga de Amigos", con ideas muy acertadas. Como me alude en su escrito —nobleza obliga— le agradezco sus palabras. Y al mismo tiempo reciba mi felicitación.

En el mismo día y en la sección Jornada Ferrolana, nuestro Delegado Marius, y con el título "La nueva etapa", realiza un trabajo constructivo sobre el mismo asunto.

Uno de los pintores ferrolanos, Antonio Yáñez, aboga por una Asociación de Artistas. Le secunda Oscar William.

Esta noche se inician las fiestas tradicionales en honor a la Virgen del Socorro, La Parrocheira.

Y ya que hablamos de ruegos vamos a transcribir el siguiente:

Al Sr. Alcalde: la bombilla del Campón, única que hay, voló. No sabemos como aprendió a volar, pero si sabemos que lo hizo. Y estamos a oscuras. ¡Luz, Sr. Alcalde!.

Esto decía EL CORREO GALLEGO del 6 de septiembre de 1963.

Gracias a Dios ahora se respetan las bombillas. Puede haber un hecho aislado, pero no es una costumbre.

SABADO, 7

Gerardo Alonso, al exponer la Familia Antón (padre, madre e hija), obra, como todas las de este singular artista, hechas de una lámina de cobre a la que sus mágicas manos le van dando forma sin cortar nada, soldar, se asoció a la idea de formar una Entidad de artistas ferrolanos. Y aún hay más:

"En el extranjero hay pabellones nacionales. ¿Por qué no conseguir enviar la obra de los artistas ferrolanos, patrocinados por los Organismos competentes?".

Vean Vds. "La familia Antón". Obsérvenla bien. Tenemos en Ferrol un artista, único en el mundo, que realiza este arte. ¿Cuándo reconoceremos los méritos indiscutibles de nuestros artistas?. ¿Es necesario que nazcan en el extranjero o en cualquier ciudad española para que los consideremos como algo excepcional?.

DOMINGO, 8

En la emisión deportiva de Radio Ferrol, relativo al partido Gran Peña - Ferrol, REm. 15 anuncia que debido a interferencias de la línea, la crónica telefónica viene con deficencias. Y así ha sucedido:

El cronista, con voz de fondo, va relatando las facetas del partido, porque se interpone una voz de mujer y un sonido estridente: La voz de mujer, con palabras inteligibles para los escuchas, el sonido fuerte que se asemejaba a piripipi, ripipiri, riripipiri.

Uno de los trozos que cogí al locutor profesional decía: "Del partido poco se puede hablar...". Y aunque habló, los ruidos anteriores no dejaron escuchar con tranquilidad.

Radio Ferrol al terminar la emisión, se disculpó ante esta fuerza mayor. ¡Hay veces que las líneas telefónicas dan cada chasco!.

Couselo ha abierto una encuesta entre los aficionados al fútbol. Me interesa la cuarta pregunta. Dice: ¿Considera el "caso Vallecas" una experiencia aprovechable para el futuro del Club?.

Sería muy interesante hacerle esta pregunta a los protagonistas del caso. Los aficionados contestan diciendo que es muy aprovechable. Pero como los aficionados no juegan, ni la directiva, ni el mismo entrenador, y pensamos que un entrenador y una directiva para traer buenos jugadores. Si esto es difícil, más difícil es que los jugadores aprendan a no dejarse llevar por los nervios. Las réplicas a una entrada violenta peligran la integridad numérica del equipo. Y esto hay que hacérselo comprender desde el primer momento, con persuasión, primero. Y con la sanción correspondiente si el jugador se deja llevar por su irascibilidad, que está reñida con la deportividad. Y los espectadores que no rubriquen con aplausos al jugador expusado Eso es contraproducente. Dar mimo a personas que no han cumplido con su obligación con el Club y sus aficionados, es... vamos..., tonto.

¿Tomará medidas la Directiva para que en caso de suceder, sean sancionados los que pongan con su actitud en peligro el ascenso a la segunda división?.

Esta es la pregunta que se debe hacer todo aficionado consciente.

Con respecto a fiestas, el día de hoy fué pródigo: Por decir algunas, La Parrocheira, Santa María de Neda y La Virgen de las Virtudes en Puentedeume. Pero esto requiere otro artículo.

Y como noticia de fin de semana, el anuncio de la terminación de todos los datos técnicos para la construcción del dique seco.

Importe de la obra: 575 millones de pesetas. Eslora, 312 metros; manga, 47 metros y 10,5 metros de calado.

Esto representa un avance de nuestras posibilidades futuras. Ferrol se incorpora a la industrialización de la Ría. La necesidad de este dique se hacía notar. Es, pues, una de las aspiraciones soñadas por los ferrolanos y que en un futuro próximo será una agradabilísima realidad.

jornada ferrolana

Tonteria desperdigada

El joven pasó a nuestro lado como un rayo. Montaba una bicicleta y sus manos iban apoyadas no en el manillar sino en la nuca.

La postura era muy parecida a la de las vampiresas de fin de siglo, aquellas que solían fotografiarse en interiores sobrecargados de flora, fauna disecada y muebles cubiertos de paños apuntillados. Pero el joven de la bicicleta no era, desde luego, ninguna vampiresa. Se lo hice ver así a mi amigo, y éste comentó:

—Desde luego. Aunque ese joven puede ser identificado con un vampiro. No chupa la sangre de sus semejantes, pero absorbe toda la tontería acumulada en esta mañana de septiembre. Se matará desde luego. Tendrás que registrar un accidente grave en EL CORREO GALLEGO uno de estos días.

—No —le dije—, no. Estos no son de los que se matan. Matan a los demás a disgustos. Asesinan la prudencia y hieren el buen sentido.

Mi amigo se detuvo.

—Oye. Hablas como un comentarista del siglo XVIII. Di que esos gamberros son unos solemnes sinvergüenzas, y que hay que meterlos en cintura. Es mucho mejor para todos.

Lo de que la mañana había concentrado toda la tontería desperdigada en ella en aquel joven con postura de vampiresa de la bella época, debía ser cierto. Ahora, la mañana pensaba inteligentemente con grandes cabezadas de nubes y sutiles brisas que llegaban desde el cercano mar.

—Veras —comenté—, esos jóvenes no son malos del todo. Son «así», ¿comprendes? Quiero decir que sería casi un crimen castigar duramente a un imbécil. Por ejemplo: un muchachito de diez y siete años que se deja crecer el pelo sobre las orejas, compra pantalones ceñidos y lleva los dedos pulgares apoyados en la abertura de los bolsillos de ese pantalón, si comete un delito no lo hace conscientemente. El cree que el mundo ha sido hecho para él, para su pelo excesivamente largo, para sus sonrisas cretinas, para que suene bien su guitarra y para que el resto de la humanidad ría las gracias deportivas que la moda juvenil impone. Es tonto. Y un tonto inspira lástima. ¿O no?

—Un tonto que se baba, sí. Pero esos no son tontos de babarse.

—Claro que no. Los tontos de labio caído y mano con temblor no cuentan para nosotros, si hacen otra cosa que babarse y vegetar a nuestro lado. Fíjate: los tontos absolutos no conforman la vida. La conforman esos otros tontos que no se baban. Y hay que sentir una gran pena por ellos y por la vida que nos están preparando a todos. No me refiero sólo al joven inconsciente que pasó ahora por nuestro lado. Me refiero a los que no conocen los límites de su propia inferioridad, a los que hablan de lo que no saben, a los que memorizan creyendo que piensan, a los que piensan sin saberlo, a los que gritan sin pensar, a los que vocean desaforadamente para que los demás obtengan la evidencia de que ellos también están aquí, a los resentidos del alma y de la cabeza.

—Hombre, a mí esa gente no me da pena alguna. Con hacerla cambiar de paso, asunto terminado.

—Estás en un error. No pueden cambiar de paso. Son «así», como te dije antes, y creen con sinceridad que son como se debe ser. Además, son muchos, están en mayoría y lo estarán cada vez más

—¿Entonces?

—Irremediable. Algo se puede hacer, desde luego. Ese joven de las manos en la nuca hubiera sido castigado por las leyes en caso de que la Ley lo hubiese detectado en el momento oportuno. ¿Y qué? Mañana, dentro de tres días, volvería a hacer de vampiresa motorizada o pedaleante.

—Eres un pesimista. Lo ves todo negro.

—No. La cosa, tocante al hombre, no está muy clara. Es inútil pretender ver la vida de color de rosa cuando ese color sólo está en nuestro deseo.

—Pero hay que luchar contra ellos.

—¿Contra la tontería desperdigada? Se puede y hasta se debe. Es una labor de titanes, pero vencerán en toda la línea al final. El mundo no es de los audaces, sino de los tontos.

—¿Una sentencia?

—Tómalo como una sentencia triste...

MARIUS

Biblioteca de Galicia

La Comisión Municipal Permanente autorizó varias obras particulares

Bajo la presidencia del Alcalde, don Angel Porto Anido, celebró sesión la Comisión Permanente, adoptándose los siguientes acuerdos:

Aprobar por unanimidad el acta de la sesión anterior.

Se autorizan las siguientes obras particulares:

A don Daniel González Botana, para reforma del bajo comercial numero 3 de la casa número 13 de la calle San Pedro de Mezonzo, a don Jesús Manuel Viaño Cambre, para efectuar un desmonte en un solar sito en la calle de la Carrera del Conde-Montero Ríos-Rapa da Folla; a don Francisco Baños García, para cubrir a base de chapas de uralita el patio interior de la casa número 10 de los Pelamios; a don José Martínez Casais, para reparaciones en el bajo de la casa número 5-3 del Campo de las Huertas, y a don Ricardo Rama Pombo, para contruir un pozo en una finca sita en el Crucedo de La Coruña.

También se autorizan varios injertos en la red de agua potable y la apertura y traspaso de dos establecimientos.

Son concedidas e propiedad varias sepulturas.

Se acuerda la inclusión en el Padrón de Beneficencia de varias familias

Se presta conformidad a las bases que han de regir el concurso restringido para la provisión de una plaza de chófer de este Ayuntamiento, vacante por jubilación de su titular.

Es aprobada la certificación número 1, a favor del contratista don Pedro Daviña Asorey ,por un importe de 212.360 pesetas, por la renovación de alumbrado público en varias calles del Ensanche.

Finalmente se aprueba el extracto de acuerdos de la semana anterior.

SOCIEDAD

BAUTIZO

En la iglesia parroquial de Santa Susana recibió las aguas bautismales con el nombre de Cristina, la niña primogénita que dió a luz la esposa de nuestro querido amigo el médico santiagués don Ramón Díaz Barros (ella, Francoise Jullien)

Ofició en la ceremonia el director espiritual del Seminario Mayor, don Severino Souto Bugallo y fueron padrinos don José Miguel Díaz Barros y doña María Barros Fernández, tío y abuela de la recién nacida.

PETICION DE MANO

Por D. Juan García Suárez y para su sobrino D. Carlos Mario Fernández García, ha sido pedida a D. Serafín Bartolomé y señora, la mano de su hija, Victoria.

Entre los novios se cruzaron los regalos de rigor.

VIAJEROS

Con su esposa e hijos pasa una temporada en esta ciudad don Ramón Fernández, Magistrado de la Audiencia Provincial.

—Después de pasar la temporada de verano en El Grove regresó a Santiago, con su esposa e hijos, nuestro estimado amigo don Constante Pérez Martínez.

—Se encuentra en Santiago, don Ramón Martínez López, profesor de Lengua y Literatura Española en la Universidad de Texas.

El Sr. Martínez López, que fué alumno distinguido de la Facultad de Filosofía y Letras de la Universidad se trasladará a Poitiers (Francia), para realizar trabajos de investigación.

—Pasan unos días en nuestra ciudad, M. Balzac, presidente de Comité Nacional Minero en el Congo belga y Jefe del Gabinete del primer ministro belga. Le acompaña su esposa condesa de Cornet.

Acompañados de los marqueses de Revilla visitaron la Catedral.

Se alojan en el Hostal de los Reyes Católicos.

DESTINO MILITAR

Se ha incorporado al Regimiento de Infantería León número 38, de guarnición en Madrid, el alférez de la Milicia Universitaria. don Constantino Pérez Outes.

EL MINISTRO DE AGRICULTURA

El Ministro de Agricultura, señor Cánovas, llegó en la tarde de ayer a nuestra ciudad, procedente de La Coruña.

Permaneció en Compostela cerca de una hora y regresó a la capital de la provincia.

LA ORQUESTA COMPOSTELA

Ha sido contratada para actuar en las Fiestas Patronales de Rianjo, la Orquesta Internacional Compostela, que ha regresado de la región asturiana.

HOY, EN EL AYUNTAMIENTO

Homenaje a Doña Margarita Pastor

Teniendo lugar en la tarde de hoy, miércoles, a las veintiuna horas, el acto oficial de entrega del título de Lazo de Dama de Honor a la Ilma. Sra. Dª. Margarita Pastor de Jessen, por medio de la presente se invita a todos los socios de "Música en Compostela" y distinguidas señoras, para la asistencia al mismo, el que tendrá lugar en los salones del Palacio Municipal.

Santiago, 11 de septiembre de 1963. — El Alcalde, Angel Porto Anido.

CINE YAGO

Palacio del cine

GRAN TEMPORADA DE ESTRENOS

--- MAÑANA ---

ACONTECIMIENTO SENSACIONAL

ESTRENO GRANDIOSO

de la película Metro Goldwyn Mayer en CinemaScope - Metrocolor

¡La obra más vigorosa de TENNESSEE WILLAMS, trasladada al cine para convertirse en una auténtica obra maestra!

PARA MAYORES DE 16 AÑOS

ACTUALIDAD UNIVERSITARIA

Matrícula gratuíta por enseñanza Oficial para el curso 1963 - 64

A partir de esta fecha y hasta el próximo día 16 de septiembre, está abierto el plazo de petición de matrícula gratuita para el curso 1963-64 y enseñanza oficial en todas las Facultades Universitarias y Escuela de Ayudantes Técnicos Sanitarios

Las peticiones deberán presentarse en los Negociados respectivos de la Secretaría General o por correo, en la forma determinada por el artículo 66 de la Ley de Procedimiento Administrativo.

Al impreso - solicitud deberán acompañar los siguientes documentos:

a) Los solicitantes en concepto de funcionarios o hijos de funcionarios del Ministerio de Educación Nacional — Certificado del jefe del Centro en que preste sus servicios.

b) Los solicitantes en concepto de aplicación notoria y escasez de recursos:

1.—Certificación referida al Padrón Municipal, en la que conste la condición de cabeza de familia del solicitante o de su padre, si la solicitud la formula el mismo alumno, número y edad de los hijos que vivan bajo su dependencia y a los que preste legalmente alimentos.

2.—Certificaciones referentes a la contribución industrial y territorial, tanto rústica como urbana, que paguen el cabeza de familia o su cónyuge y los hijos, tanto en la provincia de su residencia como en las de su nacimiento.

3.—Declaración del dueño o administrador, contratos de arrendamiento o recibos acreditativos del alquiler que paguen por la casa en que habita la familia.

4.— Certificación del patrono, sociedad o jefe de la oficina pública o privada en que el interesado o su padre preste servicio, justificativa del haber que por todos los conceptos disfrute, o en su caso, de la pensión de viudedad u orfandad.

5.— Si la solicitud es para el primer año, certificación de los estudios hechos en el Instituto, acreditando una aplicación notoria, condición indispensable para que sea otorgada la matrícula gratuita, sea cual fuere la situación económica del solicitante.

MATRICULA POR ENSEÑANZA OFICIAL

A partir de la fecha y durante todo el mes de septiembre está abierta la matrícula por enseñanza oficial en todas las Facultades universitarias y Escuela de Ayudantes Técnicos Sanitarios. Igualmente se admite matrícula para el primer año de la Sección de Filología Románica de la Facultad de Filosofía y Letras.

Al impreso-solicitud de matrícula, que necesariamente debe llevar los datos del número y fecha de expedición del Documento Nacional de Identidad, ha de acompañarse el impreso estadístico. Además, los alumnos que se matriculen por primera vez, añadirán:

a) Certificación de nacimiento, legitimada y legalizada en su caso.

b) Certificado médico de estar vacunado y revacunado contra la viruela y no padecer enfermedad infecto-contagiosa.

c) Certificación académica personal de haber superado las Pruebas de Madurez del Curso Preuniversitario, grupo de Ciencias o Letras, según la carrera a iniciar, si dichas pruebas han sido superadas en esta Universidad. En otro caso, se presentará el resguardo de haber solicitado la expedición de certificación académica oficial.

d) Tres fotos tamaño carnet.

e) Las mujeres, certificado de haber cumplido el Servicio Social o de haber solicitado su cumplimiento

FACULTAD DE FILOSOFIA Y LETRAS

Exámenes de Septiembre

Se comunica a todos los alumnos de esta Facultad, que tengan que examinarse en esta convocatoria de Septiembre, que los exámenes de los cursos primero y segundo (Comunes) darán comienzo el lunes día 16 de los corrientes, y los cursos especiales a partir de dicha fecha se irá comunicando día y hora en el tablón de anuncios de esta Facultad.

INGRESO EN LA ESCUELA DE AYUDANTES TECNICOS SANITARIOS

De acuerdo con lo dispuesto en en la O. M. de 4 de julio de 1955 («B. O. del E.» de 2 de agosto), se convoca la matrícula para el Examen de Ingreso en las Escuelas de Ayudantes Técnicos Sanitarios (Masculina y Femenina) de la Facultad de Medicina de esta Universidad, que tendrá lugar de acuerdo con lo siguiente:

PLAZO DE MATRICULA.—Del 26 al 16 de septiembre. Excepcionalmente y sólo para los alumnos que en la presente convocatoria aprueben el Examen de Grado Elemental de Bachillerato, el referido plazo se ampliará hasta el 25 de septiembre.

LUGAR. — Negociado de Medicina de la Secretaría General de la Universidad, en días y horas hábiles

DOCUMENTOS. — Al impreso de matrícula, en el que necesariamente se hará constar el número del Documento Nacional de Identidad y la fecha de su expedición, se acompañarán los documentos siguientes:

a) Certificación de nacimiento, tal como se expida por el Registro Civil si se ha nacido en la provincia de La Coruña; legitimada, si está expedida fuera de la citada provincia y dentro de la región, y legitimada y legalizada en los demás casos.

Con dicho documento se acreditará la edad del aspirante, siendo requisito indispensable tener cumplidos o cumplir dentro del año natural 1963, 17 años de edad.

b) Certificación académica acreditativa de tener aprobado el Bachillerato Elemental o el Laboral, la carrera del Magisterio, el Grado Pericial de la de Comercio o cuatro años de Bachillerato del Plan 1938.

c) Declaración jurada de los estudios relacionados con los de Ayudante Técnico Sanitario que antes se hayan realizado y sus vicisitudes.

d) Escrito de presentación del aspirante, suscrito por dos personas de reconocida solvencia moral, que consignarán su domicilio.

e) Carta de puño y letra del solicitante, dirigida al Sr. Director de la Escuela, en la que razone por qué desea seguir los estudios de Ayudante Técnico Sanitario.

f) Tres fotos tamaño carnet.

g) Impreso estadístico.

Todos los documentos deberán presentarse debidamente reintegrados con arreglo a la vigente Ley del Timbre (0'50 pesetas la declaración jurada, y 2 pesetas la carta y el escrito de presentación).

TASAS. — Satisfarán la cantidad de 100 pesetas por derechos de examen, 100 pesetas por el Libro Escolar, 25 pesetas por derecho de formación de expediente, 50 pesetas de tasa parafiscal y dos timbres de 0'50 pesetas.

Las inscripciones deberán ser realizadas por los propios interesados y, en su defecto, a través de la Agencia Administrativa, a tenor de lo dispuesto en el Decreto de 21 de junio de 1935.

Lo que se hace público para general conocimiento.

Santiago, 2 de septiembre de 1963. — El Secretario General.

LOS DRS. NAVARRINA Y SUAREZ NUÑEZ

Regresó de Bruselas el profesor de la Facultad de Medicina, doctor Navarrina, quien presentó al Congreso Europeo de Anatomía, celebrado en aquella capital, una interesante ponencia, que explicó y que le valió muchas felicitaciones.

También de Bruselas, donde participó en el II Congreso Europeo de anatomía el Profesor adjunto de Anatomía de nuestra Universidad don José María Suárez Núñez

BECAS A ALUMNOS DE COLEGIOS MAYORES

Hoy será publicada la lista de los alumnos de los Colegios Mayores Universitarios a los que la Comisaría de Protección Escolar del distrito de Santiago ha concedido beca para el próximo curso.

En total son cincuenta y el importe de las becas suma la cantidad de 720.0000 pesetas.

EL DR. MARTIN GONZALEZ TRASLADADO A VALLADOLID

En concurso de traslado ha sido nombrado catedrático de Historia del Arte de la Universidad de Valladolid, el de Santiago don Juan José Martín González quien en la mañana de ayer ,en el Rectorado, tomó posesión de su nuevo destino.

El señor Martín González llevaba en nuestra ciudad desempeñando la expresada Cátedra desde 1958.

MATRICULADOS PARA EL PREUNIVERSITARIO

Los alumnos matriculados para realizar las pruebas del Preuniversitario en la actual convocatoria, suman 692.

Por el Rectorado se procederá en la semana próxima a la designación de los Tribunales.

LA INVESTIDURA DE ANDRES SEGOVIA COMO DOCTOR HONORIS CAUSA, EN LA UNIVERSIDAD

Como ya seanunció, el día 13, la Universidad de Compostela celebrará en el Paraninfo el acto de recibir como Doctor Honoris Causa de su Facultad de Filosofía y Letras, el insigne guitarrista y profesor de Música en Compostela, Andres Segovia.

Los actos comenzarán con una Misa que será oficiada en la Capilla de la Universidad que comenzará a las once y media.

El concierto de Andres Segovia, de homenaje al Claustro Universitario tendrá lugar en el edificio de la Facultad de Ciencias, a las ocho de la tarde.

GUIA MORAL

PRINCIPAL: «Jessica». — 3, R. Mayores con reparos.

METROPOL: «¿Quiere Vd. bailar conmigo?». — 3, R. Mayores con reparos.

SALON: «Una bala es mi testigo». — 3, Mayores.

«Vida parisien». — 3 Mayores.

CAPITOL: «Kansa busca un asesino», — 3, Mayores.

YAGO: «Los Diez Mandamientos» 2, Jóvenes.

AVENIDA: «La colina de los diablos de acero». — 3 Mayores.

Moragón, primer premio de carteles, de San Froilán

El profesor de Dibujo en el Instituto de Enseñanza Media Arzobispo Gelmírez, don Antonio Moragón ha obtenido el primer premio del Concurso de Carteles de las Ferias y Fiestas de San Froilán de Lugo.

A este concurso optaron once artistas.

El boceto de Moragón es una inspirada composición muy enxebre, que refleja la vinculación que el artista, que es natural de la provincia de Toledo, tiene con las inquietudes y el tipismo de la región gallega.

Nos place participar este nuevo triunfo del admirado artista y convecino y le felicitamos muy cordialmente.

Aviso a los socios del Club Basquiños

Se ruega a tolos los socios del Club Basquiños, asistan a una reunión, importante para la buena marcha del club, que se celebrará hoy, miércoles, día 11, a las 7,30 de la tarde, en los locales de la Delegación del Comité Regional del Fútbol Aficionado y Juvenil, calle del Dr. Teijeiro, primero, apartamento tercero (Edificio Metropol).

OPOSICIONES CONVOCADAS

El BANCO DE BILBAO en La Coruña convoca oposiciones para Auxiliares Administrativos. Cierra el plazo de presentación de documentos el 20 de Septiembre.

PREPARACIONES COMPLETAS E INTENSIVAS EN

ACADEMIA ALCÁZAR

Cardenal Paya, 6 SANTIAGO Teléfono 3538

Alcaldía de Santiago de Compostela

Aplazados para el domingo, los actos anunciados para esta tarde

Motivado a la inseguridad del tiempo, los actos de entrega de títulos de propiedad a varias Zonas de Concentración Parcelaria de la provincia, previstos y anunciados para la tarde del miércoles, han quedado aplazados para el próximo domingo, día 15 del actual, a las seis de la tarde.

En consecuencia, quedan en suspenso las notas de ruego de esta Alcaldía, relativas al cierre del comercio en la expresada tarde, así como la de engalanar los balcones, subsistiendo tal invitación y ruego para el domingo, día 15.

Palacio Municipal, 10 de septiembre de 1963. — El Alcalde, Angel Porto Anido.

CAMARA OFICIAL DE COMERCIO, INDUSTRIA Y NAVEGACION DE SANTIAGO

"Habiéndose dispuesto el traslado para el próximo domingo, día 15 del actual, a las 6 de la tarde, la celebración del acto anunciado para el reparto de los nuevos títulos de propiedad, resultante de la Concentración Parcelaria, efectuada en varias zonas de la provincia, se advierte la variación, rogando a los empresarios mercantiles e industriales y a sus empleados de esta ciudad, concurran a tan solemne acto público, para mayor brillantez de aquél, que tanta importancia tiene para el progreso económico y bienestar social de Santiago y su comarca."

Delegación Comarcal de Sindicatos

Elecciones para vocales de las Juntas Sociales y Económicas

Sindicatos en los que se celebrarán elecciones a Vocales de Juntas Sociales y Economicas, el día once.

Sindicato Textil, de las 19 a las 21 horas

Sindicato de la Vid, de las 19 a las 20 horas.

Por Dios, España y su Revolución Nacional-Sindicalista.

Santiago, 10 septiembre 1963.

El Delegado Comarcal, Presidente de la Junta de Elecciones Sindicales. Fausto Santamarina Rico.

Pinceladas Musicales compostelanas

Dos sesiones del Seminario de Música Contemporánea

Por J. Ignacio Fernández de Viana y Vieites

Por ahora quien nos demostró que había trabajado más en aquello que le está encomendado ha sido Antonio Iglesias, director del Seminario de Música Contemporánea. Con la celebrada el lunes han sido ya cuatro las sesiones públicas que nos ha ofrecido y con un programa muy variado en el que han intervenido una gran parte de los becarios del curso en todas las especialidades.

La tercera de estas sesiones tuvo lugar en la Sala de Arte del Hostal de los Reyes Católicos y en ella intervinieron Francisca Callao, Conchita Badía, Aldo Manella y Alberto Giménez Atenelle. La parte de voz humana corrió a cargo de Francisca Callao, acompañada al piano por su maestra Conchita Badía. Dos hermosos villancicos de Joaquín Rodrigo, «Pastorcito Santo» y «Coplillas de Belén», dos canciones de Narcis Bonet, «Eugenia» y «Miña seda» y de las «Canciones Playeras» de Oscar Esplá «Pregón» y «El pescador sin dinero», fueron interpretados magistralmente con un estilo, cada vez más en alza, de la Callao.

Luego una pequeña muestra de la guitarrística moderna a cargo del italiano Aldo Minella: el «Preludio» de Villa-lobos y la «Sonatina» de Moreno Torroba, dos obras de difícil ejecución que sirvieron para que el intérprete hiciera galas de su buena técnica y sentido interpretativo. Por fin la obra pianística de Héctor Villa-lobos «Cirandas». Seis hermosas piezas que se pueden dividir en dos grupos en cuanto a su línea melódica y a su concepción interna. Por una parte tenemos «Terezinha de Jesús» y «A Condessa», de traza nacionalista decimonónica y por otra las cuatro últimas en las que la actualidad bien dosificada está presente. De todas ellas merece destacarse la belleza de «Pobre cega», «Qué lindos olhos» y «Vamos atraz da serra calunga». La interpretación de Alberto Giménez Atenelle nos mostró un profundo conocimiento de la obra y unas enormes posibilidades técnicas.

La cuarta sesión, celebrada el lunes en el Salón Artesonado de Fonseca, estuvo dedicada a «La Sonata en el piano español contemporáneo». Primeramente y como prólogo a la audición unas palabras de Antonio Iglesias que señaló la presencia de esta gran forma en nuestra pianística actual, a excepción de la obra de Federico Mompou, uno de nuestros máximos compositores, que se mantiene apartado de este género Pasó luego a analizar someramente cada una de las sonatas interpretadas por Elisa Ibáñez, María Luisa Cantos, Antonio Beses y Ricardo Requejo que fueron, respectivamente, «Sonata Española», de Oscar Esplá; «Sonata Breve», de Nin Culmell; «Sonatine pour Yvette», de Montsalvage, y la «Segunda Sonata», de Rodolfo Halffter. De estas cuatro muestras las más asequibles fueron la primera y la última, pues en ellas estaba aplicada la nueva técnica de la composición con más acierto e inteligencia. Los ejecutantes todos ellos muy bien por el simple hecho de haberse estudiado en poco tiempo unas obras de una escritura tan endemoniado como las que tuvieron que ofrecer en esta lección pública.

Y ahora preparémonos para las últimas actuaciones públicas de «Música en Compostela», para el gran concierto popular y el «fuera de serie» recital de Andrés Segovia del próximo viernes, en el Aula Magna de la Facultad de Ciencias, como obsequio a la Universidad compostelana, por haberlo recibido esa misma mañana como Doctor «Honoris Causa».

NOTAS INFORMATIVAS DE MUSICA EN COMPOSTELA

El 13 de los corrientes, a las 23 horas, en la Sala de Actos del Hostal de los Reyes Católicos se celebrará la sesión de entrega de diplomas a los alumnos del VI Curso de "Música en Compostela".

A continuación la notable cantante Conchita Badía interpretará líricas españolas instrumentadas por Julián Bautista y Jaime Pahisea.

El día 14, a las nueve de la mañana, en el Hostal, darán comienzo las eliminatorias para el Concurso Internacional de Piano cuya final se celebrará en Orense.

Cartelera

PRINCIPAL

HOY: 5'45 — 8 y 11

Sorprendente estreno

Una película para hombres... que divierte a las mujeres

«JESSICA»

con Angie Dickinson y Maurice Chevalier

Panavisión - Technicolor (Mayores)

CAPITOL

HOY: 5'30 - 7'45 — 10'30

Inauguración de la temporada con el sensacional estreno

«KANSAS BUSCA A UN ASESINO»

con el gran actor John Ericson

(Mayores)

METROPOL

HOY: 5'45 — 8 y 11

¡Precios populares! Una divertida película llena de humor y picardía

¿QUIERE VD. BAILAR CONMIGO?

con la explosiva Brigitte Bardot

(Mayores de 16 años)

Mañana - Estreno

«AMOR A BALAZO LIMPIO»

YAGO

HOY: 4 y 7'30

Ultimas exhibiciones de la obra maestra del cine

LOS DIEZ MANDAMIENTOS

Vistavisión Technicolor

(Para todos los públicos)

SALON TEATRO

HOY, en sesión continua PRESENTA

«LA VIDA PARISIEN» en Gevacolor

Pases a las 4, 7'15 y 10'15

Y

«UNA BALA ES MI TESTIGO»

Pases a las 5'30 y 8'45 (Mayores)

AVENIDA

HOY: 6 — 8 — 10'30

Ultimas proyecciones de la apasionante película

«LA COLINA DE LOS DIABLOS DE ACERO»

con los astros Robert Ryan - Aldo Ray

(Mayores)

Biblioteca de Galicia

SANTIAGO AL DIA

Gacetillas locales

HOMENAJE AL DOCTOR MARTINEZ MORAN

La Unión de Artesanos rendirá el día 6 del próximo mes un homenaje a su médico, don Manuel Martínez Morán, con motivo de cumplir las Bodas de Plata como médico de la mencionada Sociedad.

El acto consistirá en hacer entrega de un objeto artístico.

COMISION PARA LAS FIESTAS PATRONALES DEL CAMINO NUEVO

La Comisión organizadora de las Fiestas Patronales del Camino Nuevo (para agosto de 1964), ha quedado constituída en la siguiente forma:

Presidente, don Tomás Meijide; vicepresidente, don José Ramón Porto Vilas; secretario, don Bernardo Calatayud; tesorero, don José Alvarez Iglesias; contador, don Braulio Fernández; vocales, don Luis Fernández González, don Juan Santiso Bertorini y don Santiago Pose Iglesias

CAMPEONATO REGIONAL DE AJEDREZ

Los días 14 y 15 de los corrientes en la ciudad de Vigo, comenzará el torneo para el Campeonato Regional de Ajedrez.

Participará en el mismo representando a Santiago, por la Unión Protectora de Artesanos el señor Mera.

CONSERVATORIO DE MUSICA

Hasta el día 14 del corriente está abierto el plazo de matrícula para en este Conservatorio. La hora de oficina es de 12 a 2.

HOLY MARY SCHOOL
(COLEGIO INGLES)
Plazas limitadas. Reservado a niños y niñas desde los tres años.
Abre la matrícula del Curso 1963-64. Carrera del Conde, 8 (de 5 a 6 de la tarde)

Escuela «Isabel la Católica»

EXAMENES DE SEPTIEMBRE

INGRESO

El próximo día 16 de los corrientes y a las 10 de la mañana, tendrán lugar en este Centro, los exámenes de Ingreso. Las alumnas vendrán provistas de pluma estilográfica o bolígrafo.

ALUMNAS OFICIALES

Primer Curso. — Los exámenes empezarán el día 16 de septiembre a las 9 de la mañana con el examen de Matemáticas.

Segundo Curso. — Los exámenes empezarán el día 16 de septiembre, a las 9 de la mañana, con el de Dibujo.

Tercer Curso. — Los exámenes empezarán el día 16 de septiembre a las 9 de la mañana, con el de Dibujo.

Todos los exámenes serán en única convocatoria y de forma simultánea, debiendo venir las alumnas provistas de los útiles necesarios para realizarlos, en la forma que el profesor de la asignatura indique.

Los exámenes de las demás asignaturas se realizarán a las horas y en los días que se señalen en el tablón de anuncios.

Santiago, 10 de septiembre de 1963.

Notas necrológicas

FALLECIMIENTO DE DOÑA SARA GARCIA VIUDA DE SUAREZ

Ha fallecido en Caldas de Reyes, después de recibir los Santos Sacramentos, la bondadosa dama doña Sara García Díaz, viuda del ingeniero de Caminos don Luis Suárez Echevarría. Era hermana del también fallecido don José García Díaz, beneficiado de la Catedral de Santiago, y durante muchos años residió en esta ciudad, donde le sorprendió la rápida enfermedad que en pocos días le llevó al sepulcro. Contaba con muchísimas simpatías tanto en Compostela como en su villa natal por su afabilísimo carácter y extraordinaria simpatía. Su fallecimiento ha causado a todas sus amistades penosa impresión, que se manifestará en los actos de funeral y sepelio que esta tarde se celebrarán en Caldas de Reyes.

A la familia de la finada y de un modo especial, a su única hija doña María Luisa Suárez García, así como a su hijo político D. Tomás Batuecas Rodríguez (físico de la Junta de Energía Nuclear), y a sus hermanos D. Alfonso, D. Fermín (médicos) y D. Ricardo García Díaz (registrador de la propiedad), expresamos nuestra honda condolencia, rogando a nuestros lectores una oración por el alma de la fallecida señora.

NOTAS DEL REPORTER

Los terrenos para el Palacio de Justicia

El Alcalde de Compostela señor Porto Anido conversó ayer, con el ministro de Justicia don Antonio Iturmendi.

La conversación versó sobre el proyecto que tiene muy interesado el Muincipio ,de dotar a la Urbe de un Palacio de Justicia.

El Ministro ha prometido, al Alcalde ocuparse con el mayor interés de esta cuestión, y anuncio que un Arquitecto acudiría a Santiago para conocer los terrenos que para la construcción del Palacio de Justicia cedió al Ministerio el Ayuntamiento.

INAUGURACION DE GRUPOS ESCOLARES

Con la apertura de las actividades escolares del curso 1963-64, habrá las inauguraciones en octubre, del grupo del Castiñeiriño y pese a que su existencia data de dos años, del también del Apóstol Santiago sito en la Almáciga, siguiendo a los expresados actos la de comedores escolares.

Pensamos que no podrá hacerse la ceremonia de la colocación de la primera piedra del Grupo Escolar que se proyectaba en Santa Isabel.

Aún no se llevó a cabo el derribo del edificio de Santa Isabel, si bien han faltado del mismo materiales, en acción de apropiación indebida por parte de desaprensivo.

El rumor señala que ahora el edificio interesa para un Colegio Menor.

Obras en el Seminario y en el Palacio de Gelmírez

La reciente visita realizada a Compostela por el Director General de Arquitectura don Angel García Lomas, que se propone volver, en el mes de Noviembre, señaló una importante proyección para el acerbo artístico le la ciudad.

Sepan ustedes, que se ha interesado por la realización de los proyectos de obras de conservación en el edificio de San Martín Pinario y que su interés por la ciudad de que es Caballero de su nueva Orden, alcanza también a otro trascendental objetivo, las obras de honda transformación en el Palacio de Gelmírez.

El señor García Lomas dispondrá en su anunciada visita el comienzo de los trabajos de la iluminación de la zona monumental y ultimará también los inherentes a las señalizaciones, que comprende fundamentales mejoras para la urbe del Camino de Santiago.

La entrevista que sostuvo con el Alcalde, señor Porto Anido estuvo perfectamente dedicadas a obras a realizar en el casco de la ciudad, pavimentación de varias calles que subvencionará su Dirección General, por la cuanta no inferior a los tres millones de pesetas.

MUSICA MEDIEVAL

CONSTRUCCION DE INSTRUMENTOS REPRESENTADOS EN EL PORTICO DE LA GLORIA

Salió para Granada en cuya Catedral, en su Archivo, proseguirá los estudios de Música, el jefe de la Sección musical de Radio Vaticana, Padre López Calo, que en otra ocasión muy reciente, nos hemos ocupado en esta sección, con motivo del encargo que le confió el Cardenal Quiroga Palacios.

El Padre López Calo, estudió en el Archivo de la Basílica santiapuesa, manejando el Códice Calixtinus, su parte musical, para preparar los conciertos de Polifonía, evocativo de la grandeza del medievo que habrán de tener lugar durante el próximo Año Santo en nuestra ciudad.

Logró el propósito preliminar. Ahora, dispondrá el «papeleo» musical, complementando una casa constructora de instrumentos, la interesante obra.

Serán construídos, conforme al diseño de los que figuran en el Pórtico de la Gloria, para utilizarlos en los conciertos.

EUFORIA FUTBOLISTICA

Es agudísima la eurofia futbolística en torno a la Sociedad Deportiva Compostela.

«A Ferrol por Segunda» slogan en el debut de nuestro Tercera División cita para el partido que el 22 de los corrientes disputará en la capital departamental. Una docena de omnibus han sido comprometidos por peñas santiaguesas para transportar hinchas ese día a Ferrol.

En los entrenamientos los muchachos que prepara el excéltico Yayo progresan de tal manera que el optimismo da por vencedor en este encuentro a los santiagueses.

—Tenemos —dicen los entendidos— una excelente línea de lantera.

De lo que adoleció el equipo en la pasada temporada.

¡Que cunda el optimismo y no haya remojones!

Las obras del Estadio Municipal de Santa Isabel, prosi

Dr. MARTINEZ BUJANDA
ODONTOLOGO
Ha reanudado su consulta

Finalizó la huelga de empleados de la Compañía Aérea filipina

MANILA, 10. — La huelga iniciada hace ocho días por la compañía de Aviación "Philippine Air Lines" (PAL) ha quedado resuelta y los vuelos interiores han sido reanudados hoy.

Quedó resuelto el paro al llegar a su acuerdo representantes de la Compañía y de los Sindicatos. — Efe.

El Cardenal De La Torre, gravemente enfermo

QUITO. 10. — El Cardenal Carlos de la Torre, de 90 años de edad, el Príncipe más anciano de la Iglesia, sufre una enfermedad del riñón.

Un boletín eclesiástico dice que el estado del anciano prelado "ha empeorado en los tres últimos días".—Efe.

Farmacias de guardia

DE SANTIAGO

Durante esta semana estarán abiertas desde las nueve y media hasta las once de la noche las farmacias de:

Doña Emilia Gómez Martínez, Las Galeras - Teléf. 3239

Don Justo Martínez Magariños. Caldereria, 2 - Teléfono 1445.

Doña Carmen Tojo Rilo, General Franco, 25 - Teléfono 3545.

A partir de las once de la noche corresponde:

Doña Irene Regueiro Lois. Casas Reales, 10 (Animas). Teléfono 1723.

SE COMENTA

El acceso a Belvís, por las Trompas

Muchas personas acudieron el domingo, mañana y tarde, al Santuario de Belvís y lo hicieron sorteando el difícil aceso al mismo, por el Callejón de las Trompas.

Dos de esas personas resultaron lesionadas al resbalar después de subir y bajar montículos y probar agilidad sorteando los regalos. Y sin que ello sea mofarse de una de las acidentadas, diremos que se fue al regato y salió «tintada» de fango, ropas y cara.

Es por lo menos la cuarta vez que abogamos desde estas columnas por la urbanización de este sendero, de mucho tránsito, y ahora insistimos, para dar satisfacción a esas dos mujeeres que tuvieron que meterse en cama para rehacerse del susto y curar las contusiones.

Al señor Alcalde, con el máximo respeto, la petición de que se urbanice el acceso al Santuario de Belvís, o por lo menos, que la brigada obrera, retire los obstáculos del sendero, para hacer un poco más fácil el paso.

JEREAL

Breve visita del Ministro de Justicia, a Santiago

En la mañana de ayer llegó a Compostela el ministro de Justicia D. Antonio Iturmendi.

Le acompañaba su distinguida esposa.

Los señores de Iturmendi a su llegada a Santiago se dirigieron a la Catedral, orando en el Altar Mayor y en la Cripta.

Dieron el tradicional abrazo a la imagen del Apóstol en su camarín.

Después recorrieron a pie la ciudad y fueron complimentados por el Alcalde don Angel Porto Anido, que les acompañó en el recorrido.

En automóvil continuaron viaje a Pontevedra.

Instituto «Rosalía Castro»

INSCRIPCION ESPECIAL PARA EL BACHILLERATO RADIOFONICO

De forma provisional y gratuita queda abierta la inscripción especial para el bachillerato radiofónico en este Instituto, desde el día 10 al 30 del corriente mes de septiembre.

Las alumnas que les interese harán constar si desean inscribirse:

En el curso 1º. En el curso segundo. En ambos cursos.

A quienes no tengan aprobado el ingreso en la Enseñanza Media y, en su caso, el curso primero, se les exigirá haber realizado estudios de enseñanza primaria demostrándolo con la documentación correspondiente.

EXCURSION DEL MOTO CLUB

El Moto Club de Santiago, al igual que años anteriores, organiza paar el domingo una excursión con motos y ómnibus a Rianjo, con motivo de las fiestas patronales de aquella progresiva y pintoresca localidad.

Se prevé que el número de máquinas que participarán en la caravana no será inferior a la veintena.

La partida está señalada para las nueve de la mañana de la Plaza del Instituto. El regreso a las nueve de la noche.

Anunciándose incrementará sus ventas y su negocio prosperará. Nuestra sección de ANUNCIOS POR PALABRAS satisfará sus deseos.

FERROL AL DIA

TELEGRAMAS LOCALES

LIMITACION

En algunas calles, dalo el tráfico que por ellas hay, no va a quedar más remedio que limitar las horas de aparcamiento, con el fin de dar mayor fluidez a la circulación rodada.

Una de ellas es la de Dolores, donde se va haciendo útil el oportuno estudio, para evitar tal estado de cosas, pues es notable que esa calle es una de las más usadas para dejar en ella el vehículo por largo tiempo.

Necesariamente hay que ir buscando esa solución, pero se hace también imprescindible, el hallar una zona, o varias, para destinarla a aparcamiento, rebajándose de esa forma la presión sobre ciertas calles en ese sentido.

El paso de vehículos de cierto tonelaje, hoy por hoy, por las calzadas interiores de la ciudad, salvando ese obstáculo de los coches aparcados, son siempre causa de que tales móviles remonten las aceras, ya que de otra forma no existe manera de poder maniobrar con facilidad.

Claro está que otra solución se encuentra en que esos vehículos de un tonelaje superior no pasasen por las calles, pero eso, seguramente, de momento al menos, será cosa peliaguda.

YATE

A las ocho de la mañana de ayer entró de arribada el yate italiano, de 360 toneladas de registro, «Faraglione», que de paso cargó cinco toneladas de agua.

Este buque procede de Emden, donde fué comprado, y se dirije a Nápoles.

ESTACION DE VIAJEROS

Sigue sin saberse hasta cuanto va a estar cerrada la nueva estación de viajeros, para el pasaje marítimo, que se ha construido en la zona portuaria.

Las prediciones para este invierno no son muy buenas. Claro que, hasta que llegue esa estación del año, aún hay tiempo por delante, pero si continúa así la cosa, nos parece que hasta el invierno del año que viene no prestará servicio alguno.

CIERRES VEGETALES

Buena falta le hacía a la carretera del Rapossiro el que los cierres vegetales sufrieran el «embellecimiento» debido, cosa que, por parte de algunos propietarios, ya se viene realizando, en cumplimiento de lo ordenado.

Aunque no lo parezca, el corte de las ramas que nacen de forma anárquica motiva el que tales lugares queden más en consonancia con el ornato y luzcan mejor.

OBSTACULOS

No estaría demás que las ramas de los árboles existentes en el campo de la feria sufrieran el oportuno recorte. Nos referimos a aquellas que «abrazan» el alumbrado eléctrico, ya que los puntos de luz quedan casi anulados por aquellas.

La Jura de la Bandera en el Cuartel de Instrucción

El próximo sábado, 14 del actual como está anunciado se celebrará en el Cuartel de Instrucción la Jura de la Bandera.

Con motivo de tal acontecimiento sabemos que ha llegado a Ferrol la célebre artista cinematográfica Sarita Montiel así como los artistas Alberto Closas, José M. Vázquez y Susana Campos.

Como es sabido, en el Cuartel de Instrucción, está cumpliendo el servicio militar el artista cinematográfico Vidán. Los referidos artistas asistirán a la Jura de la Bandera. Los señores Closas, y Vázquez y la señorita Campos, de momento han tenido que desplazarse de la ciudad, pero volverán el sábado próximo, para asitir al acto de la Jura de la Bandera.

FERIAS COMARCALES

El próximo viernes, día 13, será la feria mensual de ganados y mercancías en el barrio del Trece, en. Sades, Naron.

Parte meteorológico

Temperatura máxima, 16,4. Mínima, 12. Media, 14,2. Dirección del viento SE. Fuerza del viento, flojo. Estados del mar, marejadilla del NO. Cielo cubierto. Cúmulos estratos y nimbos estratos. Visibilidad, hasta cuatro millas. Barómetro, 752,2.

VIDA RELIGIOSA

SANTO JUBILEO CIRCULAR DE LAS CUARENTA HORAS

Hoy corresponde la Exposición del Santísimo, en la capilla del Hospital de Caridad.

TEMAS FERROLANOS

OCASION

Se continúa pensando en que, para que el turismo nos visite hace falta contar con el número suficiente de hoteles para albergar a los vistantes, cosa que se extremará allá para dentro de tres años en que se calcula que el turismo alcanzará cifras muy elevadas cerca de unos 17 millones de extranjeros. La ocasión la pintan calva. Y la tenemos en esa ayuda que para construír hoteles y restaurantes facilita el respectivo organismo.

Ahora es el momento más propicio, pues, como es natural, cuanto más se tarda en enviar la correspondiente solicitud, dada las numerosas peticiones que en tal sentido se están haciendo, más difícil podrá resultar el obtener tal ayuda, ya que sucederá que, al creerse cubiertas las necesidades hoteleras en un momento dado el crédito oficial será menos fluído.

En la zona de Levante el número de hoteles que se levantan es muy numeroso. La cosa va a marchas forzadas. En determinados centros turísticos los hoteles surgen como por encanto. Pero son zonas en las que el sol alumbra lo suyo, aunque tal cosa no es contradictoria para pensar que un día u otro los turistas nos descubrirán.

De momento, según hemos podido charlar con unos extranjeros que conocían la zona turística de la Costa Brava y otras más y se quejaban de la gran aglomeración allí existente, ya contamos en nuestro favor con la tranquilidad de nuestras playas, que conservan su natural belleza, la que no se debe destruír, sino conjugar con los métodos modernos de urbanización, pero siempre salvando y haciendo sobresalir lo creado naturalmente.

Otro punto a favor son los precios que por aquí hay, que son muchísimo más bajos que por otras latitudes.

En cuanto al clima, factor importante según se cree para el turista, también cuenta con sus más y sus menos. Unos franceses que visitaron nuestras playas, a la pregunta, mejor dicho, afirmación de que sus vacaciones no habían sido muy buenas por causa del medio verano que hemos pasado contestaron que a ellos les había parecido formidable. Que volverían.

Tales visitantes experimentaron "el cala - bobos" y los días grises pero aun así estaban contentos, lo que nos lleva a decir que la tranquilidad de nuestras playas, los precios módicos al cambio de sus respectivas monedas y, también hay que decirlo, gentileza de ferrolanos y comarcanos, son de momento, unas armas apreciables a la hora de luchar con la competencia.

Pero necesitamos hoteles, sin despreciar que se necesita realizar la oportuna propaganda. Se podría aprovechar perfectamente para que el coste fuera menor, el que de forma conjunta la publicidad de la próxima Feria de Muestras fuera unida a la turística. Pero para llevar esto a cabo hay que remozar muchas instalaciones, pues la presentación de algunos establecimientos, con reclamo de campamentos, no son, a la hora de la verdad muy competentes.

Si la Liga de Amigos, que se pretende tome vida muy pronto desea hacer algo positivo, ahí tiene una cosa importante a encauzar. Pudiera tomarlo como primer punto de los muchos que pretenderá que se concreten.

— — — — PARI

NUEVO HORARIO DE TRENES

SALIDAS DE FERROL:

Primer tren para La Coruña y Vigo, sale a las 6'35 de la mañana.
Segundo tren (correo) Coruña - Madrid, a las 8'10 de la mañana.
Ferrobús para La Coruña, salida 9'15 horas.
«Jaimito» (ferrobús) a La Coruña, con enlace Lugo - Ponferrada, a las 13'5 horas.
Ferrobus a La Coruña, salida a las 15'40 horas
Tren expreso a Madrid, salida a las 17'10 horas.
Tren coruñés, salida a las 19'20 horas.
Tren Sanghay (ferrobús), salida a las 22 horas.

LLEGADAS A FERROL:

Tren obrero que sale de Betanzos a las 5'15, llega a las 6'56 horas.
Tren Sanghay (ferrobús), sale de La Coruña a las 6'50, pasa por Betanzos a las 7'30, llega a las 8'50 horas
Tren coruñés que pasa por Betanzos a las 9'32, llega a las 11'15.
Tren expreso, llega a Ferrol a las 12'05 horas
Ferrobús de La Coruña, sale a las 13 y llega a Ferrol a las 14'50.
Ferrobus de La Coruña, sale a las 17'10 y llega a Ferrol a las 19.
Tren correo que pasa por Betanzos a las 19'15, llega a Ferrol a las 20'50 horas.
Semidirecto de Vigo, que pasa por La Coruña a las 20'40, por Betanzos a las 21'20 y llega a Ferrol a las 22'45 horas.
Ferrobus de La Coruña, que sale a las 21'20, llega a Ferrol a las 23'10 horas.

CONVOCATORIA DEL PREMIO «LUIS SANCHEZ HARGUINDEY 1963»

La Asociación de la Prensa de Santiago convoca el "Premio Luis Sánchez Harguindey 1963", instituído por el Consejo de Administración de "Editorial Compostela, S. A.", propietaria de "EL CORREO GALLEGO" y "LA NOCHE", con arreglo a las siguientes

BASES

1.ª Podrán optar al premio todos los periodistas y escritores de cualquier nacionalidad, salvo lo que se determina en la base 11.ª

2.ª Será otorgado al autor de los mejores reportajes periodísticos que se publiquen en EL CORREO GALLEGO o en LA NOCHE, entre el primero de abril y el 30 de septiembre (ambos inclusive) del presente año y acerca del temario que se especifica en la base siguiente:

3.ª Los reportajes han de versar sobre temas de Galicia, que apenas hayan sido tratados en la Prensa y que sean de vital interés. Pdocurarán mostrar el esfuerzo realizado por los gallegos, tanto en la esfera pública como en el terreno privado, dentro o fuera del país, para el progreso de su tierra o para la conservación o mejora de las buenas obras de otro tiempo. Tratarán de reflejar la inventiva y la audacia de los que, por algún medio, incrementan la riqueza regional Tenderán a estimular las posibilidades de las diversas comarcas, todavía no bien explotadas, y a formar un clima de superación y avance, en todos los aspectos, ante las ingentes coyunturas próximas: El Plan Nacional de Desarrollo, que se inicia en 1964,y el Jubileo compostelano de 1965.

4.ª Los reportajes han de constar, cuando menos, de cuatro folios escritos a máquina a doble espacio, sin que excedan de ocho folios.

5.ª Han de ser acompañados de tres o cuatro fotografías, como ilustración de su texto.

6.ª Serán rigurosamente inéditos.

7.ª Conforme se vayan recibiendo, en la Asociación de la Prensa de Santiago, se irán publicando, si son admitidos por el jurado, en los citados diarios. En este caso, la "Editorial Compostela, S. A." abonará cien pesetas por cada uno de ellos que vea la luz.

8.ª El período de admisión de los trabajos finalizará el 25 de septiembre de 1963. Dentro del plazo señalado, cada autor podrá presentar cuantos trabajos desee, independientemente uno de otro.

9.ª El premio, de una cuantía de cinco mil pesetas, es indivisible. Será otorgado el 11 de octubre y entregado al día siguiente, fiesta de la Hispanidad.

10.ª El fallo del Jurado será inapelable.

11.ª El Jurado calificador estará constituído por el Delegado comarcal de Información y Turismo y la Junta Directiva de la Asociación de la Prensa de Santiago, cuyos miembros no podrán participar en el concurso. La Asociación agregará al Jurado otras personas que estime conveniente.

Biblioteca de Galicia

LOS TERREMOTOS «AVISARAN» DIEZ DIAS ANTES DE PRODUCIRSE

EL DESCUBRIMIENTO HA SIDO HECHO POR EL PROFESOR STACEY, DE LA UNIVERSIDAD DE CAMBRIDGE

SU TEORIA SE BASA EN LA ALTERACION DEL MAGNETISMO DE LAS ROCAS

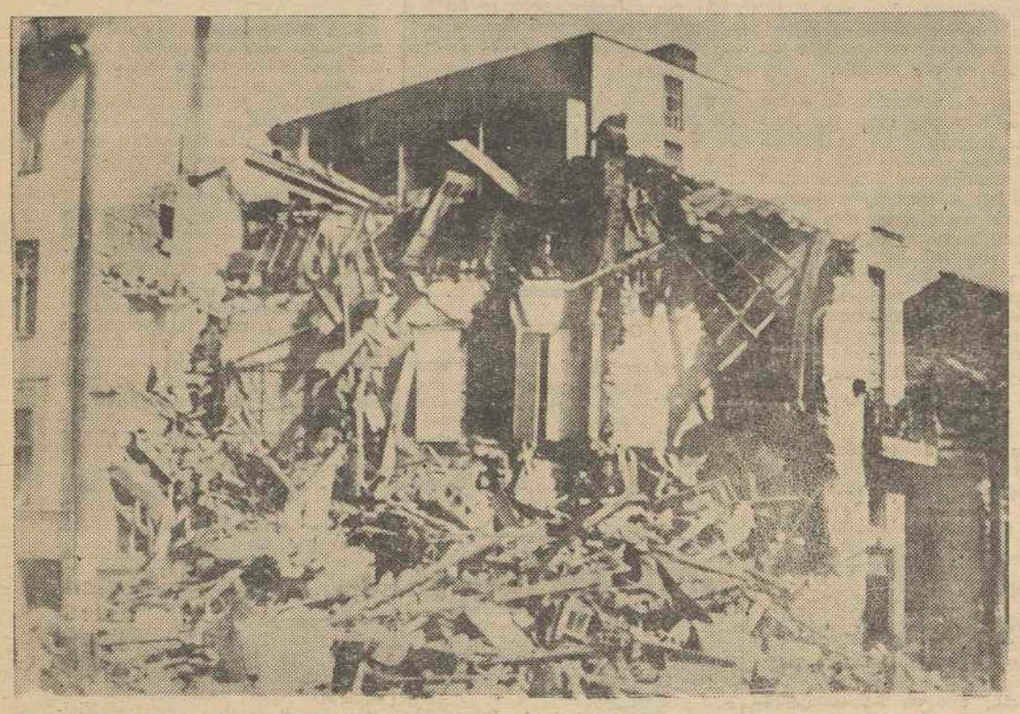

Una fotografía de los daños causados por los terremotos de Yugoslavia. — (Foto EUROPA PRESS)

Un reportaje Europa - Press, por Henry LOWRIE, para EL CORREO GALLEGO.

La continuada acción catastrófica de los movimientos sísmicos, con la secuela de víctimas y destrucción, ha hecho a los científicos estudiar a fondo el fenómeno para evitar, o prevenir cuando menos, sus efectos ante la imposibilidad de evitarlos.

Uno de los pioneros de la cuestión puede ser el profesor Frank Stacey, científico de la Universidad de Cambridge. El doctor Stacey, ha dicho en una conferencia científica internacional que había descubierto el modo de predecir los terremotos semanas antes que se produzcan. De ser así, muchas catástrofes y muertes podrán evitarse.

ESTARA A PUNTO DENTRO DE DIEZ AÑOS

Stacey, un técnico en cuestiones geomagnéticas, dirigiéndose a la Unión Internacional de Geodesia, y Geofísica en la Universidad de California, en Berkeley, dijo que su descubrimiento podrá ser utilizado en todo el mundo dentro de unos diez años.

Basta para ello el perfeccionamiento de su sistema. No se trata de un advenedizo en el campo de la investigación. El doctor Stacey ha estado estudiando y comprobando su teoría durante ocho años, al final de los cuales ha hecho oficialmente al anuncio. La importancia del mismo no necesita panegírico, ya que dedar resultado se podrán predecir con antelación los terremotos, con lo que se evitarán muchos daños y avisar a los habitantes de las áreas pobladas para ponerse a salvo.

El doctor Stacey ha llegado a la conclusión de que en la gestación de un terremoto el fenómeno sísmico siempre viene acompañado de un cambio en el campo magnético y esto siempre puede ser detectado con un instrumento altamente sensitivo. Según el grado de oscilación de las agujas del aparato con relación al Polo Norte magnético, puede saber la intensidad del terremoto.

SE PODRA HACER UN MAPA PREVIO DE LAS ZONAS SISMICAS

Según el científico americano "la virtud del descubrimiento reside en su simplicidad". Antes del terremoto la presión o fuerza ejercida contra las rocas no es solamente superficial sino que puede llegar, y de hecho llega, a los 100 kilómetros de profundidad. Su teoría es clara. Stacey encontró que dicha presión hace cambiar la dirección de las propiedades magnéticas de las rocas. Por lo tanto él fué directamente a la construcción de un aparato que registra fielmente este cambio magnético.

Construído el mismo, de forma un poco rudimentaria por el momento, el doctor Stacey sugirió que una red de lugares estratégicamente situados podrían ser repetidamente ensayados y comprobados con un magnetómetro muy sensitivo. La unión por líneas de dichos puntos nos daría un mapa sismográfico que abarcaría las zonas afectadas.

Lo más importante en la teoría es el aparato. Tiene que ser capaz de detectar las derivaciones del campo magnético hasta una proporción de uno partido por 100 000. Posteriores estudios y perfeccionamientos del aparato pueden evitar las falsas alarmas causadas por tormentas magnéticas, capaces, como se sabe, de influir en el campo magnético de las rocas.

LA TEORIA, CIERTA SOBRE EL PAPEL

El doctor Stacey es consciente de que todo no está hecho. El ha sentado el germen. Ahora la magnitud de las intensidades sísmicas tendrán que ser comprobadas por la experiencia, teniendo en cuenta que la detención del fenómeno y el momento de producirse es igual en todas las partes de la Tierra.

Su teoría, sobre el papel es cierta. Por ello no es difícil que en el plazo que el mismo doctor Stacey fija, de diez años, catástrofes como las de Agadir, Persia o Yugoslavia no vuelvan a producirse. No ya por poder evitar el fenómeno, totalmente imposible, sino por paliar sus consecuencias.

BURRO POR TERNERA

LA CORUÑA— Lachabola de un restaurante y bar tenía donde un desaprensivo dueño el matadero le burros que después, en su establecimiento daba a los clientes como si fuera carne de ternera.—

(Foto Europa rPess)

FIESTAS EN FUENTERRABIA

Las tradicionales fiestas en honor de Ntra. Sra. de Guadalupe, se han celebrado, como todos los años, brillantemente. En la foto una bella cantinera con su compañía desfilando durante el alarde. -- (Foto EUROPA PRESS).

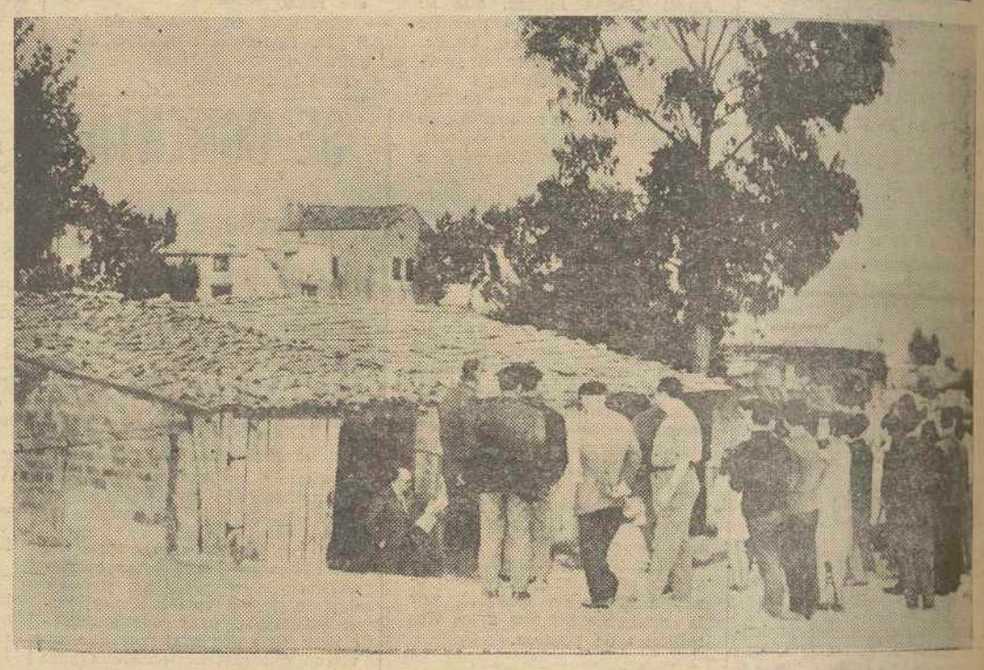

MUNDO MARITIMO

Barco ambulancia, en el puerto de LONDRES

LONDRES. — (Para EL CORREO GALLEGO). — El "Humphrey Morris" es una embarcación accionada por motores diesel, que entró en servicio hace dos años solamente. Mide 29,5 metros de eslora y ha sido proyectado y construído para arrastrar marejadas y vendavales, muy frecuentes en el estuario del Támesis, donde se halla estacionado este barco-ambulancia. Además de las instalaciones propias de cualquier buque, dispone de los servicios de ambulancia y cuarentena, y de cómodas dependencias para el doctor, personal facultativo y para la tripulación. Tan pronto como se recibe información de que hay un enfermo a bordo de un buque próximo a entrar en puerto, el "Humphrey Morris" zarpa hacia aquella unidad, y el enfermo es trasladado al buque - ambulancia. El paciente en estado crítico es enviado a un hospital local, pero si padece una enfermedad infecciosa ingresa directamente en el Hospital Lazareto del Puerto de Londres. Los buques mercantes de todo el mundo entran y salen del puerto de Londres con cargas muy diversas, pero a veces, transportan también un bagaje extraordinario de enfermedades infecciosas. Gracias a la vigilancia de los hombres del "Humphrey Morris" se consigue levantar una eficaz barrera que impide la propagación de las dolencias

IMPORTANTE RECONOCIMIENTO HIDROGRAFICO

El barco de la Marina británica "Dalrymple ha terminado unos trabajos de reconocimiento iniciados hace más de 30 años. Antes de emprender su regreso al puerto de Devonport, el "Dalrymple" realizó unos trabajos hidrográficos en las proximidades del puerto chipriota de Famagusta. En 1930 otra unidad de la Real Marina comenzó a actualizar las cartas marinas relativas a las aguas chipriotas. Desde entonces otros barcos han continuado la tarea, salvo las interrupciones motivadas por la segunda guerra mundial y los acontecimientos en Chipre.

"EL MUNDO NECESITA MUCHOS PETROLEROS

En la ceremonia celebrada con motivo de la botadura del petrolero "Esso New castle" de 48.850 toneladas (peso muerto), el presidente de la Esso manifestó que "el mundo necesitará muchos más petroleros". Dijo que para 1975, a pesar de disponerse de nuevas fuentes de producción más próximas a los lugares de consumo se necesitará un tonelaje equivalente al de 2.300 "Esso Newcastle", o sea, 1.000 más de los necesarios actualmente. El "Esso Newcastle" prestará servicio entre los puertos de Oriente Medio y las refinerías que posee la compañía en Gran Bretaña. El barco hará su travesía en Otoño.

EL CORREO GALLEGO

SOBRE LA ALTA CUMBRE DEL SANTA TECLA

Por ANTONIO FERNANDEZ ROSAS

LAS nueve de la mañana; el padre Miño, río de viejos decires célticos, de luengas barazules de antiguo dios mitológico, desliza lentamente sus aguas hacia el Atlántico; avanza majestuoso entre espléndidas vegas de maizales, que parecen saludarle, con la blanca flor del «cenceno». Nosotros asimismo le saludamos desde lo alto como almas peregrinantes que van en romería al pie de sus dulces orillas.

Nos hallamos ante la antigua Tyde o Tude de los helenos, cuyo origen se halla relacionado con la guerra de Troya. Según la leyenda, Túy fué fundada por Diomedes, hijo de Tideo, rey de Estolia que vagaba por aquellos lugares, después de la destrucción de Troya. Con todo hay que reconocer que la ciudad de Tyde fué colonizada por los griegos. Tolomeo la cita como capital de los grávios. Durante el período romano, perteneció al convento jurídico de Braga. La ciudad se hallaba anteriormente en la cumbre del monte Alhaya. Witiza residió en ella en el lugar que denominan «Pasos de los Reyes»

Al aproximarnos a las estrechas calles que circundan la Catedral, envueltas en silencio y recogimiento es preciso que la leyenda se calle y nos hable el testimonio de la historia y la noble perennidad del arte. Ni los tiempos, ni la corriente de las ideas y los gustos modernos han podido destruir el aliento medieval que allí se respira. De repente parece uno retroceder seis siglos atrás, en que fué levantado aquel hermoso pórtico que sirve de entrada principal a la Catedral de Túy, que significa el más precioso relicario del período del arte primitivo gótico en Galicia, y bajo su arco pasó una gran parte de la historia del reino antiguo de esta región. Allí está grabada la Adoración de los Reyes y los Apóstoles. En el interior de estas pequeñas catedrales parece como que nos envuelve y nos circunda un noble ambiente cristiano y recogido, libre de esa oleada de visitantes, que hoy lo invade todo y que en otros tiempos sólo acudían a ver la ciudad de Pompeya y las ruinas de Palmira. Estas antiguas sedes se van quedando solas, hasta sin sus obispos, que se marchan para sus nuevas iglesias o concatedrales.

La nave central está unida por varios arcos aéreos, la arcada alta le da un noble aspecto. Miro hacia su altar y su pequeño coro; allí, en el sitial del centro, se sentaron algunos de los obispos, que en aquel momento recuerdo, entre ellos el Dr Eijo y Garay, del que precisamente acababan de dar la noticia de su repentino fallecimiento los periódicos de la mañana: D. Manuel María Vidal Boullón, D. Manuel Lago González, que luego pasó a ocupar la Sede compostelana, y el Dr. D. José López Ortiz, su actual Prelado, que había de ser el protagonista del hecho histórico de la creación de la concatedral de Vigo. Con el Dr. Ortiz son ciento trece los obispos habidos hasta la fecha en la Diócesis tudense.

En uno de los altares, a la derecha del ábside figura una hermosa imagen del Apóstol Santiago a caballo, un motivo jacobeo ¿Y un auténtico motivo jacobeo no lo son aquellos apóstoles que figuran en el magnífico pórtico de la entrada? Lo son, porque la iglesia de Santiago ejerció en todo tiempo su gran influjo, extendiendo las teorías de su escuela románica a muchos templos e iglesias de Galicia. Tal fué el destino del Pórtico de la Catedral de Orense, tal el de San Martín de Noya, tal lo que tuvo que existir en la iglesia parroquial de Rianxo y que hoy desapareció, pero que no obstante existen las hornacinas en donde estuvieron esos apóstoles colocados. También en Santiago del Deán se conservan algunas imágenes de los Apóstoles que debieron de figurar en la antigua portada, horriblemente reformada, hoy en día. En el ábside de dicha iglesia hay una hermosa imagen del Apóstol, que mira precisamente hacia ese mar de maravilla por donde él arribó a Galicia, en la milagrosa barca, y que allí denominan o «San Xacobo de Pedra». Esta es la Galicia jacobea y románica, que la acción de los tiempos fué mutilando, cuando no haciendo desaparecer sus más hermosos monumentos.

Damos unos pasos más; vemos el sepulcro en donde yace D. Lope Sarmiento; algún viejo canónigo entra para decir su Misa; tal vez no se decidió a abandonar la vieja Sede y permanece allí, fiel a San Telmo, el Santo y niño Pelagio, que hecho prisionero en la batalla de Valdejunqueras, junto a su padre, sufrió martirio en Córdoba; e igualmente a Lucas de Túy, el autor del «Cronicón de España».

La sacristía es muy hermosa al igual que su silencioso y recogido claustro que también es gótico.

Abandonamos la Catedral, que guarda como un relicario el espíritu de la historia de la Diócesis y ciudad de Túy.

Túy cayó en poder de los portugueses, durante las guerras que en el siglo XIV aquéllos sostuvieron contra Castilla, y que se oponían a que Doña Isabel ocupase el Trono, defendiendo los derechos de la Beltraneja. En esta ciudad repercutió también el terremoto que en el siglo XVIII destruyó Lisboa, causando daños en muchos edificios, especialmente en la Catedral.

El Túy de hoy se halla muy modernizado; en una de sus entradas se ha levantado una magnífica estatua de granito, que la ciudad dedica a la memoria del ilustre tribuno tudense, don José Calvo Sotelo. Uno de los hermosos edificios que posee es el Instituto de Segunda Enseñanza y Laboral, que fué antiguo hospital.

Y continuamos adelante. Un tren cruza rápido el puente internacional; corre hacia Valenca de Miño, la fortificada. La vigilancia nos permite aproximarnos al puente; y atraídos por la belleza de aquellos parajes nos internamos por él; pero un guardia nos advierte que hay que volverse. El mundo tiene sus fronteras.

En un parador refrescamos Sobre su terraza campean unas hermosas flores de té que exhalan su rico perfume sobre las aguas del Miño con sus islas y riberas encantadas.

Vamos viendo el paisaje que se desliza a uno y otro lado de la carretera, con las iglesias en lo alto engalanadas de fiesta, y en las vegas las ricas manzaneda «as maciras» cargadas de fruto que se vienen a tierra; el racimo rojo y la espiga verde, anchos campos de maizales; este año Galicia llena sus amplios hórreos. A la derecha, las montañas rosadas; a la izquierda, el Miño fecundizando las vegas.

Llegamos a La Guardia; este pueblo se halla en fiestas. Nuestra Señora de la Guardia es su Patrona. Su templo es barroco, con esbeltas columnas. Nuestra Señora de la Guardia representa el misterio de la Asunción

Lo que más caracteriza a La Guardia es el monte de Santa Tecla que se halla a la vista del pueblo con su pinada verde, altivo y sorprendente. Al iniciarse la cuesta se halla un letrero que dice en inglés, francés y español: «Way upto monut», «Montée an somuet». (Subida al monte).

El monte de Santa Tecla mide seiscientos metros de altura, es muy pino y hay que ir bordeándolo constantemente, y lo que le da importancia es su envidiable situación, que le convierte en uno de los balcones panorámicos de Galicia, desde el que se puede contemplar la más fascinante visión. En ese recorrido se van viendo las famosas citanias o poblados celtas, bastante conservados, a pesar de tantos siglos transcurridos, y situados entre un frondoso bosque de eucaliptos, pinos y aligustres. Por una senda, al borde de la carretera, va subiendo también un hermoso «Vía Crucis». Sus figuras, talladas en bronce, son una magnífica realización de Julio Vicent, insigne escultor valenciano. Inspiran tanto verismo y piedad que invitan a besarlas.

A la una de la tarde, nos hallamos en la alta cumbre del monte de Santa Tecla, frente al mar Atlántico, teniendo a nuestro pies y a la derecha, la Guardia, y a la izquierda, la desembocadura del Miño. Hay buena visibilidad, excepto hacia el fondo del Atlántico, siempre envuelto en sus eternas brumas, «bruando» eternamente, día y noche, la cantata azul de los mares, y aquello ya no resulta visión sino ensueño en aquellas alturas parece que uno no necesita respirar, porque el aliento es vida, y cada cual se desparrama maravillada, encaramándose a lo alto de las rocas, para poder contemplar mejor aque paisaje de maravilla.

Visitamos la capilla de la Santa, que impresiona por la sencillez y recogimiento cristiano en que nos envuelven sus arcos de estructura románica. El altar es de piedra, como asimismo lo es la imagen de Santa Tecla muy bien policromada y con un rostro muy hermoso. Delante del altar lucen tres lámparas de bronce. Su fiesta se celebra una semana antes de la Ascensión.

En el monte abundan las grutas y sus accesos se hacen por escaleras de piedra, muy en consonancia con el lugar y las citanias celtas. Buen lugar para reposar el cuerpo y el espíritu. También hay algunos monumentos en forma de pirámide. Uno de ellos está dedicado, en latín, al Papa León XIII, y el otro contiene un busto en bronce, dedicado por las guardeses de Buenos Aires al primer presidente y fundador de la «Sociedad pro monte de Santa Tecla», don Manuel Peña Lomba, fallecido el 20 de mayo de 1933.

Un poco más abajo hay un templete con un magnífico púlpito de piedra, en donde los predicadores pronuncian el sermón en el momento en que sacan en procesión a la Santa, el día de su fiesta. Ese púlpito de piedra parece invitar a uno a pronunciar el panegírico de Santa Tecla.

Santa Tecla de Iconio, era una virgen natural de Iconio, convertida al Cristianismo por el Apóstol San Pablo. Fué arrojada a las fieras, de donde fué salvada, muriendo años más tarde en Selencia. El martirologio de San Jerónimo menciona a Santa Tecla el 31 de mayo, junto con dos mártires sepultados en la Vía Aurelia. En la Catedral de Tarragona se venera una reliquia de la Santa.

Sobre la roca más alta del monte hay un bloque de piedra, en donde se lee:

«Instituto Geográfico y Catastral. — Vértice Geodésico. — Multa o prisión a quien destruya esta señal».

Grabado en el suelo y sobre una losa leemos: «Academia Aristos, Madrid, 1935».

En la cumbre del Tecla está instalado el parador «Hotel Pazo», con un magnífico mirador sobre el Miño y frente al pueblo portugués de Caminha Matriz.

A la una y media de la tarde hubo Misa en la capilla, que hemos oído con supremo silencio, interrumpido, tan sólo, por aquel continuo bramar del Océano que en el momento de alzar, parecía elevar hasta allí su potente voz, como un inmenso y maravilloso órgano.

Frente al hotel está el museo que aquel día estaba cerrado Allí se hallan los objetos recogidos en las excavaciones realizadas en los túmulos circulares o citanias celtas, llevadas a cabo por la «Sociedad pro monte Santa Tecla».

En la cumbre más alta del monte, frente al inmenso mar, repusimos sosegadamente y con el ánimo tranquilo, nuestras fuerzas; allí mismo, en donde sujeta a una cruz, ondea una bandera, a todos los vientos.

Biblioteca de Galicia